

ANEXO IV. CATÁLOGO DE PATRIMONIO CULTURAL

TABLA DE CONTENIDO

1. INTRODUCCIÓN	3
2. LÍNEAS DE LAS INFRAESTRUCTURAS COMUNES DE EVACUACIÓN	3
2.1 Línea 4C 220 kV Nudos Leganés – Fortuna – Prado - Ventas.....	3
2.2 L/220 kV S/C a SE Leganés	7

1. INTRODUCCIÓN

La tramitación ante la Dirección General de Patrimonio de la Comunidad de Madrid de las infraestructuras que forman parte de este Plan Especial de Infraestructuras, se ha llevado a cabo en el marco de los siguientes expedientes:

- Subestaciones de Concentración SET Colectora Cedillo-La Fortuna y SET Colectora Cedillo-Leganés y Líneas de Evacuación de Alta Tensión 220 kV Cedillo-La Fortuna y Cedillo-Leganés: **Expediente de Cultura RES/1216/2020.**
- Línea de evacuación de las plantas fotovoltaicas Yadisema Fase I y Zednemen Fase II, III y IV (Toledo-Madrid). Tramo Madrid: **Expediente de Cultura RES/0949/2021.**
- Proyecto de modificación de la Línea de evacuación de las plantas fotovoltaicas Yadisema Fase I y Zednemen Fase II, III y IV (Toledo-Madrid). Tramo Madrid: **Expediente de Cultura RES/0230/2023.**

Posteriormente, una vez establecida la solución conjunta de evacuación para los cuatro nudos ('Leganés' – 'La Fortuna' – 'Prado de Santo Domingo' – 'Ventas del Batán'), se inició un nuevo trámite para evaluar las afecciones de aquellos tramos que, siendo nuevos, no han sido evaluados dentro de los expedientes anteriormente enumerados; así como los tramos donde el trazado definitivo de la línea de evacuación 4C afectaba directamente yacimientos arqueológicos inventariados:

- Con fecha 15/02/2023 (Ref. 09/256507.9/23) fue solicitada la autorización de Prospección Arqueológica Superficial Intensiva para el Proyecto de Evacuación Conjunta de las Plantas Fotovoltaicas con permiso de acceso a los nudos 220 kV (REE) 'Leganés' – 'La Fortuna' – 'Prado de Santo Domingo' – 'Ventas del Batán' (Toledo y Madrid)".
- Con fecha 12 de abril, (Ref. 09/673.496.9/23) la DG de Patrimonio autorizó el Proyecto de prospección arqueológica superficial de cobertura total, bajo el expediente "RES/0245/2023.

La prospección fue realizada durante los días **17 y 18 de abril de 2023**, a partir de la recepción del oportuno permiso de actuación por parte de la Comunidad de Madrid en la franja de prospección de 50 metros a cada lado del eje de la línea de evacuación, habiendo inventariado los yacimientos arqueológicos existentes en una franja de 200 m con el fin de obtener un estudio completo de la zona.

En este momento se encuentra en elaboración el informe de Evaluación Cultural (Prospección Arqueológica Intensiva), el cual se encuentra pendiente de Registro en la DG. de Patrimonio.

A continuación, se exponen los resultados de las afecciones identificadas, tanto en los expedientes anteriores ya resueltos por la DG de Patrimonio, como en la última prospección realizada, completando así la evaluación de las afecciones del total de las infraestructuras que integran el presente Plan Especial y, por tanto, el Catálogo de Patrimonio Cultural afectado por el mismo.

2. LÍNEAS DE LAS INFRAESTRUCTURAS COMUNES DE EVACUACIÓN

2.1 Línea 4C 220 kV Nudos Leganés – Fortuna – Prado - Ventas

Moralejita / Casas del Champiñón (CM/089/0014)

Cronología: Altomedieval a siglo XX

Tipología: Despoblado

Se encuentra localizado en el término municipal de Moraleja de Enmedio. Según el inventario, "Despoblado de Moraleja la Mayor" localizado en torno a las dependencias de la "Casa de Champiñón". Se aprecian, en el costado del "Camino de Serranillos", muros de mampostería de piedra. La iglesia se ubicaría hacia el centro-este del espacio delimitado. En superficie se aprecian restos de piedras y cal, ladrillos y material arqueológico diverso. Las viviendas serían de adobe con mampostería de piedra y cal. Aparecen restos de estuco. Hacia el sureste se delimita un espacio sobre un cerrillo donde se situaría el cementerio.

Situado junto al cauce. Excavado parcialmente con motivo de la construcción de la AP-41. Los restos estructurales de este asentamiento se disponen sobre un aspecto importante de vaguada por lo que están cubiertos por varios estratos de colmatación de la misma. Se trata tanto de estructuras murarias muy arrasadas formadas por una hilera de cantos sin trabar, como de fosas. La excavación de los estratos de colmatación permitió identificar cuatro fases, todas ellas de época bajomedieval. También se identificaron restos paleontológicos en el seguimiento de las obras de la AP 41 en Moraleja: 5 " tortugas gigantes" del Aragoniense Superior. concretamente en el área de Moralejita varios restos de mamíferos no identificados.

Se encuentra en una parcela de cultivo de cereal de orografía irregular y visibilidad alta. Algunas de las parcelas se encuentran valladas. Se han apreciado bastantes escombros y fragmentos de cerámica seguramente provenientes de la autovía y de la cercanía con las casas.

Este yacimiento se localiza a 82 metros del trazado del eje central de evacuación 4C.

Caminería Histórica de Batres (CM/017/0077)

Cronología: Indeterminada

Tipología: Camino Histórico

Se localiza en el término municipal de Batres. Según el inventario, los caminos históricos son elementos fundamentales de articulación del territorio y, por tanto son de especial relevancia para conocer la estructura, configuración y evolución del "paisaje cultural". El término municipal de Batres está cruzado por un sistema de caminos y vías pecuarias bastante complejo dada su histórica vinculación con los caminos reales de Toledo y Extremadura. Igualmente existe una red de caminos locales que enlazaban con los pueblos limítrofes (El Álamo, Moraleja de Enmedio, Serranillos del Valle, Arroyomolinos, etc.) y con los sectores del municipio vinculados históricamente a los sistemas de producción (agricultura y ganadería) y captación de recursos del territorio circundante (Monte de Batres). Entre las vías pecuarias destacan el cordel del Camino Valmojado (W), la Vereda de la Calzadilla y la Vereda de Cubas, que discurren por la divisoria del término, la primera paralela al río Guadarrama y colindante con Casarrubios del Monte, El Álamo y Navalcarnero, continuando en la colada del Carril Toledano con dirección W-N, y la segunda al sur limitando con Toledo (Castilla-La Mancha). Esta última tiene un ramal hacia el municipio en dirección S-W denominado Cañada de Batres. Entre los caminos históricos de carácter local merecen especial interés: - Cº de Navalcarnero y Camino de Seranillos, situados en el límite N-NE. - Cº de Carboneros (ficha individualizada), que enlazaba por el W con el Cº de Madrid. - Cº de Casarrubios (ficha individualizada). - Cº de Arroyomolinos, atravesaba el municipio en dirección S-N desde el caserío de Batres. - Cº del Monte a Serranillos. - Cº del Molino que unía el caserío con los molinos situados en la margen derecha del arroyo Sotillo. - Cº del Molinero que atravesaba el municipio desde el valle del Guadarrama hasta Serranillos del Valle (afectado por la M-404; sólo queda un pequeño tramo en el oeste del municipio denominado Camino Viejo del Molino). - Cº de Cubas, actualmente vía pecuaria (Cañada de Cubas), considerado por algunos autores como un viario romano que conectaba por el sur los asentamientos del valle del Guadarrama (W) con los del valle del Jarama. - Cº del cerro de la Atalaya, en el Monte

de Batres. – C^o de Serranillos Alto y Bajo, que conducía hacia el SE y entroncaba con el antiguo camino de Cubas (actual vía pecuaria).

Se trata de un camino de tierra transitado por ciclistas, corredores y paseantes en buen estado de conservación. No presenta evidencias arqueológicas en las inmediaciones al proyecto.

Este yacimiento está afectado por el trazado del Eje Central Evacuación 4C.

Arroyo de Moralejita/Moralejita (CM/089/0013)

Cronología: Plenomedieval a siglo XX

Tipología: Indeterminada

Se localiza en el Término municipal de Moraleja de Enmedio. Según el inventario, hábitat aislado adscrito cultural y espacialmente a la existencia del inmediato "Despoblado de Moralejita" (yacimiento nº 89014), con el que guarda similitud en tipología de restos materiales arqueológicos. La falta de restos materiales constructivos consistentes hace suponer que estemos ante estructuras o viviendas realizadas con adobe o tapial al modo del sistema constructivo utilizado desde la antigüedad hasta nuestros días en la zona. tan sólo se observan fragmentos de teja del cubrimiento.

El yacimiento se encuentra en una parcela arada de orografía llana y visibilidad alta. Se han registrado fragmentos de cerámica y elementos constructivos, algunos de ellos bastante rodados. Además, se ha observado una lasca con el talón plano realizada en cuarcita.

Este yacimiento se localiza a 54 m del trazado del Eje Central Evacuación 4C.

Pradera del Diezmo/Camino de Valdespino (CM/089/0029)

Cronología: Paleolítico Superior/Indeterminado prehistórico

Tipología: Hallazgo aislado

Localizada en el Término municipal de Moraleja de Enmedio. Según el inventario, se han registrado hallazgos aislados sin contexto arqueológico recogidos en puntos dispersos, pero en localizaciones próximas entre sí, pudiendo determinar la existencia de un área de concentración de industria lítica similar a la determinada para los hallazgos aislados del yacimiento nº 89024 y 89027. Se han recogido piezas con fresana y avivado de corte. En una parcela llana con suave pendiente.

Se encuentra en una parcela de cultivo de cereal, con visibilidad media debido a la altura del trigo. La orografía es regular y el terreno es arenoso. Durante la prospección se han registrado los siguientes elementos arqueológicos, separados entre sí por 205 m:

En la coordenada X. 426060 Y. 4458820 se ha apreciado un de sílex (Hallazgo aislado 1), que se ha identificado como un fragmento de trillo.

En la coordenada X. 426071 Y. 4459025, se ha observado un fragmento de hoja de talón liso (Hallazgo aislado 2), aunque está un poco fracturada en la zona distal y tiene un soporte de sílex grisáceo ligeramente desilidificada.

Siguiendo las preinscripciones de la autorización con número de expediente RES/0245/2023, se deberá prospectar el espacio comprendido entre los apoyos 50-51 y 52 al discurrir por el yacimiento arqueológico inventariado "Camino del Diezmo/Pradera de Valdespino" (CM/089/0029). Según los datos del INPHIS, el Camino del Diezmo/Pradera de Valdespino" (CM/089/0029), al ser un hallazgo aislado dispondría de un régimen de protección General; careciendo por tanto de la catalogación de Yacimiento arqueológico o paleontológico documentado.

Hasta la fecha se trataría de varios hallazgos aislados, a los que hay que incluir los dos que se han localizado durante la prospección; pero sin una concentración clara que nos haga pensar en la existencia de un yacimiento arqueológico.

Con la localización de estos dos nuevos hallazgos, distantes entre sí más de 200 m, nos resulta imposible delimitar un polígono de 6 puntos que los englobe y delimite un área definible como yacimiento. Por tanto, se considera que el elemento Camino del Diezmo/Pradera de Valdespino” (CM/089/0029) no debe considerarse como yacimiento al carecer de un contexto arqueológico definido, sino continuar siendo un hallazgo aislado próximo a los apoyos 50 y 51 del Eje Central Evacuación 4C.

Confluencia de los Caminos Leñeros y Humanes y Zona de Huertas y Arroyo de la Reguera (CM/092/0023)

Cronología: Indeterminado prehistórico

Tipología: Indeterminada

Se encuentra localizado en el término municipal de Móstoles. Según el inventario, se han registrado piezas en sílex: 8 lascas meladas, 1 descalcificada y con retoque inverso, 4 con talón liso, 1 fragmento de lasca melada, 6 núcleos, 3 lascas descalcificadas, 1 lasca granate, 1 lasca verdosa, 6 lascas amarillentas, 1 de talón liso y otra cortical. En cuarcita: 4 lascas -1 de talón diedro, 2 lisos y 1 roto-, 1 núcleo. además, 3 lascas y 4 fragmentos de sílex o cuarcita.

Se encuentra en unas parcelas de cultivo recién sembrada con una visibilidad alta y una orografía llana. Durante la prospección no se han registrado evidencias arqueológicas.

Este yacimiento es afectado por el vuelo del Eje Central Evacuación 4C en un tramo de 165 m.

Valduro (CM/074/0093)

Cronología: Indeterminado prehistórico

Tipología: Indeterminada

Localizado en el término municipal de Leganés. Según el inventario, se ha registrado 3 sílex retocados y 9 fragmentos de sílex. 1 cerámica decorada con incisiones y restos de pintura negra, 1 fragmento de galbo de cerámica y un borde de cerámica.

Se trata de una parcela de cultivo, donde se ha apreciado abundante material contemporáneo y basura. La visibilidad es media-baja a causa de los restos de cosechas. No se ha observado material arqueológico, excepto un posible fragmento de molino.

Este yacimiento es afectado por el Eje Central Evacuación 4C en un tramo subterráneo de 36 m.

2.2 L/220 kV S/C a SE Leganés

La LAT Leganés SC, ha sido evaluada arqueológicamente en el expediente de Cultura **RES/1216/2020**. En la versión del proyecto que integra El Plan Especial se mantienen todas las características ya evaluadas y, por tanto, no ha sido necesaria la prospección del trazado nuevamente.

En la Resolución de 25 de junio de 2021 (Ref.49/394771.9/21) emitida por la DG de Patrimonio sobre el expediente RES/1216/2020, se informa favorablemente el informe de prospección, **autorizando el proyecto de actuación arqueológica (excavación de sondeos mecánicos y control arqueológico de los movimientos de tierras)**, para el **Proyecto de construcción de subestaciones de concentración SET Colectora Cedillo – La Fortuna y SET Colectora Cedillo – Leganés y Líneas de Evacuación de Alta tensión 220 kv Cedillo – La Fortuna y Cedillo – Leganés** y estableciendo las prescripciones que deberán considerarse durante las obras.

El yacimiento afectado por la L/220 kV S/C a SE Leganés en un tramo aéreo de 830 m, corresponde a:

Zona Arqueológica de la Polvoranca (CM/074/0162)

Cronología: Edad del Bronce -Alta Edad Media

Esta zona presenta un relieve casi llano, con una ligera inclinación hacia el Sureste. En el centro se alza un pequeño cerro del que parten una serie de caminos radiales. El lugar carece en la actualidad de cursos fluviales importantes, si bien en sus proximidades se halla la laguna de Mari Pascuala. Dicho lugar se encuentra al Suroeste del término municipal de Leganés, ocupando una superficie de 2.600 metros de Este a Oeste y de 1.500 metros de Norte a Sur, siendo su superficie total de 390 Ha.

En las siguientes figuras se localizan los yacimientos descritos anteriormente tanto para la Línea de evacuación común 4C como para la L/220 kV S/C a SE Leganés:

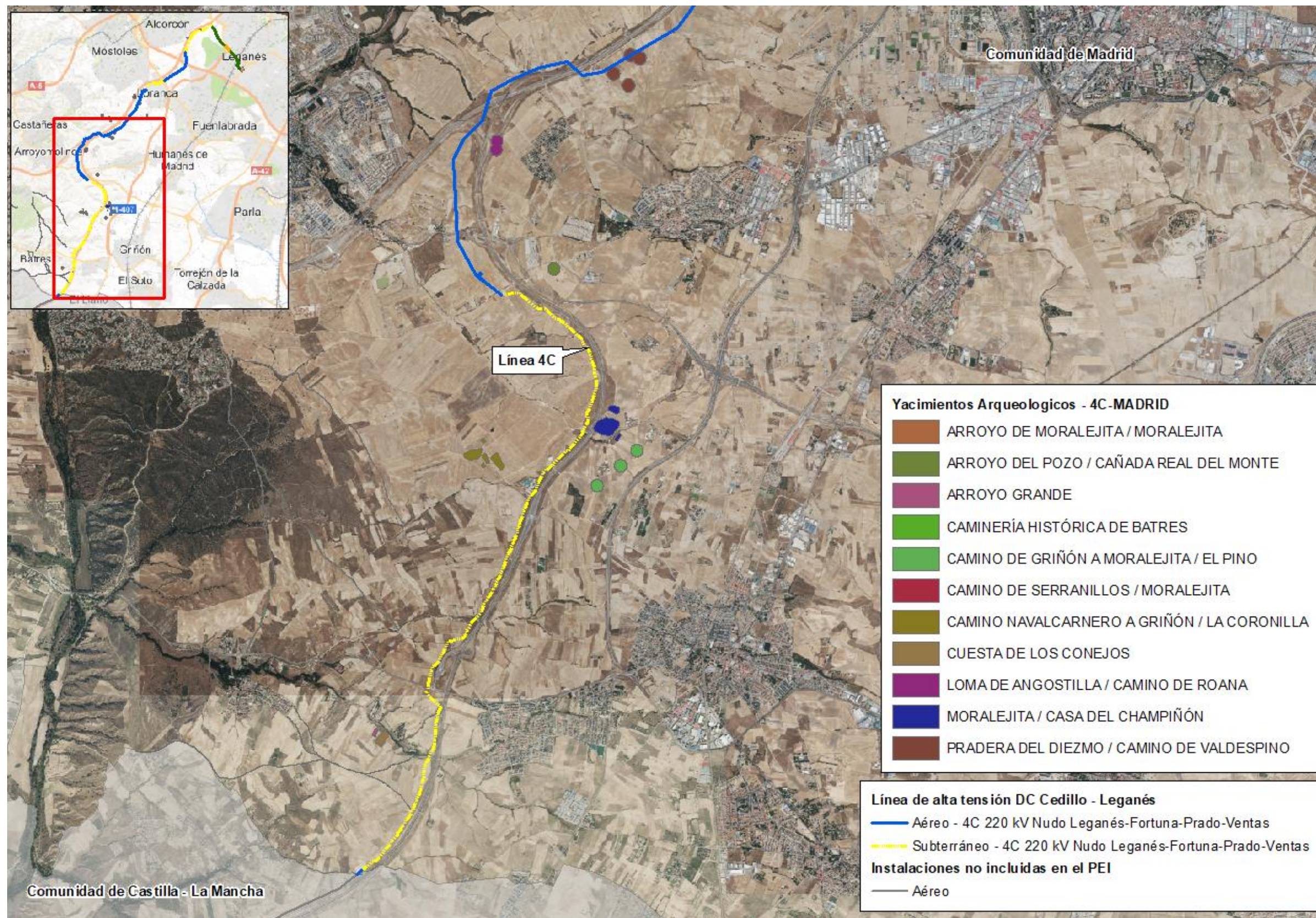

Figura 1. Yacimientos arqueológicos en el ámbito de las infraestructuras del PEI. Tramo 1

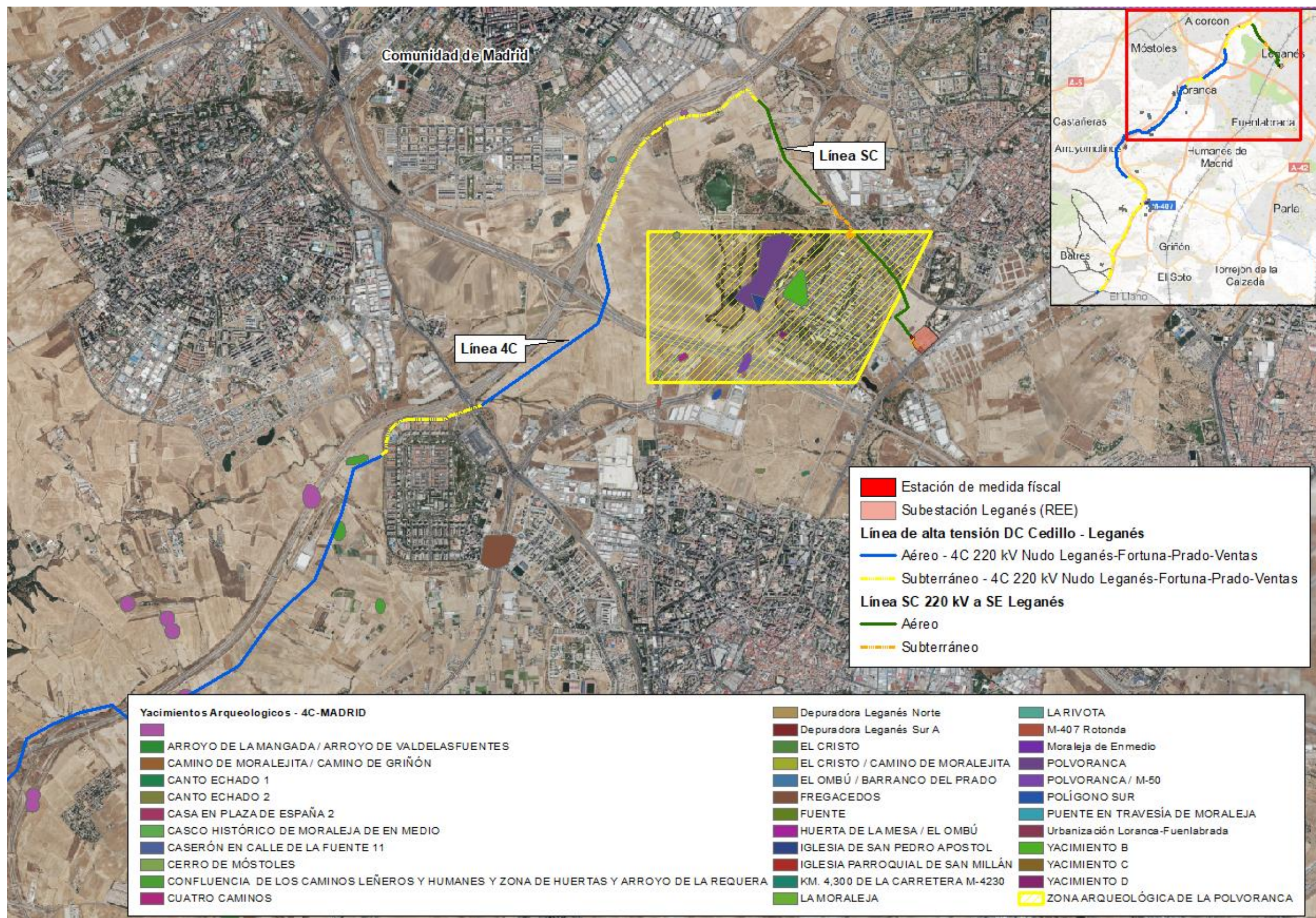

Figura 2. Yacimientos arqueológicos en el ámbito de las infraestructuras del PEI. Tramo 2.