

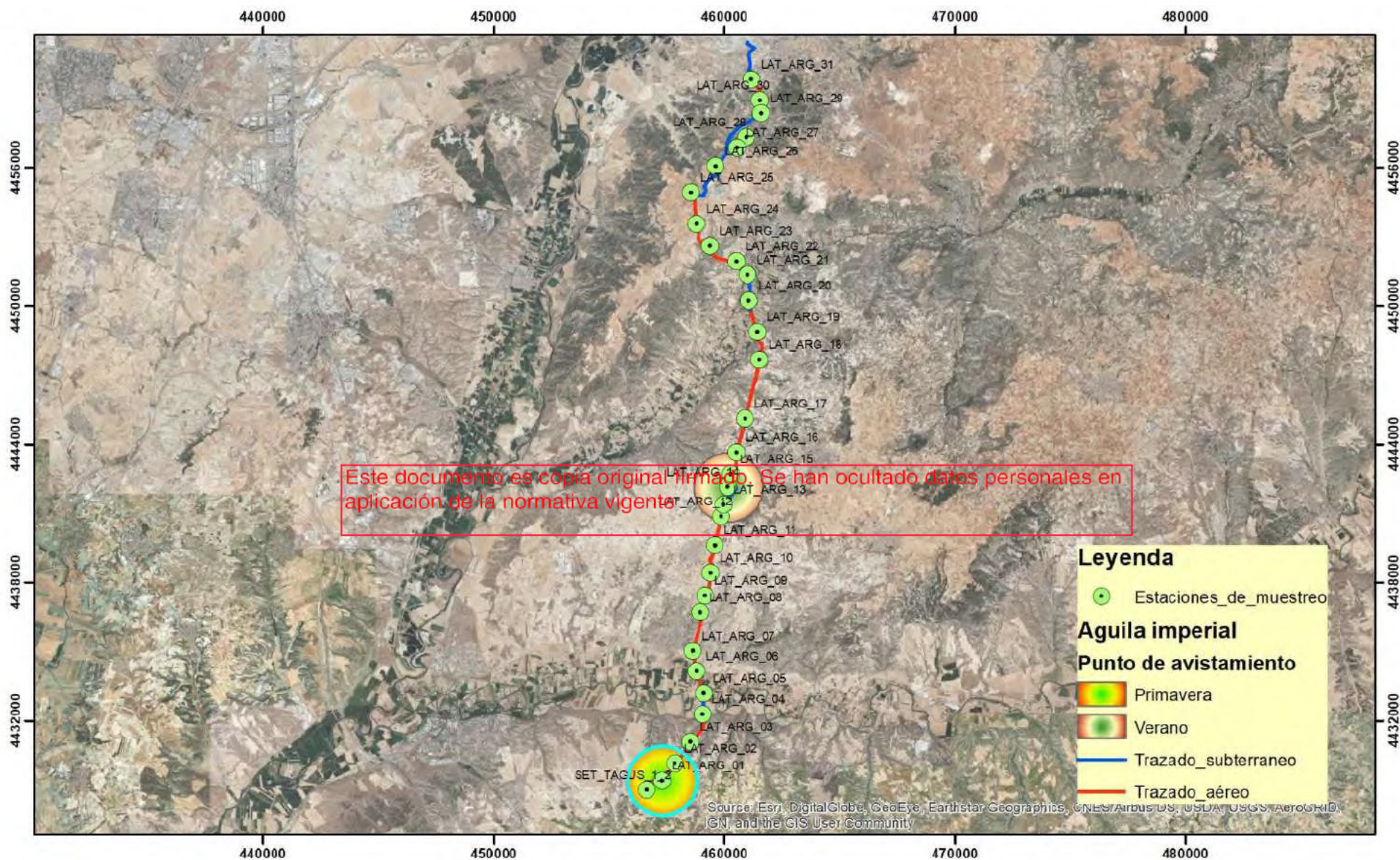

APÉNDICE 2: LOCALIZACIÓN DE AVISTAMIENTOS

Este documento es copia original firmado. Se han ocultado datos personales en aplicación de la normativa vigente



INSTALACION	TITULO		
	Aguila imperial: Estaciones de muestreo desde las que se han avistado ejemplares		
SET TAGUS Y LAT 220 KV ARGANDA	FECHA	FECHA	
	Mayo 2022	1:210.000	

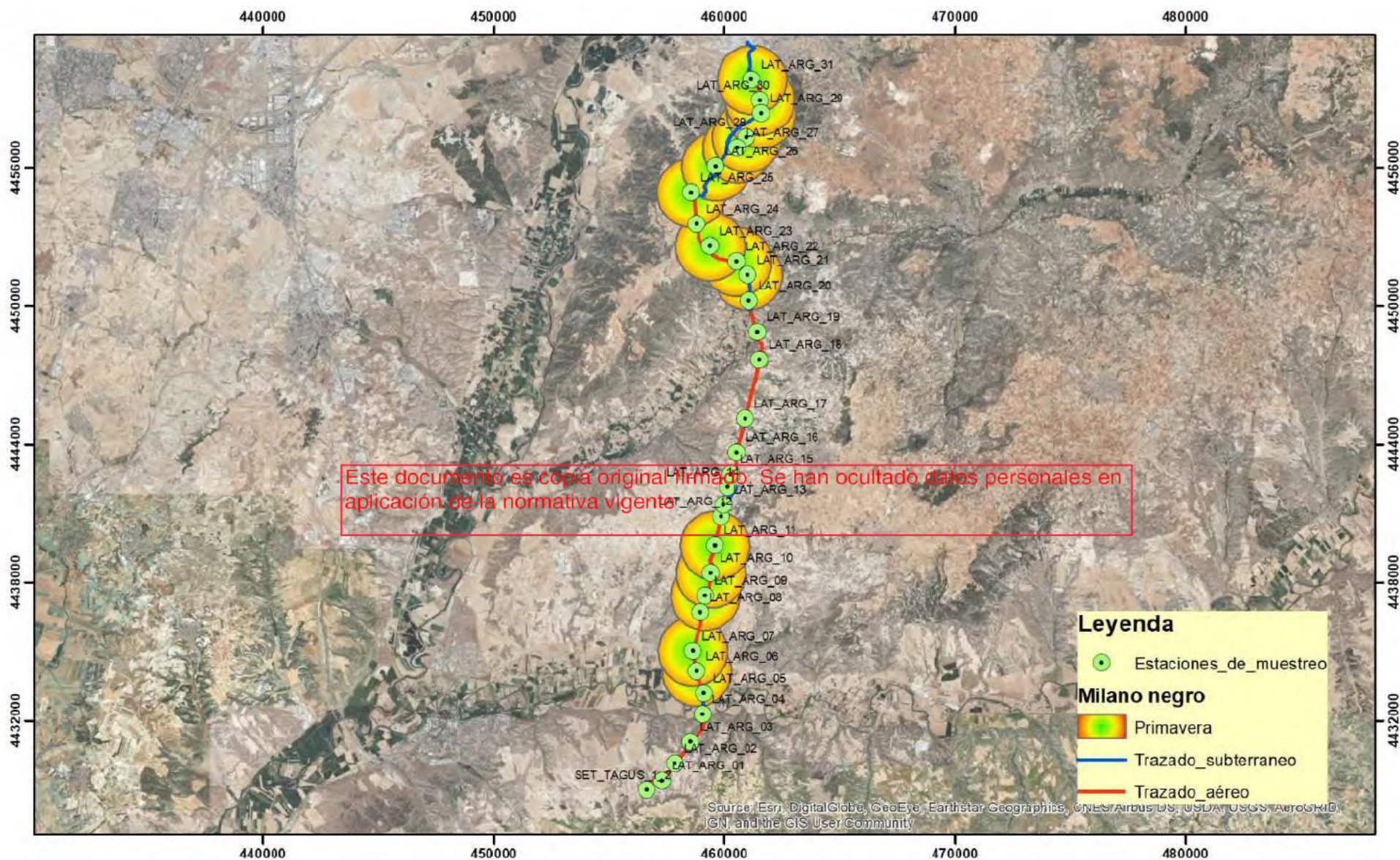

INSTALACION	TITULO		Applus ⁺
	Milano negro: Estaciones de muestreo desde las que se han avistado ejemplares		
SET TAGUS Y LAT 220 KV ARGANDA	FECHA	FECHA	
	Mayo 2022	1:210.000	

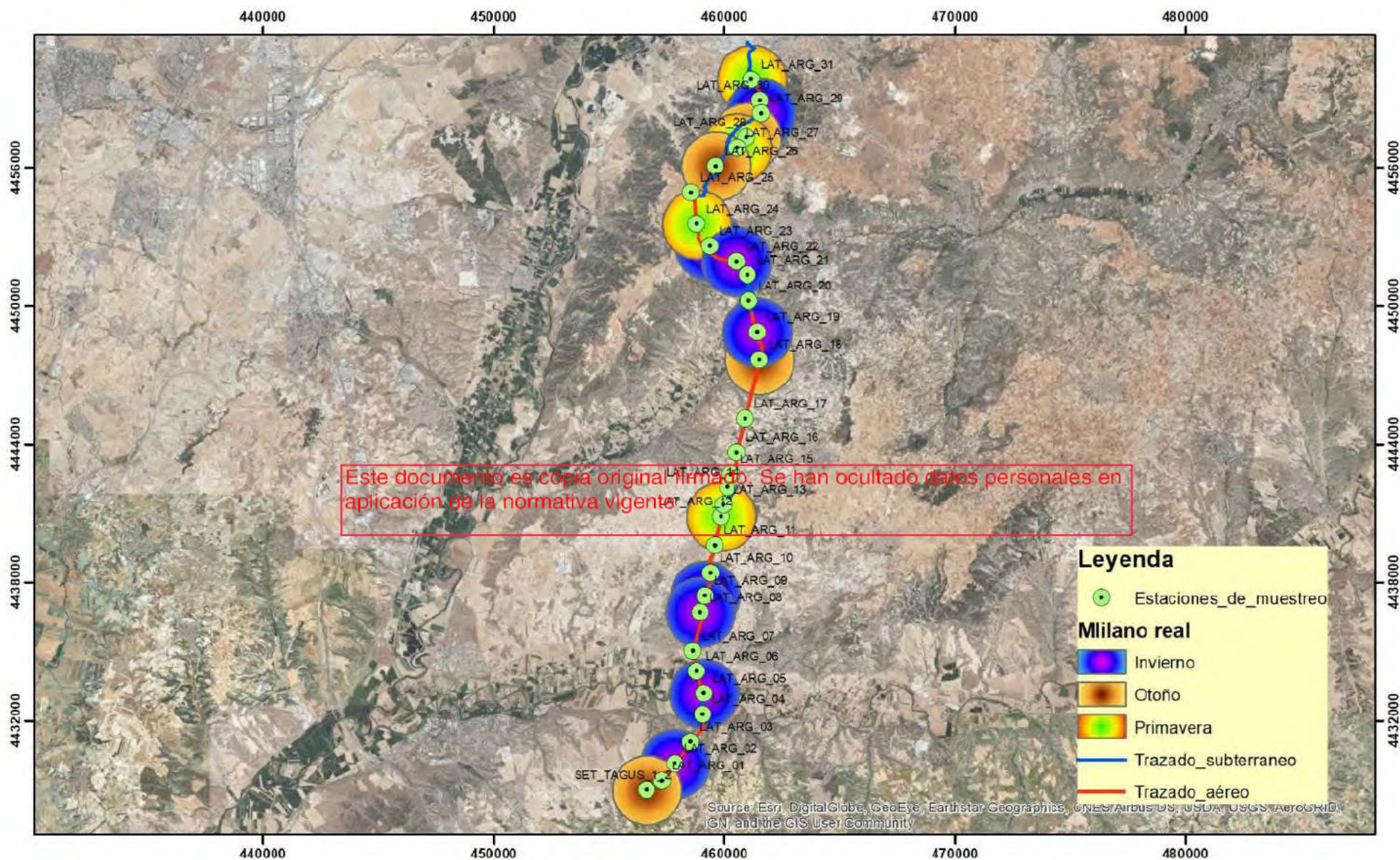

INSTALACION	TITULO		Applus ⁺
	Milano real: Estaciones de muestreo desde las que se han avistado ejemplares		
SET TAGUS Y LAT 220 KV ARGANDA	FECHA	FECHA	
	Mayo 2022	1:210.000	

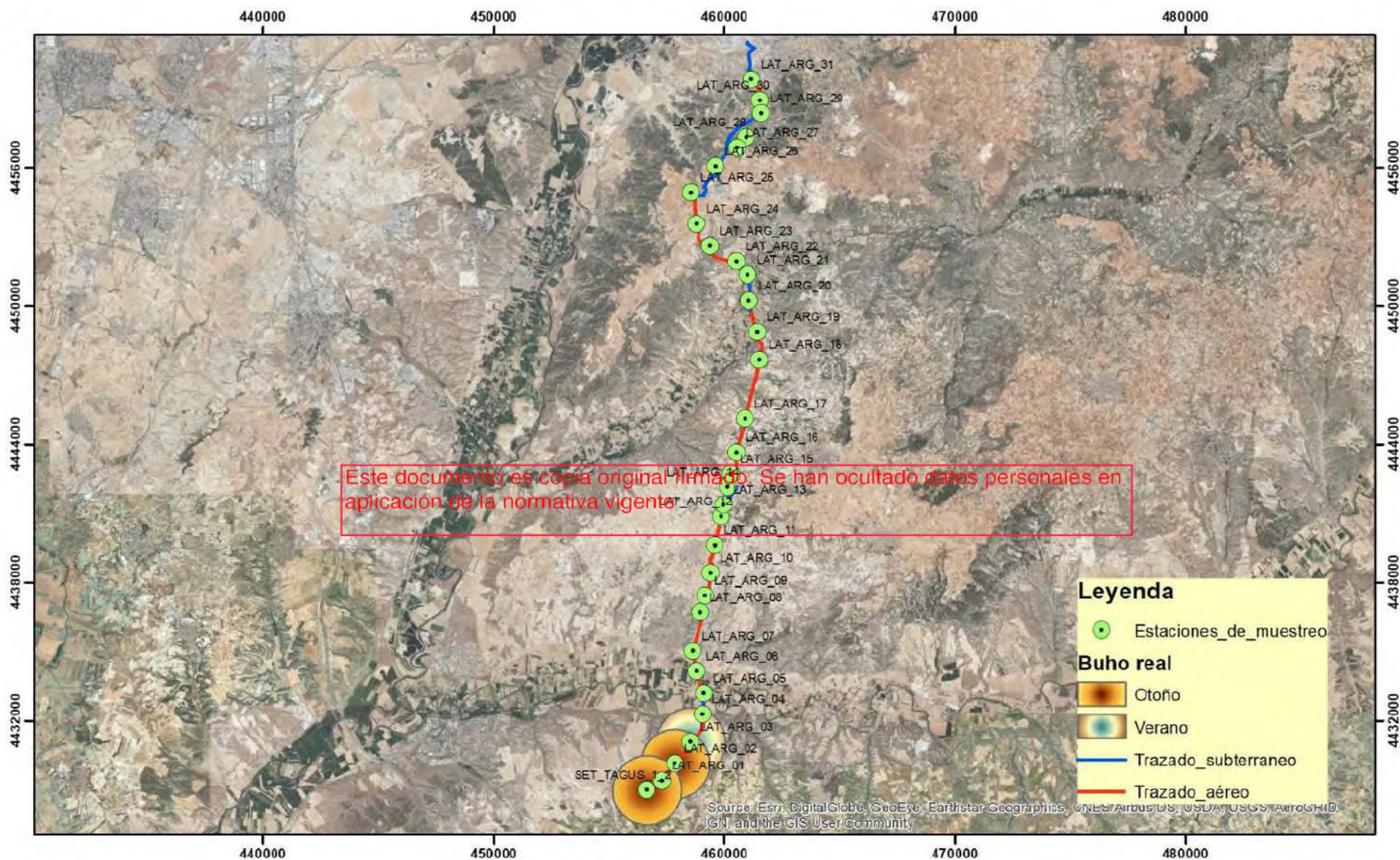

INSTALACION	TITULO		
	Buho real: Estaciones de muestreo desde las que se han avistado ejemplares		
SET TAGUS Y LAT 220 KV ARGANDA	FECHA	FECHA	
	Mayo 2022	1:210.000	

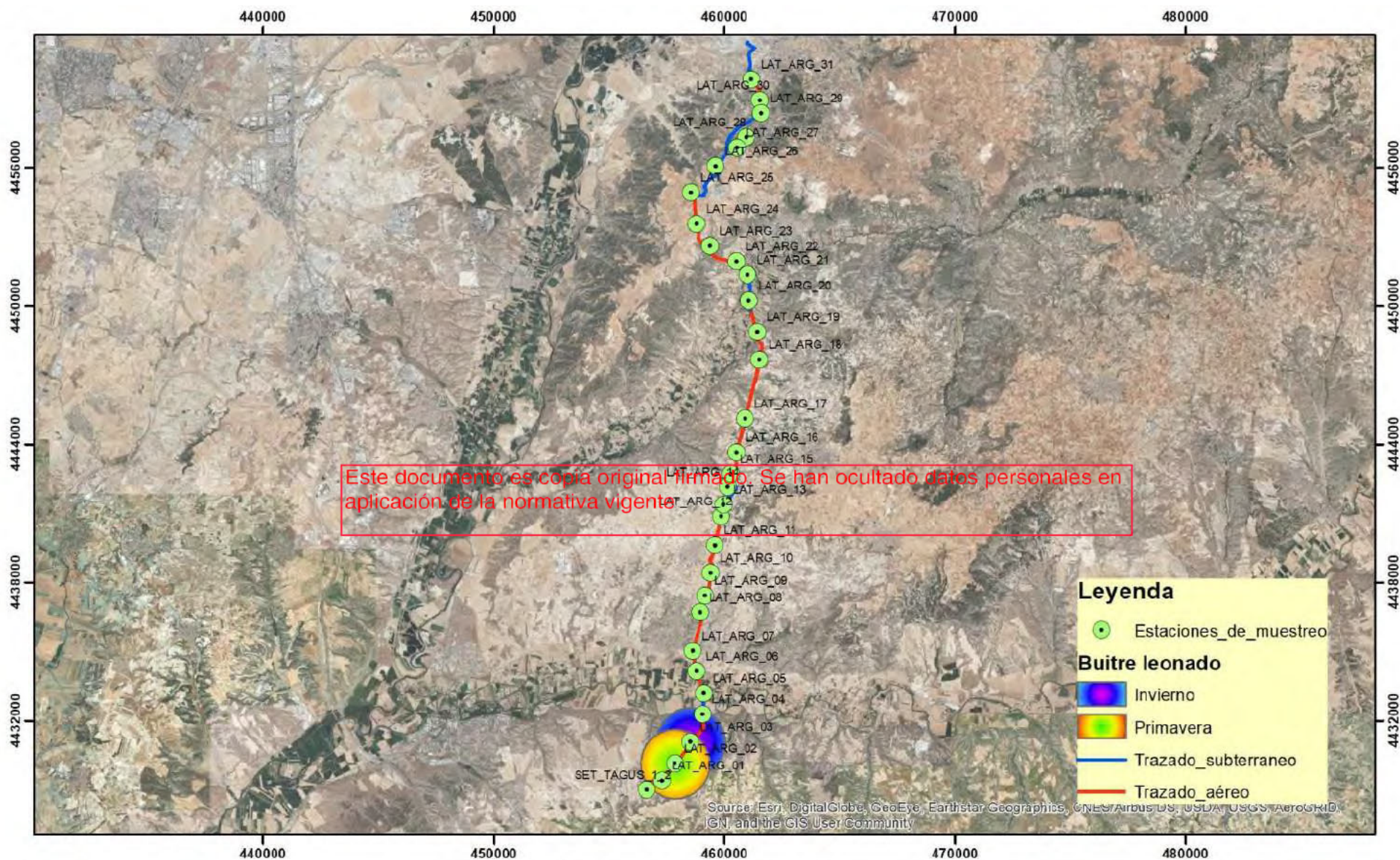

INSTALACION	TITULO		
	Buitre leonado: Estaciones de muestreo desde las que se han avistado ejemplares		
SET TAGUS Y LAT 220 KV ARGANDA	FECHA	FECHA	
	Mayo 2022	1:210.000	

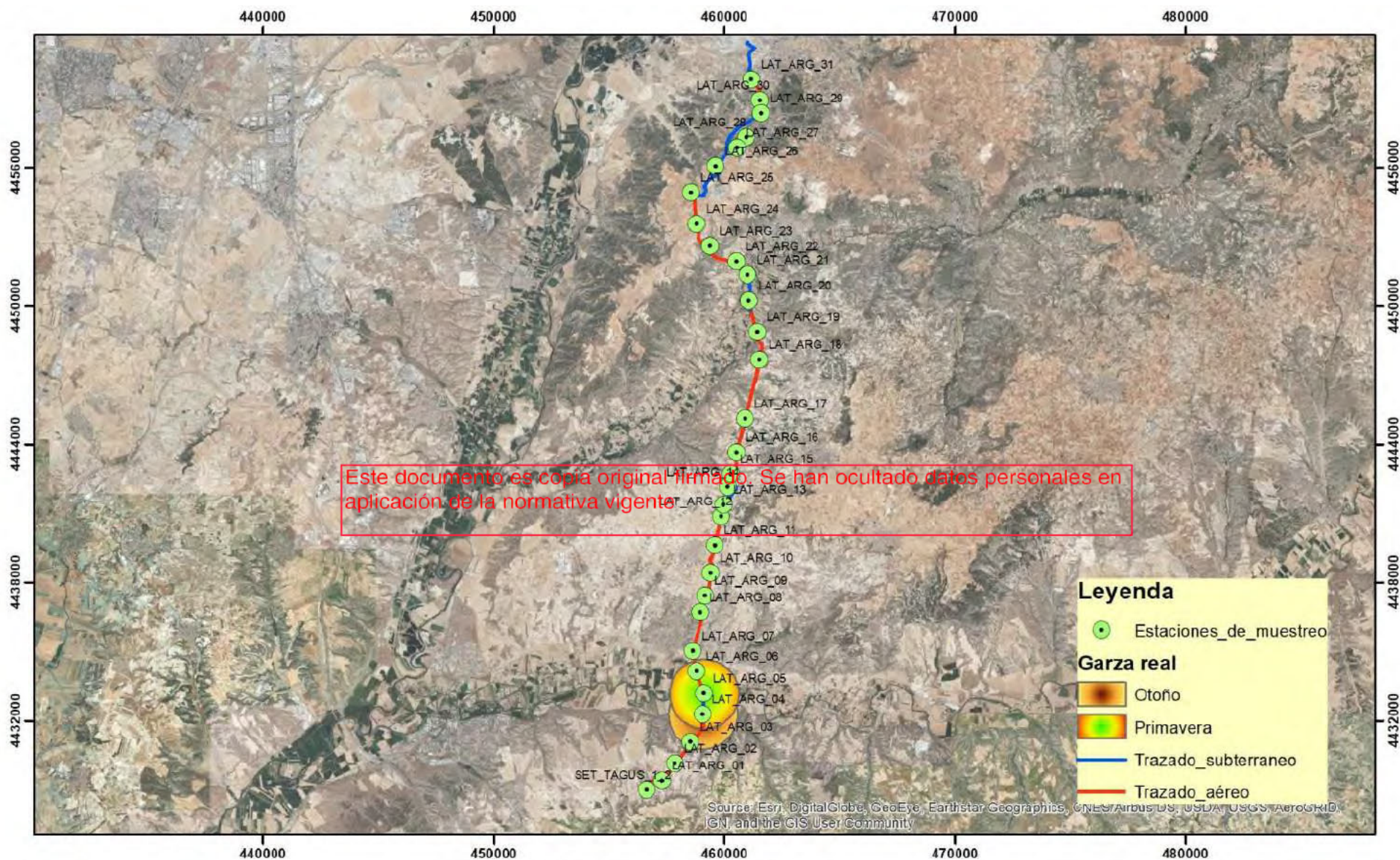

INSTALACION	TITULO		Applus ⁺
	Garza real: Estaciones de muestreo desde las que se han avistado ejemplares		
SET TAGUS Y LAT 220 KV ARGANDA	FECHA	FECHA	
	Mayo 2022	1:210.000	

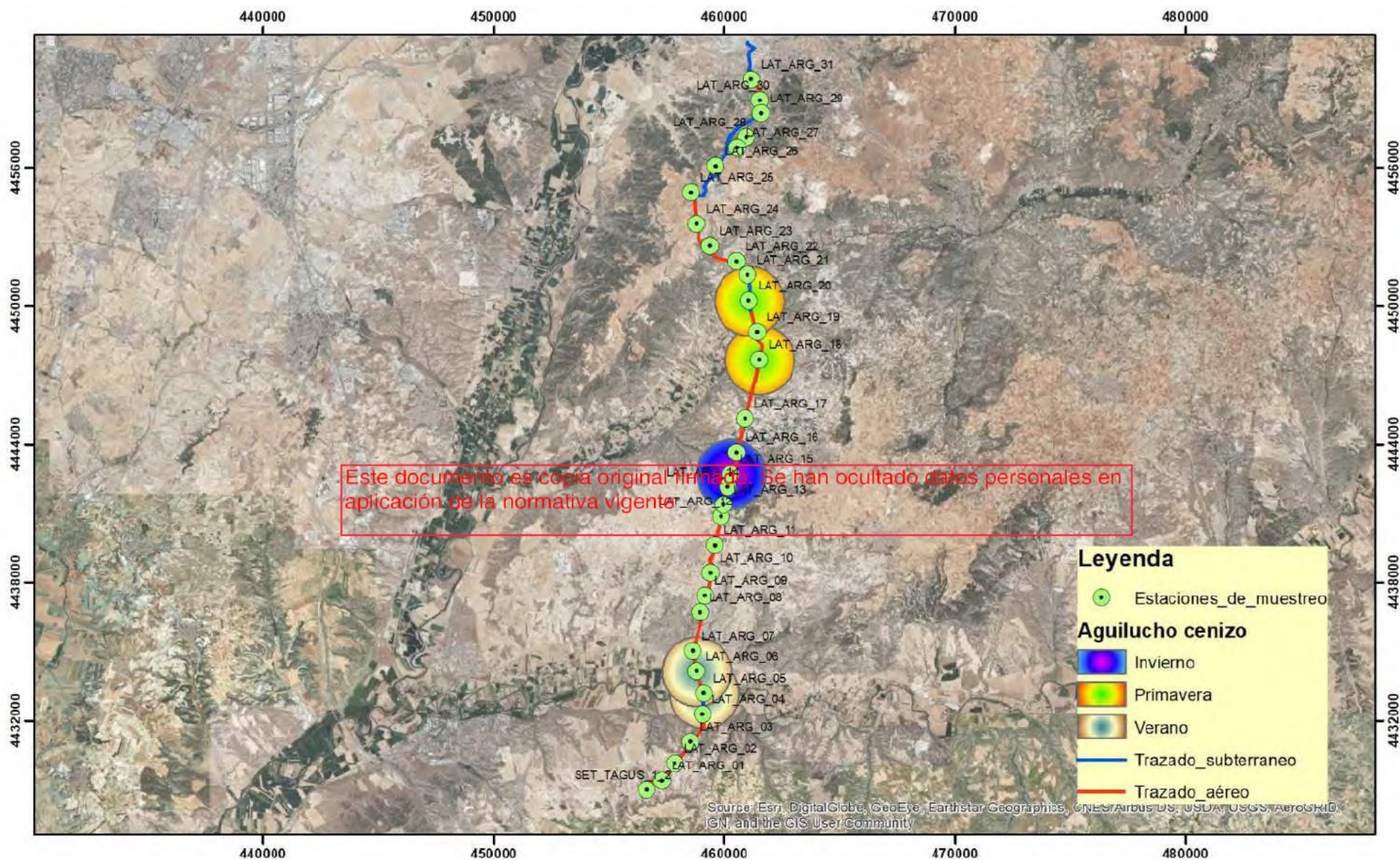

INSTALACION	TITULO		
	Aguilucho cenizo: Estaciones de muestreo desde las que se han avistado ejemplares		
SET TAGUS Y LAT 220 KV ARGANDA	FECHA	FECHA	
	Mayo 2022	1:210.000	

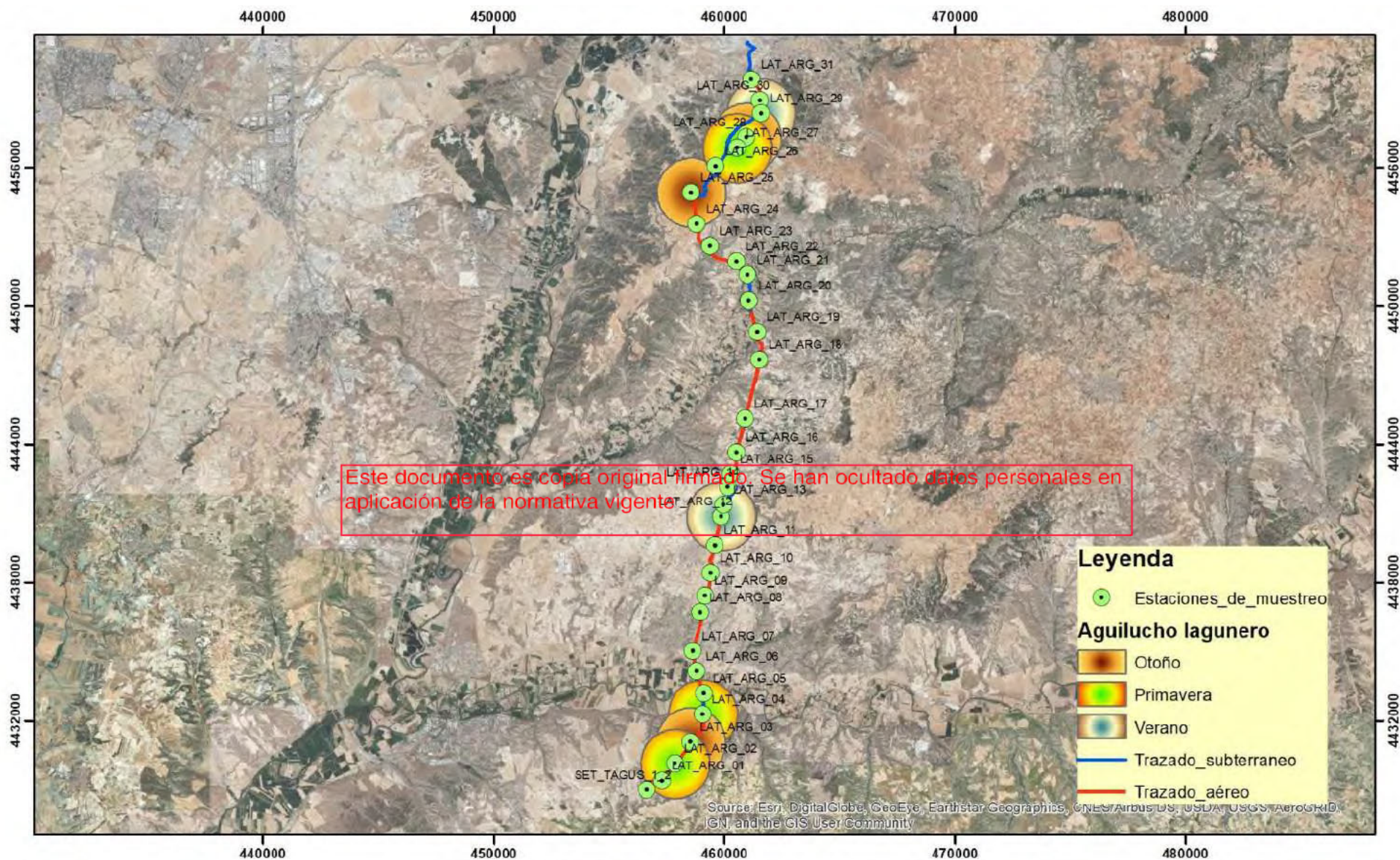

INSTALACION	TITULO		
	Aguilucho lagunero: Estaciones de muestreo desde las que se han avistado ejemplares		
SET TAGUS Y LAT 220 KV ARGANDA	FECHA	FECHA	
	Mayo 2022	1:210.000	

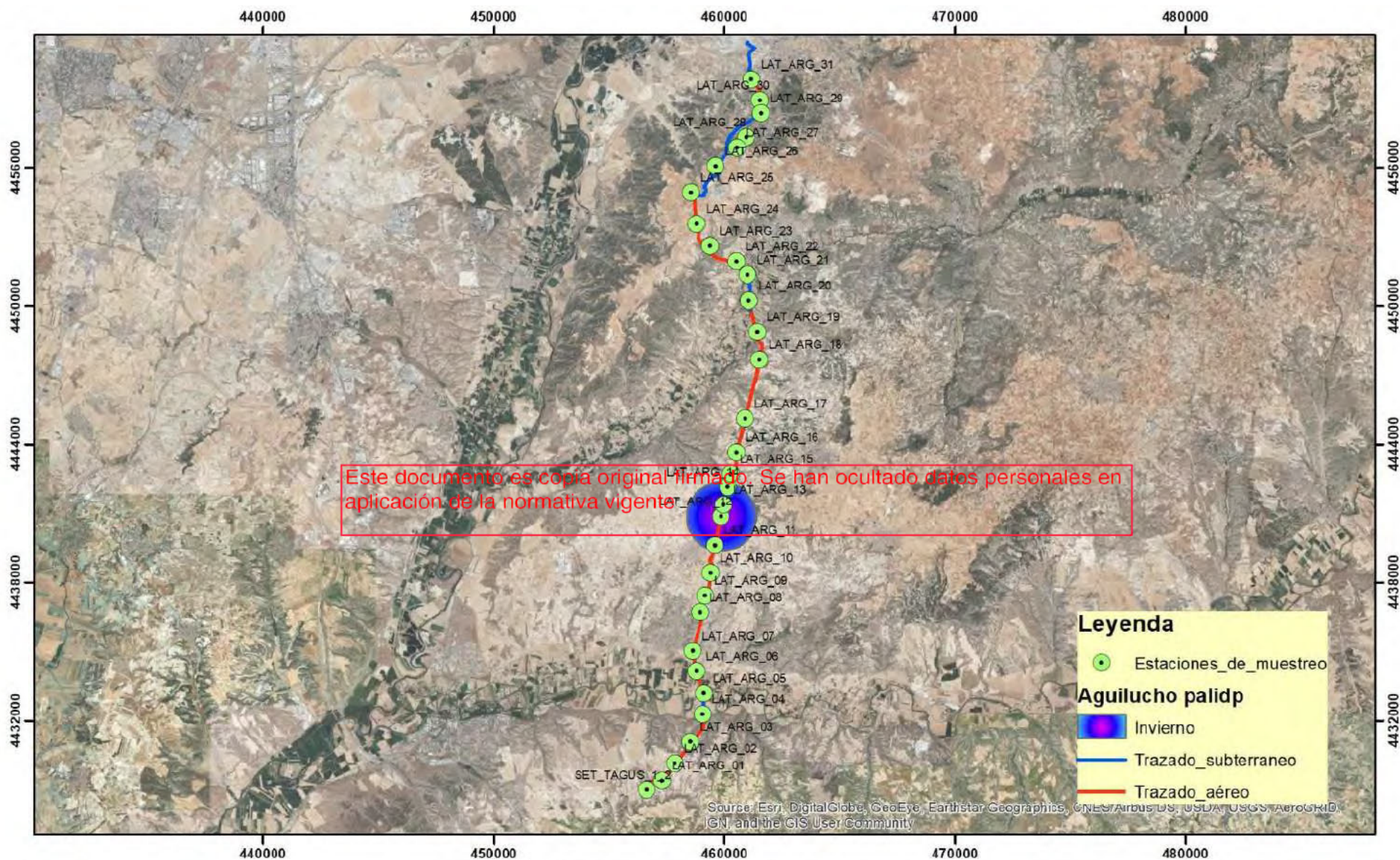

INSTALACION	TITULO		
	Aguilucho palidoEstaciones de muestreo desde las que se han avistado ejemplares		
SET TAGUS Y LAT 220 KV ARGANDA	FECHA	FECHA	
	Mayo 2022	1:210.000	

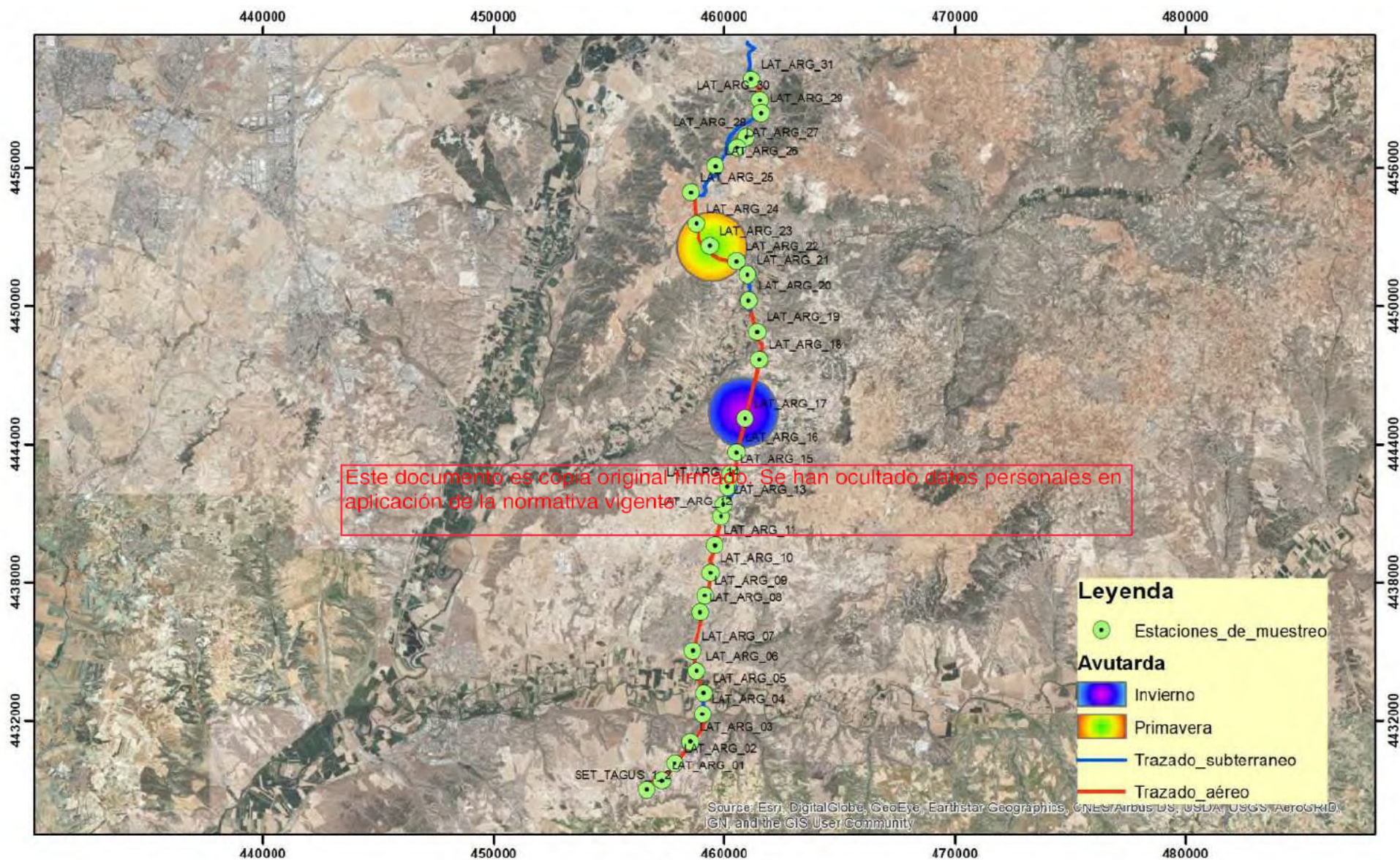

INSTALACION	TITULO		
	Avutarda: Estaciones de muestreo desde las que se han avistado ejemplares		
SET TAGUS Y LAT 220 KV ARGANDA	FECHA	FECHA	
	Mayo 2022	1:210.000	



Applus Norcontrol, S.L.U.
Parque Empresarial de Las Mercedes
Calle Campezo 1, Edificio 3. (28022)- Madrid.
T: 91.210.79.00. F: 91.210.79.03

ANEXO V: DOCUMENTACION ARQUEOLÓGICA

Este documento es copia original firmado. Se han ocultado datos personales en aplicación de la normativa vigente



Toledo, 22 de septiembre de 2021

KHONS SUN POWER, S.L

Serv. Cultura / CBA

Paseo de la Castellana, 91, planta 4, Oficina 4
28046-MADRID

INFORME
Expte. Cultura: 210367

ASUNTO: INFORME. Afección al Patrimonio Arqueológico del proyecto de línea de evacuación de 200 kV desde Subestación Tagus 1 y 2 a subestación Arganda. Tramo Ontígola (Toledo).

Les envío informe emitido por la Delegación Provincial de Educación, Cultura y Deportes de Toledo en relación con el asunto de referencia, para su conocimiento y efectos oportunos.

Atentamente,

LA JEFA DE SERVICIO DE CULTURA

Este documento es copia original firmado. Se han ocultado datos personales en aplicación de la normativa vigente

Fdo.:

Toledo, 22 de septiembre de 2021

N/REF.: Servicio de Cultura de la Delegación Provincial de Educación, Cultura y Deportes de Toledo/ CBA

ASUNTO: INFORME. Afección al Patrimonio Arqueológico del proyecto de línea de evacuación de 200 kV desde Subestación Tagus 1 y 2 a subestación Arganda. Tramo Ontígola (Toledo).

PROMOTOR: KHONS SUN POWER, S.L

EXP/CULT.: 210367

Visto el informe de intervención arqueológica elaborado por (JANSÁ, CULTURA Y ARQUEOLOGÍA), en relación con el proyecto de referencia.

Visto el informe emitido por el Servicio de Cultura de la Delegación Provincial de Educación, Cultura y Deportes de Toledo, respecto del mismo.

Vistas las normas de aplicación, en particular, los artículos 26 y 48 de la Ley 4/2013 de 16 de mayo de Patrimonio Cultural de Castilla-La Mancha.

LA DELEGACIÓN PROVINCIAL DE EDUCACIÓN, CULTURA Y DEPORTES DE TOLEDO:

Informa favorablemente el proyecto de línea de evacuación. El promotor queda obligado a cumplir con las siguientes disposiciones:

1.- Se deberá presentar el proyecto definitivo de la línea de evacuación con la posición de las cimentaciones previstas para los apoyos, en formato digital, para su evaluación por parte del Servicio de Cultura de la Delegación Provincial de Educación, Cultura y Deportes de Toledo.

Delegación Provincial de Educación, Cultura y Deportes de Toledo
aplicación de la normativa vigente

2.- Valoración, por parte de la dirección arqueológica, de las posibles cuevas — viviendas y del muro de aterramiento documentado fotográficamente en la prospección arqueológica.

3.- Los apoyos de la línea de evacuación no podrán afectar al ancho legal determinado para los elementos patrimoniales viarios "Camino de Oreja a Ocaña" (07451230055) y "Cañada Real del Camino de la Barca" (07451230047).

EL DELEGADO PROVINCIAL
Resolución de 5 de marzo de 2021 (DOCM 19/3/2021)

Firmado digitalmente en TOLEDO a 23-09-2021
por:
Cargo: Delegado/a Provincial



KHONS SUN POWER S.L.

Paseo de la Castellana 91, planta 4, Oficina 4
28046 Madrid

Nº EXPTE.: RES/0340/2021
Nº REG.: 99/138617.9/21 – 99/041870.9/22
TIPO: Resolución informes de prospección.
ASUNTO: LAT 220 KV SE PSFVS TAGUS I Y II - SE ARGANDA- Tramo Madrid, en los TT.MM. de Colmenar de Oreja, Villaconejos, Chinchón, Morata de Tajuña y Arganda del Rey.
INTERESADO: (JANSÁ CULTURA Y TECNOLOGÍA, S.L.), C/ Estrella Antares, nº9 -6ºK, 28983 Parla (Madrid); , em representación de la empresa KHONS SUN POWER S.L., Paseo de la Castellana 91, planta 4, Oficina 4, 28046 Madrid.
MUNICIPIO: Colmenar de Oreja, Villaconejos, Chinchón, Morata de Tajuña y Arganda del Rey.

ASUNTO: RESOLUCIÓN.

Este documento es copia original firmado. Se han ocultado datos personales en aplicación de la normativa vigente

Con esta fecha, ~~la Directora General de Patrimonio Cultural ha dictado la siguiente~~ **RESOLUCIÓN:**

Con fecha 22/10/2021 y 05/04/2022, (JANSÁ CULTURA Y TECNOLOGÍA, S.L.), entrega en la Dirección General de Patrimonio Cultural, el Informe Final y adenda de intervención consistente en la **prospección arqueológica de cobertura total**, para el **Proyecto LAT 220 KV SE PSFVS TAGUS I Y II - SE ARGANDA- Tramo Madrid, en los TT.MM. de Colmenar de Oreja, Villaconejos, Chinchón, Morata de Tajuña y Arganda del Rey**. La actuación fue autorizada por la Directora General de Patrimonio Cultural el 15/07/2021 (Ref. 49/510692.9/21).

Las actuaciones realizadas han consistido en el análisis documental y la prospección arqueológica de cobertura total del ámbito afectado por el proyecto.

Los trabajos de la prospección arqueológica han sido positivos, comprobándose la existencia de yacimientos recogidos en el Catálogo de Bienes Inmuebles del Patrimonio Histórico de la Comunidad de Madrid afectados por el proyecto. También se han localizados hallazgos aislados de restos materiales arqueológicos y restos estructurales no inventariados. Los resultados expuestos en el informe han sido los siguientes:

COLMENAR DE OREJA.

1. El proyecto incide directamente sobre varios bienes debidamente documentados en el Catálogo Geográfico de Bienes Inmuebles de Patrimonio Histórico de La Comunidad de Madrid. Estos son los siguientes:
 - CM/043/0136 - ZONA ARQUEOLÓGICA DE COLMENAR DE OREJA.
 - CM/000/0150 - CANAL DEL TAJO.

El proyecto incide de forma indirecta sobre varios bienes debidamente documentados en el Catálogo Geográfico de Bienes Inmuebles de Patrimonio Histórico de La Comunidad de Madrid. Estos son los siguientes:

- CM/000/0014 – LOS BADENES.
- CM/043/0033 – CHARCA GRAJERA.

VILLACONEJOS.

El proyecto incide de forma indirecta sobre el siguiente bien inventariado en el Catálogo Geográfico de Bienes Inmuebles de Patrimonio Histórico de La Comunidad de Madrid:

- CM/052/0033 – CORRAL DE CALVO.

MORATA DE TAJUÑA.

Este término municipal está marcado por la gran abundancia de restos patrimoniales ligados al desarrollo de la Guerra Civil Española, especialmente relacionados con el desarrollo de la Batalla del Jarama.

2. El proyecto incide directamente sobre varios bienes debidamente documentados en el Catálogo Geográfico de Bienes Inmuebles de Patrimonio Histórico de La Comunidad de Madrid. Estos son los siguientes:

- CM/091/0071 – CERRO DE LA IGLESIA.

Este documento es copia original firmado. Se han ocultado datos personales en cumplimiento de la normativa vigente.



En esta zona también se han localizado varios conjuntos de trincheras sin inventariar en el trazado de la línea eléctrica:

- Trincheras 03 y estructuras subterráneas asociadas.



▪ Trincheras 06.

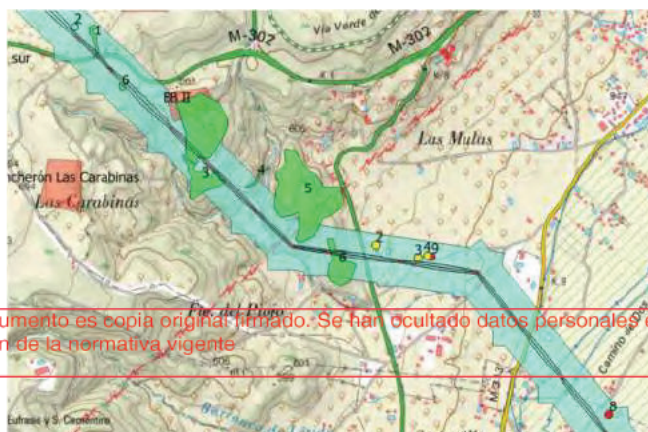

3. El proyecto incide de forma indirecta sobre varios bienes debidamente documentados en el Catálogo Geográfico de Bienes Inmuebles de Patrimonio Histórico de La Comunidad de Madrid. Estos son los siguientes:

▪ CM/091/0070 – CUEVA BLANCA – LA SOLANA.



- CM/091/0043 – LOS PILORES 4. Yacimiento documentado con una cronología del Hierro II.



El proyecto incide de forma indirecta sobre otros conjuntos de trincheras no inventariadas:

- Trinchera 1.

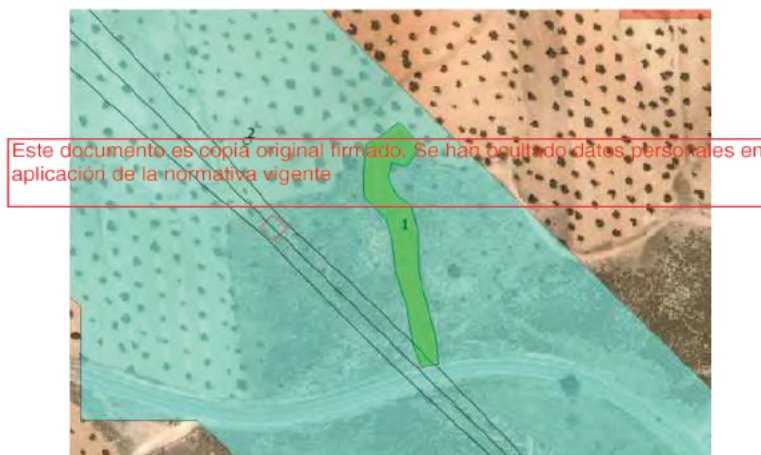

- Trinchera 2.



- Trincheras 4 y estructuras subterráneas asociadas.
- Trincheras 5.



Se ha identificado un bien de carácter etnográfico no inventariado en el Catálogo Geográfico de Bienes Inmuebles de Patrimonio Histórico de La Comunidad de Madrid:

- Chozo El Mojonazo: estructura cuadrangular de mampostería cubierta por una cúpula central realizada por aproximación de hiladas.

Este documento es copia original firmado. Se han ocultado datos personales en aplicación de la normativa vigente

ARGANDA DEL REY

Este término municipal está marcado, al igual que el de Morata de Tajuña, por la gran abundancia de restos patrimoniales ligados al desarrollo de la Guerra Civil Española, especialmente relacionados con el desarrollo de la Batalla del Jarama.

4. El trazado de la línea eléctrica incide directamente sobre varios bienes debidamente documentados en el Catálogo Geográfico de Bienes Inmuebles de Patrimonio Histórico de La Comunidad de Madrid. Estos son los siguientes:
 - CM/000/0144 – ZANJA CONTRA CARRO VÉRTICE MILANO.



- CM/014/0056 – CERRO DE LAS CANAS.



5. El proyecto incide de forma indirecta sobre varios bienes debidamente documentados en el Catálogo Geográfico de Bienes Inmuebles de Patrimonio Histórico de La Comunidad de Madrid. Estos son los siguientes:

- CM/014/0039 – VÉRTICE MILANO.
- CM/014/0151 – PUESTO DE MANDO Y TRINCHERAS EN EL PARAJE DE EL MILANO.

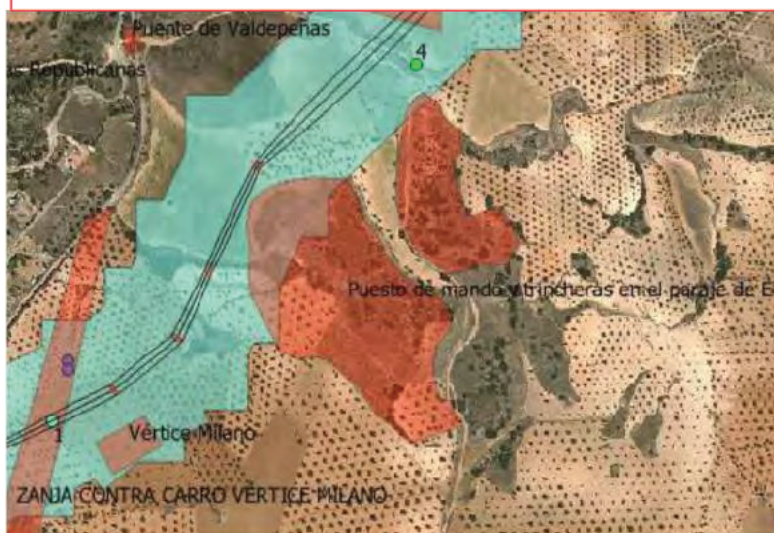

El proyecto incide de forma indirecta sobre otros bienes no inventariados:

- Estructura 03.



Vista la documentación presentada, el informe emitido de los Servicios Técnicos y los datos obrantes en esta Dirección General de Patrimonio Cultural, y en virtud de lo dispuesto en el artículo 28.3 de la Ley 3/2013, de 18 de junio, de Patrimonio Histórico de la Comunidad de Madrid, **se informa favorablemente las obras del Proyecto LAT 220 KV SE PSFVS TAGUS I Y II - SE ARGANDA- Tramo Madrid, en los TT.MM. de Colmenar de Oreja, Villacañete, Chinchón, Morata de Tajuña y Arganda del Rey,** promovidas por KHONS SUN POWER S.L., con las siguientes **prescripciones:**

COLMENAR DE OREJA.

- 1º. El proyecto incide directamente sobre varios bienes debidamente documentados en el Catálogo Geográfico de Bienes Inmuebles de Patrimonio Histórico de La Comunidad de Madrid. Estos son los siguientes:

- CM/043/0136 - ZONA ARQUEOLÓGICA DE COLMENAR DE OREJA.
- CM/000/0150 - CANAL DEL TAJO.

El proyecto incide de forma indirecta sobre varios bienes debidamente documentados en el Catálogo Geográfico de Bienes Inmuebles de Patrimonio Histórico de La Comunidad de Madrid. Estos son los siguientes:

- CM/000/0014 – LOS BADENES.
- CM/043/0033 – CHARCA GRAJERA.

En el caso de los apoyos que afecten a la ZONA ARQUEOLÓGICA DE COLMENAR DE OREJA – Apoyos 21 y 22 (CM/043/0136), deberán realizarse con carácter previo al inicio de las obras sondeos mecánicos con limpieza manual con objeto de realizar una valoración arqueológica.

Sobre el CANAL DEL TAJO (CM/000/0150), de deberá evitar el emplazamiento de apoyos que afecten al bien de manera directa o indirecta, así como cualquier instalación de carácter temporal o camino de servicio.

Respecto a los yacimientos LOS BADENES (CM/000/0014) y CHARCA GRAJERA (CM/043/0033), deberán quedar debidamente balizados y señalizados en los planos de obra para evitar que en sus ámbitos se ubique cualquier instalación de carácter temporal o camino de servicio.

VILLACONEJOS.

2º. El proyecto incide de forma indirecta sobre el siguiente bien inventariado en el Catálogo Geográfico de Bienes Inmuebles de Patrimonio Histórico de La Comunidad de Madrid:

- CM/052/0033 – CORRAL DE CALVO.

Deberá quedar debidamente balizado y señalizado en los planos de obra para evitar que en su ámbito se ubique cualquier instalación de carácter temporal o camino de servicio.

MORATA DE TAJUÑA.

Este término municipal está marcado por la gran abundancia de restos patrimoniales ligados al desarrollo de la Guerra Civil Española, especialmente relacionados con el desarrollo de la Batalla del Jarama.

3º. El proyecto incide directamente sobre varios bienes debidamente documentados en el Catálogo Geográfico de Bienes Inmuebles de Patrimonio Histórico de La Comunidad de Madrid. Estos son los siguientes:

- CM/091/0071 – CERRO DE LA IGLESIA. Apoyos 91 y 92.

En esta zona también se han localizado varios conjuntos de trincheras sin inventariar en el trazado de la línea eléctrica:

- Trincheras 03 y estructuras subterráneas asociadas.
- Trincheras 06.

El proyecto incide de forma indirecta sobre varios bienes debidamente documentados en el Catálogo Geográfico de Bienes Inmuebles de Patrimonio Histórico de La Comunidad de Madrid. Estos son los siguientes:

- CM/091/0070 – CUEVA BLANCA – LA SOLANA.
- CM/091/0043 – LOS PILORES 4. Yacimiento documentado con una cronología del Hierro II.

El proyecto incide de forma indirecta sobre otros conjuntos de trincheras no inventariadas:

- Trincheras 1.
- Trincheras 2.
- Trincheras 4 y estructuras subterráneas asociadas.
- Trincheras 5.

Se ha identificado un bien de carácter etnográfico no inventariado en el Catálogo Geográfico de Bienes Inmuebles de Patrimonio Histórico de La Comunidad de Madrid:

- Chozo El Mojonazo: estructura cuadrangular de mampostería cubierta por una cúpula central realizada por aproximación de hiladas.

Los apoyos de la línea eléctrica que afectan de manera directa o indirecta a los ámbitos de los bienes inventariados o de los hallazgos inéditos identificados durante las prospecciones, deberán modificar su emplazamiento para evitar su afección. Igualmente, deberán quedar debidamente balizados y señalizados en los planos de obra para evitar que en sus ámbitos se ubiquen cualquier instalación de carácter temporal o camino de servicio.

ARGANDA DEL REY

Este término municipal está marcado, al igual que el de Morata de Tajuña, por la gran abundancia de restos patrimoniales ligados al desarrollo de la Guerra Civil Española, especialmente relacionados con el desarrollo de la Batalla del Jarama.

4º. El trazado de la línea eléctrica incide directamente sobre varios bienes debidamente documentados en el Catálogo Geográfico de Bienes Inmuebles de Patrimonio Histórico de La Comunidad de Madrid. Estos son los siguientes:

- CM/000/0144 – ZANJA CONTRA CARRO VÉRTICE MILANO. P.K. 31.
- CM/014/0056 – CERRO DE LAS CANAS.

El proyecto incide de forma indirecta sobre varios bienes debidamente documentados en el Catálogo Geográfico de Bienes Inmuebles de Patrimonio Histórico de La Comunidad de Madrid. Estos son los siguientes:

- CM/014/0039 – VÉRTICE MILANO.
- CM/014/0151 – PUESTO DE MANDO Y TRINCHERAS EN EL PARAJE DE EL MILANO.
- CM/014/0027 – JUNTO AL FERROCARRIL.

Este documento es copia original firmado. Se han ocultado datos personales en aplicación de la normativa vigente.

El proyecto incide de forma indirecta sobre otros bienes no inventariados:

- Estructura 03.

Los apoyos de la línea eléctrica que afectan de manera directa o indirecta a los ámbitos de los bienes inventariados o de los hallazgos inéditos identificados durante las prospecciones, deberán modificar su emplazamiento para evitar su afección. Igualmente, deberán quedar debidamente balizados y señalizados en los planos de obra para evitar que en sus ámbitos se ubiquen cualquier instalación de carácter temporal o camino de servicio.

5º. Como venía indicado en la prescripción 4ª de la autorización, en el caso de que en el curso de los trabajos se descubran nuevos yacimientos arqueológicos o se modifique la información arqueológica preexistente, se deberán cumplimentar la/s fichas/s del Catálogo Geográfico de Bienes del Patrimonio Histórico de la Comunidad de Madrid, mediante la aplicación informática que será suministrada por la Dirección General de Patrimonio Cultural. En caso de no tener la aplicación informática referida, se podrá solicitar por correo electrónico a victoria.cabezas@madrid.org.

6º. Se deberá presentar planimetría georreferenciada individualizada con la delimitación de cada uno de los bienes inventariados que se haya identificado una modificación espacial de su ámbito, así como de los bienes inéditos identificados. Esta documentación deberá remitirse a esta Dirección General en formato dwg o shp, y en pdf.

7º. En el resto del ámbito ocupado por la Planta Fotovoltaica Villamanrique II, se llevará a cabo un control arqueológico intensivo de los movimientos de tierras durante la ejecución del proyecto de construcción.

Todo ello entendido sin perjuicio del cumplimiento de la normativa técnica, urbanística y medioambiental vigente.

Lo que se le comunica para su conocimiento y efectos, significándole que la presente resolución no pone fin a la vía administrativa y los interesados, que no sean Administración Pública, podrán interponer Recurso de Alzada ante esta Dirección General de Patrimonio Cultural o ante la Consejería de Cultura, Turismo y Deportes en el plazo de un mes contado a partir del día siguiente a la recepción del presente escrito, de conformidad con lo dispuesto en los artículos 121 y 122 de la Ley 39/2015, de 1 de octubre, del Procedimiento Administrativo Común de las Administraciones Públicas.

En el caso de las Administraciones Públicas podrán interponer recurso contencioso-administrativo, en el plazo de dos meses, ante la Sala de lo Contencioso administrativo del Tribunal Superior de Justicia de Madrid, sin perjuicio de poder efectuar requerimiento previo ante la Dirección General de Patrimonio Cultural de la Comunidad de Madrid, en el plazo de dos meses desde la recepción del presente escrito, de conformidad con lo dispuesto en el artículo 44 de la Ley 29/1998, de 13 de julio, reguladora de la Jurisdicción Contencioso-administrativa.

En Madrid, a fecha de la firma

Este documento es copia original firmado. Se han ocultado datos personales en aplicación de la normativa vigente.

LA JEFA DEL ÁREA DE PROTECCIÓN

Firmado digitalmente por:
Fecha: 2022.04.07 14:11

Fdo.:

Se informa al interesado que en los sucesivos trámites haga referencia al número de expediente.

Este documento es copia original firmado. Se han ocultado datos personales en aplicación de la normativa vigente

La autenticidad de este documento se puede comprobar mediante el siguiente código seguro de verificación:

**REGISTRO DE ENTRADA**

Ref: 99/072071.9/22

Fecha: 07/06/2022 18:37

Destino: Registro General de la Comunidad de Madrid

Solicitud

Código: 1787F1

ASUNTO: Solicitud autorización actuación arqueológica**La persona solicitante actúa como**☒ Interesado/a ☐ Representante ☐ Autorizado/a para presentación (no es interesado/a ni representante)**Datos de la persona interesada**

NIF/NIE:											
Nombre:				Apellido 1:			Apellido 2:				
Tipo de vía:				Nombre de vía:							
Número/Km:			Piso:			Puerta:			Código postal:		
Provincia:						Municipio:					
Otros datos de localización:											
e-mail:				Teléfono 1:				Teléfono 2:			

Este documento es copia original firmado. Se han ocultado datos personales en aplicación de la normativa vigente

Datos de la persona o entidad representante

NIF/NIE				Razón social/Entidad:							
Nombre:				Apellido 1:			Apellido 2:				
Tipo de vía:				Nombre de vía:							
Número/Km:			Piso:			Puerta:			Código postal:		
Provincia:						Municipio:					
Otros datos de localización:											
e-mail:				Teléfono 1:				Teléfono 2:			
En calidad de:											

Medio de notificación☒ Deseo ser notificado/a de forma electrónica ☐ Deseo ser notificado/a por correo certificado

Si selecciona notificación electrónica, debe tener una dirección electrónica habilitada en el Sistema de Notificaciones Electrónicas de la Comunidad de Madrid. Puede darse de alta accediendo a [este enlace](#)

Relación de documentos que aportará junto a la solicitud (Estos documentos se adjuntarán después de enviar la solicitud a registro)

Proyecto de prospección arqueológica
Anejos al proyecto
Carta de encargo firmada por los promotores

Expone			
Habiendo recibido por parte de la empresa KHONS SUN POWER S.L., propietaria y promotora del proyecto "Nuevo trazado LAT Arganda 220 KV", situado en los TT.MM. de Colmenar de Oreja, Villacanejos, Chinchón, Morata de Tajuña y Arganda del Rey, el encargo de llevar a cabo los trabajos arqueológicos relacionados con dicho proyecto,			
Solicita			
Solicitamos permiso de prospección arqueológica sobre los terrenos previstos para la ubicación del proyecto.			
FECHA:			
En	Madrid	a	07/06/2022
FIRMA			
Documento firmado electrónicamente a través del servicio de Firma No Criptográfica de la Comunidad de Madrid, Firmante: Certificado electrónico: PLATAFORMA DE ADMINISTRACION ELECTRONICA DE COMUNIDAD DE MADRID			
DESTINATARIO			
DIRECCIÓN GENERAL / ORGANISMO:	Dirección General del Patrimonio Cultural		
CONSEJERÍA:	Registro General de la Comunidad de Madrid		

Este documento es copia original firmado. Se han ocultado datos personales en aplicación de la normativa vigente

PROTECCIÓN DE DATOS

Información sobre Protección de Datos

1. Responsable del tratamiento de sus datos

- Responsable: CONSEJERÍA DE PRESIDENCIA, JUSTICIA E INTERIOR, D.G. DE TRANSPARENCIA Y ATENCIÓN AL CIUDADANO

- Domicilio social: Consultar www.comunidad.madrid/centros

- Contacto Delegado de Protección de Datos: protecciondatospresidencia@madrid.org

2. ¿En qué actividad de tratamiento están incluidos mis datos personales y con qué fines se tratarán?

- REGISTRO GENERAL DE DOCUMENTOS

En cumplimiento de lo establecido por el Reglamento (UE) 2016/679, de Protección de Datos Personales (RGPD), sus datos serán tratados para las siguientes finalidades:

- Gestión de la entrada y salida de documentos. Registro electrónico.

3. ¿Cuál es la legitimación en la cual se basa la licitud del tratamiento?

Ley 39/2015, de 1 de octubre, del Procedimiento Administrativo Común de las Administraciones Públicas.

RGPD 6.1 c) el tratamiento es necesario para el cumplimiento de una obligación legal aplicable al responsable del tratamiento.

4. ¿Cómo ejercer sus derechos? ¿Cuáles son sus derechos cuando nos facilita sus datos?

Puede ejercitar, si lo desea, los derechos de acceso, rectificación y supresión de datos, así como solicitar que se limite el tratamiento de sus datos personales, oponerse al mismo, solicitar en su caso la portabilidad de sus datos, así como a no ser objeto de una decisión individual basada únicamente en el tratamiento automatizado, incluida la elaboración de perfiles.

Según la Ley 39/2015, el RGPD y la Ley Orgánica 3/2018, puede ejercer sus derechos por Registro Electrónico o Registro Presencial o en los lugares y formas previstos en el artículo 16.4 de la Ley 39/2015, preferentemente mediante el formulario de solicitud "Ejercicio de derechos en materia de protección de datos personales".

5. Tratamientos que incluyen decisiones automatizadas, incluida la elaboración de perfiles, con efectos jurídicos o relevantes.

No se realizan.

6. ¿Por cuánto tiempo conservaremos sus datos personales?

Los datos personales proporcionados se conservarán por el siguiente periodo:

Periodo indeterminado

Los datos se mantendrán durante el tiempo que sea necesario para cumplir con la finalidad para la que se recabaron y para determinar las posibles responsabilidades que se pudieran derivar de dicha finalidad y del tratamiento de los datos.

~~Estas responsabilidades se ejercerán derivando de dicha finalidad y del tratamiento de los datos.~~
aplicación de la normativa vigente

7. ¿A qué destinatarios se comunicarán sus datos?

Órganos de la Comunidad de Madrid. Administraciones Públicas, Juzgados y Tribunales. Defensor del Pueblo. Fuerzas y Cuerpos de Seguridad.

8. Derecho a retirar el consentimiento prestado para el tratamiento en cualquier momento.

Cuando el tratamiento esté basado en el consentimiento explícito, tiene derecho a retirar el consentimiento en cualquier momento, sin que ello afecte a la licitud del tratamiento basado en el consentimiento previo a su retirada.

9. Derecho a presentar una reclamación ante la Autoridad de Control.

Tiene derecho a presentar una reclamación ante la Agencia Española de Protección de Datos <https://www.aepd.es> si no está conforme con el tratamiento que se hace de sus datos personales.

10. Categoría de datos objeto de tratamiento.

Datos de carácter identificativo

11. Fuente de la que procedan los datos.

Interesado y terceros

12. Información adicional.

Pueden consultar la información adicional y detallada de la información y de la normativa aplicable en materia de protección de datos en la web de la Agencia Española de Protección de Datos <https://www.aepd.es>, así como la información sobre el Registro de Actividades de Tratamiento del Responsable antes señalado en el siguiente enlace: www.comunidad.madrid/protecciondedatos.

Código: 1787F1



Proyecto de prospección arqueológica
de cobertura total para "Nuevo
trazado LAT 220 KV SE PSFVS TAGUS I
Y II - SE ARGANDA- Tramo Madrid", en
los TT.MM. de Colmenar de Oreja,
Villaconejos, Chinchón, Morata de
Tajuña y Arganda del Rey (C. de
Madrid).

Este documento es copia original firmado. Se han ocultado datos personales en
aplicación de la normativa vigente

Jansá Cultura y Tecnología S..L.
C/ Peña Cavery, 27, 1ºB
28031 Madrid

e-mail: info@appcultura.com

Arqueóloga Colegiada CDL
Madrid 47.762
6 de junio de 2022

FICHA TÉCNICA

PROYECTO

Prospección arqueológica intensiva de cobertura total para el proyecto "Nuevo trazado LAT Arganda 220 kV", en los TT.MM. de Colmenar de Oreja, Villaconejos, Chinchón, Morata de Tajuña y Arganda del Rey (Madrid)

TIPO DE INTERVENCIÓN

Prospección Arqueológica de cobertura total.

PROPIEDAD Y PROMOTOR

KHONS SUN POWER S.L.

Dirección:

Este documento es copia original firmado. Se han ocultado datos personales en aplicación de la normativa vigente

Paseo de la Castellana, 91, planta 4, Oficina 4

28046, Madrid

Email: pgarcia@ric.energy

Representante:

DIRECTORA ARQUEÓLOGA

Arqueóloga colegiada nº 47.762 del Colegio de Arqueólogos de Madrid

Dirección postal:

C/ Estrella Antares, 9, 6ºK

28983 Parla (Madrid)

Tlfno:

Email: lbenito@appcultura.com

ÍNDICE

FICHA TÉCNICA.....	2
1.- ANTECEDENTES.....	5
3.- DESCRIPCIÓN Y DELIMITACIÓN DEL ÁMBITO DE ACTUACIÓN.....	12
3.1.- DESCRIPCIÓN GENERAL DE LA INSTALACIÓN.....	23
3.2. CARACTERÍSTICAS DE LA LÍNEA AÉREA.....	35
3.3. CARACTERÍSTICAS DE LOS APOYOS.....	40
3.4. CARACTERÍSTICAS DE LAS CIMENTACIONES.....	41
3.4. CARACTERÍSTICAS DE LAS TOMAS DE TIERRA.....	44
3.5. CARACTERÍSTICAS DE LA LÍNEA SUBTERRÁNEA.....	47
3.6. CABLES ENTERRADOS BAJO TUBO HORMIGONADO.....	50
3.7. DIMENSIONES DE LAS ZANJAS.....	50
3.8. DESCRIPCIÓN DE LA CANALIZACIÓN.....	51
3.9. PERFORACIÓN HORIZONTAL DIRIGIDA.....	52
3.10. HINCA.....	54
3.11. CAMINOS DE ACCESO A APOYOS.....	55
3.12. RELACIÓN DE CRUZAMIENTOS TRAMO AÉREO.....	56
3.13. RELACIÓN DE CRUZAMIENTOS TRAMO SUBTERRÁNEO.....	64
3.14. PLAZO DE EJECUCIÓN.....	67
4.- DESCRIPCIÓN DEL ENTORNO.....	69
5. GEOLOGÍA.....	76
6.- PATRIMONIO CULTURAL.....	79
7.- ANTECEDENTES HISTÓRICOS Y ARQUEOLÓGICOS DE LA ZONA.....	81
7.1. COLMENAR DE OREJA.....	81

7.2. VILLACONEJOS	89
7.3. CHINCHÓN	96
7.4. MORATA DE TAJUÑA	110
7.5. ARGANDA DEL REY	121
7.6. BIBLIOGRAFÍA	136
8.- METODOLOGÍA DE TRABAJO.	140
8.1.- TRABAJO DE GABINETE	141
8.2. TRABAJOS DE CAMPO	142
8.3. MEMORIA FINAL	148
9.- SEGURIDAD E HIGIENE EN EL TRABAJO	150
10.- DOCUMENTACIÓN ADMINISTRATIVA	152
10.1. SOLICITUD DE PERMISO	152
10.2. HOJA DE ENCARGO	153
10.3. SEGURO RESPONSABILIDAD CIVIL	154

Este documento es copia original firmado. Se han ocultado datos personales en aplicación de la normativa vigente

1.- ANTECEDENTES.

Con anterioridad a la redacción del presente proyecto de prospección arqueológica, se ha llevado a cabo ya un estudio arqueológico para esta infraestructura, que en el proceso de definición y adecuación del trazado y formato de la línea ha quedado incompleto, debido a que el trazado final excede los límites de la banda prospectada inicialmente. A continuación describimos todo el proceso.

Con fecha 17-03-2021 se registra el proyecto inicial de prospección arqueológica para la “LAT 220 KV SE PSFVS TAGUS I Y II - SE ARGANDA- Tramo Madrid, en los TT.MM. de Colmenar de Oreja, Villacañeros, Chinchón, Morata de Tajuña y Arganda del Rey C. de Madrid”. Este proyecto recibe el número de expediente RES/0340/2021.

La D.G. del Patrimonio Cultural de la Comunidad de Madrid emite con fecha de firma 14-07-2021 el correspondiente permiso de prospección arqueológica bajo la dirección de D^a. Laura Benito Díez.

Este documento es copia original firmado. Se han ocultado datos personales en aplicación de la normativa vigente

Los trabajos de campo se llevan a cabo durante el verano de 2021. El informe correspondiente a estos trabajos se registra con fecha 22-10-2021.

Con posterioridad a la entrega de este informe, se produce una primera modificación del trazado que afectó únicamente al término municipal de Arganda. Con el permiso inicial aún en vigor, se procedió a prospectar este nuevo trazado, y se registró una adenda al informe de prospección arqueológica con fecha 05-04-2022.

Tras la recepción del informe de prospección y la adenda con el nuevo trazado dentro del término municipal de Arganda del Rey, la D.G.P.C. emite con fecha 07-04-2022 la resolución correspondiente a los trabajos arqueológicos realizados, donde se detallan las medidas correctoras a aplicar.

Después de la emisión de la resolución mencionada, y debido a condicionantes ambientales, el promotor de la infraestructura se ha visto obligado a modificar puntualmente el trazado de la línea eléctrica, excediendo en algunos tramos los límites de la banda inicial de prospección. Con



el objeto de proporcionar al promotor un estudio arqueológico completo del trazado de la infraestructura, presentamos este nuevo proyecto de prospección arqueológica, referido únicamente a esos nuevos tramos.

Este documento es copia original firmado. Se han ocultado datos personales en aplicación de la normativa vigente

2.- MARCO LEGAL.

Conforme a lo dispuesto en la Ley 16/85 del Patrimonio Histórico Español (BOE, 14/09/1990) "forman parte del patrimonio Histórico Español los bienes muebles o inmuebles de carácter histórico, susceptibles de ser estudiados con metodología arqueológica, hayan sido o no extraídos y tanto si se encuentran en el subsuelo, en el mar territorial o en la plataforma continental", así como "los elementos geológicos y paleontológicos relacionados con la historia del hombre y sus orígenes y antecedentes" (Art. 40.1).

Igualmente, "forman parte del Patrimonio Histórico Español los bienes muebles e inmuebles y los conocimientos y actividades que son o han sido expresión relevante de la cultura tradicional del pueblo español en sus aspectos materiales, sociales o espirituales" (Art. 46).

Por declaración de la misma ley "Toda excavación o prospección arqueológica deberá ser expresamente autorizada por la Administración competente, que mediante los procedimientos de inspección y control idóneos, comprobará que los trabajos estén planteados y desarrollados conforme a un programa detallado y coherente que contenga los requisitos concernientes a la conveniencia, profesionalidad e interés científico".

Este documento es copia original firmado. Se han ocultado datos personales en aplicación de la normativa vigente

"La autorización para realizar excavaciones o prospecciones arqueológicas obliga a los beneficiarios a entregar los objetos obtenidos, debidamente inventariados, catalogados y acompañados de una memoria, al museo o centro que la Administración competente determine y en el plazo que se fije, teniendo en cuenta su proximidad al lugar del hallazgo y las circunstancias que hagan posible, además de su adecuada conservación, su mejor función cultural y científica".

"Serán ilícitas, y sus responsables serán sancionados conforme a lo dispuesto en la presente Ley, las excavaciones o prospecciones arqueológicas realizadas sin la autorización correspondiente, o las que se hubieren llevado a cabo con incumplimiento de los términos en que fueron autorizadas, así como las obras de remoción de tierra, de demolición o cualesquiera otras realizadas con posterioridad en el lugar donde se haya producido un hallazgo casual de objetos arqueológicos que no hubiera sido comunicado inmediatamente a la Administración competente". (Art. 42).

Por su parte, "La administración competente podrá ordenar la ejecución de excavaciones o prospecciones arqueológicas en cualquier terreno público o privado del territorio español en el

que se presume la existencia de yacimientos o restos arqueológicos, paleontológicos o de componentes geológicos con ellos relacionados". (Art. 43).

"A efectos de la presente Ley se entiende por expoliación toda acción u omisión que ponga en peligro de pérdida o destrucción todos o algunos de los valores de los bienes que integran el Patrimonio Histórico Español o perturbe el cumplimiento de su función social..." (Art. 4).

De acuerdo con La Ley 3/2013, de 18 de junio, de Patrimonio Histórico de la Comunidad de Madrid, que deroga expresamente la Ley 10/1998, de 9 de Julio, de Patrimonio Histórico de la Comunidad de Madrid, mantiene en vigor los siguientes reglamentos: el Decreto 79/2002, de 9 de mayo, por el que se aprueba el Reglamento de composición, organización y funcionamiento del Consejo Regional de Patrimonio Histórico de la Comunidad de Madrid; el Decreto 51/2003, de 10 de abril, por el que se aprueba el Reglamento de organización y funcionamiento del Inventario de Bienes Culturales de la Comunidad de Madrid; el Decreto 52/2003, de 10 de abril, por el que se ~~aprueba el Reglamento de organización y funcionamiento del Registro de Bienes de Interés Cultural de la Comunidad de Madrid; el Decreto 53/2003, de 10 de abril, por el que se aprueba el Reglamento que regula la composición, organización y funcionamiento de las Comisiones Locales de Patrimonio Histórico de la Comunidad de Madrid; el Decreto 84/2005, de 15 de septiembre, por el que se aprueba el Reglamento por el que se regula la reserva del 1 por 100 cultural establecida en el artículo 50 de la Ley 10/1998, de 9 de julio, de Patrimonio Histórico de la Comunidad de Madrid; el Decreto 121/2005, de 17 de noviembre, por el que se crea la Comisión Regional para la Aplicación del Uno por Ciento.~~
prueba en Reglamento de organización y funcionamiento del Registro de Bienes de Interés Cultural de la Comunidad de Madrid; el Decreto 53/2003, de 10 de abril, por el que se aprueba el Reglamento que regula la composición, organización y funcionamiento de las Comisiones Locales de Patrimonio Histórico de la Comunidad de Madrid; el Decreto 84/2005, de 15 de septiembre, por el que se aprueba el Reglamento por el que se regula la reserva del 1 por 100 cultural establecida en el artículo 50 de la Ley 10/1998, de 9 de julio, de Patrimonio Histórico de la Comunidad de Madrid; el Decreto 121/2005, de 17 de noviembre, por el que se crea la Comisión Regional para la Aplicación del Uno por Ciento.

La ley tiene por objeto la protección, conservación, investigación, difusión y enriquecimiento del patrimonio histórico ubicado en el territorio de la Comunidad de Madrid.

Bienes que integran el patrimonio histórico de la Comunidad de Madrid

1. Integran el patrimonio histórico de la Comunidad de Madrid los bienes materiales e inmateriales ubicados en su territorio a los que se les reconozca un interés histórico, artístico, arquitectónico, arqueológico, paleontológico, paisajístico, etnográfico o industrial.
2. Serán Bienes de Interés Cultural los bienes que, formando parte del patrimonio histórico de la Comunidad de Madrid, tengan un valor excepcional y así se declaren expresamente. En todo

caso, serán Bienes de Interés Cultural los bienes muebles que integran los fondos de museos y colecciones de titularidad de la Comunidad de Madrid.

3. Serán Bienes de Interés Patrimonial los bienes que, formando parte del patrimonio histórico de la Comunidad de Madrid, sin tener valor excepcional, posean una especial significación histórica o artística y en tal sentido sean declarados.

4. El patrimonio documental y bibliográfico de la Comunidad de Madrid forma parte del patrimonio histórico de la misma y se regula respectivamente, por su propia normativa. No obstante, los bienes que lo integran y que fueran susceptibles de una protección específica se regularán, a estos efectos, por lo dispuesto en la presente ley.

Normas específicas de intervención en bienes inmuebles y sus entornos de protección

1. La Consejería competente en materia de patrimonio histórico podrá requerir la realización previa de un plan de actuación cuando lo aconseje la naturaleza del Bien de Interés Cultural o la complejidad de la actuación a realizar sobre el mismo. En dicho plan se podrán establecer distintas fases de actuación.

Este documento es copia original firmado. Se han ocultado datos personales en cumplimiento de la normativa vigente

2. Las obras de conservación, restauración o rehabilitación en Monumentos y Jardines Históricos se realizarán de acuerdo con los siguientes criterios:

a) Se respetarán los valores históricos y las características esenciales del bien, pudiendo autorizarse el uso de elementos, técnicas y materiales actuales para la mejor adaptación del bien al uso. Se conservarán alineaciones, rasantes y las características volumétricas definidoras del inmueble, salvo casos excepcionales y previa autorización expresa de la Consejería competente en materia de patrimonio histórico.

b) Se admitirá la reconstrucción total o parcial, exclusivamente en los casos en los que la existencia de suficientes elementos originales así lo permita. Se prohíben las adiciones que falseen la autenticidad histórica del bien.

c) Las intervenciones en bienes inmuebles que contengan bienes muebles declarados de Interés Cultural o de Interés Patrimonial deberán garantizar en todo caso su adecuada conservación, que se especificará en los correspondientes documentos técnicos de intervención.

3. Las intervenciones en los Bienes de Interés Cultural a que se refieren las letras b), c), e) o g) del artículo 3.1, hasta que se apruebe el planeamiento de protección a que se refiere el artículo 26.2, se regirán por la normativa urbanística ajustándose a los siguientes criterios:

a) Se procurará el mantenimiento general de la estructura urbana y arquitectónica o el paisaje en el que se integran. Se cuidarán especialmente morfología y cromatismo.

b) Se procurará la conservación de las rasantes existentes.

c) En los Conjuntos Históricos declarados, además, deben respetarse las alineaciones. Las alteraciones parcelarias serán excepcionales y las sustituciones de inmuebles sólo podrán realizarse en la medida que contribuyan a la conservación general del carácter del Conjunto.

4. Las intervenciones en los entornos delimitados de los Bienes de Interés Cultural en las categorías de Monumento, Jardín Histórico y Bien de Interés Etnográfico o Industrial se regirán por la normativa urbanística, cuidando la morfología y el cromatismo para garantizar la adecuada percepción del bien protegido. Las intervenciones en los entornos delimitados de los Bienes de Interés Cultural a que se refieren las letras b), c), e) o g) del artículo 3.1 procurarán una adecuada transición hacia el bien objeto de protección y, en su caso, deberán respetar sus valores paisajísticos.

5. Deberá evitarse la colocación de publicidad comercial, cables, antenas y conducciones visibles en los Jardines Históricos y en las fachadas y cubiertas de los Monumentos.

En todo caso, su colocación deberá ser autorizada por la Consejería competente en materia de patrimonio histórico. En aquellos inmuebles en los que se desarrollen actividades culturales se podrán colocar rótulos indicadores de su horario de visitas, historia, patrocinio, o difusión de las actividades que se celebren en el bien, previa comunicación a la Consejería competente en materia de patrimonio histórico.

El presente proyecto arqueológico atiende a lo dispuesto en las siguientes Legislaciones específicas que de forma directa o indirecta afectan al Patrimonio Histórico:

- Ley 16/85 del 25 de junio, de Patrimonio Histórico Español.
- Ley 3/2013, de 18 de junio, de Patrimonio Histórico de la Comunidad de Madrid

- Decreto 51/2003, de 10 de abril, por el que se aprueba el Reglamento de organización y funcionamiento del Inventario de Bienes Culturales de la Comunidad de Madrid
- Decreto 52/2003, de 10 de abril, por el que se aprueba el Reglamento de organización y funcionamiento del Registro de Bienes de Interés Cultural de la Comunidad de Madrid
- Decreto 53/2003, de 10 de abril, por el que se aprueba el Reglamento que regula la composición, organización y funcionamiento de las Comisiones Locales de Patrimonio Histórico de la Comunidad de Madrid
- Ley 31/95 de 8 de noviembre de prevención de Riesgos Laborales.
- Real decreto 555/ de Seguridad e Higiene en Edificaciones y Obras Públicas.

Normativa municipal y provincial:

- Normas Subsidiarias de Planeamiento Municipal con ámbito provincial (NSPMAM).

Este documento es copia original firmado. Se han ocultado datos personales en aplicación de la normativa vigente

3.- DESCRIPCIÓN Y DELIMITACIÓN DEL ÁMBITO DE ACTUACIÓN.

A continuación adjuntamos la descripción del proyecto modificado en su última versión, que corresponde al nuevo trazado objeto de estudio.

Para la evacuación de la energía generada en los Parques Solares Fotovoltaicos Tagus I y Tagus II (176,8 MWn cada una), promovidos por KHONS SUN POWER S.L., surge la necesidad de construir una línea, a 220 kV, a través de la cual se evacuará la energía generada en dichas plantas y que una la subestación elevadora “Tagus” con la Subestación “Arganda” 220 kV propiedad de Red Eléctrica, donde se establece el punto de conexión.

Una vez terminado el periodo de información pública, se ha redactado el presente Proyecto Modificado con el fin de:

1. Cumplir Este documento es copia original firmado. Se han ocultado datos personales en aplicación de la normativa vigente los condicionados recogidos en las alegaciones recibidas. En concreto, este proyecto responde a los condicionantes reseñados en los siguientes informes:

- Dirección General de Biodiversidad y Recursos Naturales de la Consejería de Medio Ambiente Vivienda y Agricultura de la Comunidad Autónoma de Madrid
- Dirección General de Suelo de la Consejería de Medio Ambiente, Vivienda y Agricultura de la Comunidad Autónoma de Madrid
- Dirección General de Descarbonización y Transición Energética de la Consejería de Medio Ambiente Vivienda y Agricultura de la Comunidad Autónoma de Madrid
- Ayuntamiento de Arganda del Rey (resuelto también en la Adenda del Proyecto Original)

2. Resolver las afecciones e interferencias con otros promotores que alegaron al expediente PFot-450 AC tras las conversaciones y acuerdos alcanzados, en particular:

- RECOVA SOLAR, S.L. (PFot-259 AC)
- MAURICIO SOLAR, S.L. (PFot-262 AC)
- SIENDO ÚTIL, S.L. y MISTERY INSPIRATION, S.L. (PFot-583 AC)

3. Reducir las instalaciones en tramitación y minimizar el impacto sobre el medio ambiente y los municipios. Debido a la cantidad de proyectos fotovoltaicos y sus respectivas

infraestructuras de evacuación existentes actualmente en tramitación en la Comunidad de Madrid, la línea eléctrica objeto del presente documento ha sido diseñada para ser utilizada para la evacuación de la energía generada en las plantas Tagus I y Tagus II y de las plantas Carolina Solar PV y V Solar I, promovidas por SIENDO ÚTIL, S.L. y MISTERY INSPIRATION, S.L. (PFot-583), con quien KHONS SUN POWER, S.L. ha firmado un acuerdo de tramitación de la línea eléctrica compartida. De esta manera se responde a la necesidad de coordinación en el diseño de las infraestructuras de evacuación entre los promotores con el fin de reducir las sinergias de los proyectos en desarrollo.

En concreto, el presente Proyecto Modificado implementa las siguientes modificaciones sobre el Proyecto Original:

1. ZONA DEL RÍO TAJO

Debido a la identificación de:

Este documento es copia original firmado. Se han ocultado datos personales en aplicación de la normativa vigente.

- ZEC "Carrizales y Sotos de Aranjuez"
- IBA n.º 72 "Carrizales y Sotos de Aranjuez"
- Zona arqueológica de Colmenar de Oreja
- Cruzamiento con el Río Tajo

Para evitar afectar en menor medida dichas zonas se soterrará el tramo aéreo comprendido entre los apoyos 16 y 19 del Proyecto original. Los apoyos 16 y 19 pasarán a ser apoyos de paso aéreo-subterráneo.

La ubicación del apoyo 16 PAS se mantendrá con respecto al proyecto original, mientras que el apoyo 19 PAS se desplazará bajo traza 51,50 m hacia el apoyo 20.



Imagen 1. Soterramiento tramo Ap.16 PAS – Ap.19 PAS

Este documento es copia original firmado. Se han ocultado datos personales en aplicación de la normativa vigente

2. PLANTA FOTOVOLTAICA "PSFV RECOVA SOLAR – PFot-259 AC"

Debido a la identificación de la PSFV RECOVA SOLAR, promovida por RECOVA SOLAR, S.L., actualmente en estado de tramitación y situada muy próxima al tramo aéreo del Proyecto original, se modificará el trazado entre los apoyos 30 y 33, para evitar en la medida de lo posible que los apoyos y vuelos de los conductores interfieran con los terrenos del organismo afectado.

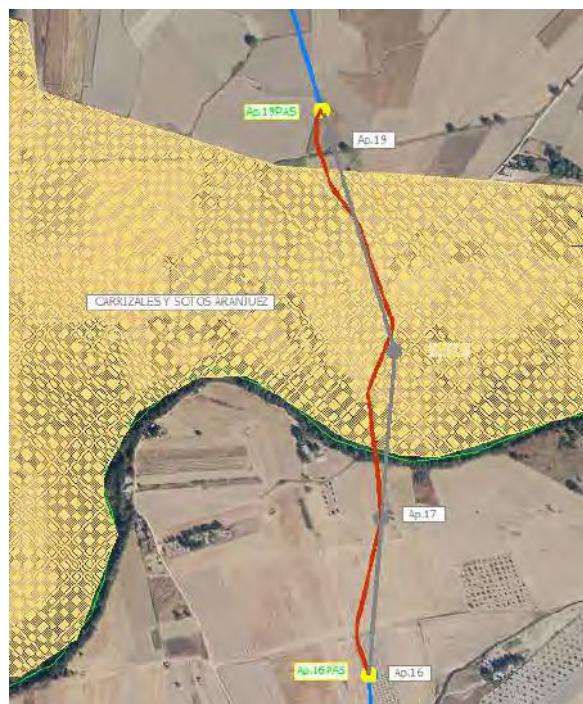
Los apoyos 31' y 32' nuevos se desplazarán hacia el oeste respecto al proyecto original.



Imagen 2. Modificación tramo aéreo Ap.30-Ap.33

Este documento es copia original firmado. Se han ocultado datos personales en aplicación de la normativa vigente

3. **PLANTA FOTOVOLTAICA “PSFV CAROLINA SOLAR PV” – PFot 583 AC**

Debido a la identificación de la futura PSFV CAROLINA SOLAR PV, promovida por SIENDO ÚTIL, S.L., actualmente en estado de tramitación y situada muy próxima al tramo aéreo del Proyecto original, se modificará el trazado entre los apoyos 37 y 41, para evitar en la medida de lo posible que los apoyos y vuelos de los conductores interfieran con los terrenos del organismo afectado. Los apoyos 38' y 38'' nuevos se desplazarán hacia el oeste con respecto al proyecto original y el apoyo 40' se desplazará bajo traza 45 m hacia el apoyo 39.

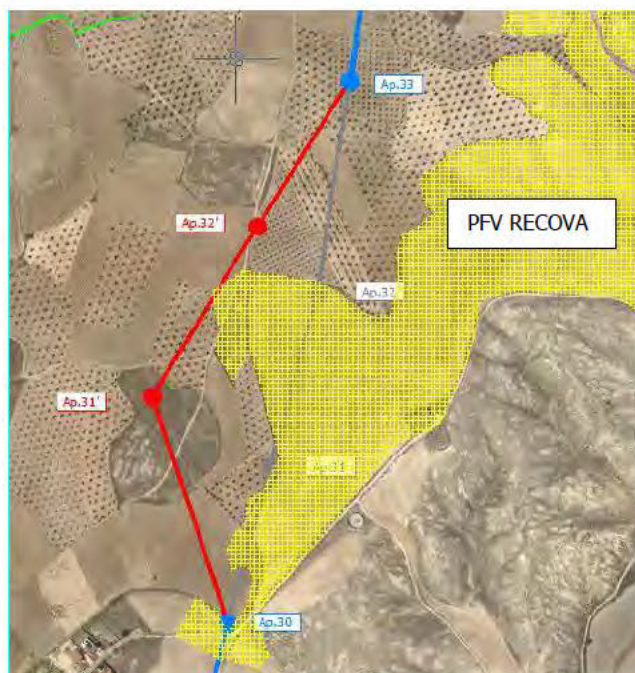

Imagen 2. Modificación tramo aéreo Ap.37-Ap.41

4. PLANTA FOTOVOLTAICA "PSFV CARLINA SOLAR PV" y ZONA DEL CORREDOR DE LA SAGRA

Soterramiento del tramo aéreo entre los apoyos 44 y 50 del Proyecto original, para limitar la afección, debido a la identificación de:

- Planta Solar Fotovoltaica "PSFV CAROLINA SOLAR PV"
- Corredor de La Sagra (tramo de Chinchón)

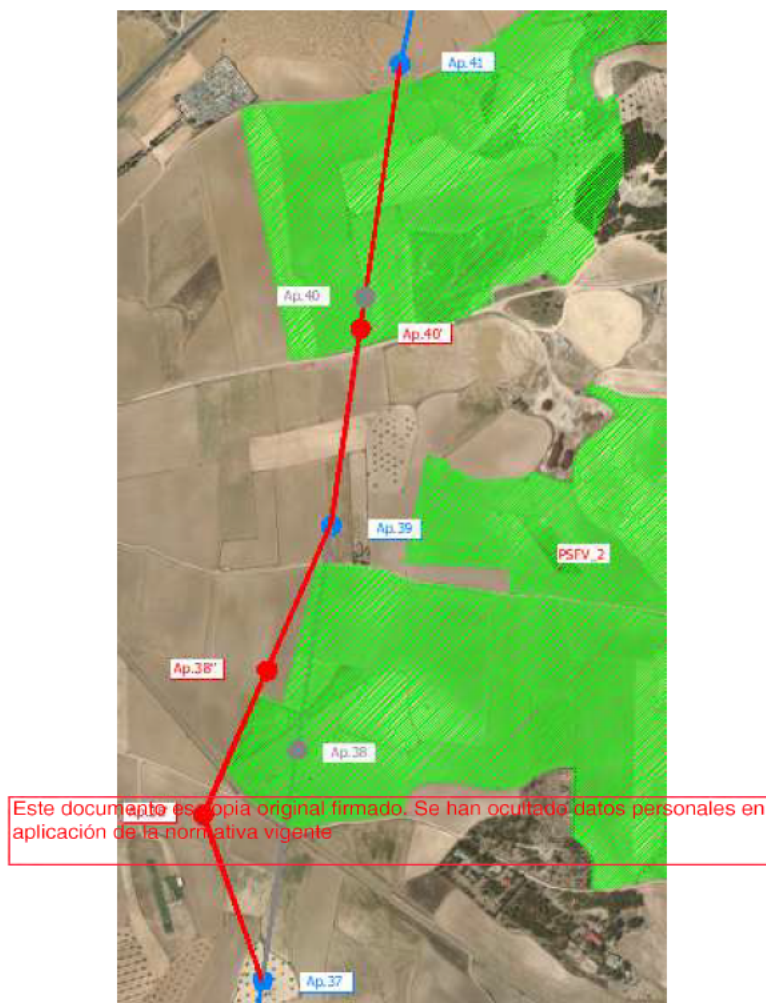
Los apoyos 44 y 50 pasarán a ser apoyos de paso aéreo-subterráneo, desplazándose el Ap.44 PAS respecto al proyecto original 41,5 m bajo traza hacia el Ap. 43, mientras que el Ap.50 PAS se ubicará en la misma posición.



Imagen 3. Tramo soterrado Ap.44 PAS – Ap.50 PAS

5. INICIO TRIPLE CIRCUITO CON SIENDO ÚTIL, S.L. y MISTERY INSPIRATION, S.L. (PFot-583 AC)

La LAT 220 KV TAGUS - ARGANDA (REE) del Proyecto Original discurría aproximadamente paralela entre los apoyos 57 y 100 con el trazado de la línea en tramitación LAT 220 kV DC SET CAROLINA SOLAR PV - SE VALLECAS (REE) (PFot-583 AC), la cual evacúa la energía de las plantas Carolina Solar PV (250,75 MWn) y V Solar I (240,46 MWn) propiedad de SIENDO ÚTIL, S.L. y MISTERY INSPIRATION, S.L. Los promotores KHONS SUN POWER S.L., SIENDO ÚTIL, S.L. y

MISTERY alcanzaron un acuerdo en abril de 2022 para compartir infraestructuras en ese tramo y diseñar un único trazado común que se desarrolla en el presente Proyecto Modificado.

Por lo citado en el párrafo anterior se realizará un entronque en el Ap.57 pasando la configuración de los apoyos a triple circuito, hasta el Ap.100'PAS. Dicho apoyo constará por un lado de los dos circuitos de la LAT 220 kV DC SET CAROLINA SOLAR PV - SE VALLECAS (REE), que continuarán en aéreo, mientras que el circuito de la LAT 220 kV TAGUS – ARGANDA (REE) hará una transición aéreo-subterránea en el apoyo para continuar en subterráneo.

Con respecto al tendido de los circuitos de SIENDO ÚTIL, S.L. y MISTERY INSPIRATION, S.L., cabe destacar que no son objeto de este proyecto, pero sí se han considerado dichos circuitos para el cálculo mecánico de los apoyos compartidos.

6. ZONA CONCESIÓN MINERA

Entre los apoyos 69 y 76 del proyecto original debido a la ubicación una ampliación de la explotación de una Concesión Minera en tramitación entre los apoyos 74 y 75, se ha modificado la traza aérea para evitar sobrevolar los terrenos propiedad del organismo afectado.

Los nuevos apoyos 70', 71', 72', 73', 74' y 75' se desplazarán hacia el oeste con respecto al proyecto original.