

460000

461000

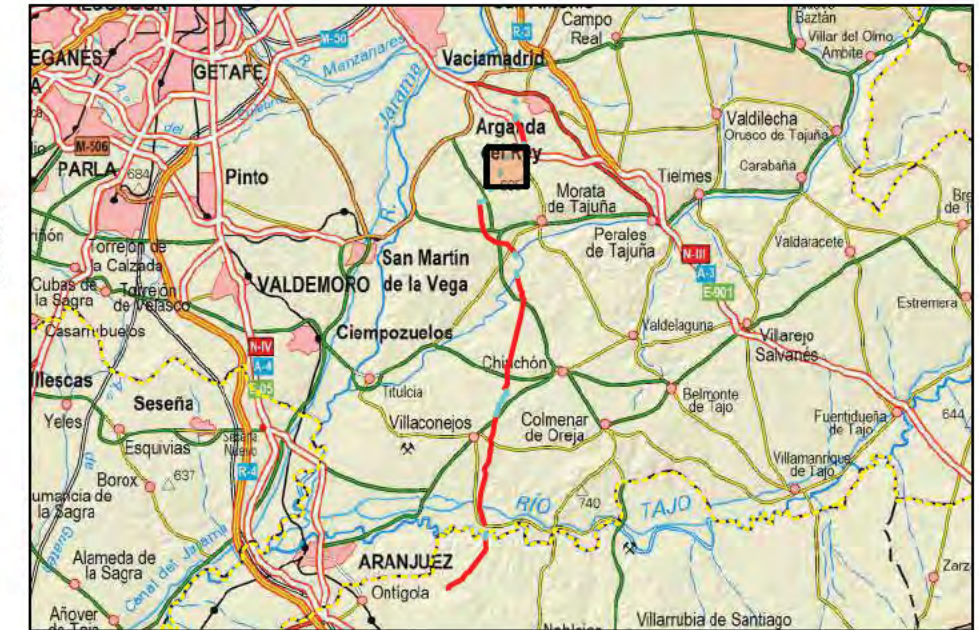

Este documento es copia original firmado. Se han ocultado datos personales en aplicación de la normativa vigente



LEYENDA

PEI LASAT 220 kV

--- Tramo soterrado

HIDROLOGÍA

— Red hidrológica

■ Z.I. riesgo medio

■ Z.I. riesgo bajo

TITULO DEL PROYECTO:

ESTUDIO AMBIENTAL ESTRATÉGICO DEL PLAN ESPECIAL DE INFRAESTRUCTURAS LASAT 220 kV TAGUS - ARGANDA

Mapa 2.10	HIDROLOGÍA	
1:10.000	Proyección: UTM	JUNIO 2023
A3	Datum: ETRS89	CI-024506
Uso: 30N		
PROMOTOR: 	PREPARADO PARA: 	PREPARADO POR:

4458000

4457000

4456000

4458000

4457000

4456000

460000

461000



LEYENDA

- PEI LASAT 220 kV**
- Tramo aéreo
 - Tramo soterrado
 - Apoyos
- HIDROLOGÍA**
- Red hidrológica
 - Z.I. riesgo medio
 - Z.I. riesgo bajo

TITULO DEL PROYECTO:
ESTUDIO AMBIENTAL ESTRATÉGICO DEL PLAN ESPECIAL DE INFRAESTRUCTURAS LASAT 220 KV TAGUS - ARGANDA

Mapa 2.11	HIDROLOGÍA	
1:10.000	Proyección: UTM	JUNIO 2023
A3	Datum: ETRS89 Uso: 30N	CI-024506
PROMOTOR: 	PREPARADO PARA: 	PREPARADO POR:

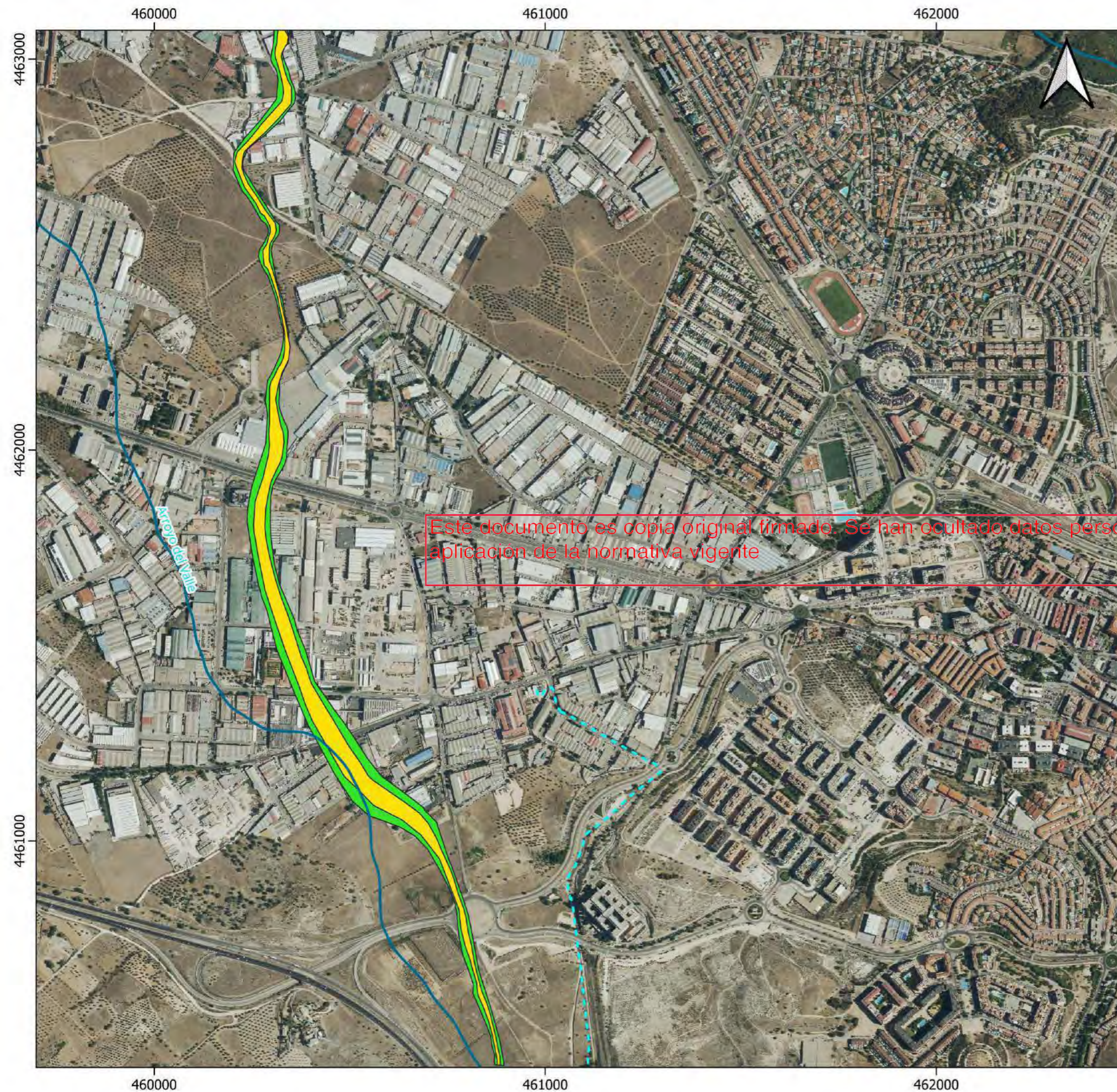

LEYENDA

PEI LASAT 220 kV
 --- Tramo soterrado

HIDROLOGÍA

— Red hidrológica

■ Z.I. riesgo medio
 ■ Z.I. riesgo bajo

TITULO DEL PROYECTO:
 ESTUDIO AMBIENTAL ESTRATÉGICO DEL PLAN ESPECIAL DE
 INFRAESTRUCTURAS LASAT 220 kV TAGUS - ARGANDA

Mapa 2.12	HIDROLOGÍA	
1:10.000	Proyección: UTM	AGOSTO 2024
A3	Datum: ETRS89	CI-024506
	Huso 30N	
PROMOTOR: RIC ENERGY	PREPARADO PARA: RIC ENERGY	PREPARADO POR: Applus ⁺



Este documento es copia original firmado. Se han ocultado datos personales en aplicación de la normativa vigente

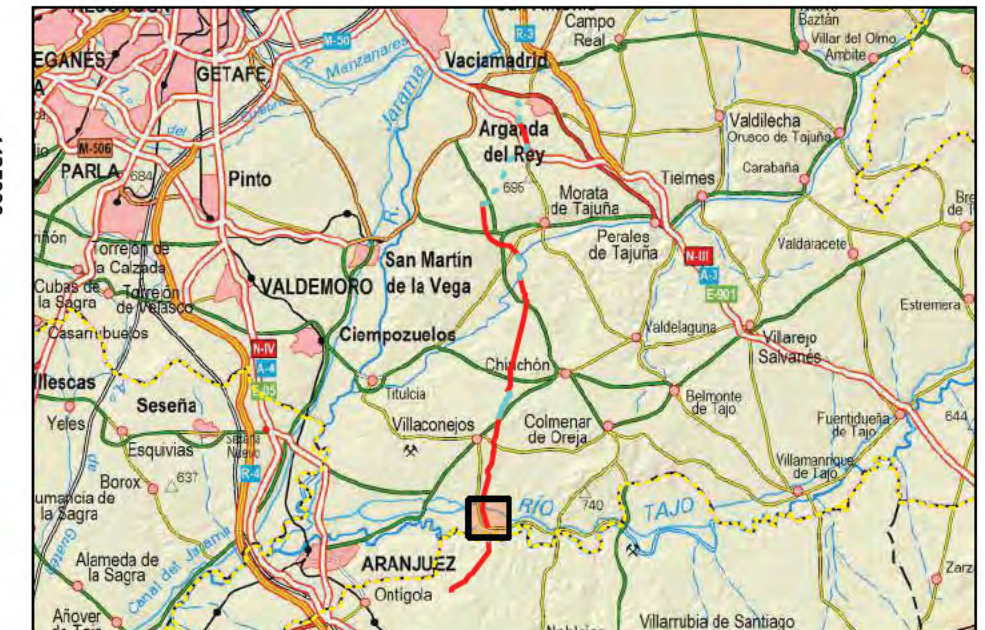

LEYENDA

PEI LASAT 220 kV

- Tramo aéreo
- Tramo soterrado
- Apoyos
- Límites administrativos
- CLM-CAM

Uso	Subrecarga
Regadio	No codificada
Labor secano	Arroz
Frutales en secano	Huertas
Olivar en secano	Citricos
Viñedo en secano	Frutales en regadio
Asociación de viñedo y olivo	Olivar en regadio
Prados naturales	Viñedo en regadio
Pastizal	Espartizal
Matorral	Coniferas
Pastizal-matorral	Frondosas
Coniferas	Coniferas y frondosas
Chopo y álamo	Etiquetas
Eucalipto	Código
Otras frondosas	CS (1:20)
Asociación de coníferas y eucalipto	
Asociación de coníferas y otras frondosas	
Improductivo	
Improductivo agua	
Asociación de viñedo y frutales	

TITULO DEL PROYECTO:
ESTUDIO AMBIENTAL ESTRATÉGICO DEL PLAN ESPECIAL DE INFRAESTRUCTURAS LASAT 220 KV TAGUS - ARGANDA

Mapa 3.1	VEGETACIÓN	
1:10.000	Proyección: UTM	JUNIO 2023
A3	Datum: ETRS89	CI-024506
	Uso: 30N	
PROMOTOR:	PREPARADO PARA:	PREPARADO POR:

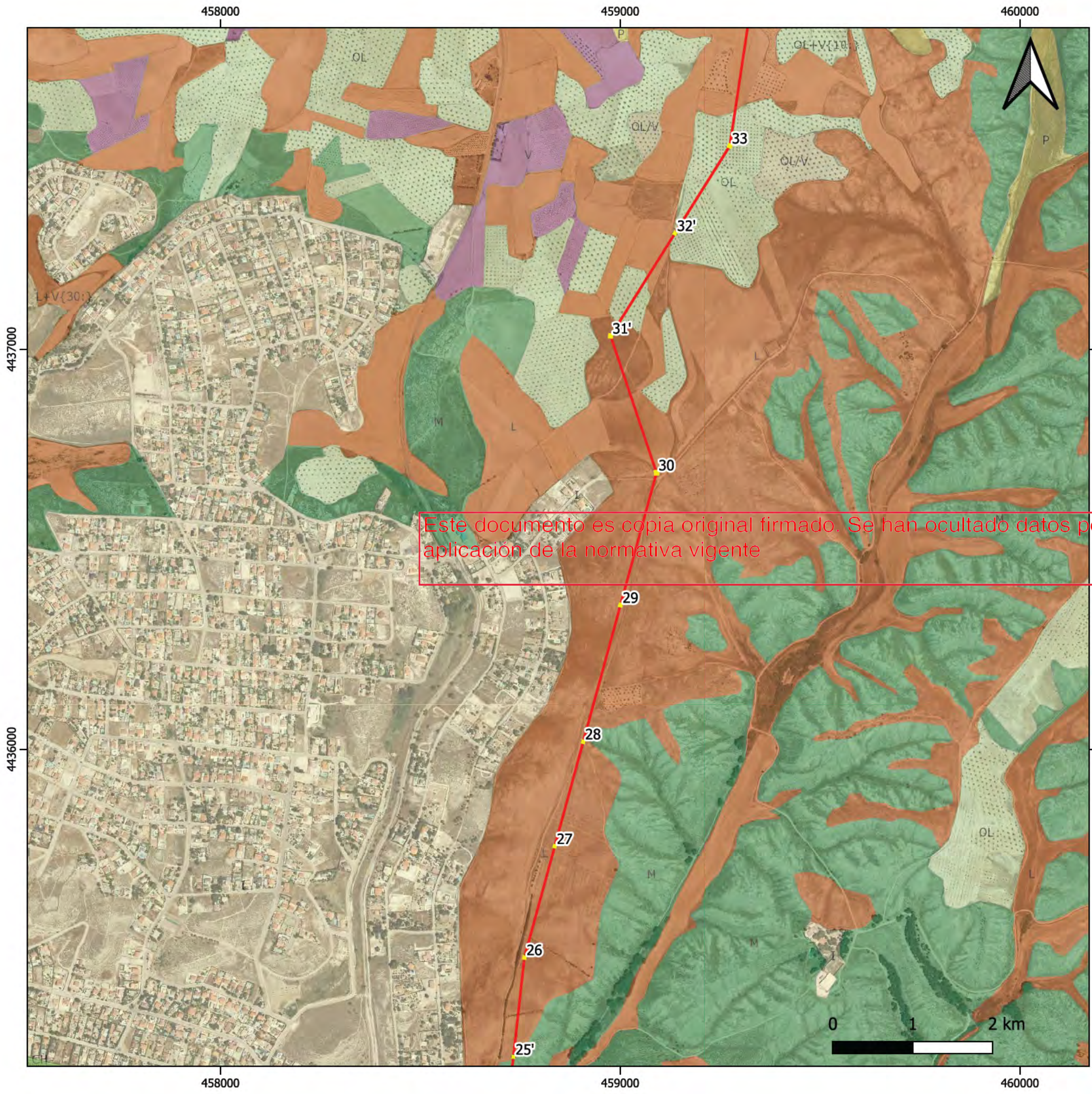

Este documento es copia original firmado. Se han ocultado datos personales en aplicación de la normativa vigente



LEYENDA

PEI LASAT 220 kV

- Tramo aéreo
- Apoyos

<p>Uso</p> <ul style="list-style-type: none"> Regadío Labor secano Frutales en secano Olivar en secano Viñedo en secano Asociación de viñedo y olivo Prados naturales Pastizal Matorral Pastizal-matorral Coníferas Chopo y álamo Eucalipto Otras frondosas Asociación de coníferas y eucalipto Improductivo Improductivo agua Asociación de viñedo y frutales 	<p>Subrecarga</p> <ul style="list-style-type: none"> No codificada Arroz Huertas Cítricos Frutales en regadío Olivar en regadío Viñedo en regadío Espartizal Coníferas Frondosas Coníferas y frondosas Etiquetas Código (s) (r) (z)
---	--

TITULO DEL PROYECTO:
ESTUDIO AMBIENTAL ESTRATÉGICO DEL PLAN ESPECIAL DE INFRAESTRUCTURAS LASAT 220 KV TAGUS - ARGANDA

Mapa 3.2	VEGETACIÓN	
1:10.000	Proyección: UTM	JUNIO 2023
A3	Datum: ETRS89	CI-024506
Uso: 30N		
PROMOTOR: 	PREPARADO PARA: 	PREPARADO POR:

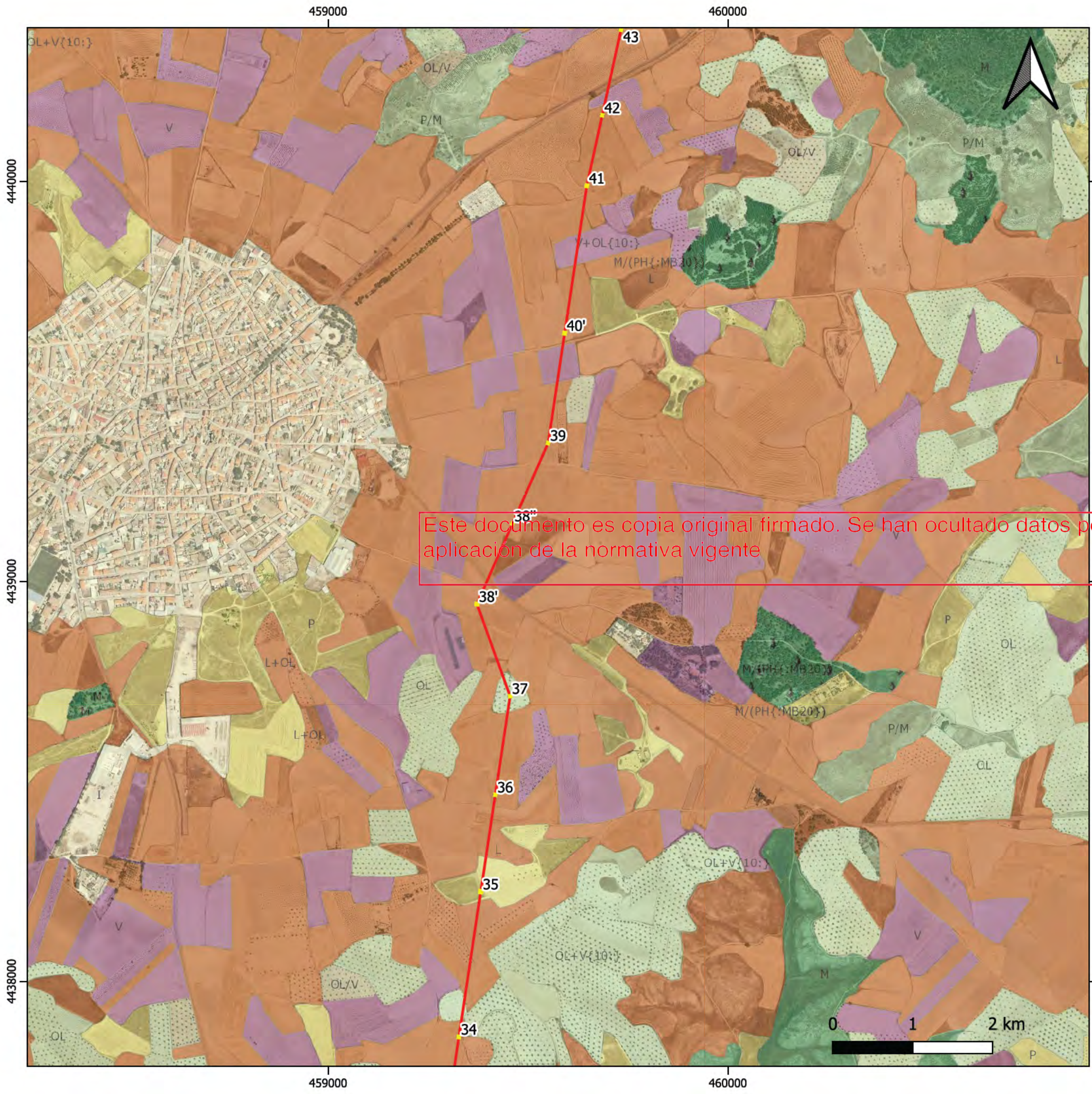

Este documento es copia original firmado. Se han ocultado datos personales en aplicación de la normativa vigente



LEYENDA

PEI LASAT 220 kV

- Tramo aéreo
- Apoyos

Uso	Subrecarga
Regadío	No codificada
Labor secano	Arroz
Frutales en secano	Huertas
Olivar en secano	Citricos
Viñedo en secano	Frutales en regadío
Asociación de viñedo y olivo	Olivar en regadío
Prados naturales	Viñedo en regadío
Pastizal	Espartizal
Matorral	Coniferas
Pastizal-matorral	Frondosas
Coniferas	Coniferas y frondosas
Chopo y álamo	Etiquetas
Eucalipto	Código
Otras frondosas	CS (1:20)
Asociación de coníferas y eucalipto	
Asociación de coníferas y otras frondosas	
Improductivo	
Improductivo agua	
Asociación de viñedo y frutales	

TITULO DEL PROYECTO:

ESTUDIO AMBIENTAL ESTRATÉGICO DEL PLAN ESPECIAL DE INFRAESTRUCTURAS LASAT 220 KV TAGUS - ARGANDA

Mapa 3.3	VEGETACIÓN	
1:10.000	Proyección: UTM	JUNIO 2023
A3	Datum: ETRS89	CI-024506
	Uso: 30N	
PROMOTOR:	PREPARADO PARA:	PREPARADO POR:

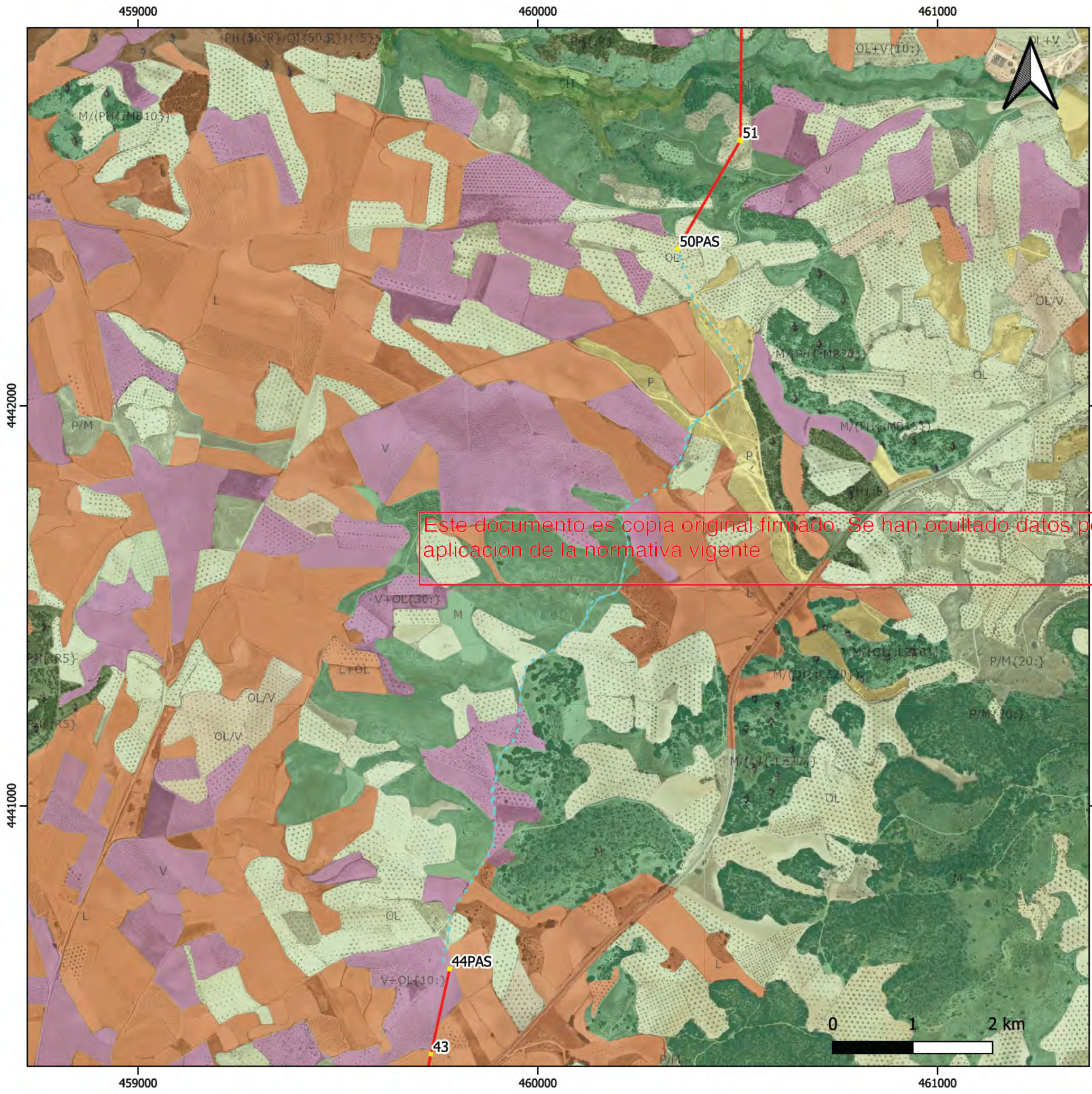

Este documento es copia original firmado. Se han ocultado datos personales en aplicación de la normativa vigente



LEYENDA

PEI LASAT 220 kV

- Tramo aéreo
- Tramo soterrado
- Apoyos

<p>Uso</p> <ul style="list-style-type: none"> Regadío Labor secano Frutales en secano Olivar en secano Viñedo en secano Asociación de viñedo y olivo Prados naturales Pastizal Matorral Pastizal-matorral Coníferas Chopo y álamo Eucalipto Otras frondosas Asociación de coníferas y eucalipto Asociación de coníferas y otras frondosas Improductivo Improductivo agua Asociación de viñedo y frutales 	<p>Subceceja</p> <ul style="list-style-type: none"> No codificada Arroz Huertas Cítricos Frutales en regadío Olivar en regadío Viñedo en regadío Espartizal Coníferas Frondosas Coníferas y frondosas Etiquetas Código (1120)
--	--

TITULO DEL PROYECTO:
ESTUDIO AMBIENTAL ESTRATÉGICO DEL PLAN ESPECIAL DE INFRAESTRUCTURAS LASAT 220 KV TAGUS - ARGANDA

Mapa 3.4	VEGETACIÓN	
1:10.000	Proyección: UTM	JUNIO 2023
A3	Datum: ETRS89	CI-024506
Uso: 30N		
PROMOTOR:	PREPARADO PARA:	PREPARADO POR:

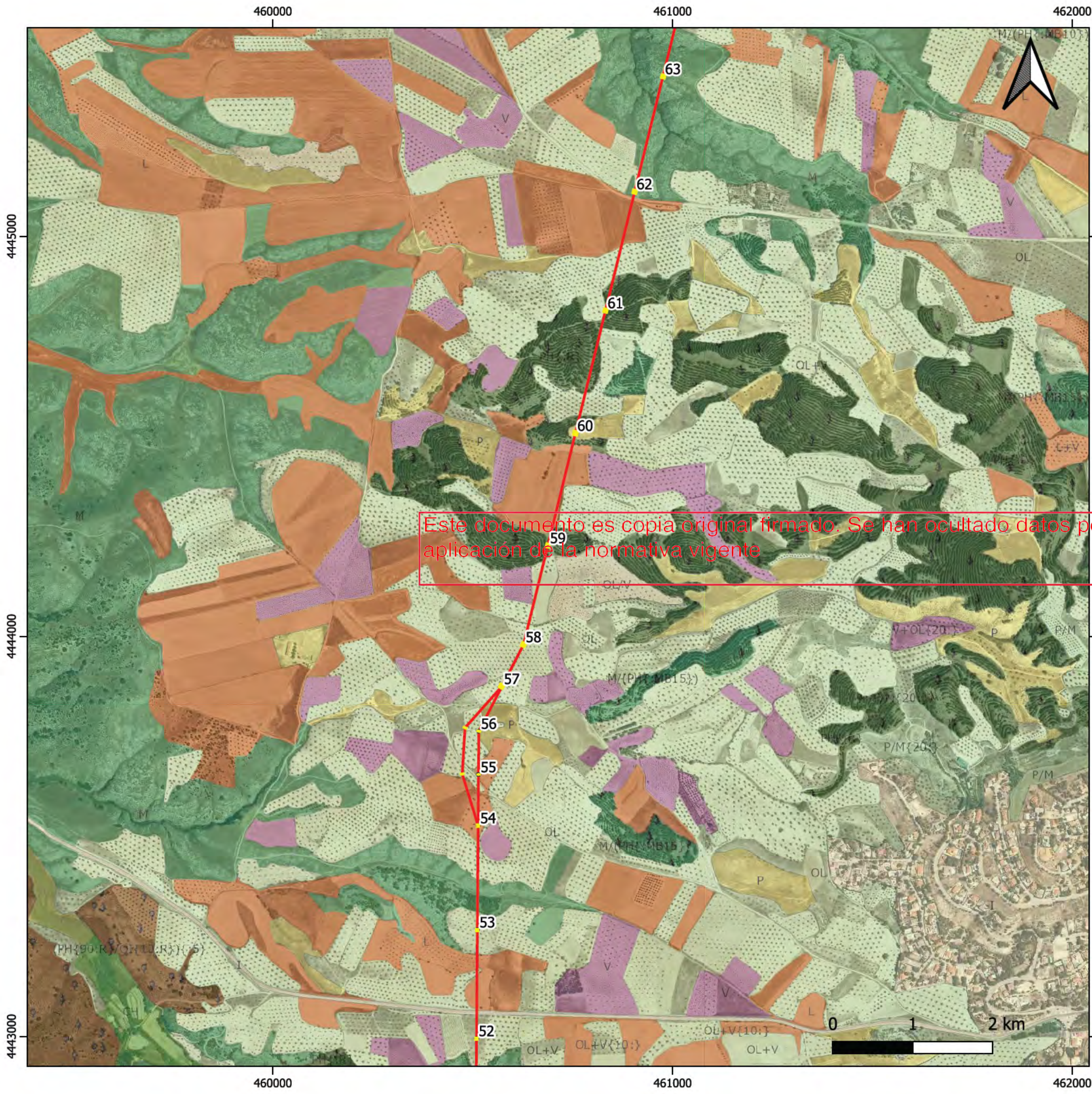

Este documento es copia original firmado. Se han ocultado datos personales en aplicación de la normativa vigente

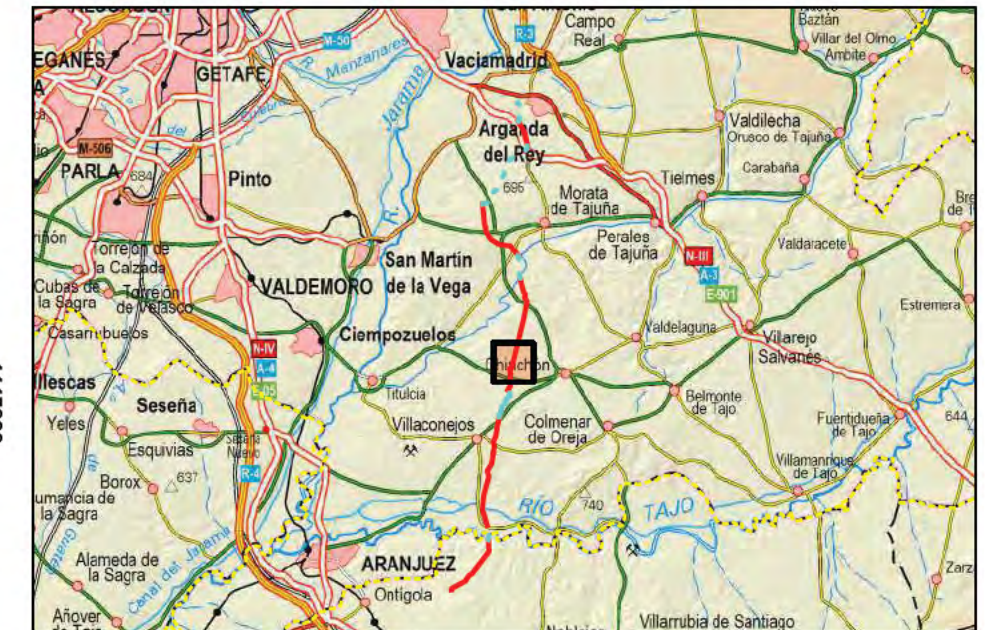

LEYENDA

PEI LASAT 220 kV

- Tramo aéreo
- Apoyos

Uso	Subrecarga
Regadio	No codificada
Labor secano	Arroz
Frutales en secano	Huertas
Olivar en secano	Citricos
Viñedo en secano	Frutales en regadio
Asociación de viñedo y olivo	Oliver en regadio
Prados naturales	Viñedo en regadio
Pastizal	Espartizal
Matorral	Coniferas
Pastizal-matorral	Frondosas
Coniferas	Coniferas y frondosas
Chopo y álamo	Etiquetas
Eucalipto	Código
Otras frondosas	cas (1:20)
Asociación de coniferas y eucalipto	
Asociación de coniferas y otras frondosas	
Improductivo	
Improductivo agua	
Asociación de viñedo y frutales	

TITULO DEL PROYECTO:

ESTUDIO AMBIENTAL ESTRATÉGICO DEL PLAN ESPECIAL DE INFRAESTRUCTURAS LASAT 220 KV TAGUS - ARGANDA

Mapa 3.5	VEGETACIÓN	
1:10.000	Proyección: UTM	JUNIO 2023
A3	Datum: ETRS89	CI-024506
	Uso: 30N	
PROMOTOR:	PREPARADO PARA:	PREPARADO POR:

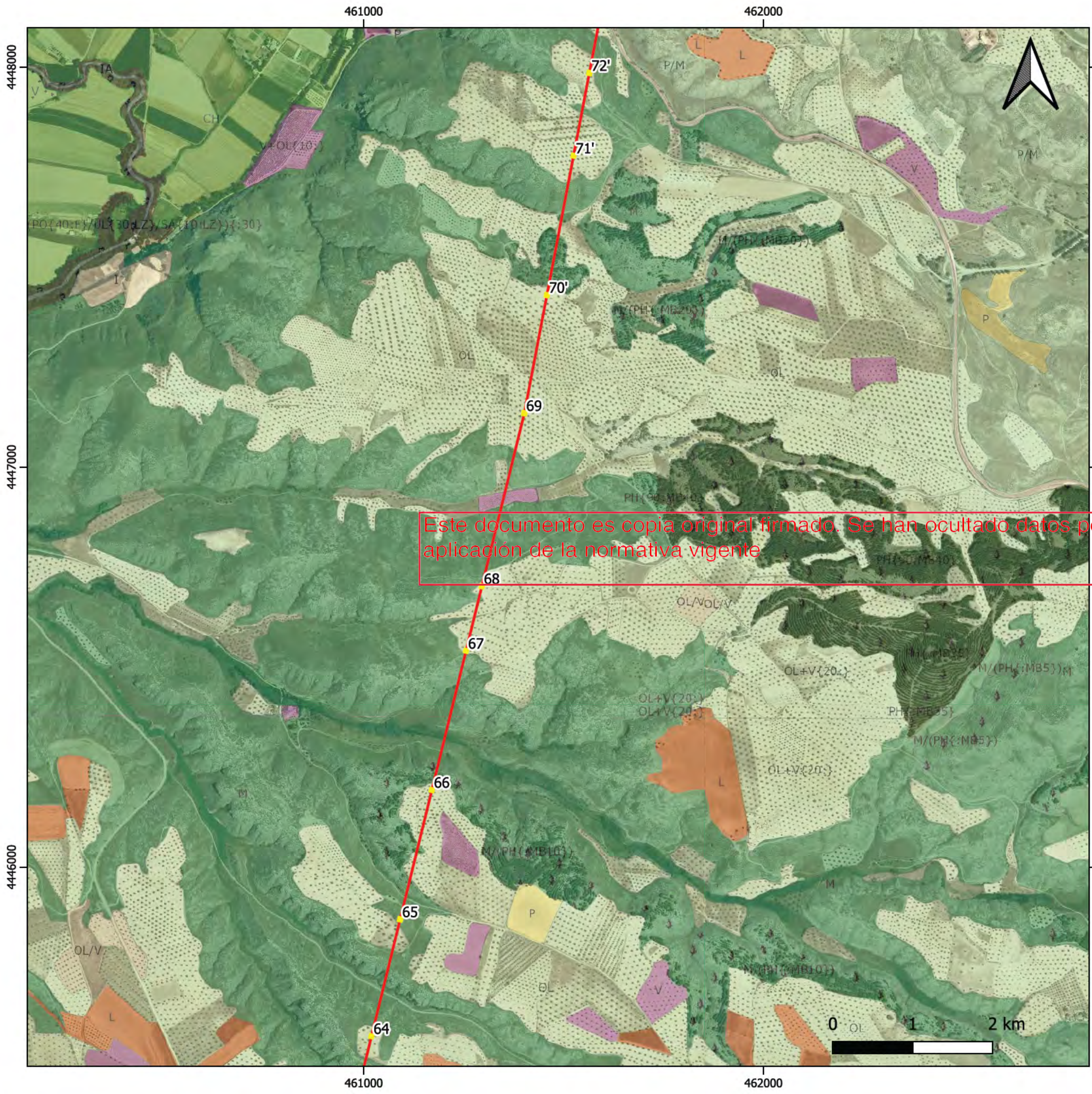

Este documento es copia original firmado. Se han ocultado datos personales en aplicación de la normativa vigente



LEYENDA

PEI LASAT 220 kV

- Tramo aéreo
- Apoyos

<p>Uso</p> <ul style="list-style-type: none"> Regadío Labor secano Frutales en secano Olivar en secano Viñedo en secano Asociación de viñedo y olivar Prados naturales Pastizal Matorral Pastizal-matorral Coníferas Chopo y álamo Eucalipto Otras frondosas Asociación de coníferas y eucalipto Asociación de coníferas y otras frondosas Improductivo Improductivo agua Asociación de viñedo y frutales 	<p>Subrecarga</p> <ul style="list-style-type: none"> No codificada Arroz Huertas Cítricos Frutales en regadío Olivar en regadío Viñedo en regadío Espartizal Coníferas Frondosas Coníferas y frondosas <p>Etiquetas Código cas (1:20)</p>
---	--

TITULO DEL PROYECTO:
ESTUDIO AMBIENTAL ESTRATÉGICO DEL PLAN ESPECIAL DE INFRAESTRUCTURAS LASAT 220 kV TAGUS - ARGANDA

Mapa 3.6	VEGETACIÓN	
1:10.000	Proyección: UTM	JUNIO 2023
A3	Datum: ETRS89 Uso: 30N	CI-024506
PROMOTOR: 	PREPARADO PARA: 	PREPARADO POR:

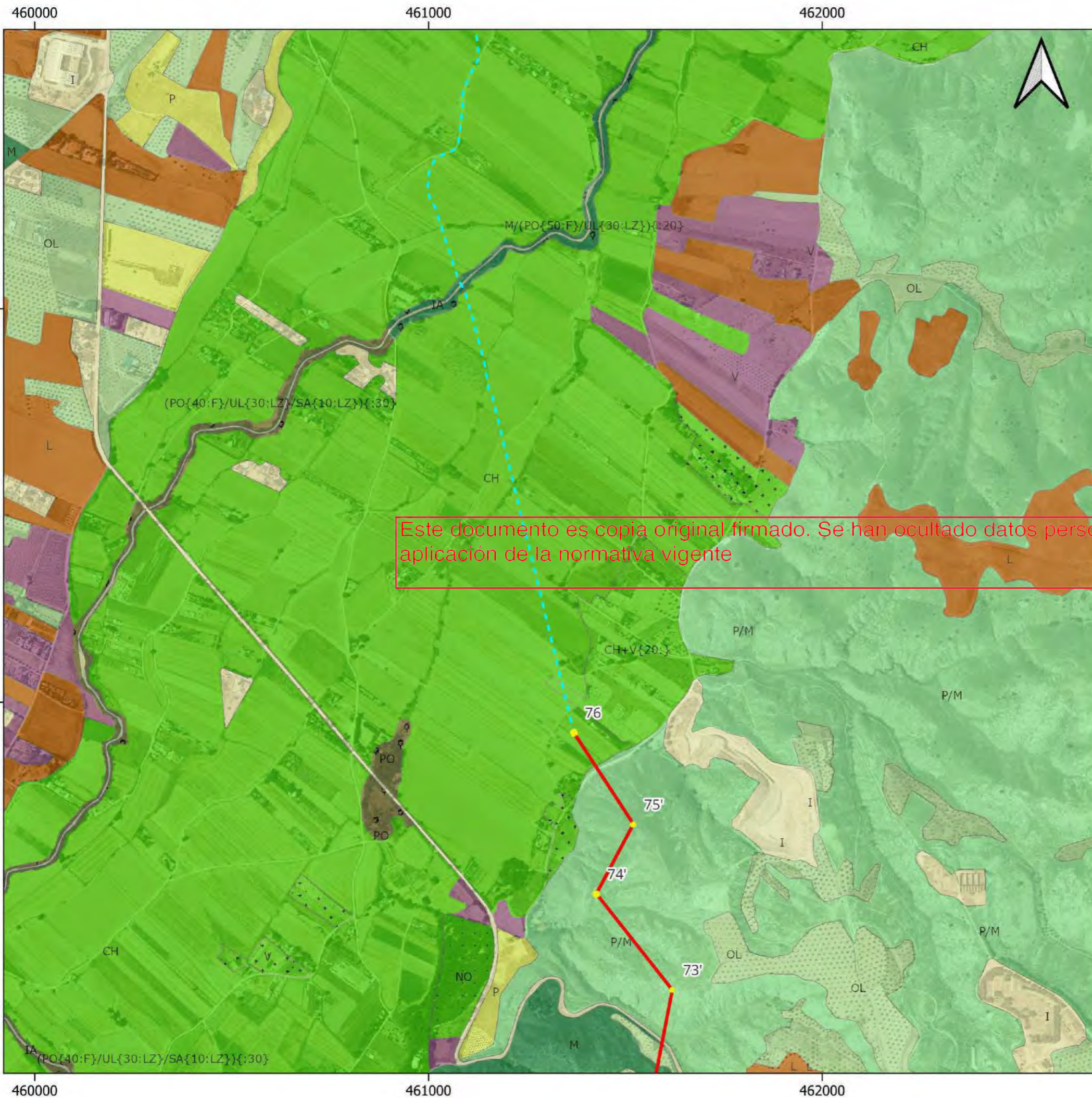

Este documento es copia original firmado. Se han ocultado datos personales en aplicación de la normativa vigente



LEYENDA

- PEI LASAT 220 kV**
- Tramo aéreo
 - - - - Tramo soterrado
 - Apoyos
- | | |
|---|--|
| <p>Uso</p> <ul style="list-style-type: none"> Regadío Labor secoano Frutales en secoano Olivar en secoano Viñedo en secoano Asociación de viñedo y olivar Prados naturales Pastizal Matorral Pastizal-matorral Coníferas Chopo y álamo Eucalipto Otras frondosas Asociación de coníferas y eucalipto Asociación de coníferas y otras frondosas Improductivo Improductivo agua Asociación de viñedo y frutales | <p>Sobrecarga</p> <ul style="list-style-type: none"> No codificado Arroz Huerta Cítricos Frutales en regadío Olivar en regadío Viñedo en regadío Espartizal Coníferas Frondosas Coníferas y frondosas |
|---|--|

TITULO DEL PROYECTO:
 ESTUDIO AMBIENTAL ESTRATÉGICO DEL PLAN ESPECIAL DE
 INFRAESTRUCTURAS LASAT 220 kV TAGUS - ARGANDA

Mapa 3.7	VEGETACIÓN	
1:10.000	Proyección: UTM	AGOSTO 2024
A3	Datum: ETRS89	CI-024506
Huso 30N		
PROMOTOR:	PREPARADO PARA:	PREPARADO POR



LEYENDA

PEI LASAT 220 kV

- Tramo aéreo
- Tramo soterrado
- Apoyos

Uso	Subrecarga
Regadío	No codificada
Labor secano	Arroz
Frutales en secano	Huertas
Olivar en secano	Citricos
Viñedo en secano	Frutales en regadío
Asociación de viñedo y olivo	Olivar en regadío
Prados naturales	Viñedo en regadío
Pastizal	Espartizal
Matorral	Coníferas
Pastizal-matorral	Frondosas
Coníferas	Coníferas y frondosas
Chopo y álamo	Etiquetas
Eucalipto	Código
Otras frondosas	CS (1:20)
Asociación de coníferas y eucalipto	
Asociación de coníferas y otras frondosas	
Improductivo	
Improductivo agua	
Asociación de viñedo y frutales	

TITULO DEL PROYECTO:
ESTUDIO AMBIENTAL ESTRATÉGICO DEL PLAN ESPECIAL DE INFRAESTRUCTURAS LASAT 220 KV TAGUS - ARGANDA

Mapa 3.8	VEGETACIÓN	
1:10.000	Proyección: UTM	JUNIO 2023
A3	Datum: ETRS89	CI-024506
	Uso: 30N	
PROMOTOR: 	PREPARADO PARA: 	PREPARADO POR:



LEYENDA

PEI LASAT 220 kV

- Tramo aéreo
- Tramo soterrado
- Apoyos

Uso

- Regadío
- Labor secoano
- Frutales en secoano
- Olivar en secoano
- Viñedo en secoano
- Asociación de viñedo y olivar
- Prados naturales
- Pastizal
- Matorral
- Pastizal-matorral
- Coníferas
- Chopo y álamo
- Eucalipto
- Otras frondosas
- Asociación de coníferas y eucalipto
- Asociación de coníferas y otras frondosas
- Improductivo
- Improductivo agua
- Asociación de viñedo y frutales

Sobrecarga

- No codificado
- Arroz
- Huerta
- Citricos
- Frutales en regadío
- Olivar en regadío
- Viñedo en regadío
- Espartizal
- Coníferas
- Frondosas
- Coníferas y frondosas

TITULO DEL PROYECTO:

ESTUDIO AMBIENTAL ESTRATÉGICO DEL PLAN ESPECIAL DE INFRAESTRUCTURAS LASAT 220 kV TAGUS - ARGANDA

Mapa 3.9	VEGETACIÓN	
1:10.000	Proyección: UTM	AGOSTO 2024
A3	Datum: ETRS89	CI-024506
	Huso 30N	
PROMOTOR:	PREPARADO PARA:	PREPARADO POR

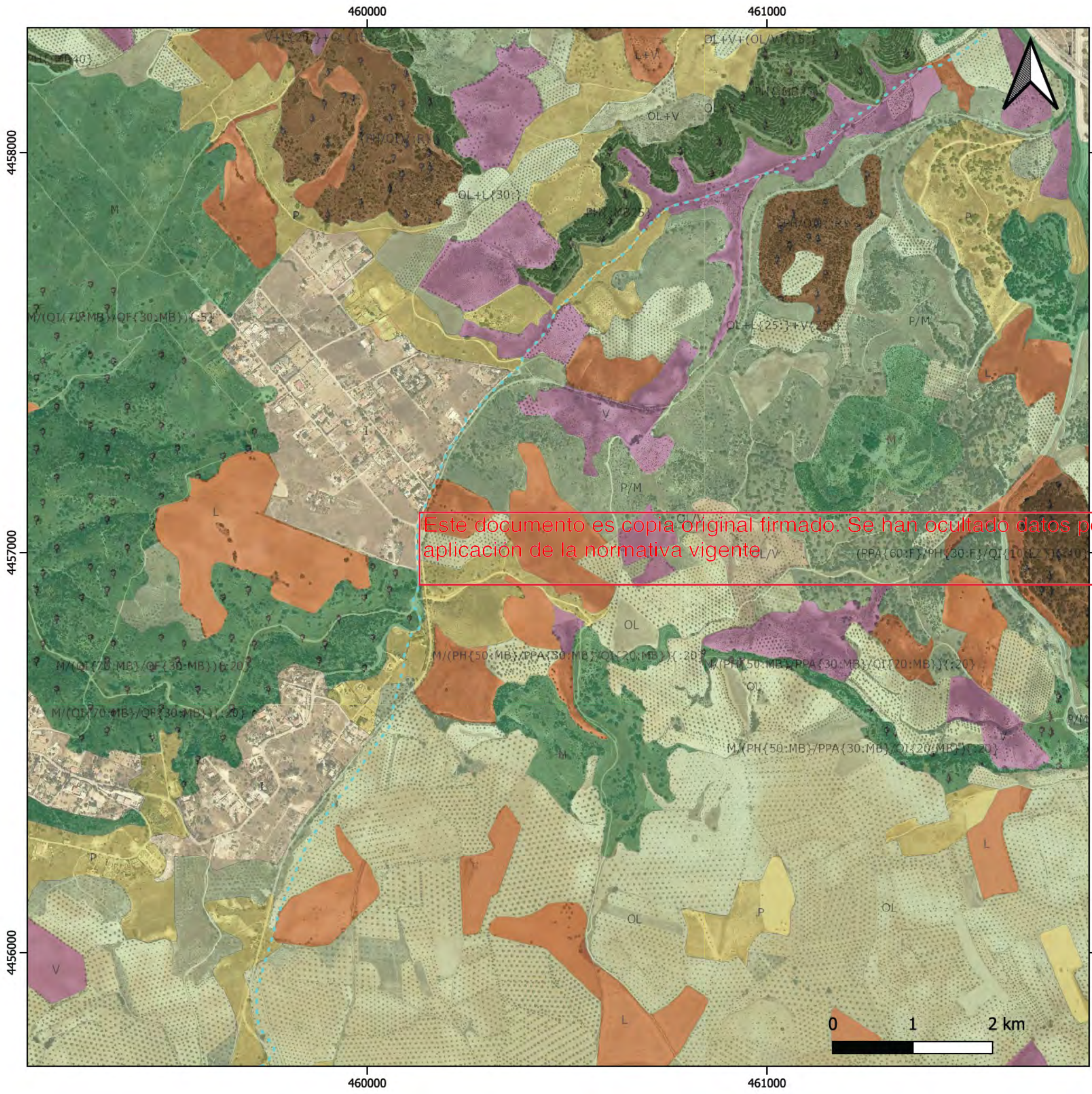

LEYENDA

PEI LASAT 220 kV

--- Tramo soterrado

Uso	Subrecarga
Regadío	No codificada
Labor secoano	Arroz
Frutales en secoano	Huertas
Olivar en secoano	Citricos
Viñedo en secoano	Frutales en regadío
Asociación de viñedo y olivo	Olivar en regadío
Prados naturales	Viñedo en regadío
Pastizal	Espartizal
Matorral	Coniferas
Pastizal-matorral	Frondosas
Coniferas	Coniferas y frondosas
Chopo y álamo	Etiquetas
Eucalipto	Código
Otras frondosas	CS (1:20)
Asociación de coniferas y eucalipto	
Asociación de coniferas y otras frondosas	
Improductivo	
Improductivo agua	
Asociación de viñedo y frutales	

TITULO DEL PROYECTO:
ESTUDIO AMBIENTAL ESTRATÉGICO DEL PLAN ESPECIAL DE INFRAESTRUCTURAS LASAT 220 kV TAGUS - ARGANDA

Mapa 3.10	VEGETACIÓN	
1:10.000	Proyección: UTM	JUNIO 2023
A3	Datum: ETRS89	CI-024506
	Uso: 30N	
PROMOTOR: 	PREPARADO PARA: 	PREPARADO POR:

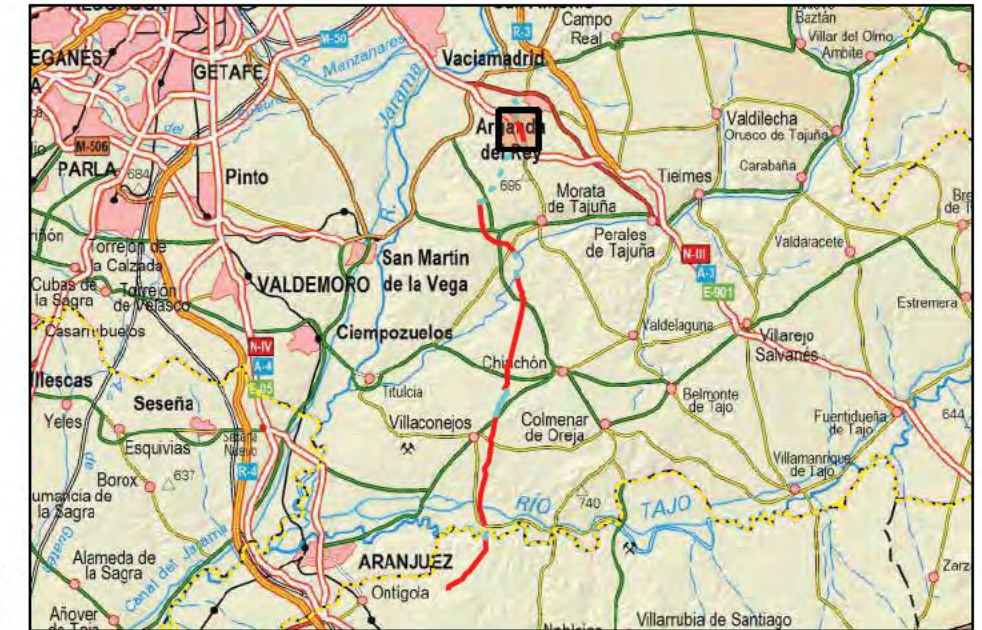
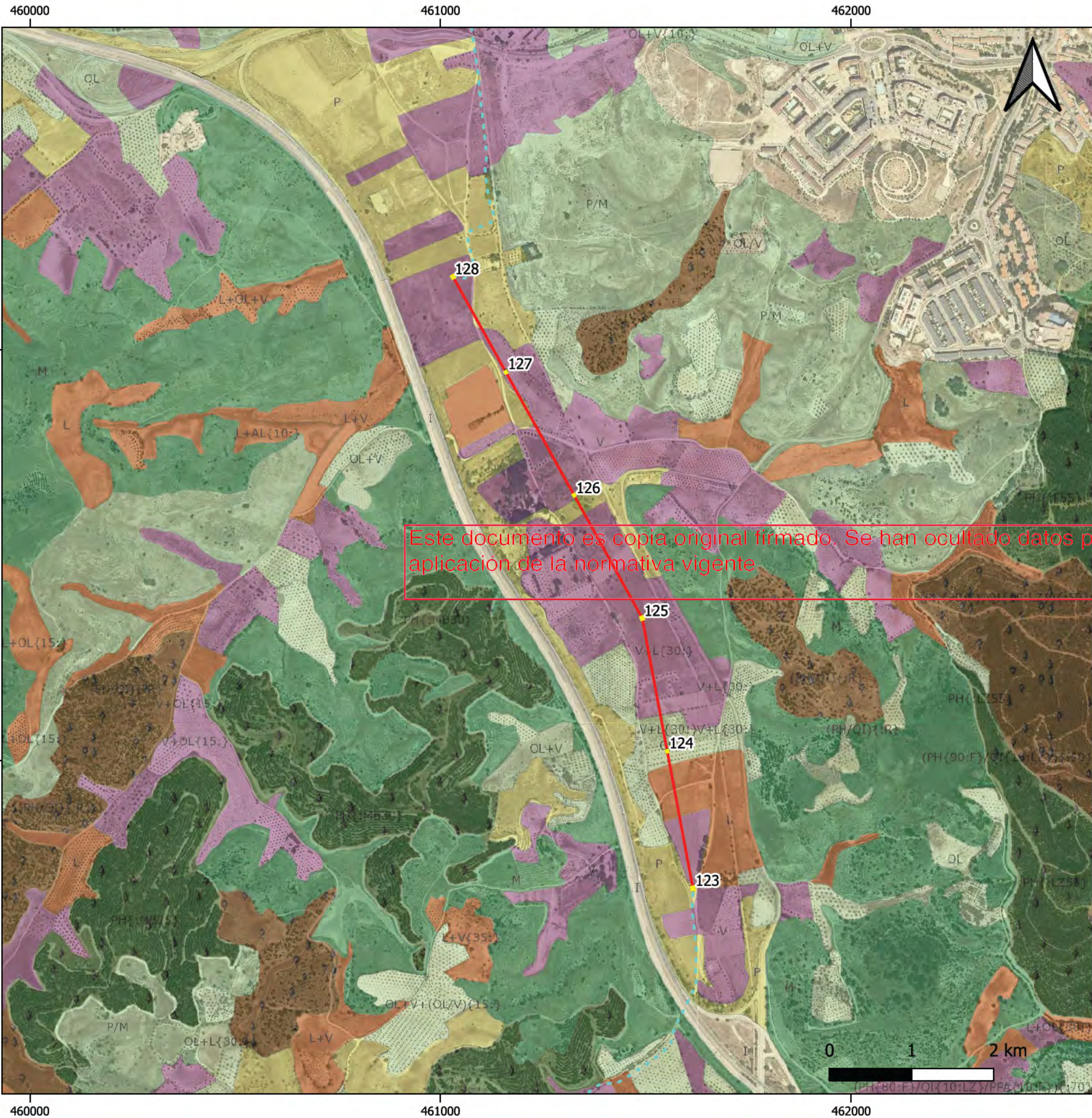

LEYENDA

PEI LASAT 220 kV

- Tramo aéreo
- - - Tramo soterrado
- Apoyos

- | | |
|--|---|
| <p>Uso</p> <ul style="list-style-type: none"> Regadío Labor secano Frutales en secano Olivar en secano Viñedo en secano Asociación de viñedo y olivo Prados naturales Pastizal Matorral Pastizal-matorral Coníferas Chopo y álamo Eucalipto Otras frondosas Asociación de coníferas y eucalipto Asociación de coníferas y otras frondosas Improductivo Improductivo agua Asociación de viñedo y frutales | <p>Subceja</p> <ul style="list-style-type: none"> No codificada Arroz Huertas Cítricos Frutales en regadío Olivar en regadío Viñedo en regadío Espartizal Coníferas Frondosas Coníferas y frondosas Etiquetas Código (s) (r) (z) |
|--|---|

TITULO DEL PROYECTO:

ESTUDIO AMBIENTAL ESTRATÉGICO DEL PLAN ESPECIAL DE INFRAESTRUCTURAS LASAT 220 KV TAGUS - ARGANDA

Mapa 3.11	VEGETACIÓN	
1:10.000	Proyección: UTM	JUNIO 2023
A3	Datum: ETRS89	CI-024506
	Uso: 30N	
PROMOTOR:	PREPARADO PARA:	PREPARADO POR:

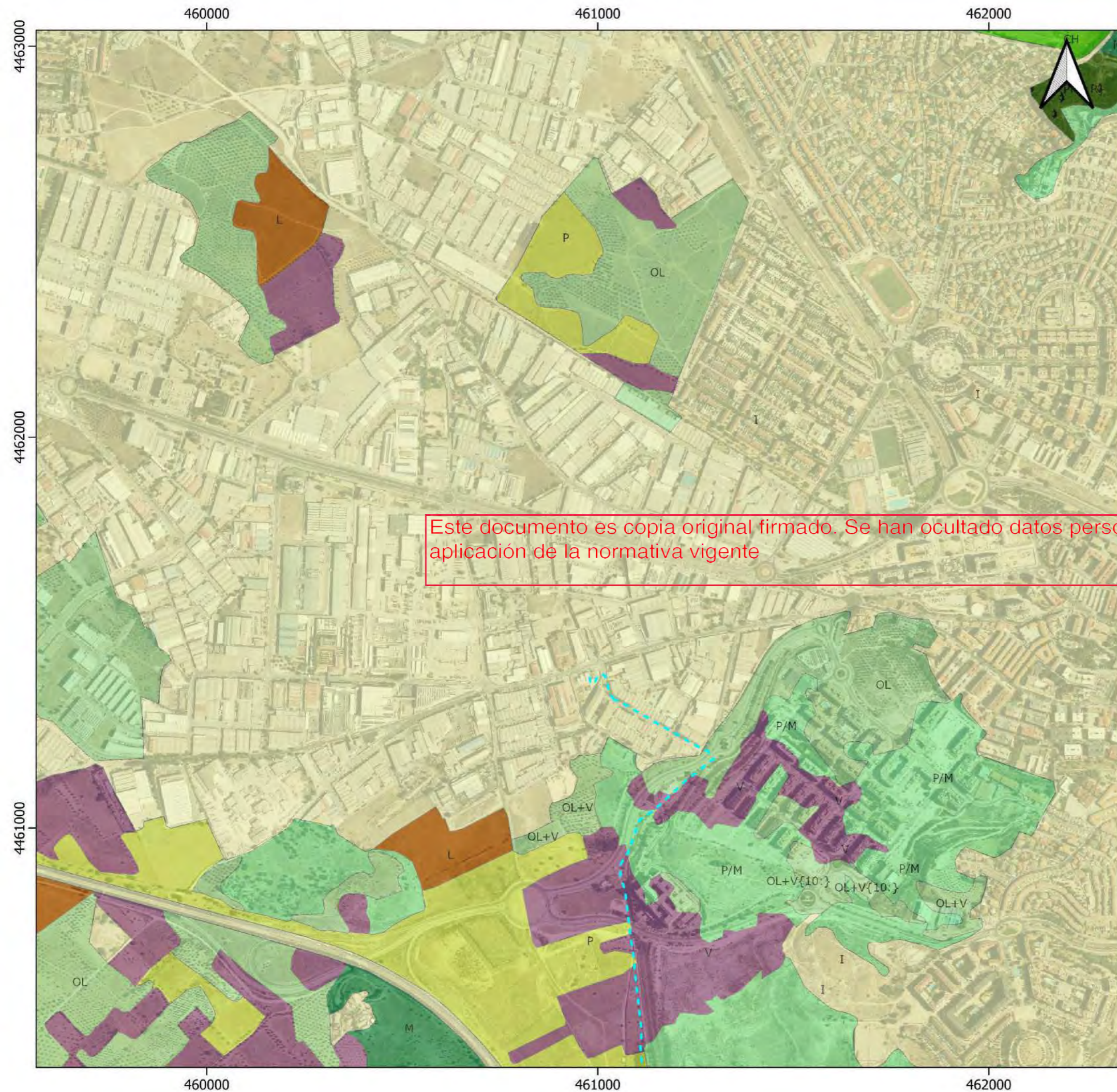

Este documento es copia original firmado. Se han ocultado datos personales en aplicación de la normativa vigente



LEYENDA

PEI LASAT 220 kV

--- Tramo soterrado

Uso	Sobrecarga
Regadío	No codificado
Labor seco	Arroz
Frutales en seco	Huerta
Olivar en seco	Cítricos
Viñedo en seco	Frutales en regadío
Asociación de viñedo y olivar	Olivar en regadío
Prados naturales	Viñedo en regadío
Pastizal	Espartizal
Matorral	Coníferas
Pastizal-matorral	Fronzosas
Coníferas	Coníferas y fronzosas
Chopo y álamo	
Eucalipto	
Otras fronzosas	
Asociación de coníferas y eucalipto	
Asociación de coníferas y otras fronzosas	
Improductivo	
Improductivo agua	
Asociación de viñedo y frutales	

TITULO DEL PROYECTO:

ESTUDIO AMBIENTAL ESTRATÉGICO DEL PLAN ESPECIAL DE INFRAESTRUCTURAS LASAT 220 kV TAGUS - ARGANDA

Mapa 3.12	VEGETACIÓN	
1:10.000	Proyección: UTM	AGOSTO 2024
A3	Datum: ETRS89	CI-024506
	Huso 30N	
PROMOTOR:	PREPARADO PARA:	PREPARADO POR

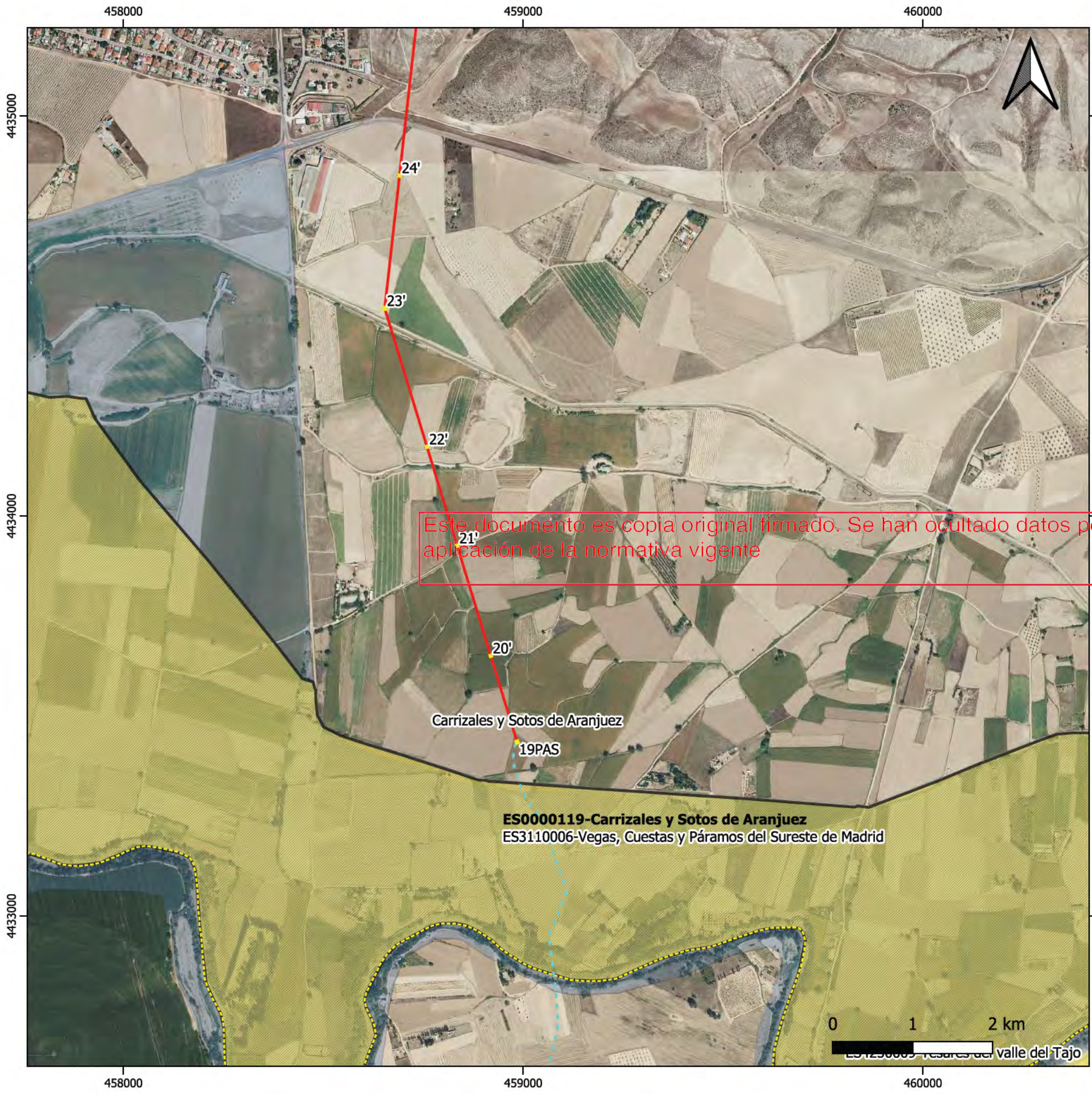

LEYENDA

- PEI LASAT 220 kV
 - Tramo aéreo
 - Tramo soterrado
 - Apoyos
- Límites administrativos
- CLM-CAM
- RED NATURA 2000
 - ZEC
 - ZEPA
- ESPACIOS FAUNÍSTICOS
 - IBA

TITULO DEL PROYECTO:
ESTUDIO AMBIENTAL ESTRATÉGICO DEL PLAN ESPECIAL DE INFRAESTRUCTURAS LASAT 220 KV TAGUS - ARGANDA

Mapa 4.1	FAUNA Y ESPACIOS PROTEGIDOS	
1:10.000	Proyección: UTM	JUNIO 2023
A3	Datum: ETRS89 Uso: 30N	CI-024506
PROMOTOR: 	PREPARADO PARA: 	PREPARADO POR:



Este documento es copia original firmado. Se han ocultado datos personales en aplicación de la normativa vigente



LEYENDA

- PEI LASAT 220 kV
- Tramo aéreo
- Apoyos

TITULO DEL PROYECTO:
ESTUDIO AMBIENTAL ESTRATÉGICO DEL PLAN ESPECIAL DE
INFRAESTRUCTURAS LASAT 220 kV TAGUS - ARGANDA

Mapa 4.2	FAUNA Y ESPACIOS PROTEGIDOS	
1:10.000	Proyección: UTM	JUNIO 2023
A3	Datum: ETRS89 Uso: 30N	CI-024506
PROMOTOR: 	PREPARADO PARA: 	PREPARADO POR:



Este documento es copia original firmado. Se han ocultado datos personales en aplicación de la normativa vigente



LEYENDA

PEI LASAT 220 kV

- Tramo aéreo
- Apoyos

ESPACIOS FAUNÍSTICOS

- Corredores primarios

TITULO DEL PROYECTO:
ESTUDIO AMBIENTAL ESTRATÉGICO DEL PLAN ESPECIAL DE INFRAESTRUCTURAS LASAT 220 KV TAGUS - ARGANDA

Mapa 4.3	FAUNA Y ESPACIOS PROTEGIDOS	
1:10.000	Proyección: UTM	JUNIO 2023
A3	Datum: ETRS89 Uso: 30N	CI-024506
PROMOTOR: 	PREPARADO PARA: 	PREPARADO POR:

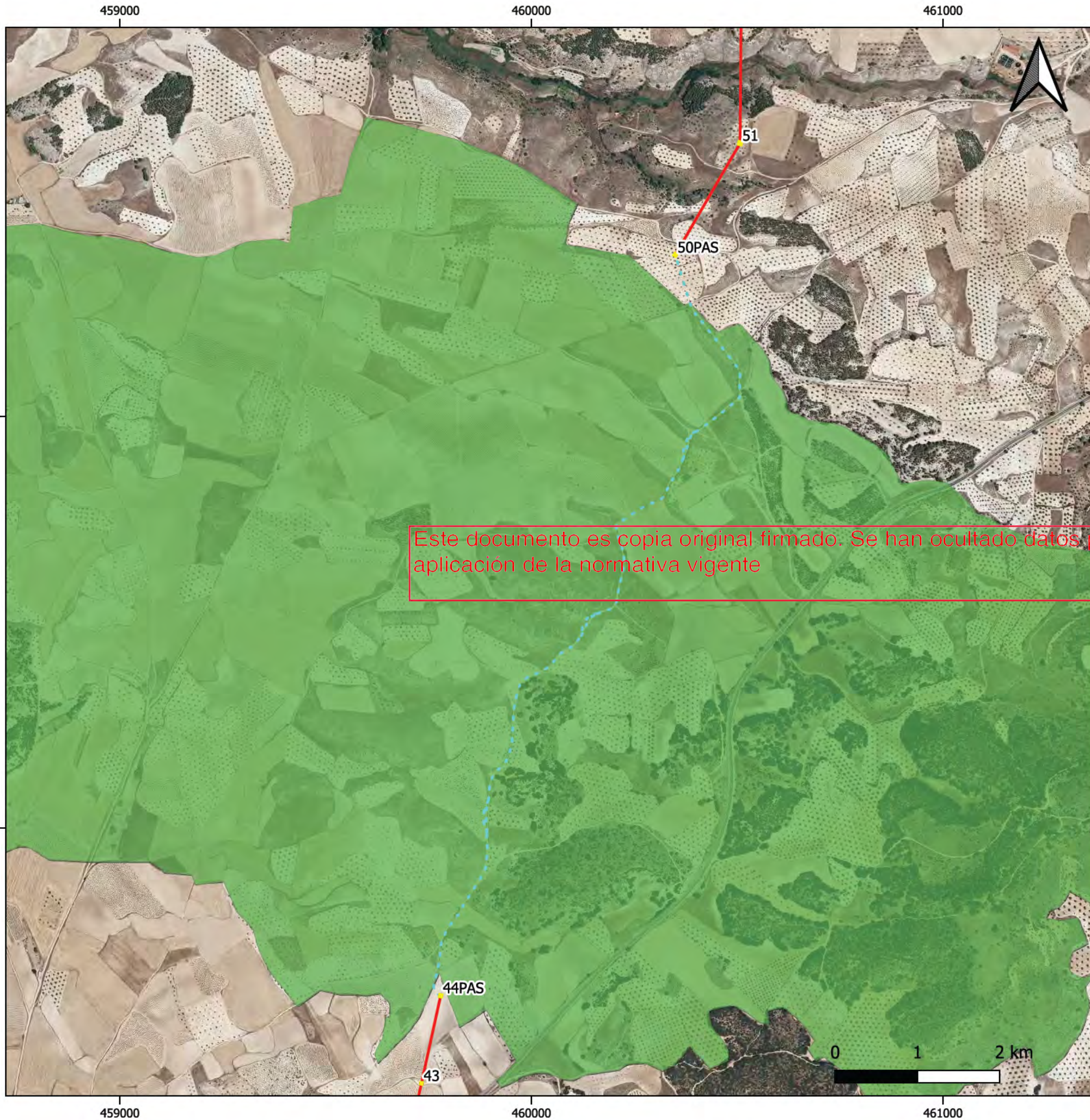

Este documento es copia original firmado. Se han ocultado datos personales en aplicación de la normativa vigente



LEYENDA

PEI LASAT 220 kV

— Tramo aéreo

- - - Tramo soterrado

■ Apoyos

ESPACIOS FAUNÍSTICOS

■ Corredores primarios

TITULO DEL PROYECTO:

ESTUDIO AMBIENTAL ESTRATÉGICO DEL PLAN ESPECIAL DE INFRAESTRUCTURAS LASAT 220 KV TAGUS - ARGANDA

Mapa 4.4

FAUNA Y ESPACIOS PROTEGIDOS

1:10.000

Proyección: UTM

JUNIO 2023

A3

Datum: ETRS89

CI-024506

Uso: 30N

PROMOTOR:



PREPARADO PARA:



PREPARADO POR:





Este documento es copia original firmado. Se han ocultado datos personales en aplicación de la normativa vigente

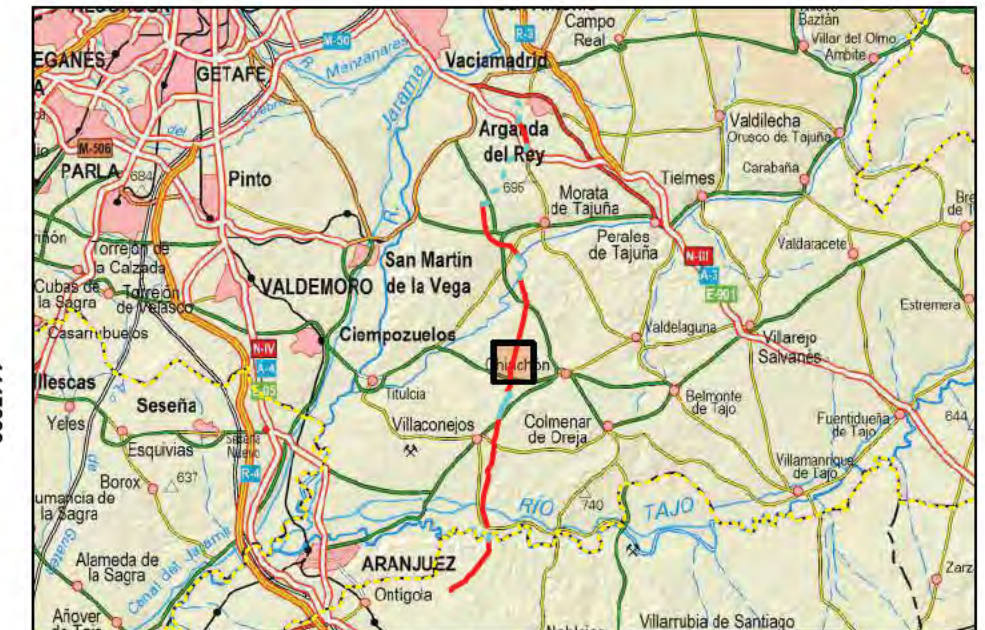

- LEYENDA**
- PEI LASAT 220 kV
 - Tramo aéreo
 - Apoyos

TITULO DEL PROYECTO:
 ESTUDIO AMBIENTAL ESTRATÉGICO DEL PLAN ESPECIAL DE
 INFRAESTRUCTURAS LASAT 220 KV TAGUS - ARGANDA

Mapa 4.5	FAUNA Y ESPACIOS PROTEGIDOS	
1:10.000	Proyección: UTM	JUNIO 2023
A3	Datum: ETRS89 Uso: 30N	CI-024506
PROMOTOR: 	PREPARADO PARA: 	PREPARADO POR:



Este documento es copia original firmado. Se han ocultado datos personales en aplicación de la normativa vigente



- LEYENDA**
- PEI LASAT 220 kV
 - Tramo aéreo
 - Apoyos
 - RED NATURA 2000
 - ZEC

TITULO DEL PROYECTO:
 ESTUDIO AMBIENTAL ESTRATÉGICO DEL PLAN ESPECIAL DE
 INFRAESTRUCTURAS LASAT 220 KV TAGUS - ARGANDA

Mapa 4.6	FAUNA Y ESPACIOS PROTEGIDOS	
1:10.000	Proyección: UTM	JUNIO 2023
A3	Datum: ETRS89 Uso: 30N	CI-024506
PROMOTOR: 	PREPARADO PARA: 	PREPARADO POR:

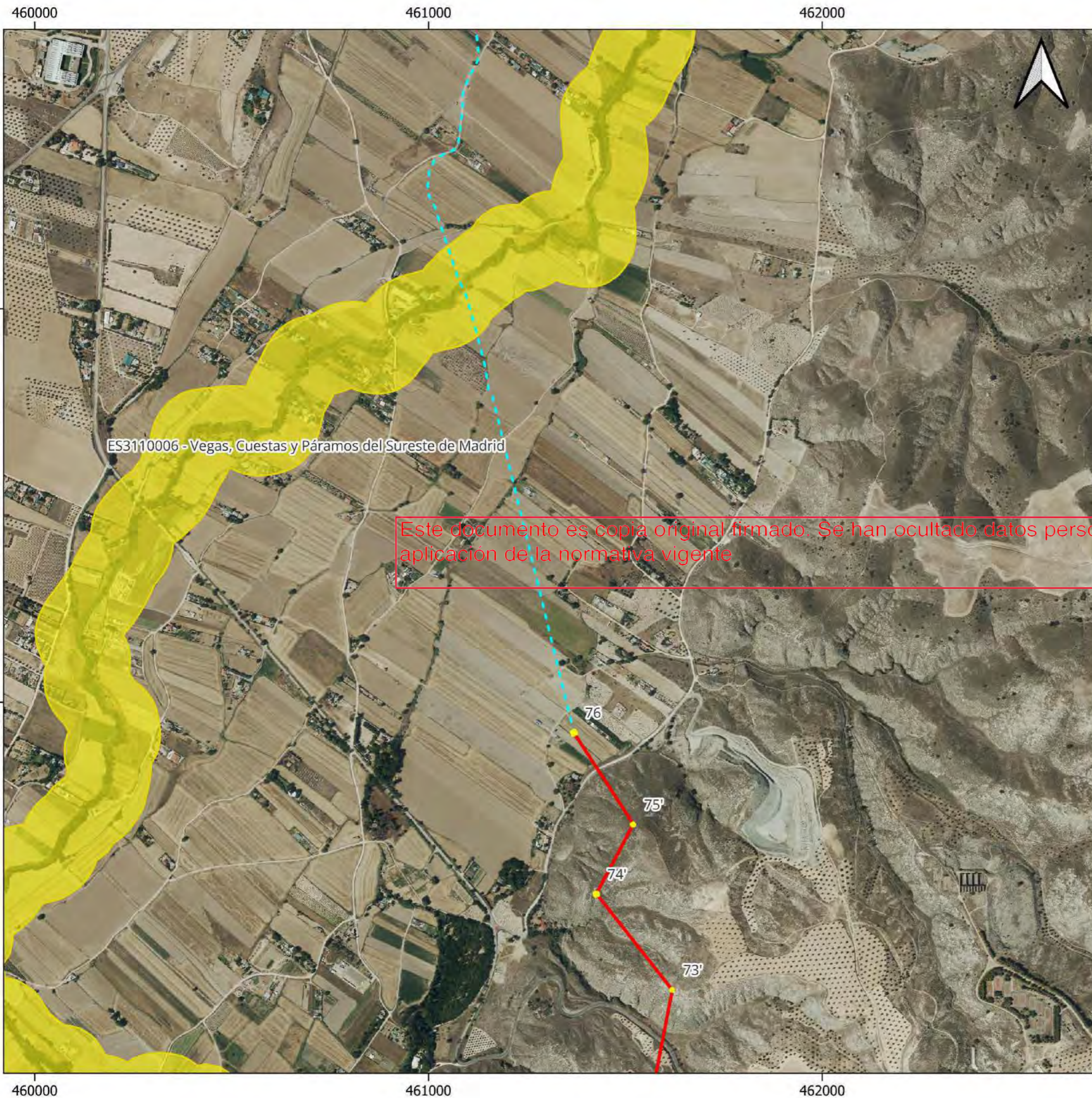

LEYENDA

PEI LASAT 220 kV

- Tramo aéreo
- - - Tramo soterrado
- Apoyos

RED NATURA 2000

- ZEC

TITULO DEL PROYECTO:

ESTUDIO AMBIENTAL ESTRATÉGICO DEL PLAN ESPECIAL DE INFRAESTRUCTURAS LASAT 220 kV TAGUS - ARGANDA

Mapa 4.7	FAUNA Y ESPACIOS PROTEGIDOS	
1:10.000	Proyección: UTM	AGOSTO 2024
A3	Datum: ETRS89	CI-024506
	Huso 30N	
PROMOTOR:	PREPARADO PARA:	PREPARADO POR:



Este documento es copia original firmado. Se han ocultado datos personales en aplicación de la normativa vigente



LEYENDA

- Tramo aéreo
- - - Tramo soterrado
- Apoyos

ESPACIOS FAUNÍSTICOS

- Corredores primarios

TITULO DEL PROYECTO:		
ESTUDIO AMBIENTAL ESTRATÉGICO DEL PLAN ESPECIAL DE INFRAESTRUCTURAS LASAT 220 kV TAGUS - ARGANDA		
Mapa 4.8	FAUNA Y ESPACIOS PROTEGIDOS	
1:10.000	Proyección: UTM	JUNIO 2023
A3	Datum: ETRS89 Uso: 30N	CI-024506
PROMOTOR:	PREPARADO PARA:	PREPARADO POR:
		

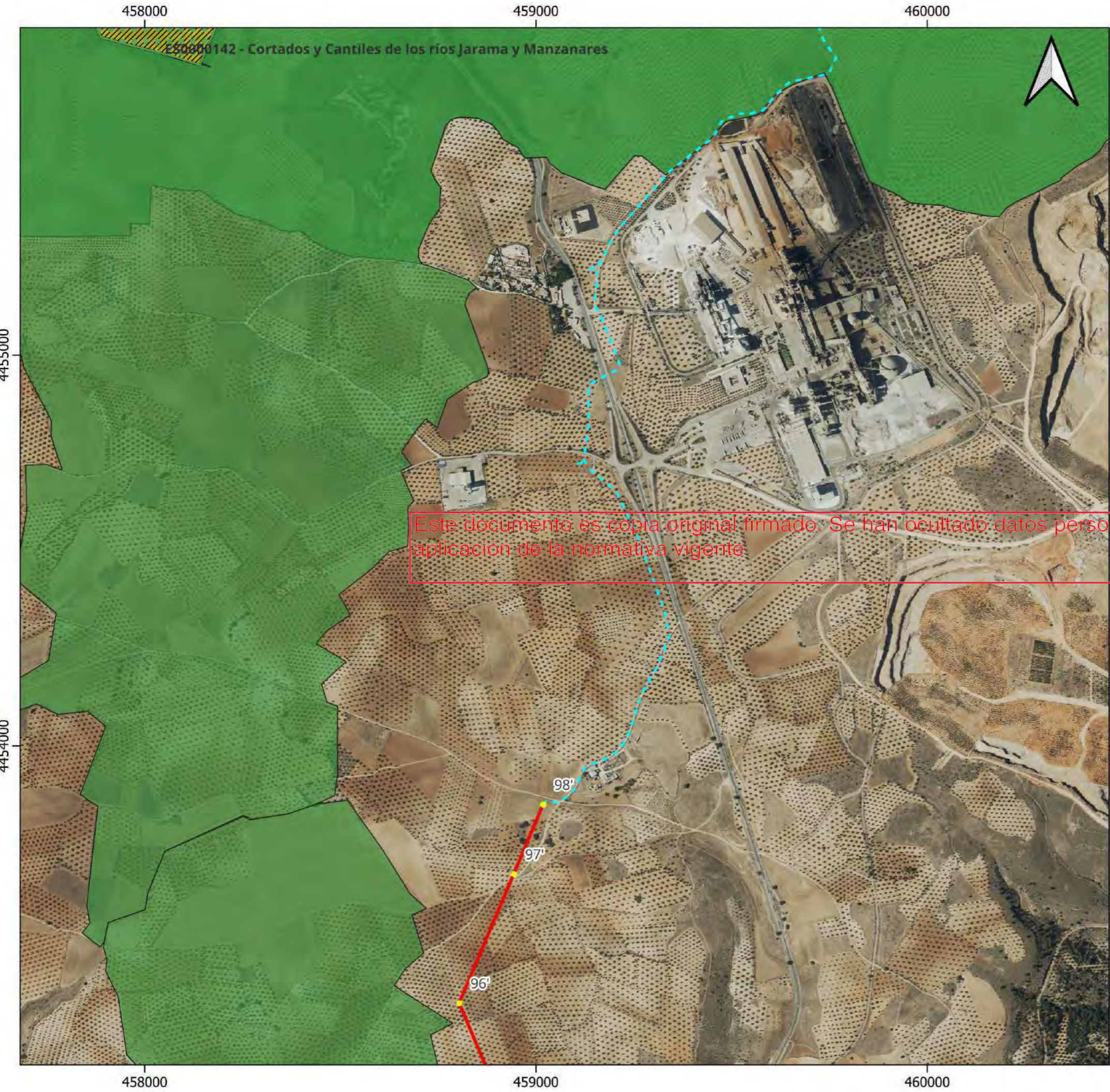

LEYENDA

- PEI LASAT 220 kV
 - Tramo aéreo
 - Tramo soterrado
 - Apoyos
- RED NATURA 2000
 - ZEC
 - ZEPA
- ESPACIOS FAUNÍSTICOS
 - Corredores primarios
- Otros espacios protegidos
 - Parque Regional del Sureste

TITULO DEL PROYECTO:
 ESTUDIO AMBIENTAL ESTRATÉGICO DEL PLAN ESPECIAL DE
 INFRAESTRUCTURAS LASAT 220 kV TAGUS - ARGANDA

Mapa 4.9	FAUNA Y ESPACIOS PROTEGIDOS	
1:10.000	Proyección: UTM	AGOSTO 2024
A3	Datum: ETRS89	CI-024506
	Huso 30N	
PROMOTOR: 	PREPARADO PARA: 	PREPARADO POR:

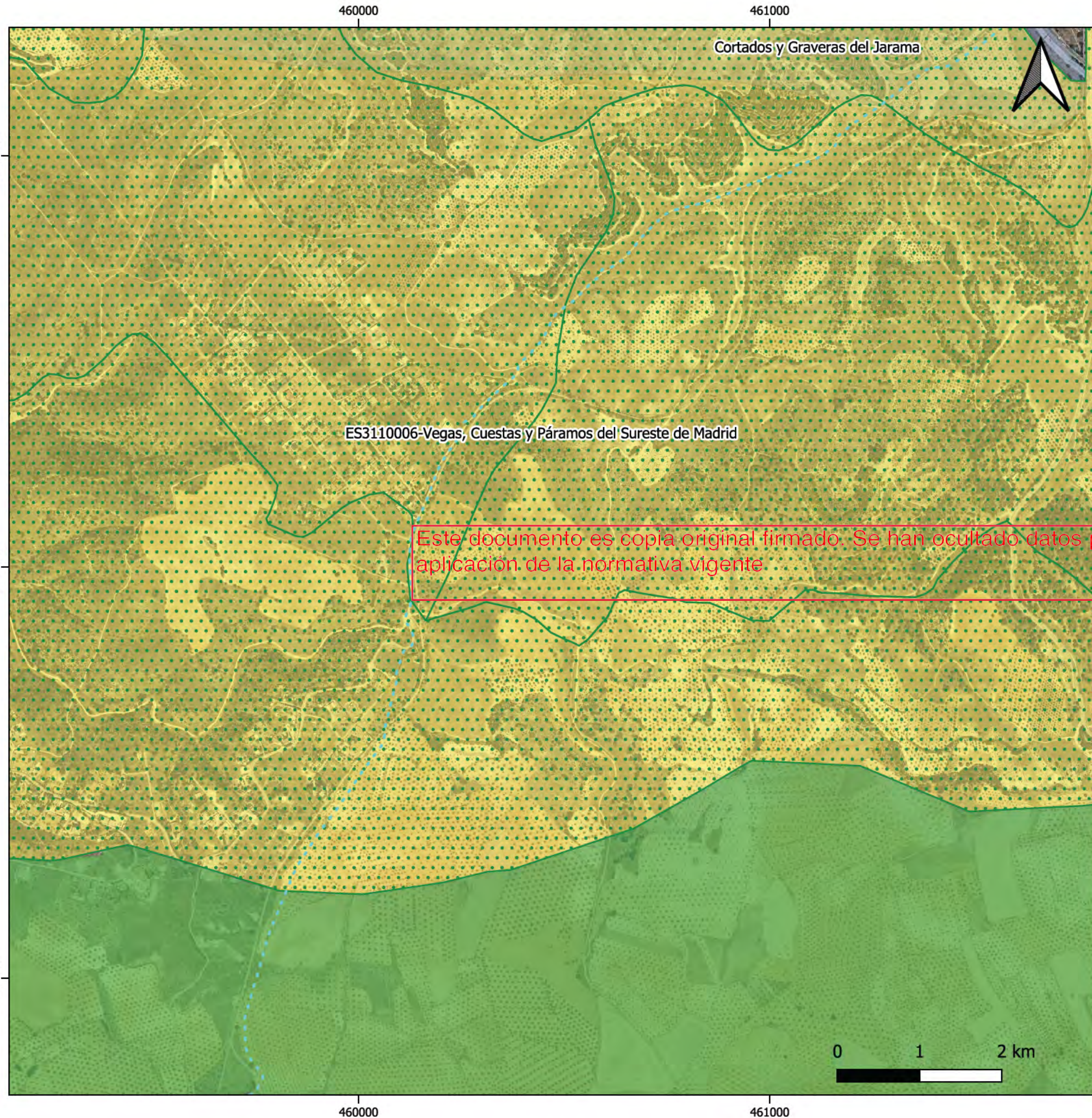

Este documento es copia original firmado. Se han ocultado datos personales en aplicación de la normativa vigente



LEYENDA

- PEI LASAT 220 kV
 - Tramo soterrado
- RED NATURA 2000
 - ZEC
- ESPACIOS FAUNÍSTICOS
 - Corredores primarios
 - IBA
- Otros espacios protegidos
 - Parque Regional del Sureste

TITULO DEL PROYECTO:

ESTUDIO AMBIENTAL ESTRATÉGICO DEL PLAN ESPECIAL DE INFRAESTRUCTURAS LASAT 220 kV TAGUS - ARGANDA

Mapa 4.10	FAUNA Y ESPACIOS PROTEGIDOS	
1:10.000	Proyección: UTM	JUNIO 2023
A3	Datum: ETRS89	CI-024506
Uso: 30N		
PROMOTOR:	PREPARADO PARA:	PREPARADO POR:
		

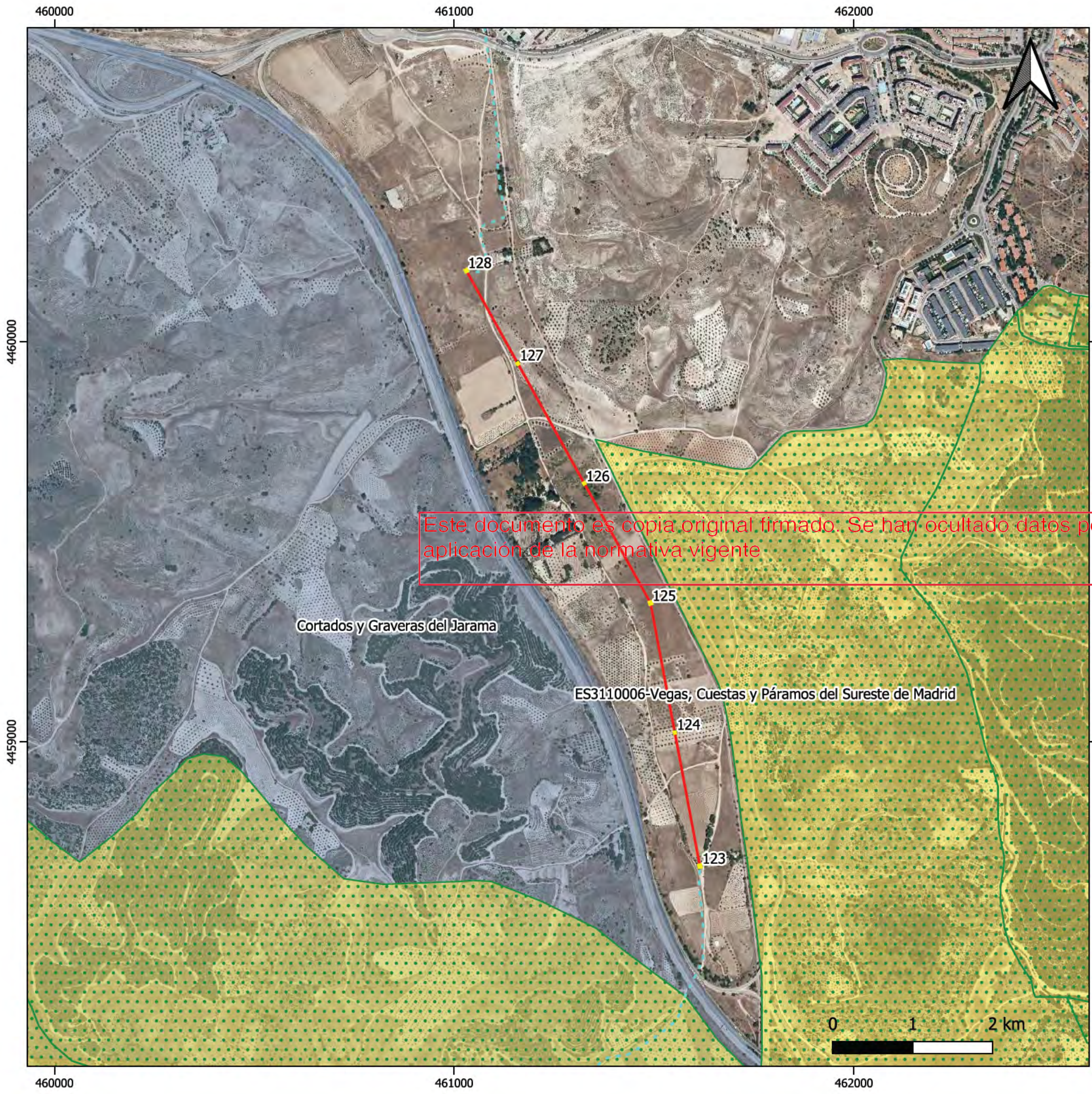

Este documento es copia original firmado. Se han ocultado datos personales en aplicación de la normativa vigente



- LEYENDA**
- PEI LASAT 220 kV
 - Tramo aéreo
 - - - Tramo soterrado
 - Apoyos
 - RED NATURA 2000
 - ZEC
 - ESPACIOS FAUNÍSTICOS
 - IBA
 - Otros espacios protegidos
 - Parque Regional del Sureste

TITULO DEL PROYECTO:
ESTUDIO AMBIENTAL ESTRATÉGICO DEL PLAN ESPECIAL DE INFRAESTRUCTURAS LASAT 220 KV TAGUS - ARGANDA

Mapa 4.11	FAUNA Y ESPACIOS PROTEGIDOS	
1:10.000	Proyección: UTM	JUNIO 2023
A3	Datum: ETRS89 Uso: 30N	CI-024506
PROMOTOR: 	PREPARADO PARA: 	PREPARADO POR:



Este documento es copia original firmado. Se han ocultado datos personales en aplicación de la normativa vigente



- LEYENDA**
- PEI LASAT 220 kV
 - Tramo soterrado
 - RED NATURA
 - ZEC
 - ZEPA
 - ESPACIOS FAUNÍSTICOS
 - IBA

TITULO DEL PROYECTO:
 ESTUDIO AMBIENTAL ESTRATÉGICO DEL PLAN ESPECIAL DE
 INFRAESTRUCTURAS LASAT 220 kV TAGUS - ARGANDA

Mapa 4.12	FAUNA Y ESPACIOS PROTEGIDOS	
1:10.000	Proyección: UTM	AGOSTO 2024
A3	Datum: ETRS89	CI-024506
	Huso 30N	
PROMOTOR: 	PREPARADO PARA: 	PREPARADO POR:

ES3110006 - Vegas, Cuestas y Páramos del Sureste de Madrid
 ES0100142 - Cortados y Cantiles de los ríos Jarama y Manzanares

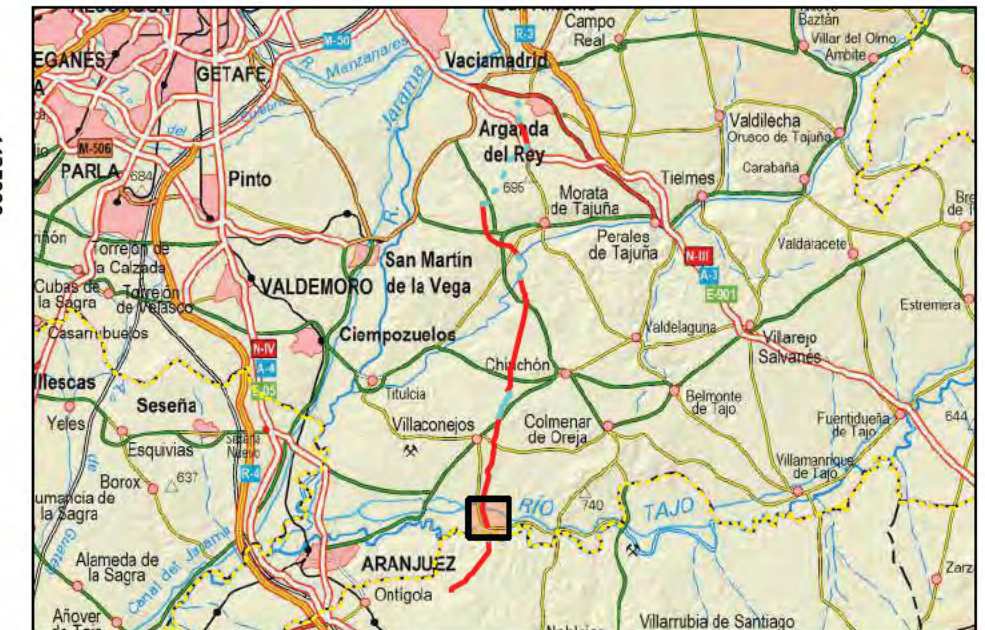

LEYENDA

- PEI LASAT 220 kV
 - Tramo aéreo
 - Tramo soterrado
 - Apoyos
- Límites administrativos
 - CLM-CAM
- HÁBITATS DE INTERÉS COMUNITARIO
 - Prioritario
 - No prioritario

TITULO DEL PROYECTO:
 ESTUDIO AMBIENTAL ESTRATÉGICO DEL PLAN ESPECIAL DE
 INFRAESTRUCTURAS LASAT 220 KV TAGUS - ARGANDA

Mapa 5.1	HÁBITATS DE INTERÉS COMUNITARIO	
1:10.000	Proyección: UTM	JUNIO 2023
A3	Datum: ETRS89	CI-024506
Us: 30N		
PROMOTOR:	PREPARADO PARA:	PREPARADO POR:

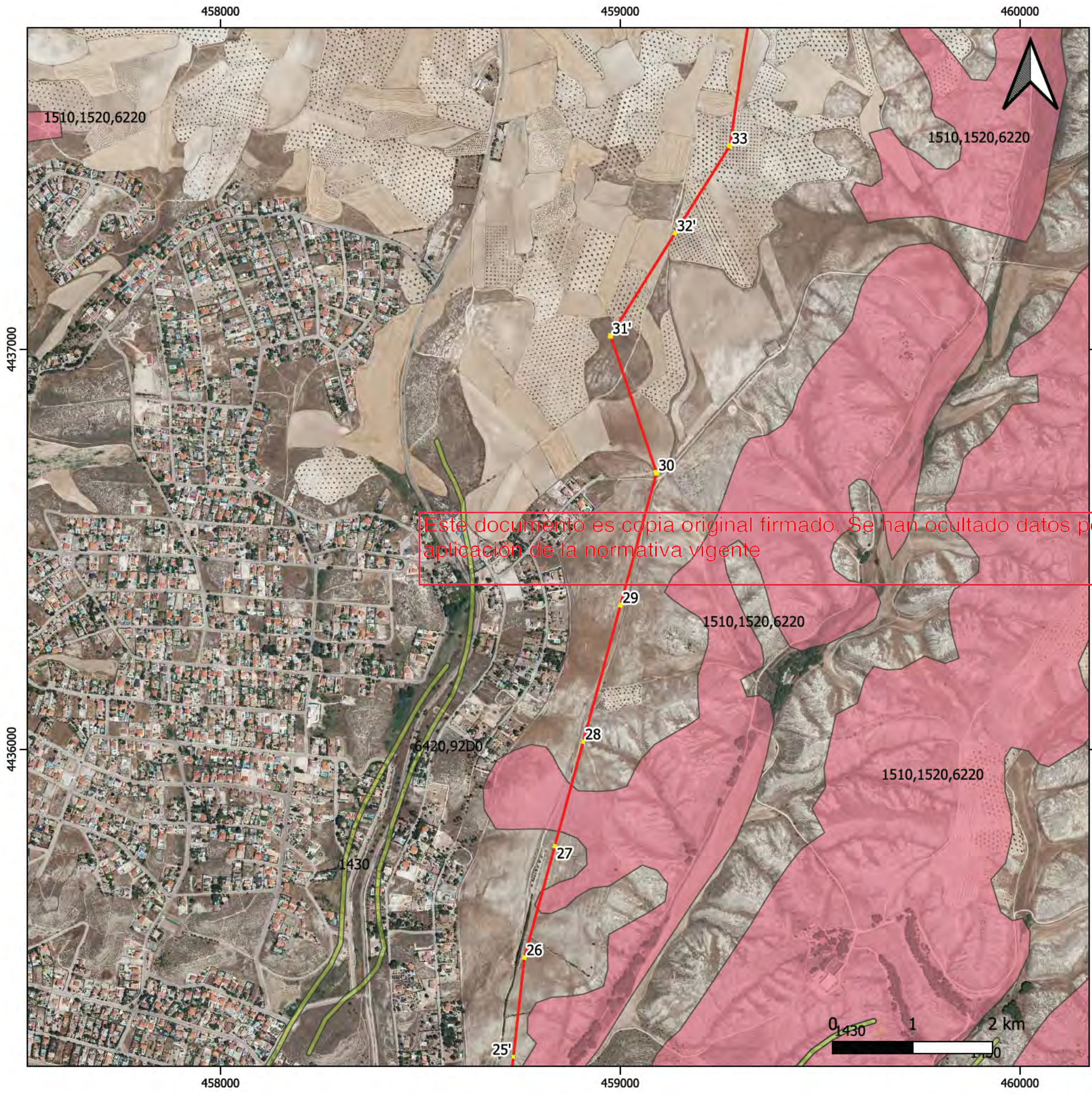

Este documento es copia original firmado. Se han ocultado datos personales en aplicación de la normativa vigente



- LEYENDA**
- PEI LASAT 220 kV
 - Tramo aéreo
 - Apoyos
 - HÁBITATS DE INTERÉS COMUNITARIO
 - Prioritario
 - No prioritario

TITULO DEL PROYECTO:
ESTUDIO AMBIENTAL ESTRATÉGICO DEL PLAN ESPECIAL DE INFRAESTRUCTURAS LASAT 220 kV TAGUS - ARGANDA

Mapa 5.2	HÁBITATS DE INTERÉS COMUNITARIO	
1:10.000	Proyección: UTM Datum: ETRS89 Uso: 30N	JUNIO 2023
A3		CI-024506
PROMOTOR: 	PREPARADO PARA: 	PREPARADO POR:

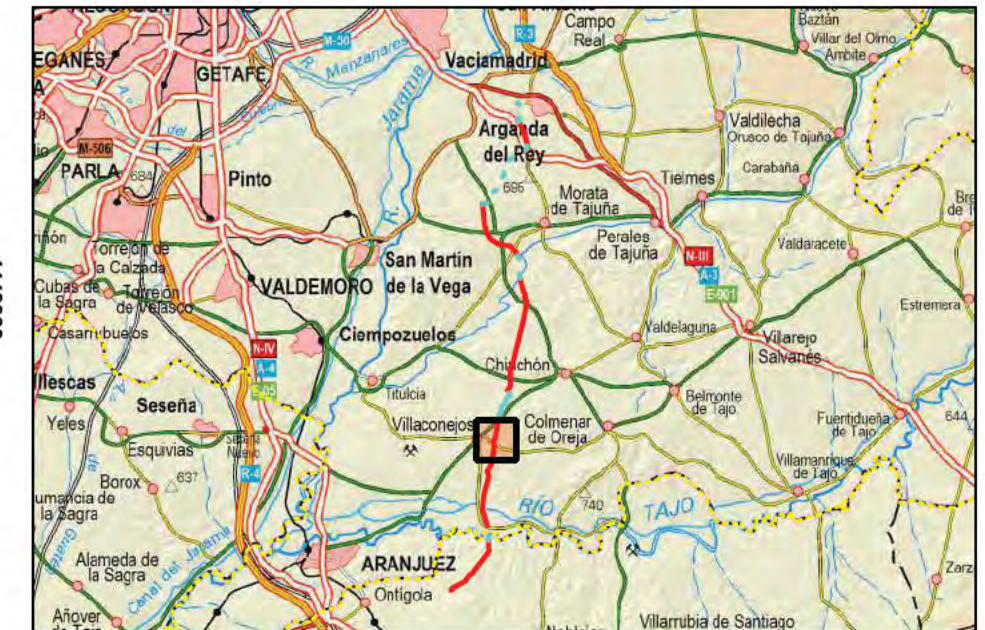

LEYENDA

PEI LASAT 220 kV

- Tramo aéreo
- Apoyos

HÁBITATS DE INTERÉS COMUNITARIO

- Prioritario

TITULO DEL PROYECTO:
ESTUDIO AMBIENTAL ESTRATÉGICO DEL PLAN ESPECIAL DE INFRAESTRUCTURAS LASAT 220 KV TAGUS - ARGANDA

Mapa 5.3	HÁBITATS DE INTERÉS COMUNITARIO	
1:10.000	Proyección: UTM	JUNIO 2023
A3	Datum: ETRS89	CI-024506
Usado: 30N		
PROMOTOR: 	PREPARADO PARA: 	PREPARADO POR:



Este documento es copia original firmado. Se han ocultado datos personales en aplicación de la normativa vigente

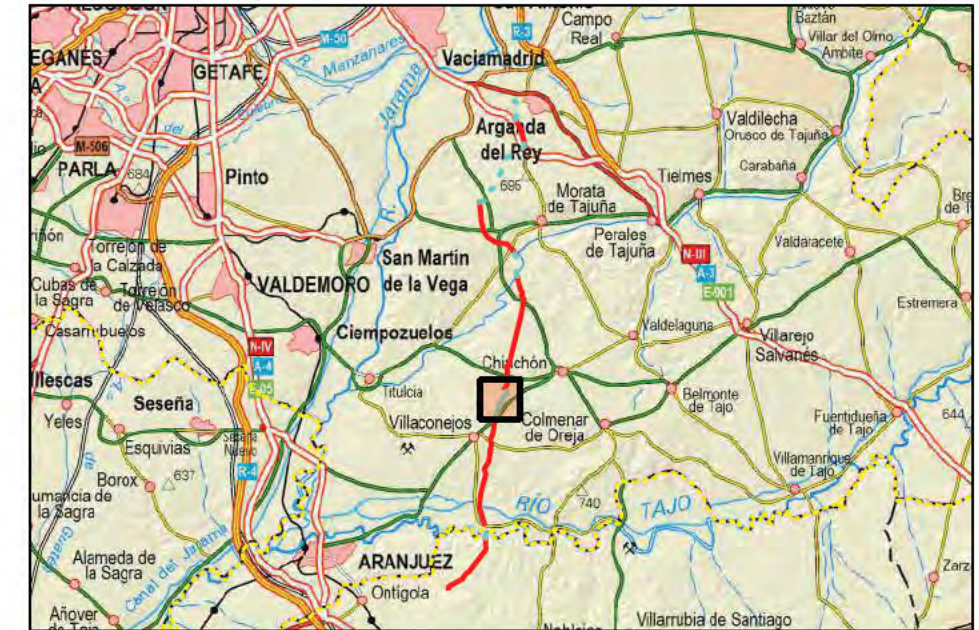

LEYENDA

PEI LASAT 220 kV

— Tramo aéreo

- - - Tramo soterrado

■ Apoyos

HÁBITATS DE INTERÉS COMUNITARIO

■ Prioritario

TITULO DEL PROYECTO:

ESTUDIO AMBIENTAL ESTRATÉGICO DEL PLAN ESPECIAL DE INFRAESTRUCTURAS LASAT 220 KV TAGUS - ARGANDA

Mapa 5.4	HÁBITATS DE INTERÉS COMUNITARIO	
1:10.000	Proyección: UTM Datum: ETRS89 Uso: 30N	JUNIO 2023
A3		CI-024506
PROMOTOR: 	PREPARADO PARA: 	PREPARADO POR:

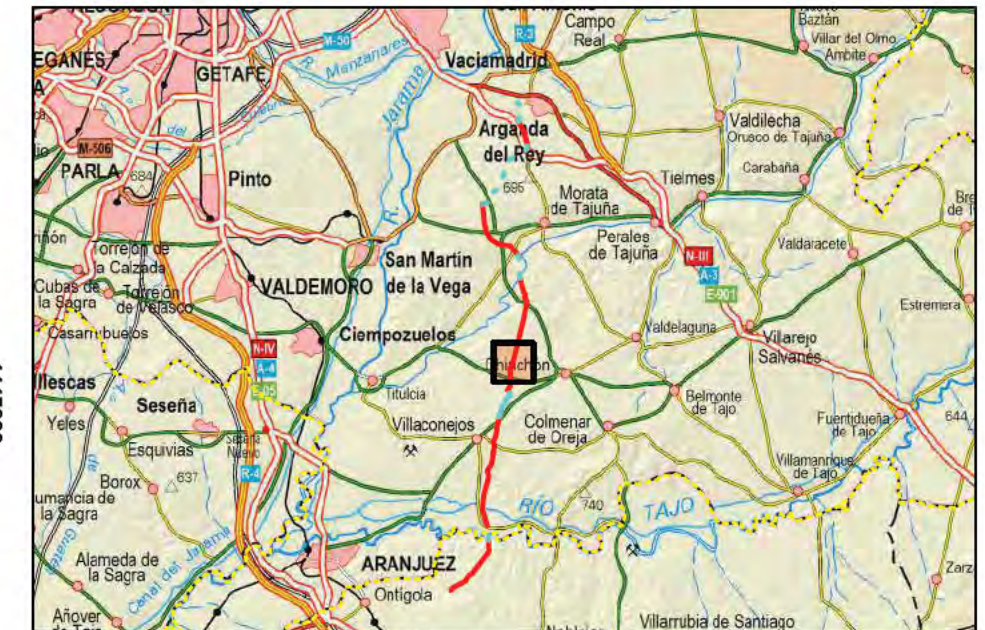

LEYENDA

- PEI LASAT 220 kV
- Tramo aéreo
- Apoyos

HÁBITATS DE INTERÉS COMUNITARIO

- Prioritario
- No prioritario

TITULO DEL PROYECTO:
 ESTUDIO AMBIENTAL ESTRATÉGICO DEL PLAN ESPECIAL DE
 INFRAESTRUCTURAS LASAT 220 KV TAGUS - ARGANDA

Mapa 5.5	HÁBITATS DE INTERÉS COMUNITARIO	
1:10.000	Proyección: UTM	JUNIO 2023
A3	Datum: ETRS89 Uso: 30N	CI-024506
PROMOTOR: 	PREPARADO PARA: 	PREPARADO POR:

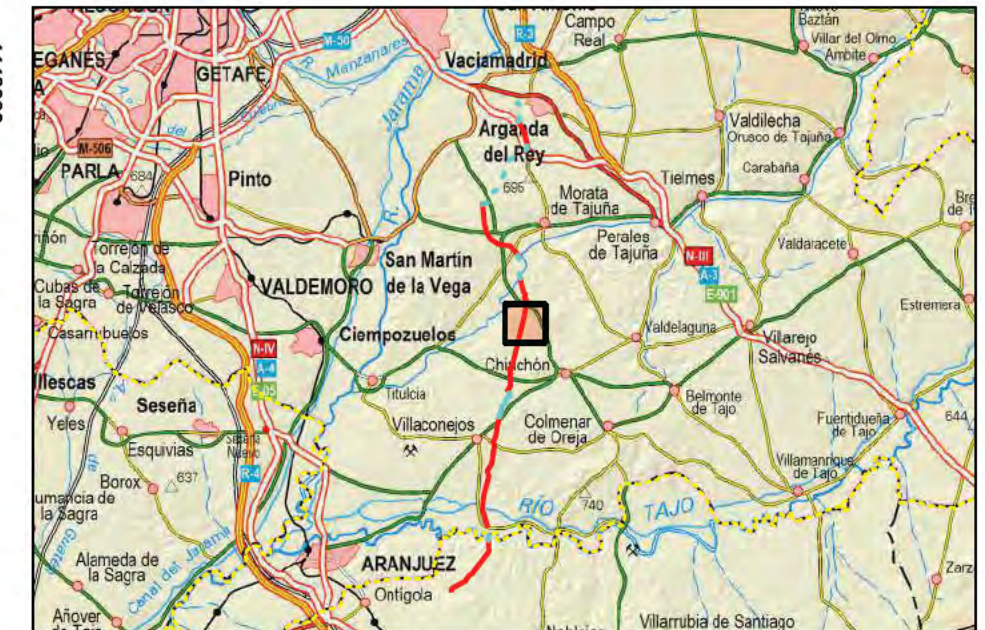
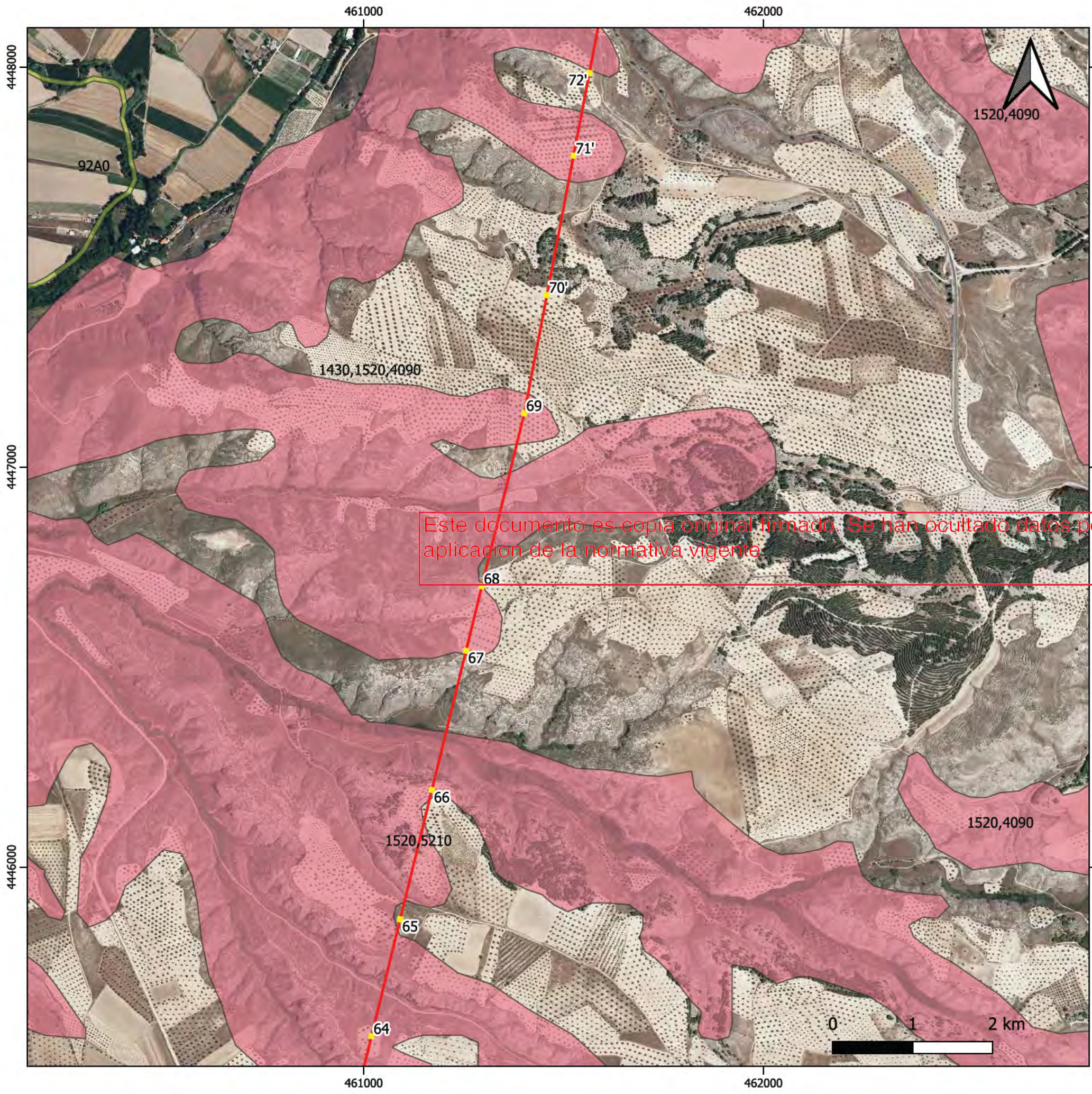

LEYENDA

PEI LASAT 220 kV

- Tramo aéreo
- Apoyos

HÁBITATS DE INTERÉS COMUNITARIO

- Prioritario
- No prioritario

TITULO DEL PROYECTO:
ESTUDIO AMBIENTAL ESTRATÉGICO DEL PLAN ESPECIAL DE INFRAESTRUCTURAS LASAT 220 KV TAGUS - ARGANDA

Mapa 5.6	HÁBITATS DE INTERÉS COMUNITARIO	
1:10.000	Proyección: UTM	JUNIO 2023
A3	Datum: ETRS89 Uso: 30N	CI-024506
PROMOTOR: 	PREPARADO PARA: 	PREPARADO POR:

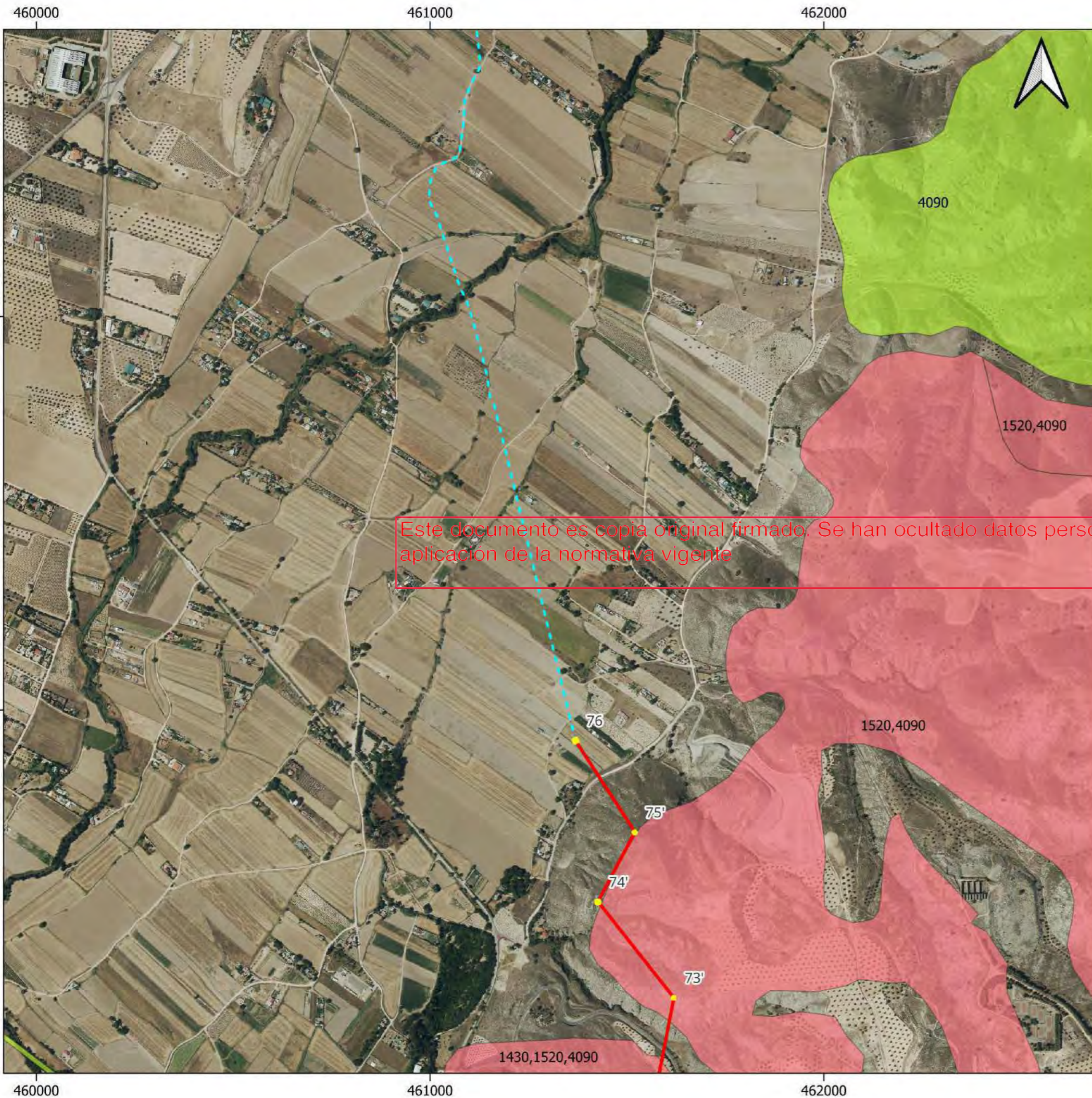

LEYENDA

- PEI LASAT 220 kV
- Tramo aéreo
- - - Tramo soterrado
- Apoyos

HÁBITATS DE INTERÉS COMUNITARIO

- Prioritario
- No prioritario

TITULO DEL PROYECTO:
ESTUDIO AMBIENTAL ESTRATÉGICO DEL PLAN ESPECIAL DE INFRAESTRUCTURAS LASAT 220 kV TAGUS - ARGANDA

Mapa 5.7	HÁBITATS DE INTERÉS COMUNITARIO	
1:10.000	Proyección: UTM	AGOSTO 2024
A3	Datum: ETRS89	CI-024506
	Huso 30N	
PROMOTOR: 	PREPARADO PARA: 	PREPARADO POR:

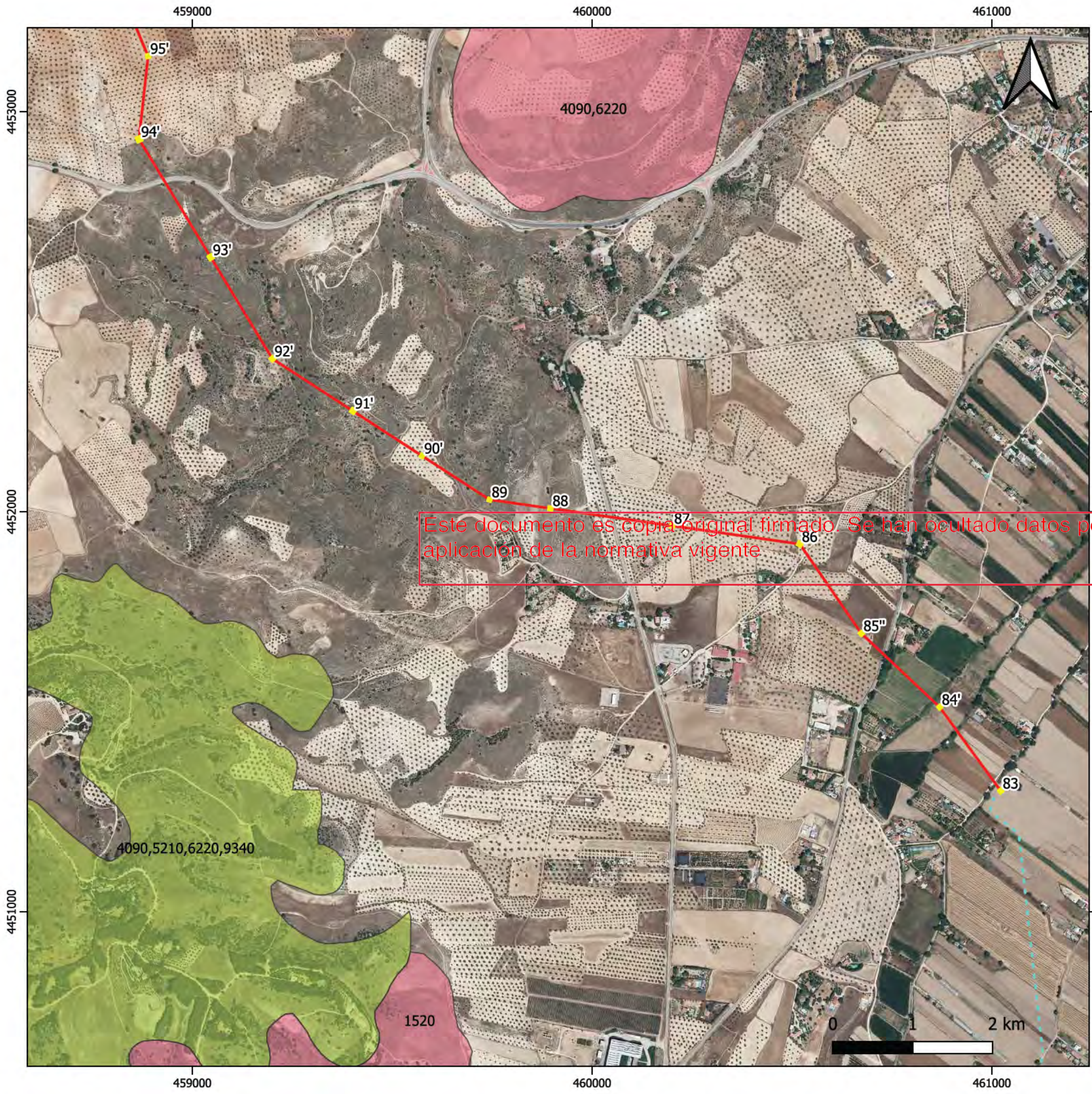

Este documento es copia original firmado. Se han ocultado datos personales en aplicacion de la normativa vigente

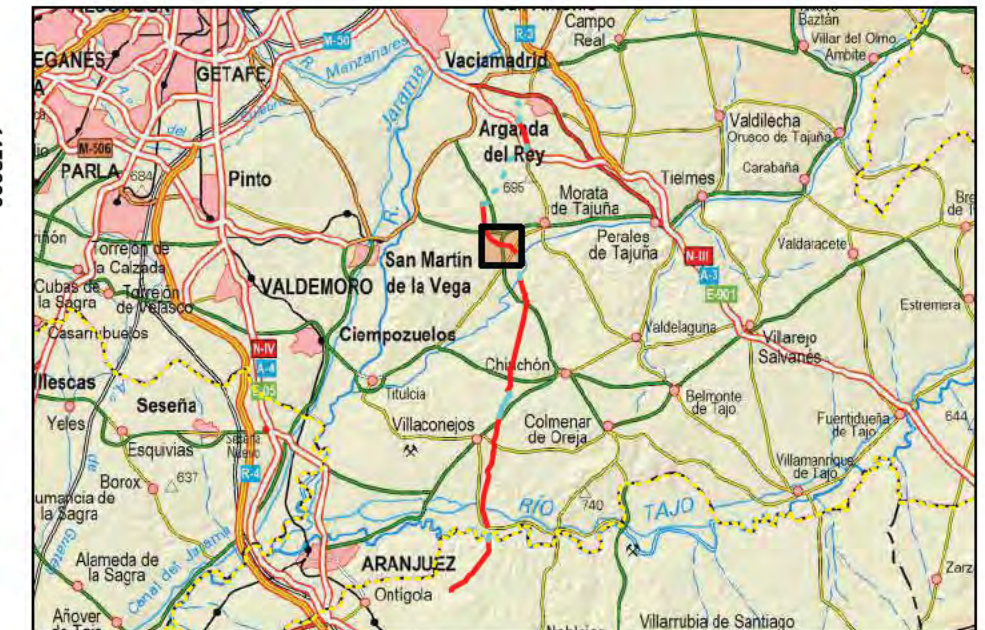

LEYENDA

- PEI LASAT 220 kV
 - Tramo aéreo
 - - - Tramo soterrado
 - Apoyos
- HÁBITATS DE INTERÉS COMUNITARIO
 - Prioritario
 - No prioritario

TITULO DEL PROYECTO:
ESTUDIO AMBIENTAL ESTRATÉGICO DEL PLAN ESPECIAL DE INFRAESTRUCTURAS LASAT 220 KV TAGUS - ARGANDA

Mapa 5.8	HÁBITATS DE INTERÉS COMUNITARIO	
1:10.000	Proyección: UTM Datum: ETRS89 Uso: 30N	JUNIO 2023
A3		CI-024506
PROMOTOR: 	PREPARADO PARA: 	PREPARADO POR:

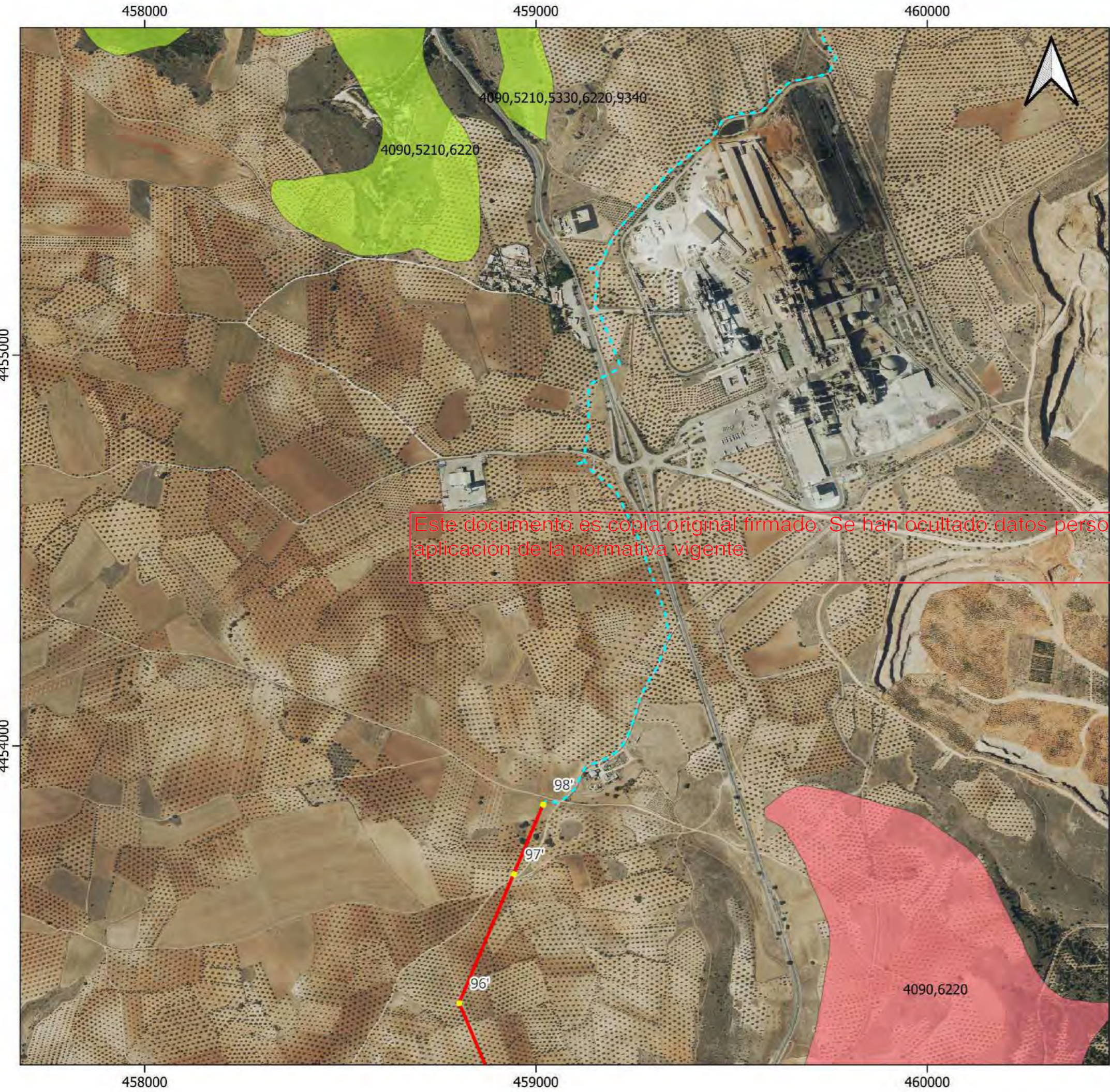

Este documento es copia original firmado. Se han ocultado datos personales en aplicación de la normativa vigente



LEYENDA

- PEI LASAT 220 kV
- Tramo aéreo
- - - Tramo soterrado
- Apoyos

HÁBITATS DE INTERÉS COMUNITARIO

- Prioritario
- No prioritario

TITULO DEL PROYECTO:
ESTUDIO AMBIENTAL ESTRATÉGICO DEL PLAN ESPECIAL DE INFRAESTRUCTURAS LASAT 220 kV TAGUS - ARGANDA

Mapa 5.9	HÁBITATS DE INTERÉS COMUNITARIO	
1:10.000	Proyección: UTM	AGOSTO 2024
A3	Datum: ETRS89	CI-024506
	Huso 30N	
PROMOTOR: 	PREPARADO PARA: 	PREPARADO POR:

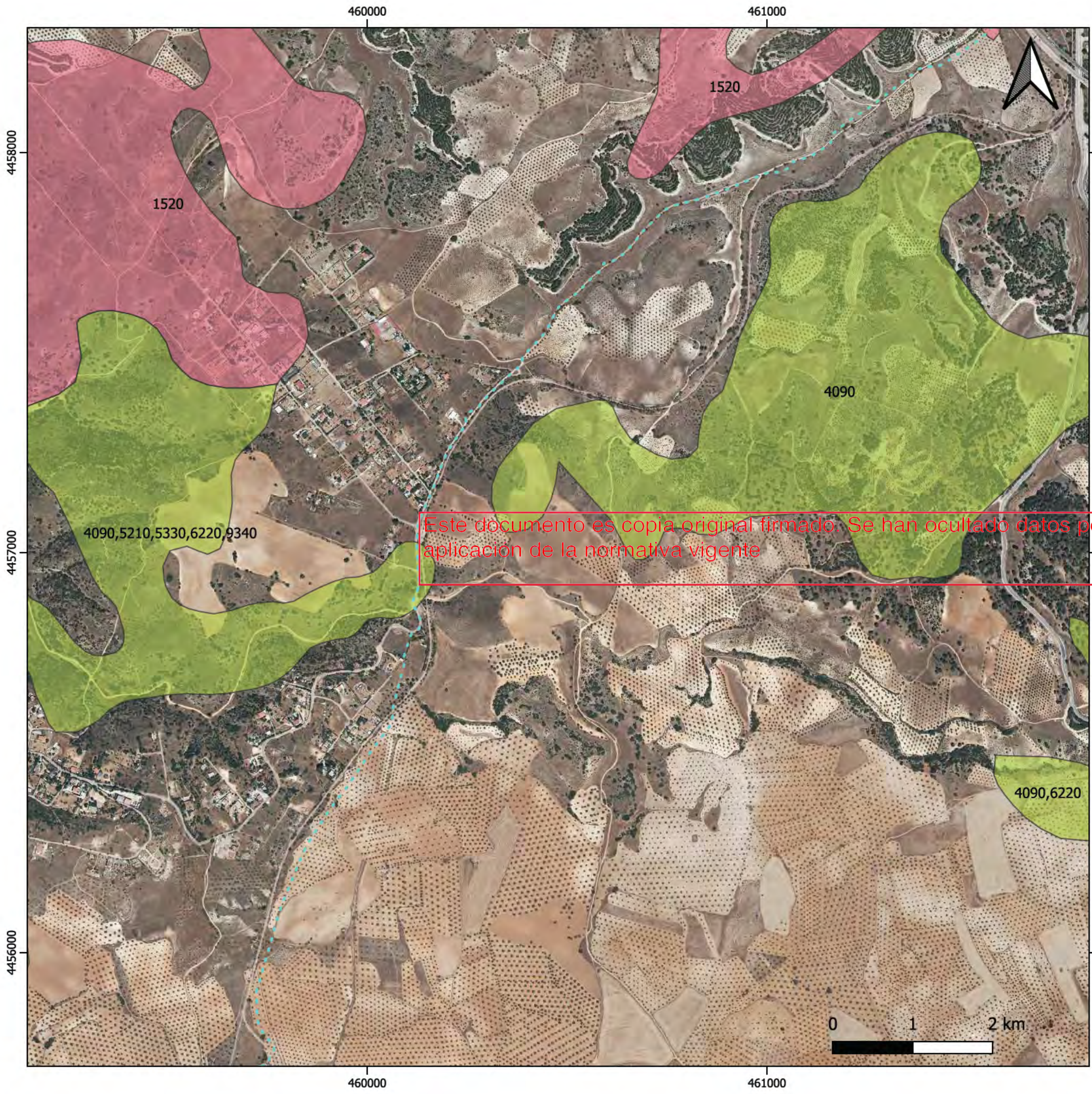

Este documento es copia original firmado. Se han ocultado datos personales en aplicación de la normativa vigente



LEYENDA

PEI LASAT 220 kV

- - - Tramo soterrado

HÁBITATS DE INTERÉS COMUNITARIO

- Prioritario
- No prioritario

TITULO DEL PROYECTO:
ESTUDIO AMBIENTAL ESTRATÉGICO DEL PLAN ESPECIAL DE INFRAESTRUCTURAS LASAT 220 KV TAGUS - ARGANDA

Mapa 5.10	HÁBITATS DE INTERÉS COMUNITARIO	
1:10.000	Proyección: UTM	JUNIO 2023
A3	Datum: ETRS89	CI-024506
Uso: 30N		
PROMOTOR: 	PREPARADO PARA: 	PREPARADO POR:

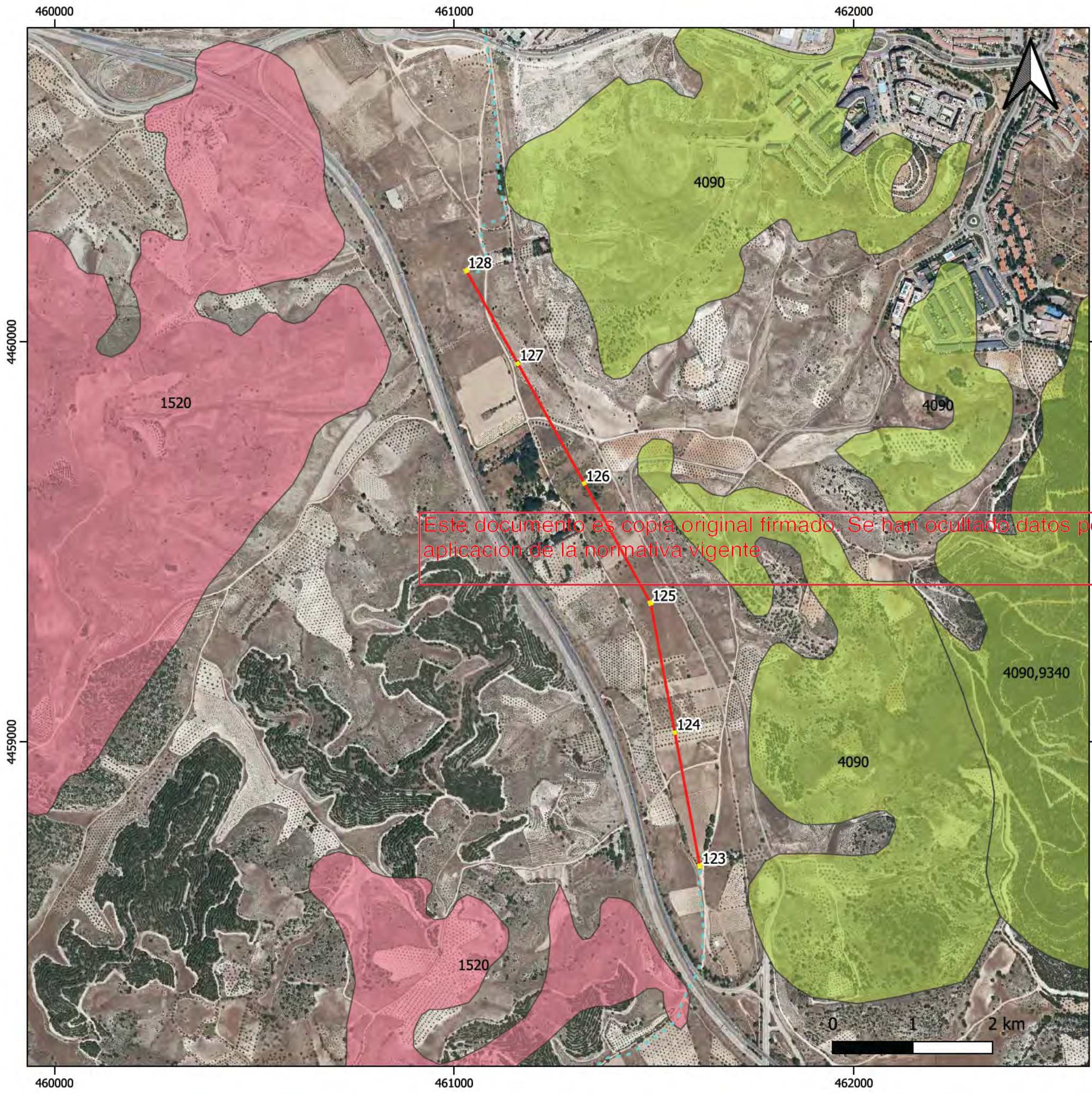

Este documento es copia original firmado. Se han ocultado datos personales en aplicacion de la normativa vigente



LEYENDA

- PEI LASAT 220 kV
- Tramo aéreo
- - - Tramo soterrado
- Apoyos

HÁBITATS DE INTERÉS COMUNITARIO

- Prioritario
- No prioritario

TITULO DEL PROYECTO:
ESTUDIO AMBIENTAL ESTRATÉGICO DEL PLAN ESPECIAL DE INFRAESTRUCTURAS LASAT 220 KV TAGUS - ARGANDA

Mapa 5.11	HÁBITATS DE INTERÉS COMUNITARIO	
1:10.000	Proyección: UTM	JUNIO 2023
A3	Datum: ETRS89	CI-024506
Usos: 30N		
PROMOTOR: 	PREPARADO PARA: 	PREPARADO POR:



Este documento es copia original firmado. Se han ocultado datos personales en aplicación de la normativa vigente

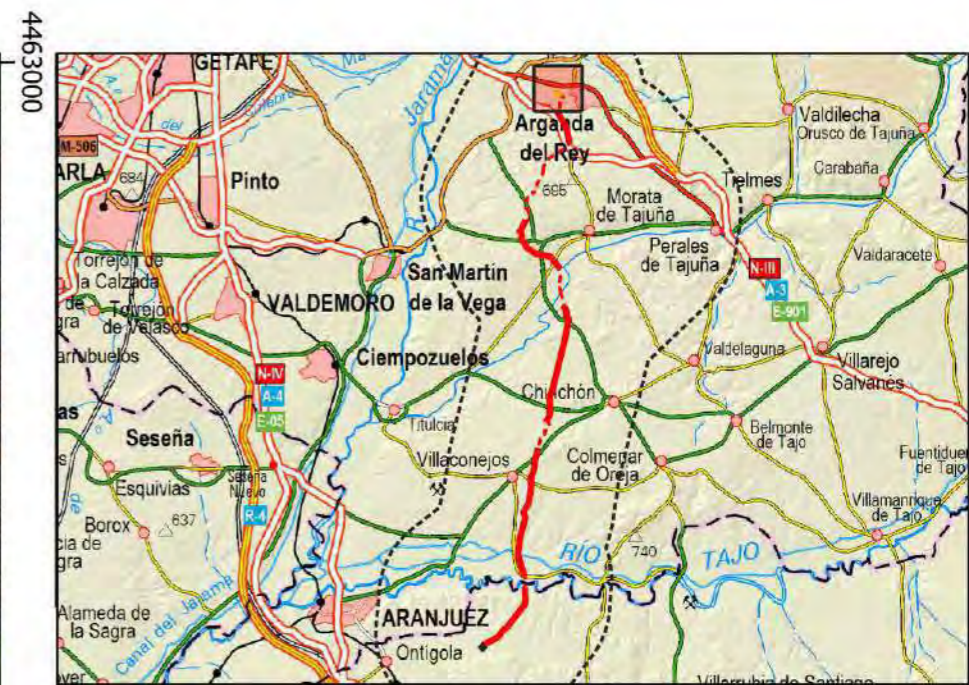

LEYENDA

PEI LASAT 220 kV
 --- Tramo soterrado

HÁBITATS DE INTERÉS COMUNITARIO

■ Prioritario
 ■ No prioritario

TITULO DEL PROYECTO:
 ESTUDIO AMBIENTAL ESTRATÉGICO DEL PLAN ESPECIAL DE
 INFRAESTRUCTURAS LASAT 220 kV TAGUS - ARGANDA

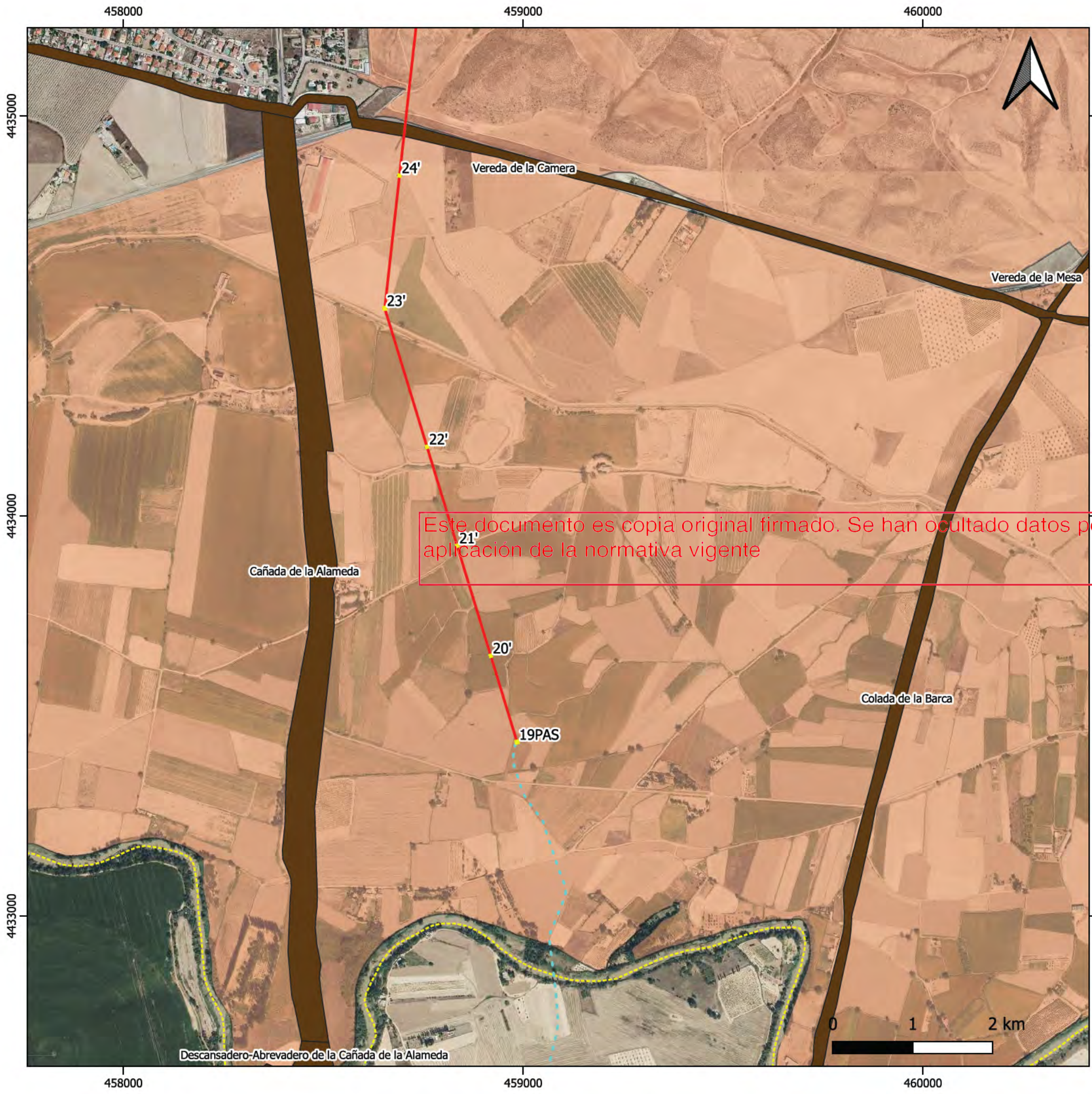

Mapa 5.12	HÁBITATS DE INTERÉS COMUNITARIO	
1:10.000	Proyección: UTM	AGOSTO 2024
A3	Datum: ETRS89	CI-024506
	Huso 30N	
PROMOTOR: 	PREPARADO PARA: 	PREPARADO POR:

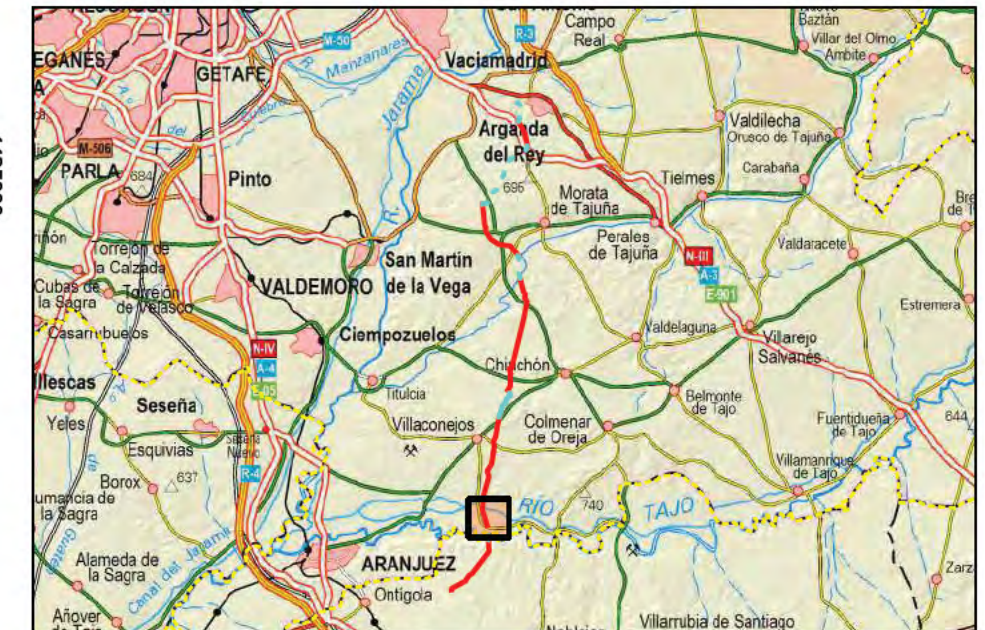

Este documento es copia original firmado. Se han ocultado datos personales en aplicación de la normativa vigente



- LEYENDA**
- PEI LASAT 220 kV
 - Tramo aéreo
 - Tramo soterrado
 - Apoyos
 - Límites administrativos
 - CLM-CAM
 - PATRIMONIO TERRITORIAL
 - Cotos de caza
 - Vías pecuarias

TITULO DEL PROYECTO:		
ESTUDIO AMBIENTAL ESTRATÉGICO DEL PLAN ESPECIAL DE INFRAESTRUCTURAS LASAT 220 kV TAGUS - ARGANDA		
Mapa 6.1	PATRIMONIO TERRITORIAL	
1:10.000	Proyección: UTM	JUNIO 2023
A3	Datum: ETRS89 Uso: 30N	CI-024506
PROMOTOR:	PREPARADO PARA:	PREPARADO POR:
		

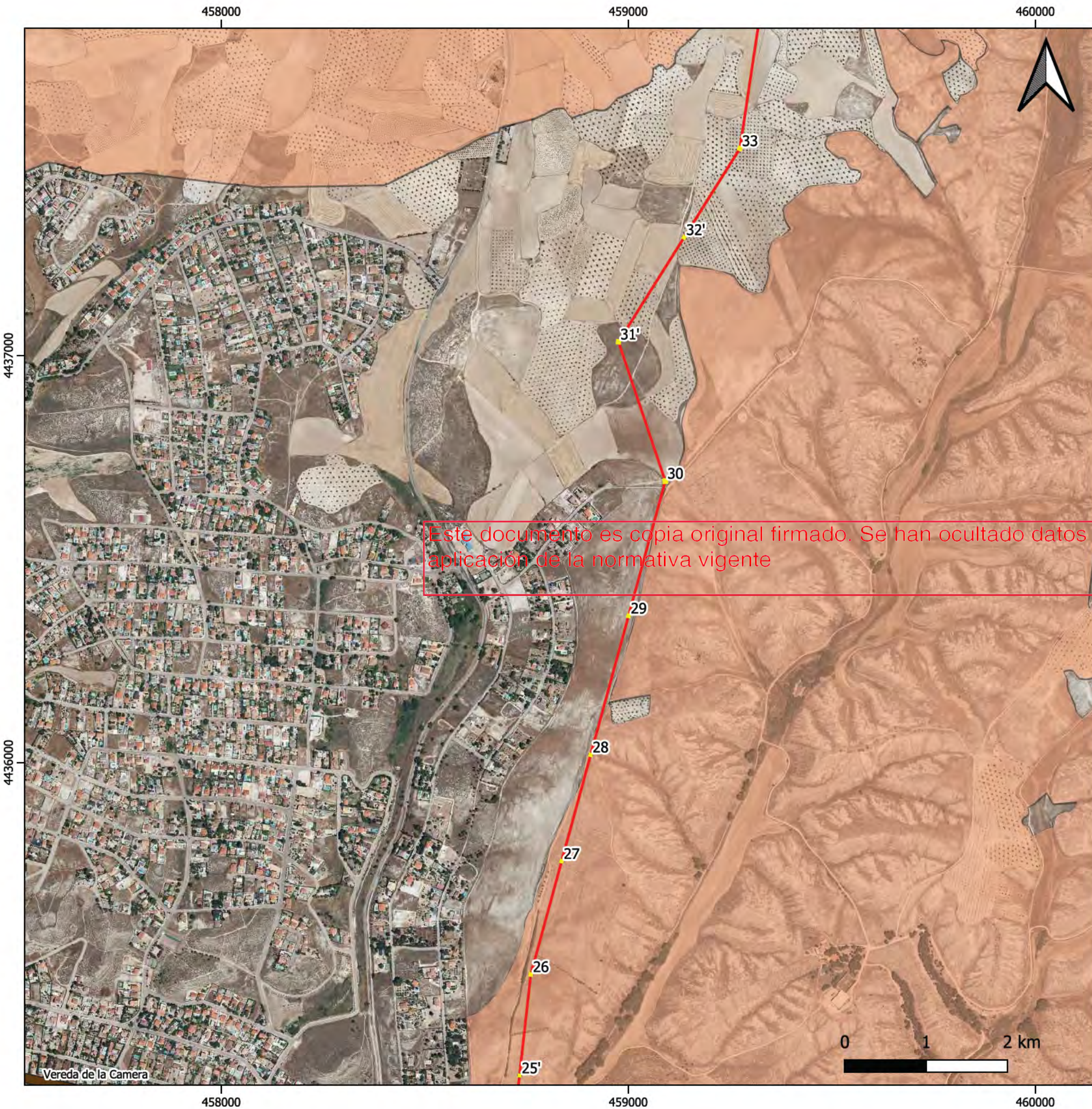

Este documento es copia original firmado. Se han ocultado datos personales en aplicación de la normativa vigente

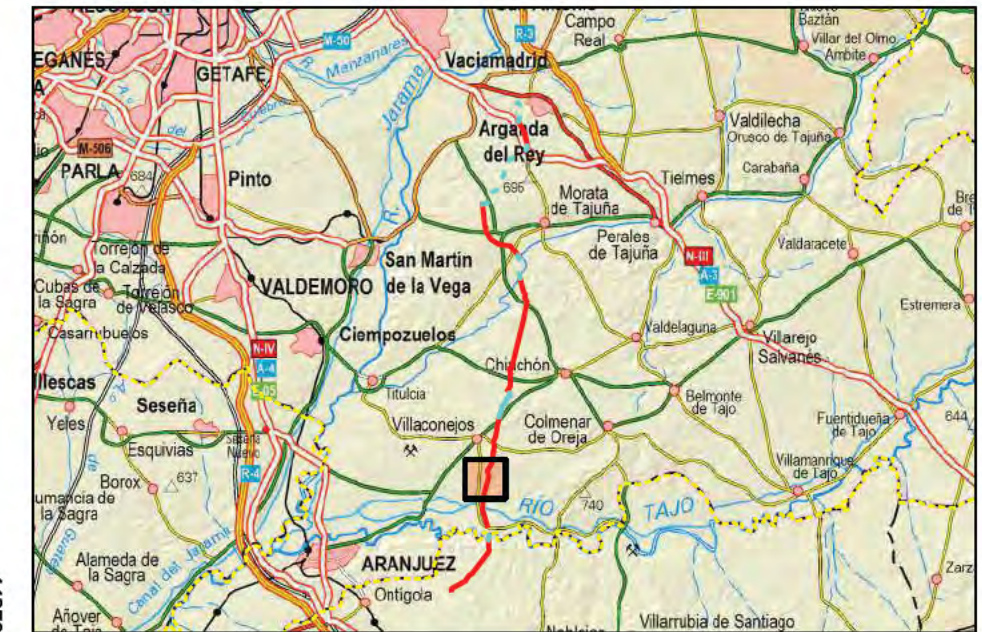

LEYENDA

PEI LASAT 220 kV

— Tramo aéreo

■ Apoyos

PATRIMONIO TERRITORIAL

■ Cotos de caza

■ Vías pecuarias

TITULO DEL PROYECTO:

ESTUDIO AMBIENTAL ESTRATÉGICO DEL PLAN ESPECIAL DE INFRAESTRUCTURAS LASAT 220 kV TAGUS - ARGANDA

Mapa 6.2

PATRIMONIO TERRITORIAL

1:10.000

Proyección: UTM

JUNIO 2023

A3

Datum: ETRS89

Uso: 30N

CI-024506

PROMOTOR:



PREPARADO PARA:



PREPARADO POR:





Este documento es copia original firmado. Se han ocultado datos personales en aplicación de la normativa vigente

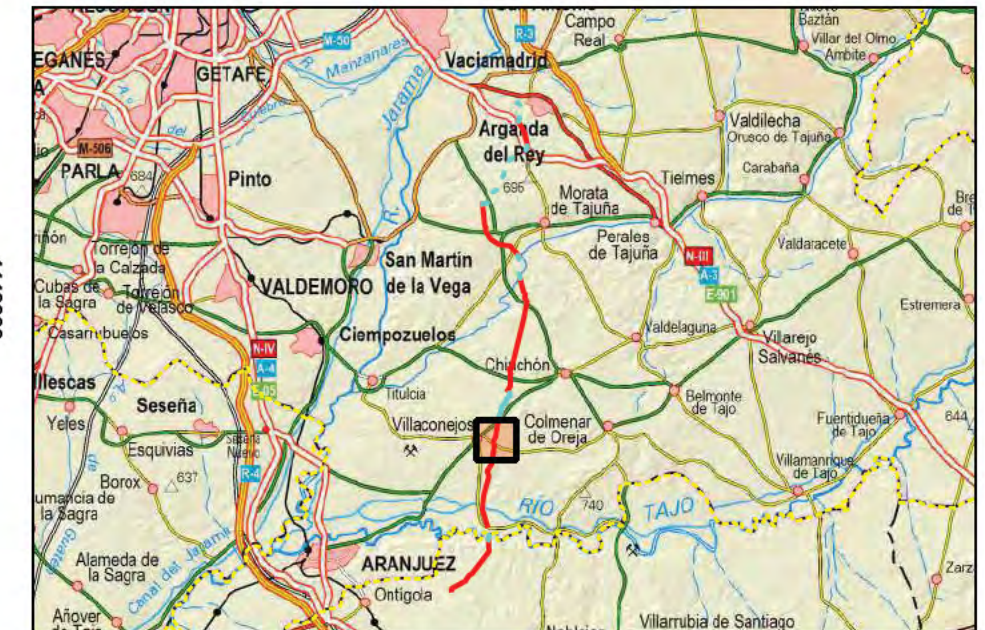

- LEYENDA**
- PEI LASAT 220 kV
 - Tramo aéreo
 - Apoyos
 - PATRIMONIO TERRITORIAL**
 - Cotos de caza
 - Montes preservados

TITULO DEL PROYECTO:
ESTUDIO AMBIENTAL ESTRATÉGICO DEL PLAN ESPECIAL DE INFRAESTRUCTURAS LASAT 220 KV TAGUS - ARGANDA

Mapa 6.3	PATRIMONIO TERRITORIAL	
1:10.000	Proyección: UTM	JUNIO 2023
A3	Datum: ETRS89 Uso: 30N	CI-024506
PROMOTOR: 	PREPARADO PARA: 	PREPARADO POR:

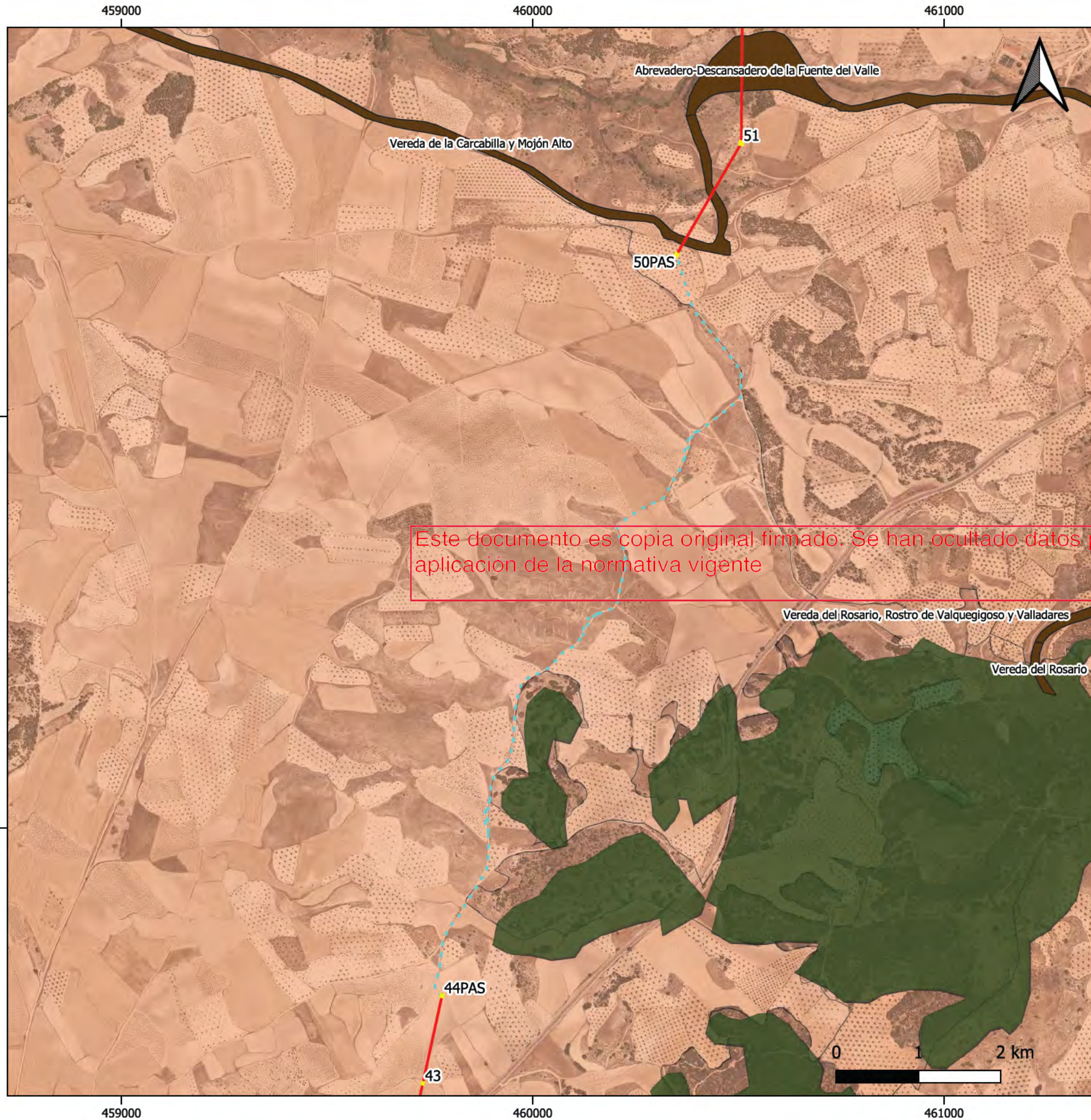

Este documento es copia original firmado. Se han ocultado datos personales en aplicación de la normativa vigente



LEYENDA

PEI LASAT 220 kV

— Tramo aéreo

- - - Tramo soterrado

■ Apoyos

PATRIMONIO TERRITORIAL

■ Cotos de caza

■ Montes preservados

■ Vías pecuarias

TITULO DEL PROYECTO:

ESTUDIO AMBIENTAL ESTRATÉGICO DEL PLAN ESPECIAL DE INFRAESTRUCTURAS LASAT 220 KV TAGUS - ARGANDA

Mapa 6.4	PATRIMONIO TERRITORIAL	
1:10.000	Proyección: UTM	JUNIO 2023
A3	Datum: ETRS89	CI-024506
Usado: 30N		
PROMOTOR: 	PREPARADO PARA: 	PREPARADO POR:

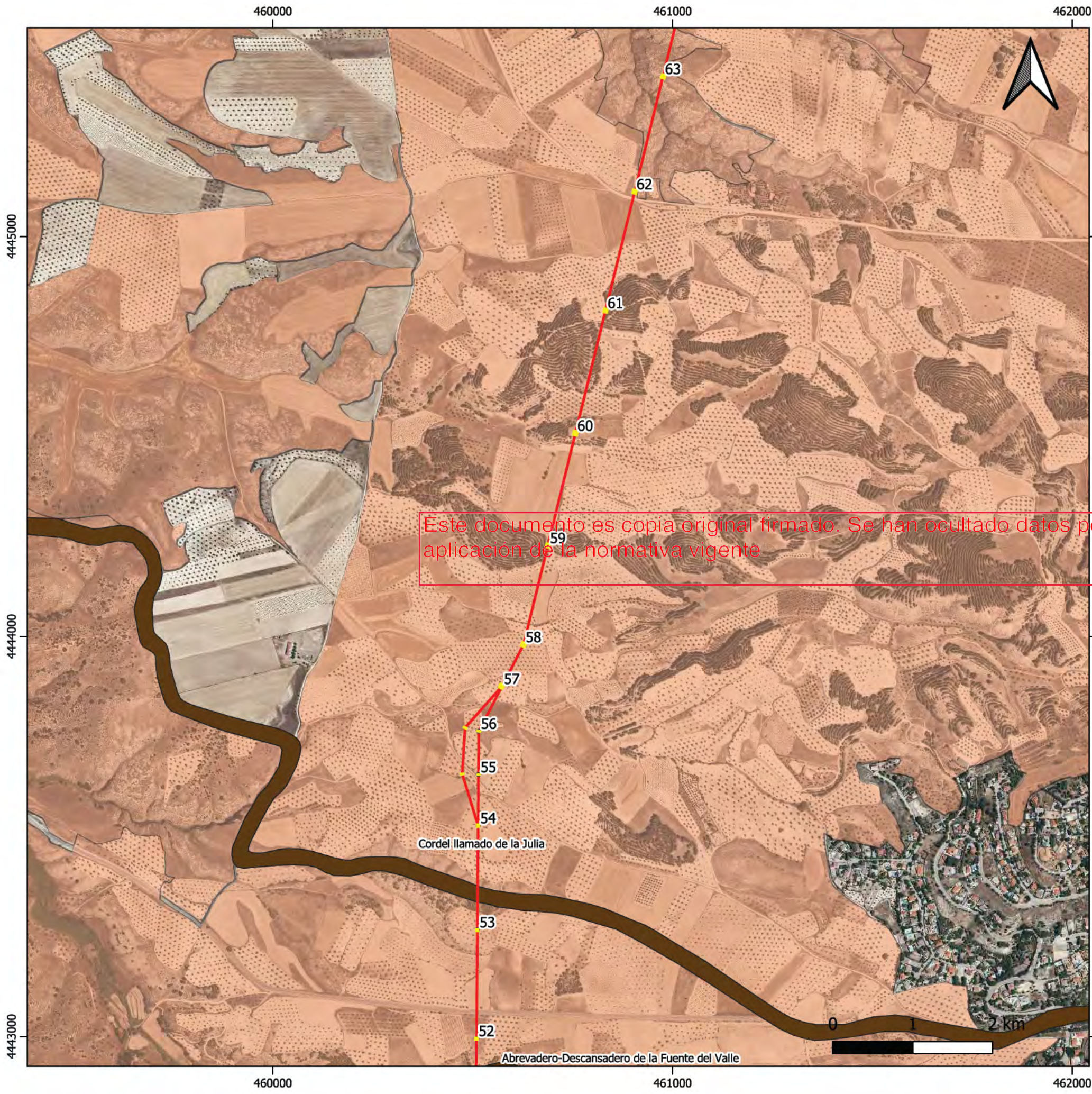

Este documento es copia original firmado. Se han ocultado datos personales en aplicación de la normativa vigente



- LEYENDA**
- PEI LASAT 220 kV
 - Tramo aéreo
 - Apoyos
 - PATRIMONIO TERRITORIAL**
 - Cotos de caza
 - Vías pecuarias

TITULO DEL PROYECTO:		
ESTUDIO AMBIENTAL ESTRATÉGICO DEL PLAN ESPECIAL DE INFRAESTRUCTURAS LASAT 220 KV TAGUS - ARGANDA		
Mapa 6.5	PATRIMONIO TERRITORIAL	
1:10.000	Proyección: UTM	JUNIO 2023
A3	Datum: ETRS89	CI-024506
Uso: 30N		
PROMOTOR:	PREPARADO PARA:	PREPARADO POR:

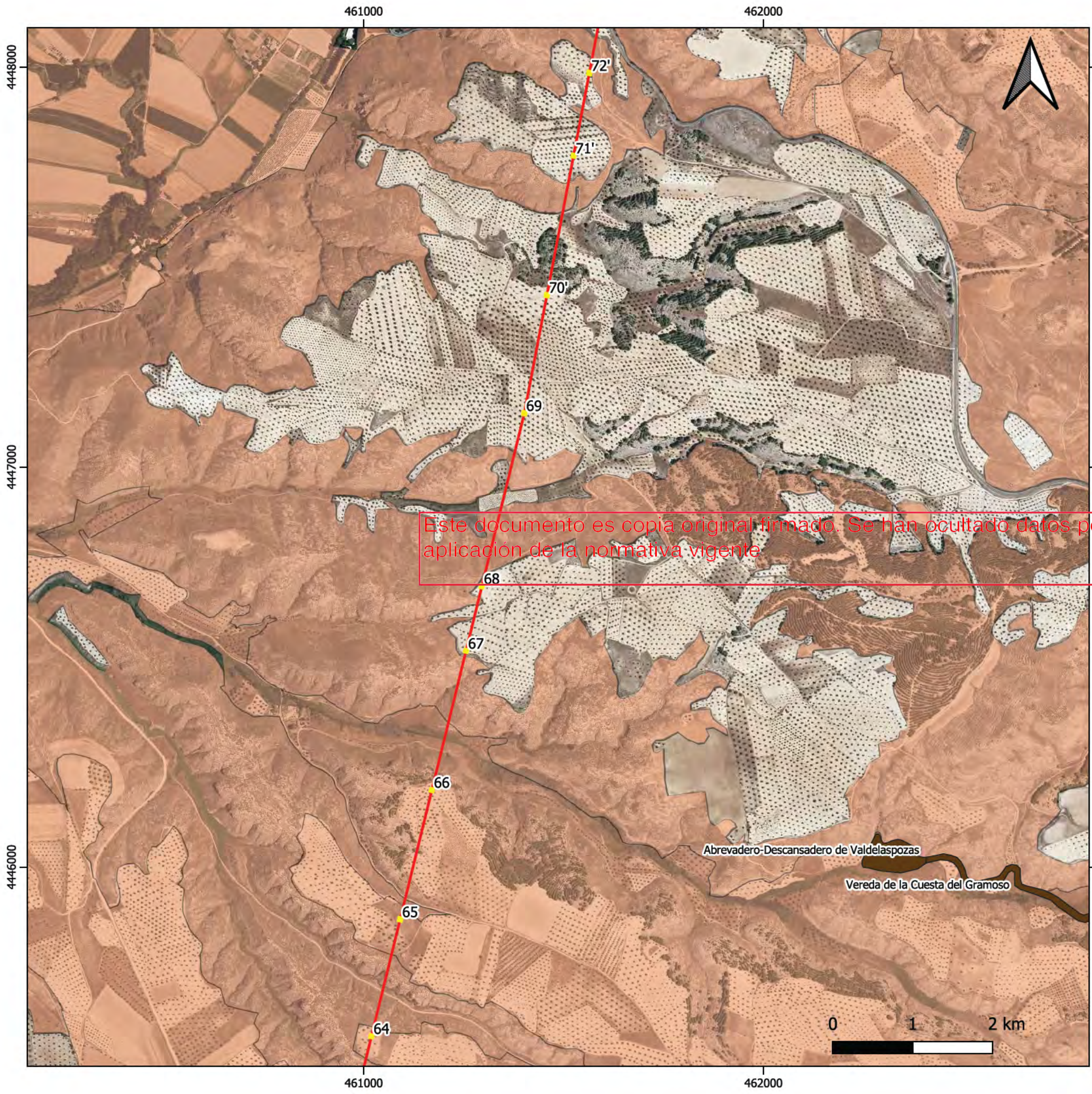

LEYENDA

PEI LASAT 220 kV

- Tramo aéreo
- Apoyos

PATRIMONIO TERRITORIAL

- Cotos de caza
- Vías pecuarias

TITULO DEL PROYECTO:
ESTUDIO AMBIENTAL ESTRATÉGICO DEL PLAN ESPECIAL DE INFRAESTRUCTURAS LASAT 220 KV TAGUS - ARGANDA

Mapa 6.6	PATRIMONIO TERRITORIAL	
1:10.000	Proyección: UTM	JUNIO 2023
A3	Datum: ETRS89 Uso: 30N	CI-024506
PROMOTOR: 	PREPARADO PARA: 	PREPARADO POR:

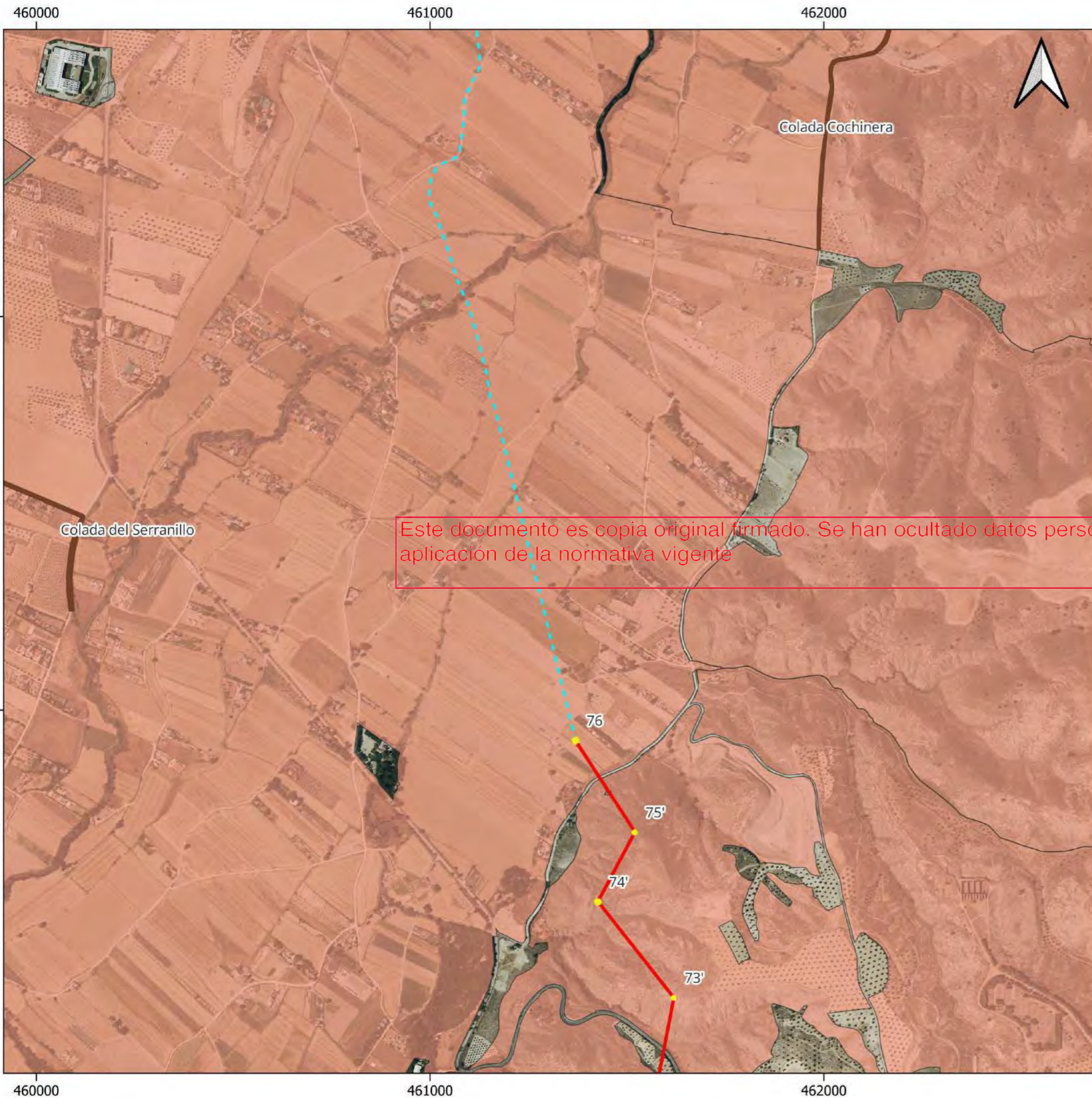

Este documento es copia original firmado. Se han ocultado datos personales en aplicación de la normativa vigente



LEYENDA

- PEI LASAT 220 kV
- Tramo aéreo
- - - Tramo soterrado
- Apoyos

PATRIMONIO TERRITORIAL

- Cotos de caza
- Vías pecuarias

TITULO DEL PROYECTO:
ESTUDIO AMBIENTAL ESTRATÉGICO DEL PLAN ESPECIAL DE INFRAESTRUCTURAS LASAT 220 kV TAGUS - ARGANDA

Mapa 6.7	PATRIMONIO TERRITORIAL	
1:10.000	Proyección: UTM	AGOSTO 2024
A3	Datum: ETRS89	CI-024506
Huso 30N		
PROMOTOR:	PREPARADO PARA:	PREPARADO POR
		

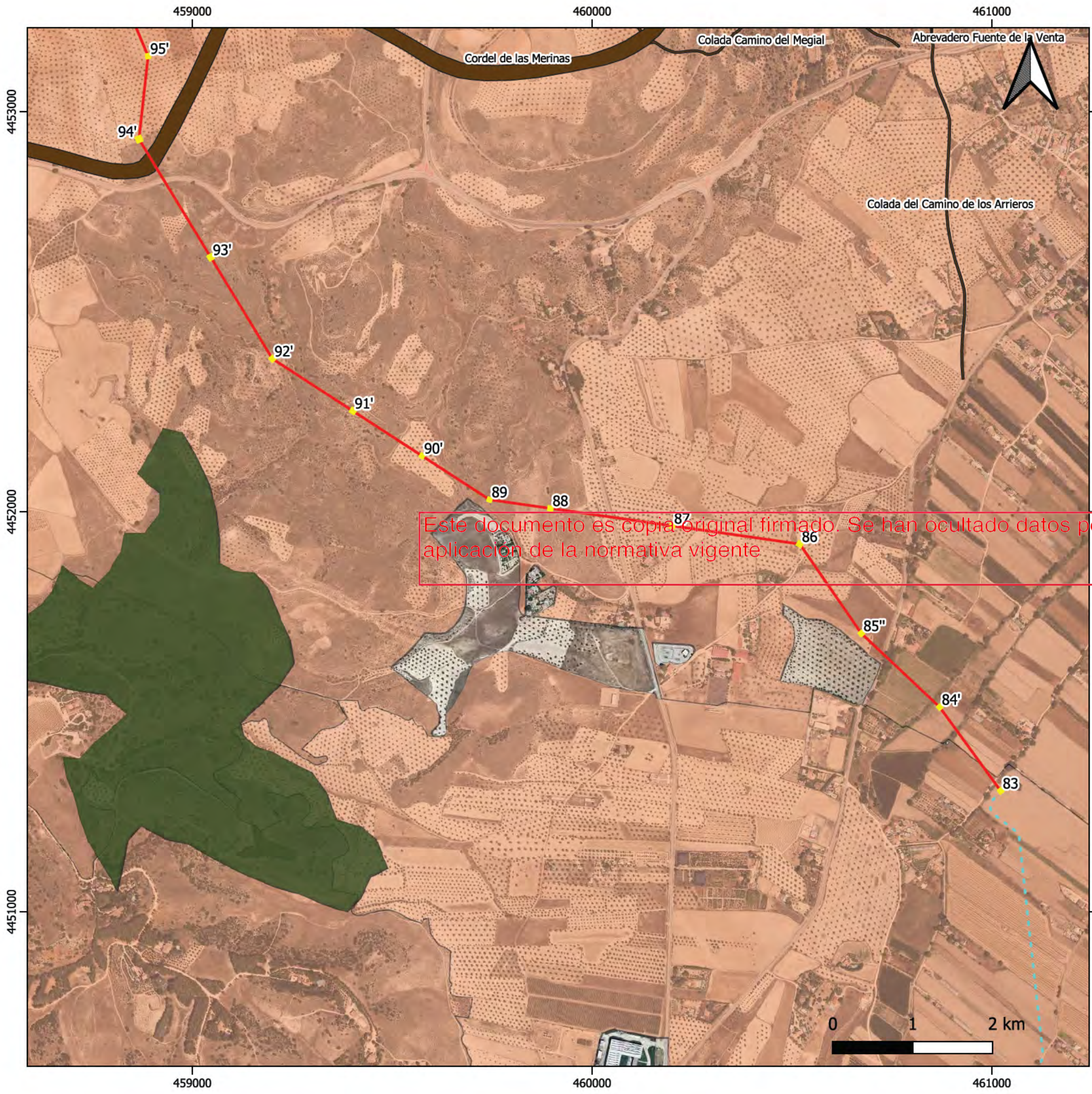

Este documento es copia original firmado. Se han ocultado datos personales en aplicación de la normativa vigente



- LEYENDA**
- PEI LASAT 220 kV
 - Tramo aéreo
 - Tramo soterrado
 - Apoyos
 - PATRIMONIO TERRITORIAL**
 - Cotos de caza
 - Montes preservados
 - Vías pecuarias

TITULO DEL PROYECTO:
ESTUDIO AMBIENTAL ESTRATÉGICO DEL PLAN ESPECIAL DE
INFRAESTRUCTURAS LASAT 220 KV TAGUS - ARGANDA

Mapa 6.8	PATRIMONIO TERRITORIAL	
1:10.000	Proyección: UTM	JUNIO 2023
A3	Datum: ETRS89 Uso: 30N	CI-024506
PROMOTOR:	PREPARADO PARA:	PREPARADO POR:
		

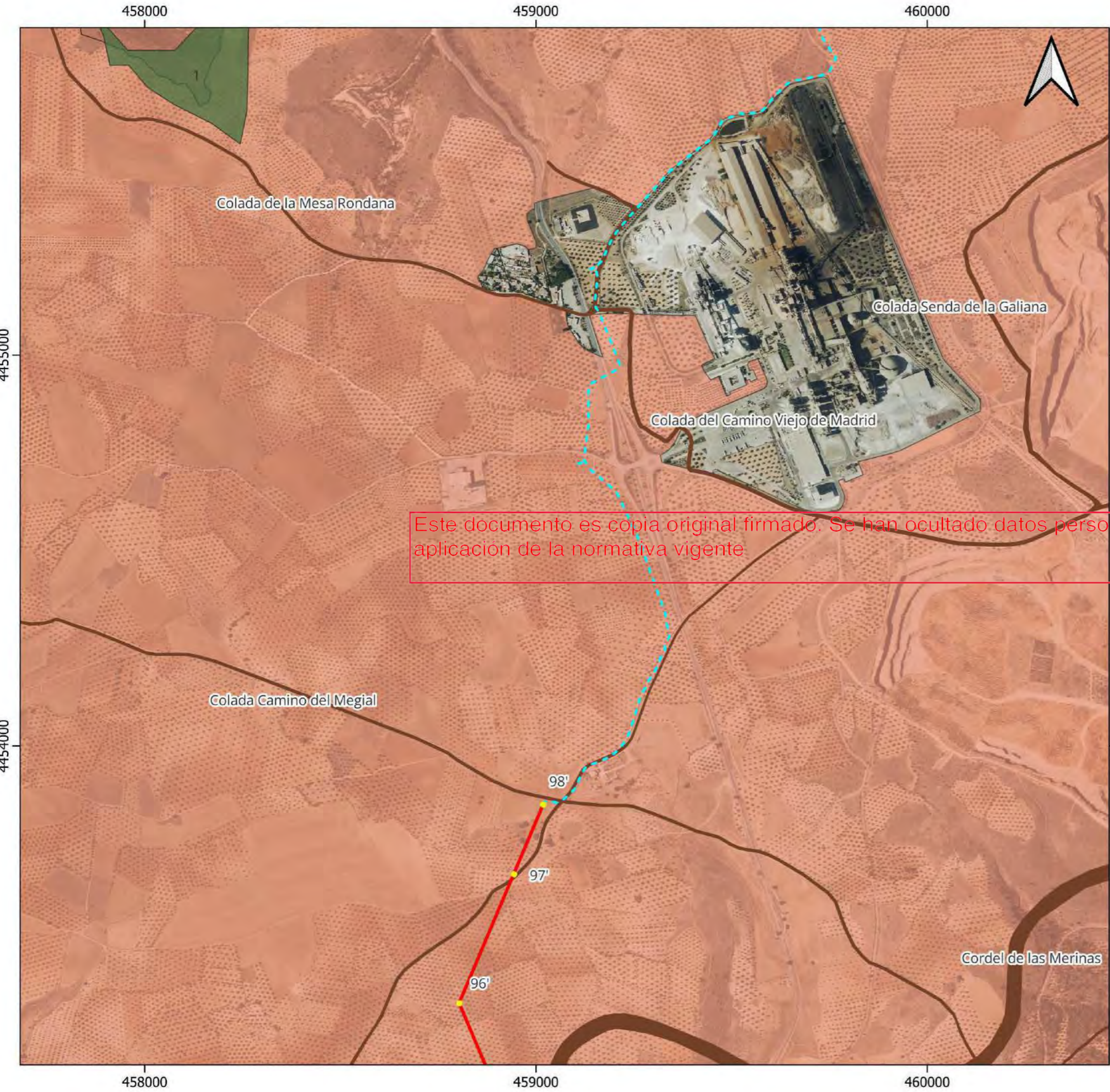

Este documento es copia original firmado. Se han ocultado datos personales en aplicación de la normativa vigente



LEYENDA		
PEI LASAT 220 kV		
— Tramo aéreo		
- - - Tramo soterrado		
● Apoyos		
PATRIMONIO TERRITORIAL		
■ Cotos de caza		
■ Montes preservados		
■ Vías pecuarias		
TITULO DEL PROYECTO:		
ESTUDIO AMBIENTAL ESTRATÉGICO DEL PLAN ESPECIAL DE INFRAESTRUCTURAS LASAT 220 kV TAGUS - ARGANDA		
Mapa 6.9	PATRIMONIO TERRITORIAL	
1:10.000	Proyección: UTM	AGOSTO 2024
A3	Datum: ETRS89	CI-024506
	Huso 30N	
PROMOTOR:	PREPARADO PARA:	PREPARADO POR:

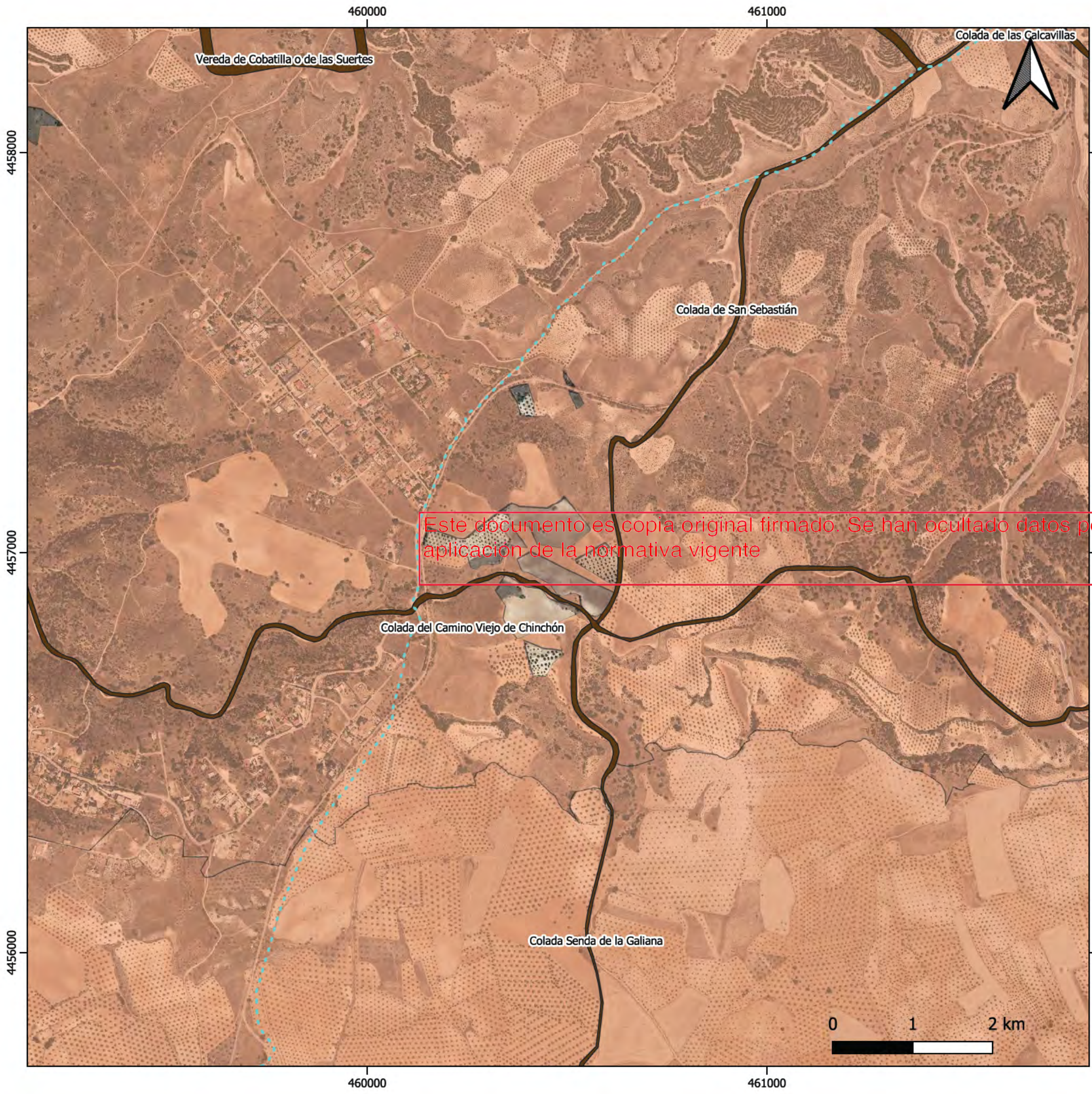

Este documento es copia original firmado. Se han ocultado datos personales en aplicación de la normativa vigente

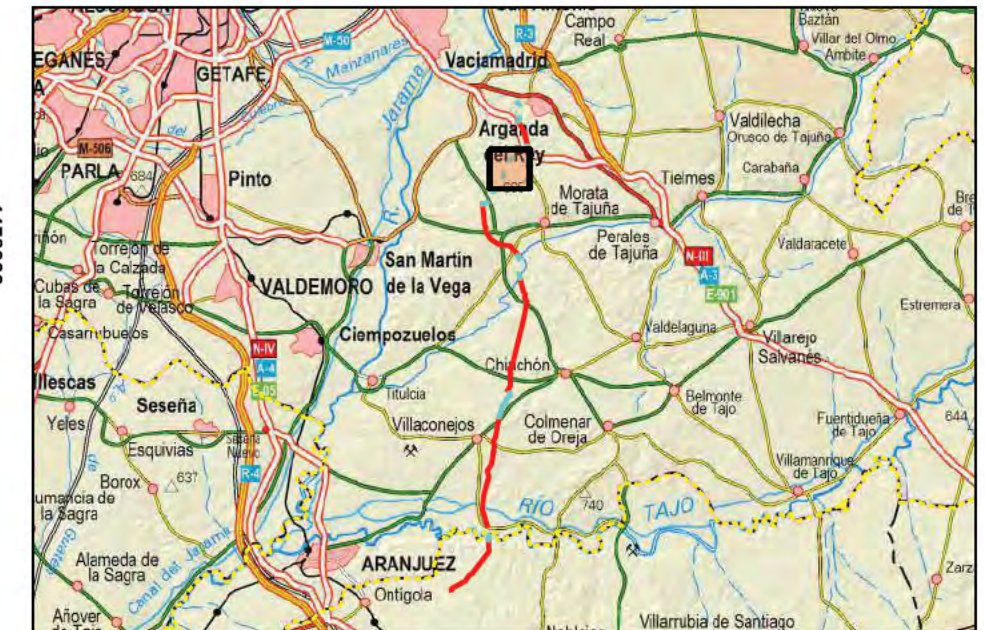

LEYENDA		
PEI LASAT 220 kV		
- - - Tramo soterrado		
PATRIMONIO TERRITORIAL		
■ Cotos de caza		
■ Vías pecuarias		
TITULO DEL PROYECTO:		
ESTUDIO AMBIENTAL ESTRATÉGICO DEL PLAN ESPECIAL DE INFRAESTRUCTURAS LASAT 220 kV TAGUS - ARGANDA		
Mapa 6.10	PATRIMONIO TERRITORIAL	
1:10.000	Proyección: UTM	JUNIO 2023
A3	Datum: ETRS89 Uso: 30N	CI-024506
PROMOTOR:	PREPARADO PARA:	PREPARADO POR:

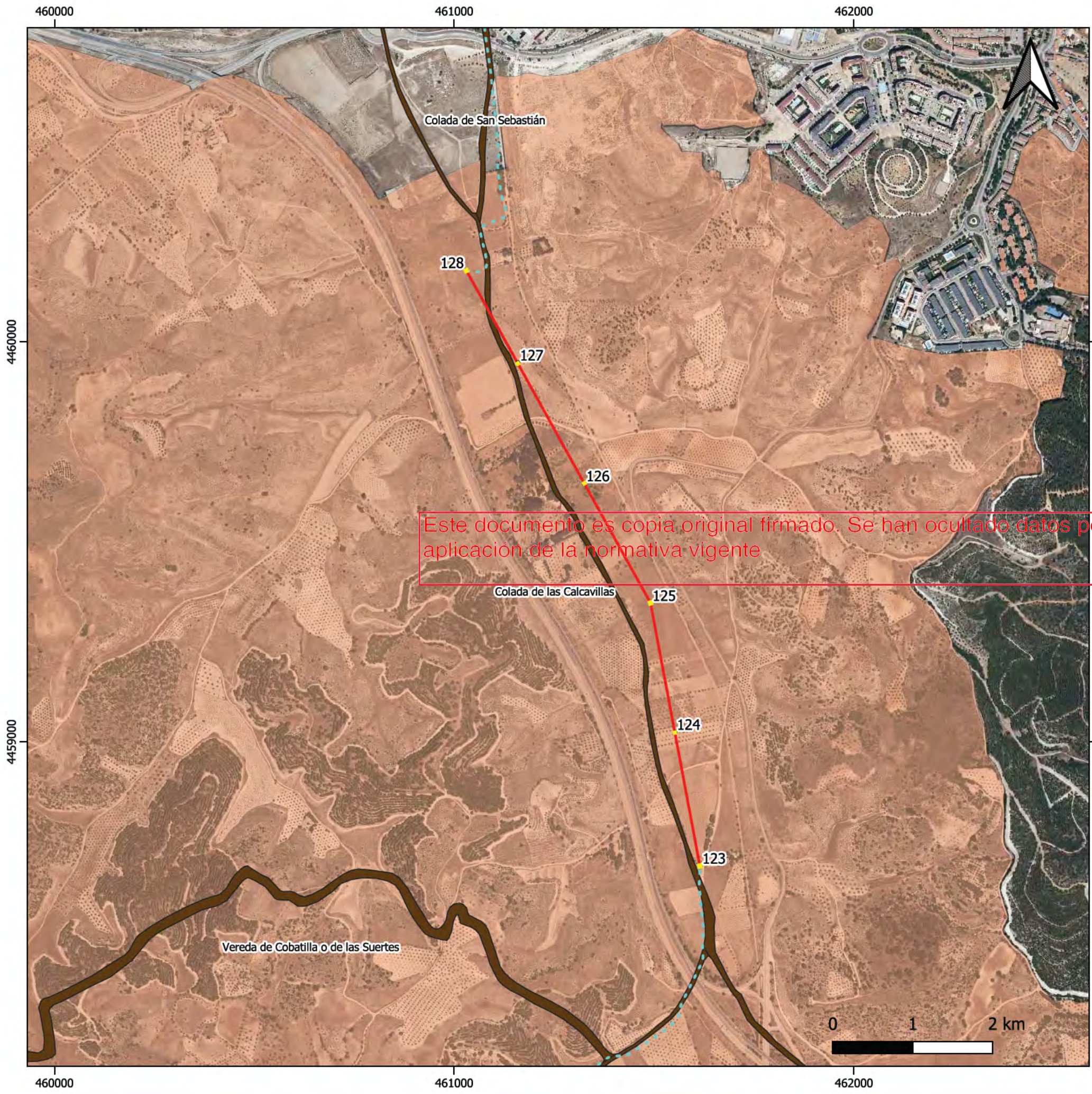

Este documento es copia original firmado. Se han ocultado datos personales en aplicación de la normativa vigente



- LEYENDA**
- PEI LASAT 220 kV
 - Tramo aéreo
 - - - Tramo soterrado
 - Apoyos
- PATRIMONIO TERRITORIAL**
- Cotos de caza
 - Vías pecuarias

TITULO DEL PROYECTO:		
ESTUDIO AMBIENTAL ESTRATÉGICO DEL PLAN ESPECIAL DE INFRAESTRUCTURAS LASAT 220 KV TAGUS - ARGANDA		
Mapa 6.11	PATRIMONIO TERRITORIAL	
1:10.000	Proyección: UTM	JUNIO 2023
A3	Datum: ETRS89 Uso: 30N	CI-024506
PROMOTOR:	PREPARADO PARA:	PREPARADO POR:

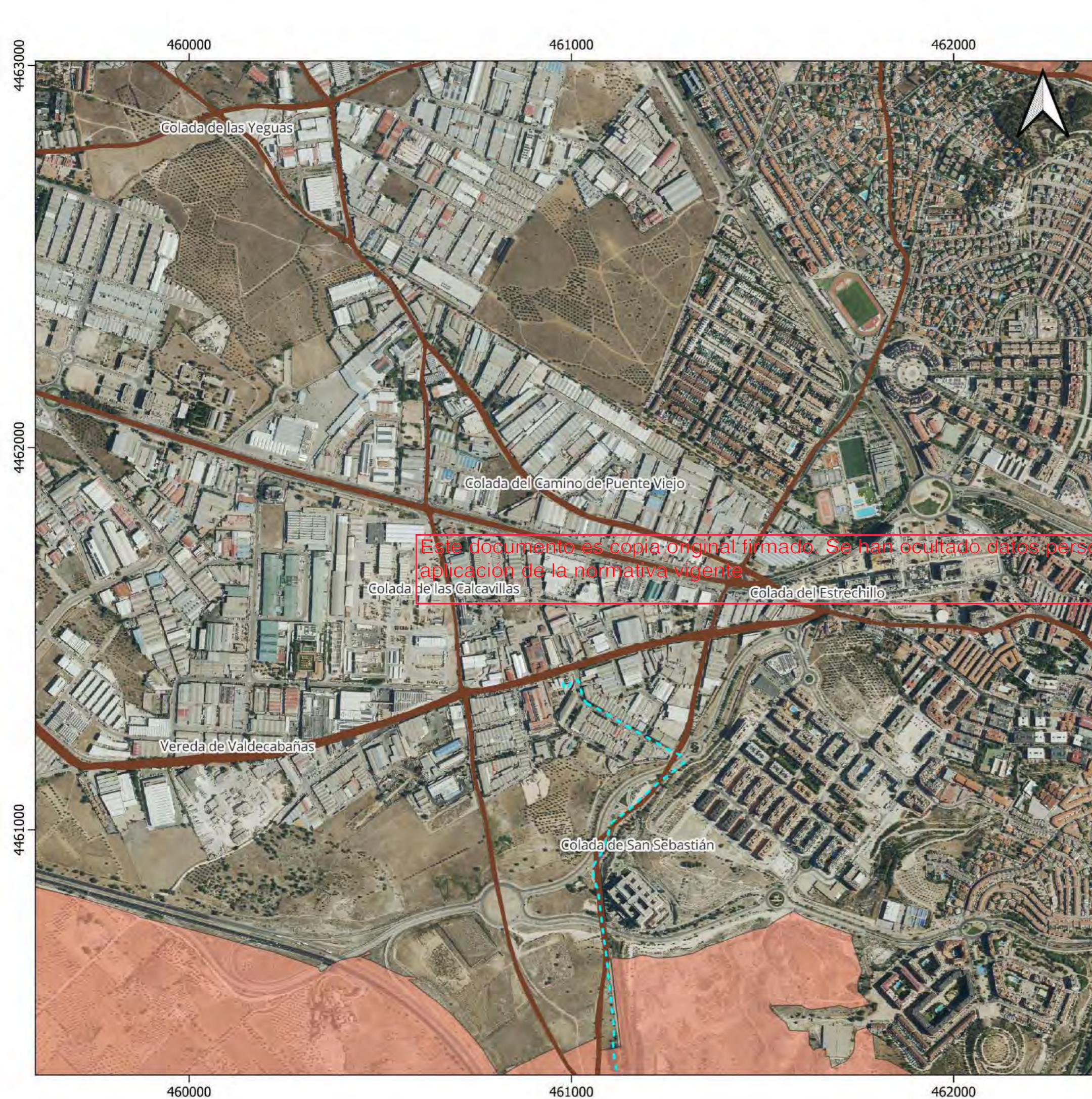

Este documento es copia original firmado. Se han ocultado datos personales en aplicación de la normativa vigente

LEYENDA

- PEI LASAT 220 kV
 - Tramo soterrado
- PATRIMONIO TERRITORIAL
 - Cotos de caza
 - Vías pecuarias

TITULO DEL PROYECTO:

ESTUDIO AMBIENTAL ESTRATÉGICO DEL PLAN ESPECIAL DE INFRAESTRUCTURAS LASAT 220 kV TAGUS - ARGANDA

Mapa 6.12	PATRIMONIO TERRITORIAL	
1:10.000	Proyección: UTM	AGOSTO 2024
A3	Datum: ETRS89	CI-024506
	Huso 30N	
PROMOTOR:	PREPARADO PARA:	PREPARADO POR

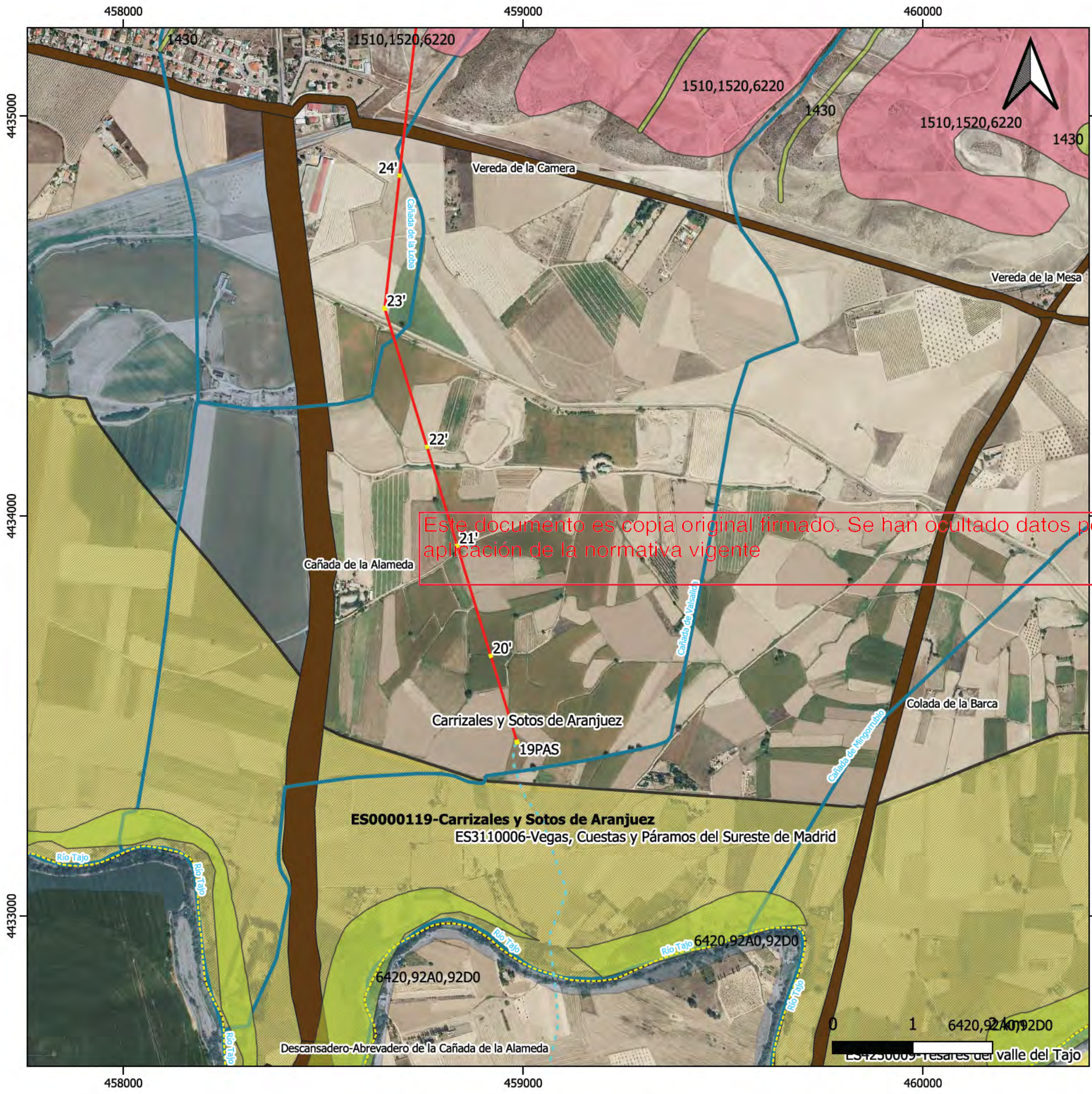

LEYENDA

PEI LASAT 220 kV	ZEPA
Tramo aéreo	ESPACIOS FAUNÍSTICOS
Tramo soterrado	IBA
Apoyos	HÁBITATS DE INTERÉS COMUNITARIO
Límites administrativos	Prioritario
CLM-CAM	No prioritario
HIDROLOGÍA	PATRIMONIO TERRITORIAL
Red hidrológica	Vías pecuarias
RED NATURA 2000	
ZEC	

TITULO DEL PROYECTO:
ESTUDIO AMBIENTAL ESTRATÉGICO DEL PLAN ESPECIAL DE INFRAESTRUCTURAS LASAT 220 KV TAGUS - ARGANDA

Mapa 7.1 **SÍNTESIS AMBIENTAL**

1:10.000	Proyección: UTM	JUNIO 2023
A3	Datum: ETRS89	CI-024506
	Uso: 30N	

PROMOTOR: RIC ENERGY	PREPARADO PARA: RIC ENERGY	PREPARADO POR: Applus ⁺
--------------------------------	--------------------------------------	--

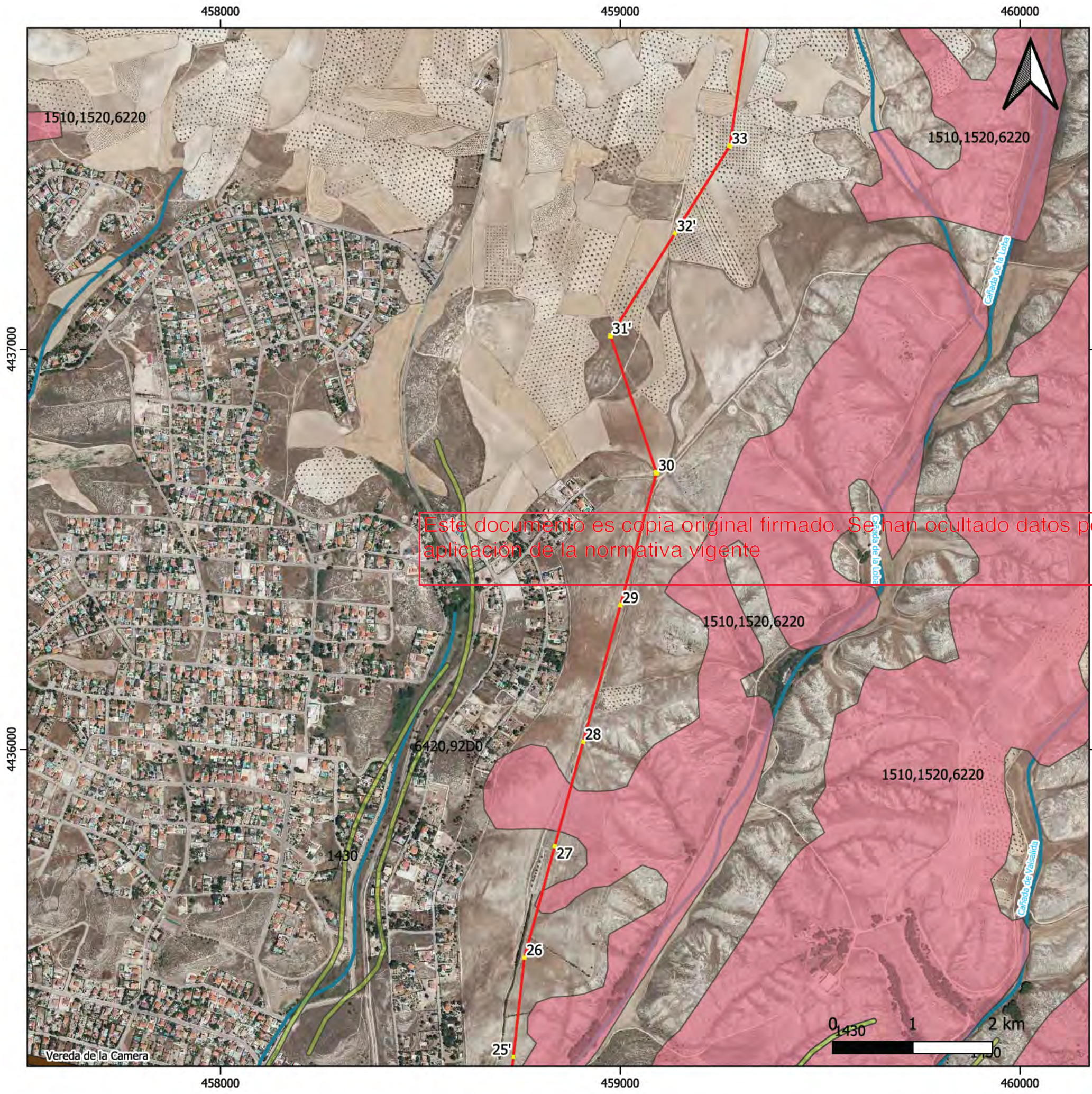

LEYENDA

PEI LASAT 220 kV

- Tramo aéreo
- Apoyos

HIDROLOGÍA

- Red hidrológica

HABITATS DE INTERÉS COMUNITARIO

- Prioritario
- No prioritario

PATRIMONIO TERRITORIAL

- Vías pecuarias

TITULO DEL PROYECTO:
 ESTUDIO AMBIENTAL ESTRATÉGICO DEL PLAN ESPECIAL DE
 INFRAESTRUCTURAS LASAT 220 KV TAGUS - ARGANDA

Mapa 7.2	SÍNTESIS AMBIENTAL	
1:10.000	Proyección: UTM	JUNIO 2023
A3	Datum: ETRS89 Uso: 30N	CI-024506
PROMOTOR: 	PREPARADO PARA: 	PREPARADO POR:



LEYENDA

PEI LASAT 220 kV

- Tramo aéreo
- Apoyos

HIDROLOGÍA

- Red hidrológica

ESPACIOS FAUNÍSTICOS

- Corredores primarios

HÁBITATS DE INTERÉS COMUNITARIO

- Prioritario

TITULO DEL PROYECTO:

ESTUDIO AMBIENTAL ESTRATÉGICO DEL PLAN ESPECIAL DE INFRAESTRUCTURAS LASAT 220 KV TAGUS - ARGANDA

Mapa 7.3	SÍNTESIS AMBIENTAL	
1:10.000	Proyección: UTM	JUNIO 2023
A3	Datum: ETRS89	CI-024506
	Uso: 30N	
PROMOTOR:	PREPARADO PARA:	PREPARADO POR:

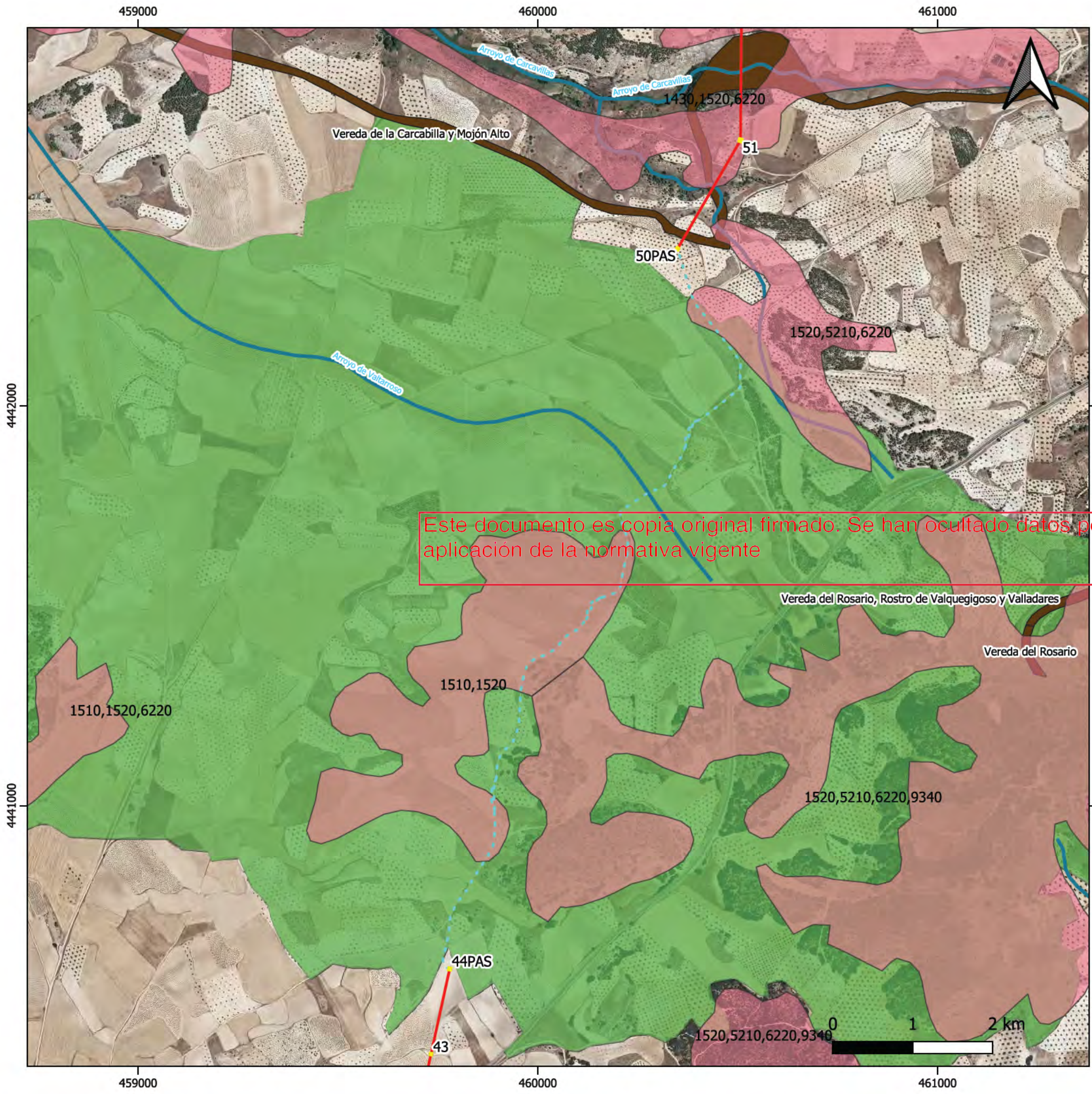

LEYENDA

PEI LASAT 220 kV	ESPACIOS FAUNÍSTICOS
— Tramo aéreo	■ Corredores primarios
- - - Tramo soterrado	HÁBITATS DE INTERÉS COMUNITARIO
■ Apoyos	■ Prioritario
HIDROLOGÍA	PATRIMONIO TERRITORIAL
— Red hidrológica	■ Vías pecuarias

TITULO DEL PROYECTO:
ESTUDIO AMBIENTAL ESTRATÉGICO DEL PLAN ESPECIAL DE INFRAESTRUCTURAS LASAT 220 KV TAGUS - ARGANDA

Mapa 7.4	SÍNTESIS AMBIENTAL	
1:10.000	Proyección: UTM	JUNIO 2023
A3	Datum: ETRS89	CI-024506
Usos: 30N		
PROMOTOR:	PREPARADO PARA:	PREPARADO POR:

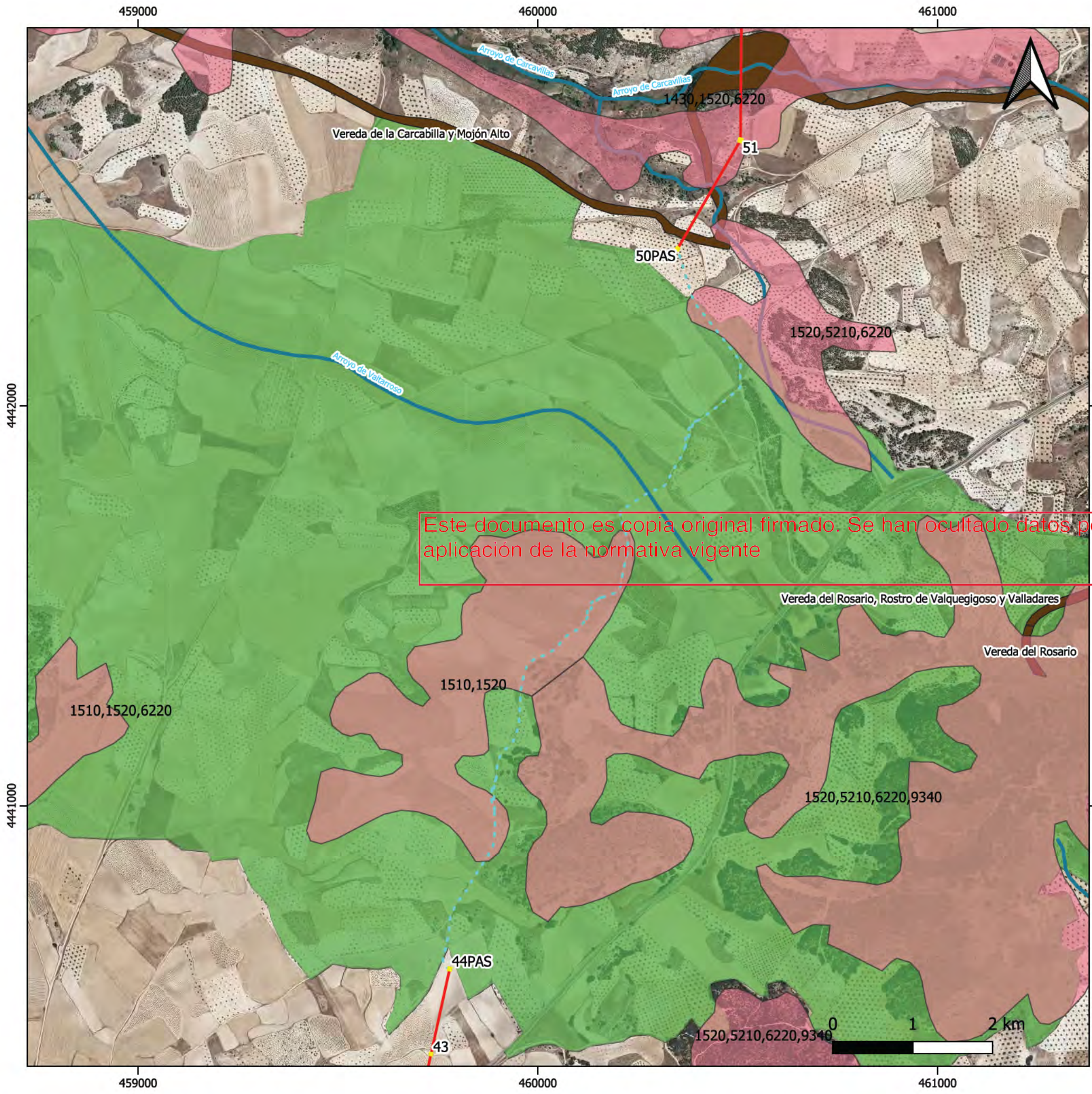

Este documento es copia original firmado. Se han ocultado datos personales en aplicación de la normativa vigente



LEYENDA

PEI LASAT 220 kV	ESPACIOS FAUNÍSTICOS
— Tramo aéreo	— Corredores primarios
- - - Tramo soterrado	HÁBITATS DE INTERÉS COMUNITARIO
■ Apoyos	■ Prioritario
HIDROLOGÍA	PATRIMONIO TERRITORIAL
— Red hidrológica	■ Vías pecuarias

TITULO DEL PROYECTO:
ESTUDIO AMBIENTAL ESTRATÉGICO DEL PLAN ESPECIAL DE INFRAESTRUCTURAS LASAT 220 KV TAGUS - ARGANDA

Mapa 7.5	SÍNTESIS AMBIENTAL	
1:10.000	Proyección: UTM	JUNIO 2023
A3	Datum: ETRS89	CI-024506
	Uso: 30N	
PROMOTOR:	PREPARADO PARA:	PREPARADO POR:

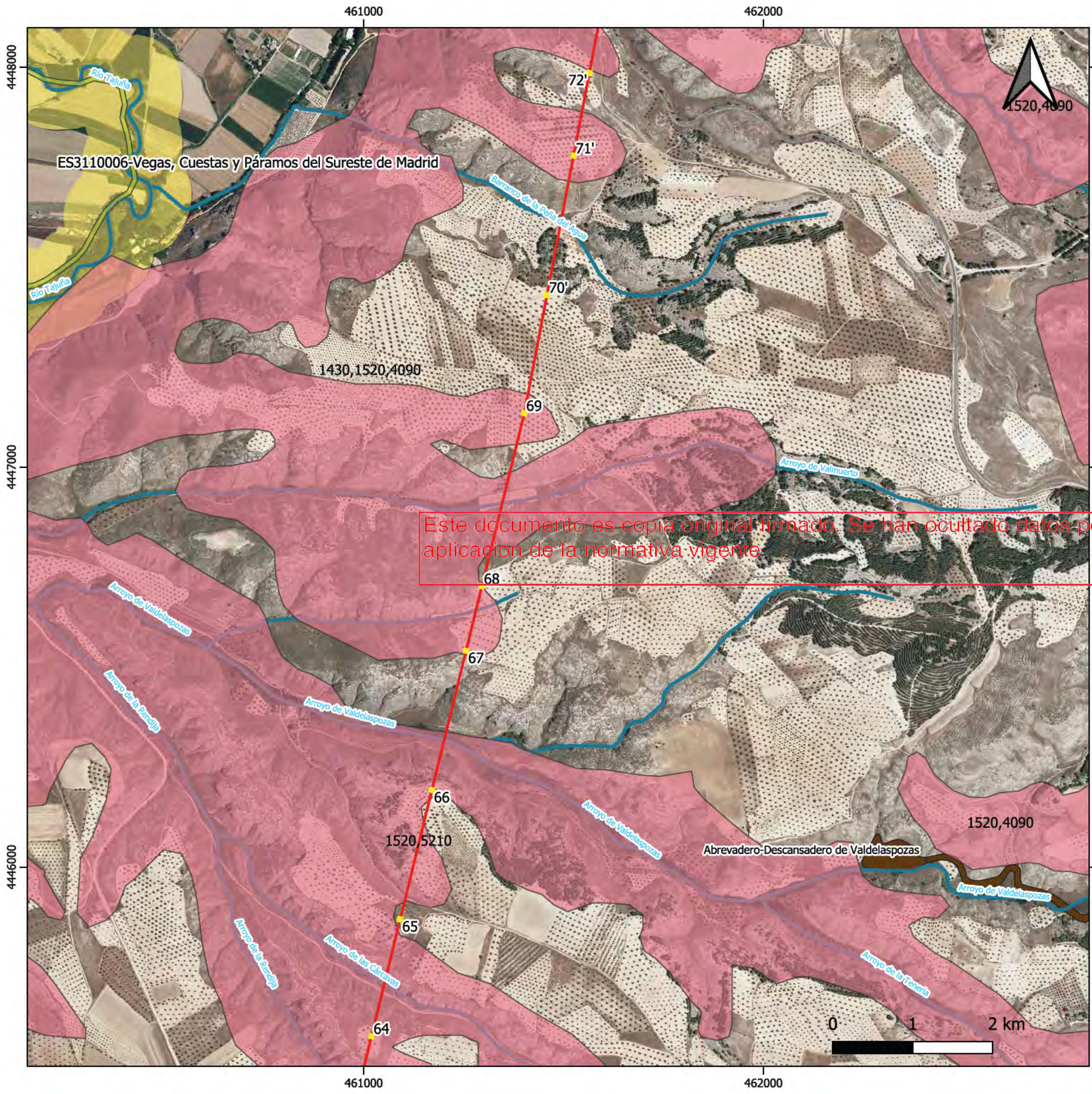

Este documento es copia original firmado. Se han ocultado datos personales en aplicación de la normativa vigente

LEYENDA

PEI LASAT 220 kV	HÁBITATS DE INTERÉS COMUNITARIO
— Tramo aéreo	■ Prioritario
■ Apoyos	■ No prioritario
HIDROLOGÍA	PATRIMONIO TERRITORIAL
— Red hidrológica	■ Vías pecuarias
RED NATURA 2000	
■ ZEC	

TITULO DEL PROYECTO:
ESTUDIO AMBIENTAL ESTRATÉGICO DEL PLAN ESPECIAL DE INFRAESTRUCTURAS LASAT 220 KV TAGUS - ARGANDA

Mapa 7.6	SÍNTESIS AMBIENTAL	
1:10.000	Proyección: UTM	JUNIO 2023
A3	Datum: ETRS89	CI-024506
	Uso: 30N	
PROMOTOR:	PREPARADO PARA:	PREPARADO POR:

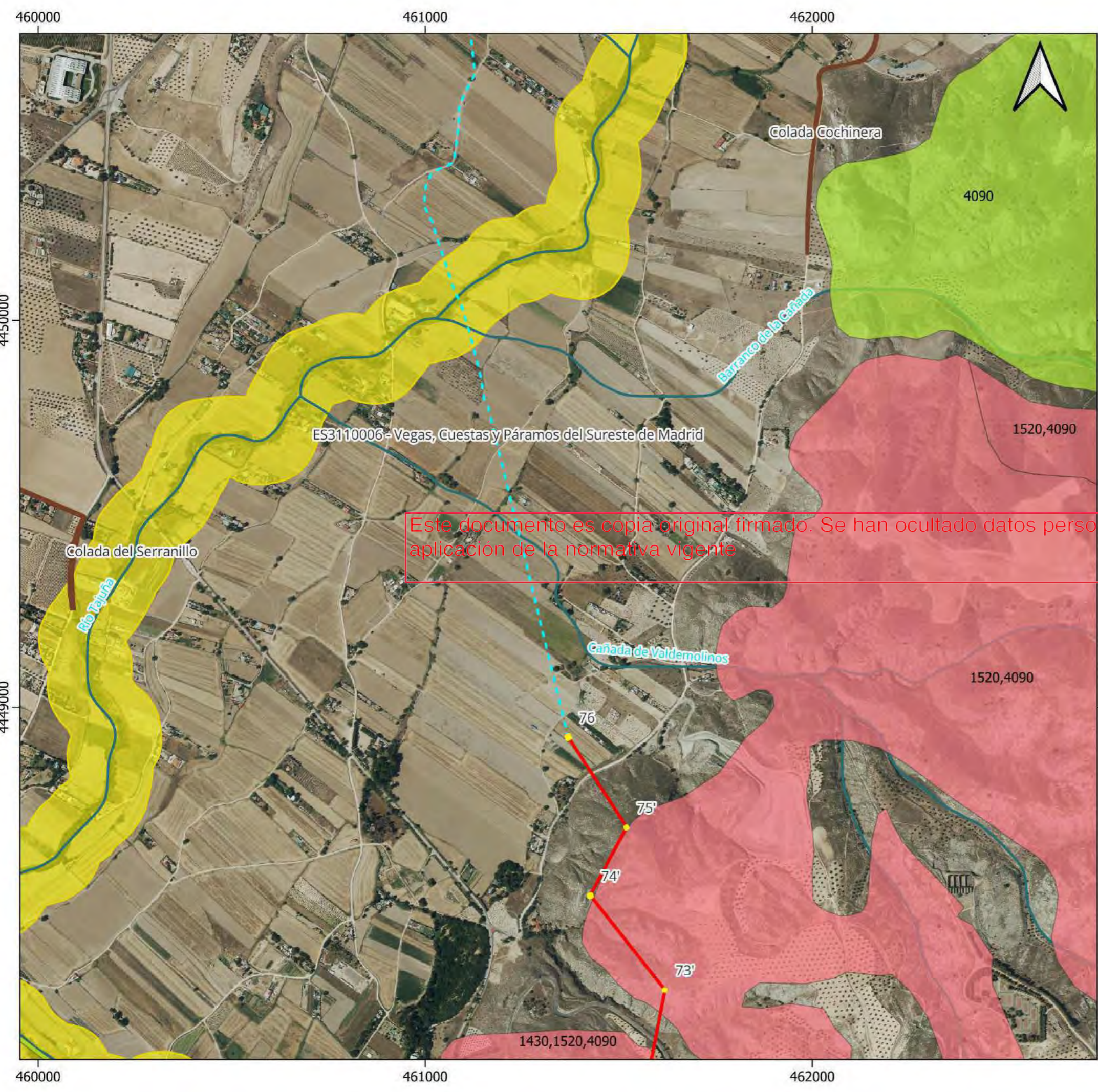

LEYENDA

— Tramo aéreo	— HÁBITATS DE INTERÉS COMUNITARIO
- - - Tramo soterrado	■ Prioritario
■ Apoyos	■ No prioritario
— Red hidrológica	PATRIMONIO TERRITORIAL
■ ZEC	■ Vías pecuarias

HIDROLOGÍA

RED NATURA 2000

TITULO DEL PROYECTO:
 ESTUDIO AMBIENTAL ESTRATÉGICO DEL PLAN ESPECIAL DE
 INFRAESTRUCTURAS LASAT 220 kV TAGUS - ARGANDA

Mapa 7.7	SÍNTESIS AMBIENTAL	
1:10.000	Proyección: UTM	AGOSTO 2024
A3	Datum: ETRS89	CI-024506
	Huso 30N	
PROMOTOR:	PREPARADO PARA:	PREPARADO POR:

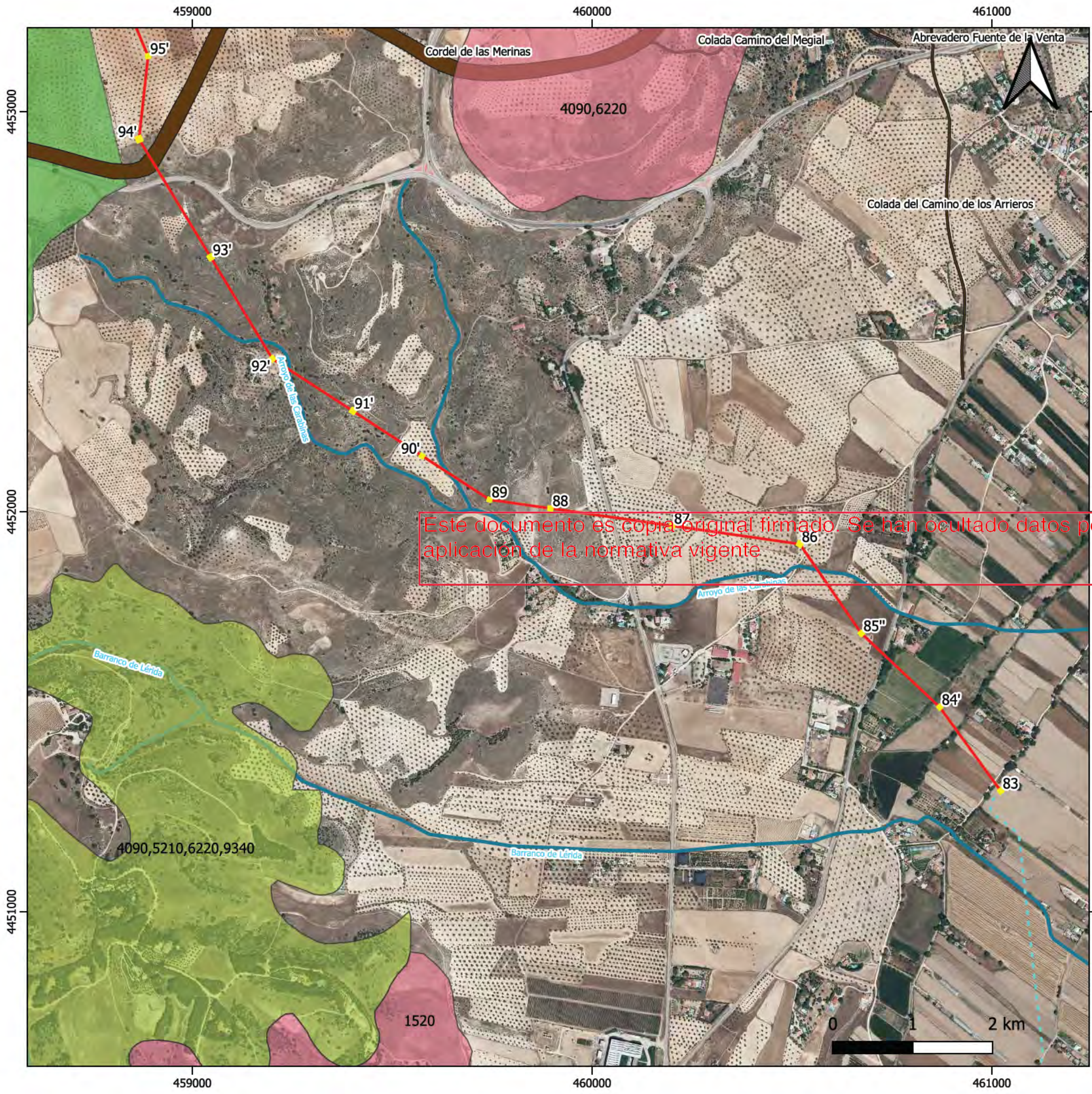

LEYENDA

PEI LASAT 220 kV	HÁBITATS DE INTERÉS COMUNITARIO
— Tramo aéreo	■ Prioritario
- - - Tramo soterrado	■ No prioritario
■ Apoyos	PATRIMONIO TERRITORIAL
HIDROLOGÍA	■ Vías pecuarias
— Red hidrológica	
ESPACIOS FAUNÍSTICOS	
■ Corredores primarios	

TITULO DEL PROYECTO:
ESTUDIO AMBIENTAL ESTRATÉGICO DEL PLAN ESPECIAL DE INFRAESTRUCTURAS LASAT 220 KV TAGUS - ARGANDA

Mapa 7.8	SÍNTESIS AMBIENTAL	
1:10.000	Proyección: UTM	JUNIO 2023
A3	Datum: ETRS89	CI-024506
	Uso: 30N	
PROMOTOR:	PREPARADO PARA:	PREPARADO POR:

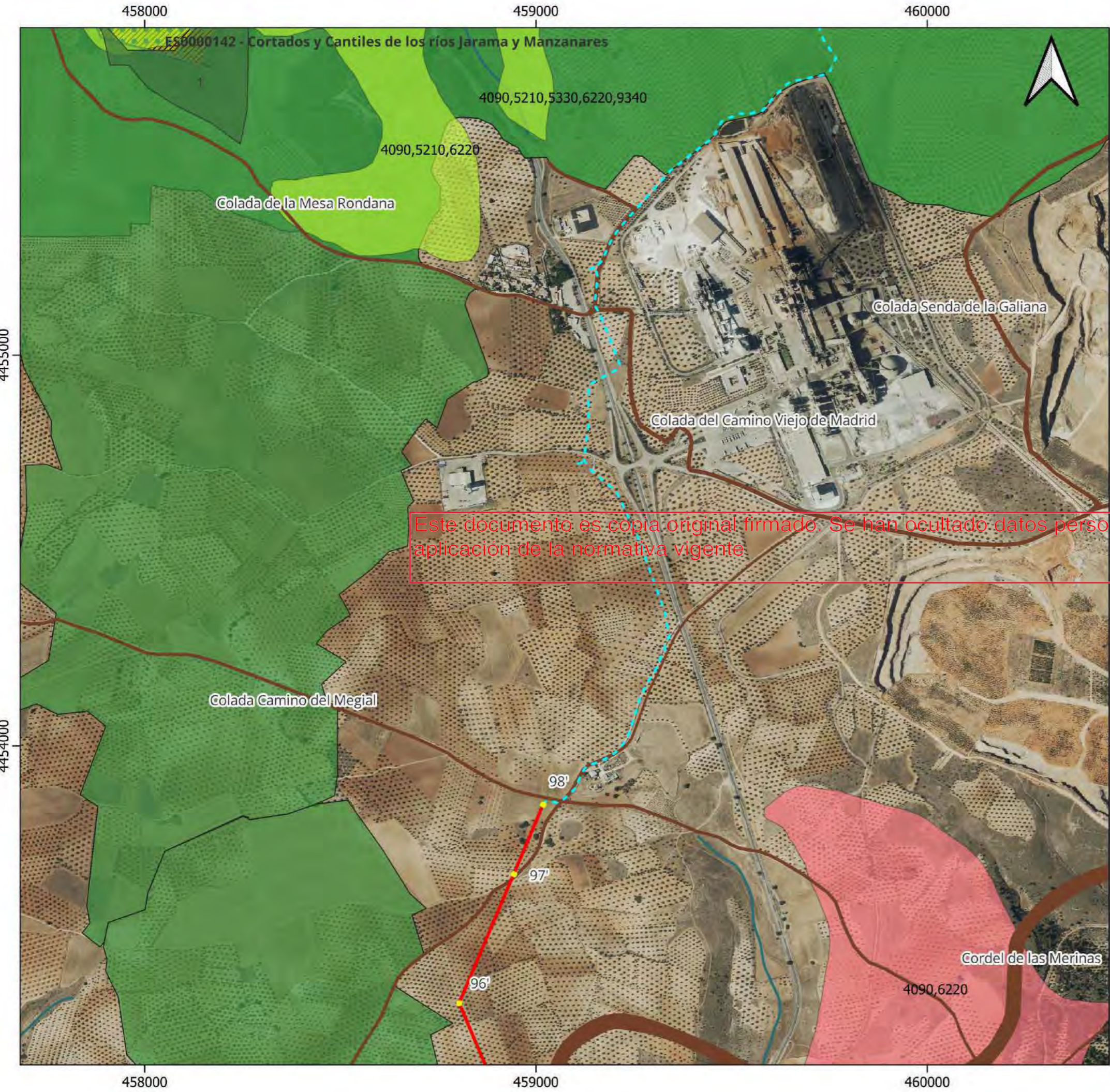

LEYENDA

PEI LASAT 220 kV	ESPACIOS FAUNÍSTICOS
— Tramo aéreo	Corredores primarios
- - - Tramo soterrado	Otros espacios protegidos
■ Apoyos	Parque Regional del Sureste
HIDROLOGÍA	HÁBITATS DE INTERÉS COMUNITARIO
— Red hidrológica	Prioritario
RED NATURA 2000	No prioritario
■ ZEC	PATRIMONIO TERRITORIAL
▨ ZEPA	Vías pecuarias

TITULO DEL PROYECTO:
 ESTUDIO AMBIENTAL ESTRATÉGICO DEL PLAN ESPECIAL DE INFRAESTRUCTURAS LASAT 220 kV TAGUS - ARGANDA

Mapa 7.9	SÍNTESIS AMBIENTAL	
1:10.000	Proyección: UTM	AGOSTO 2024
A3	Datum: ETRS89	CI-024506
	Huso 30N	
PROMOTOR:	PREPARADO PARA:	PREPARADO POR:

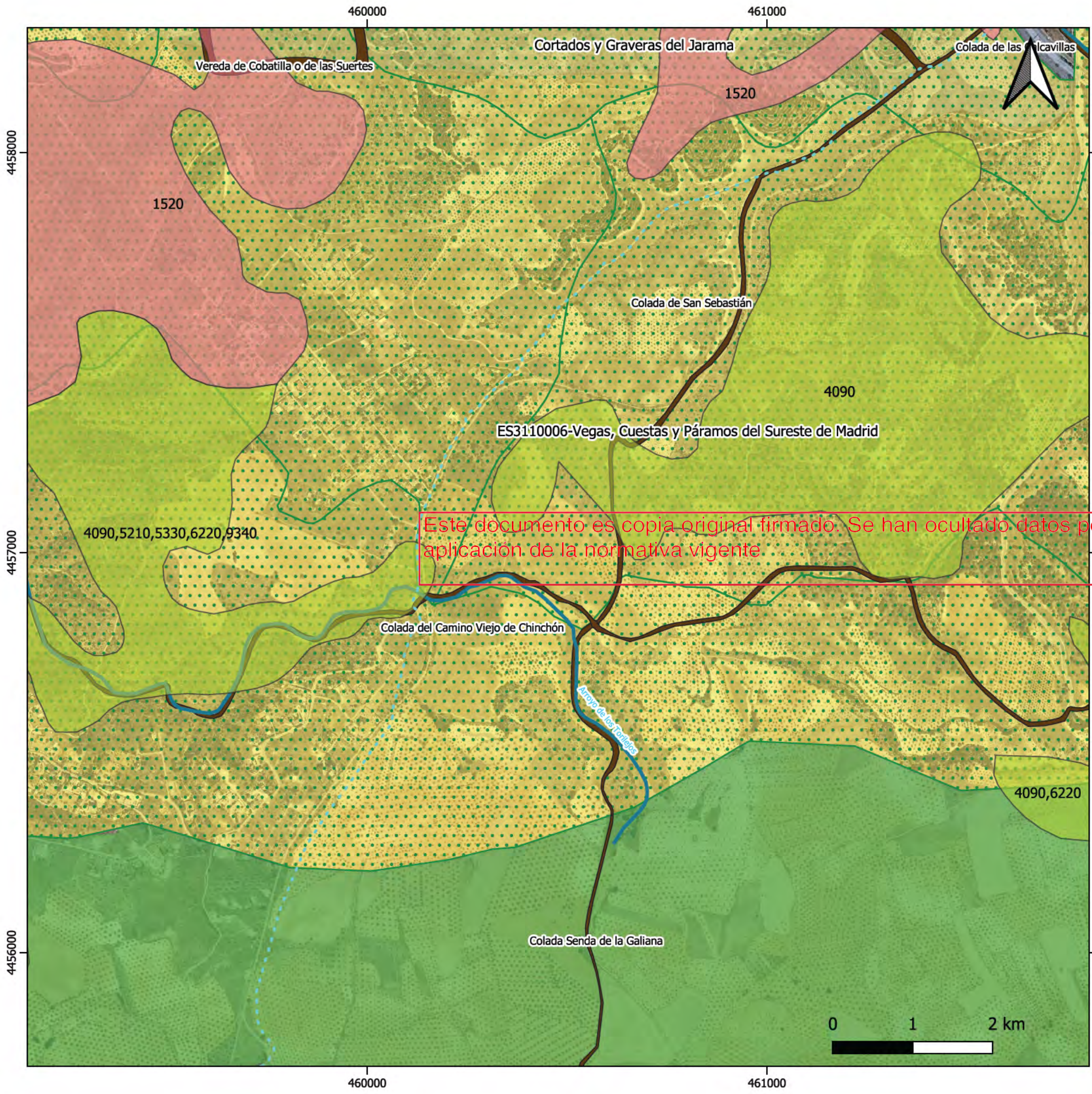

Este documento es copia original firmado. Se han ocultado datos personales en aplicación de la normativa vigente



LEYENDA

PEI LASAT 220 kV	IBA
Tramo soterrado	Otros espacios protegidos
HIDROLOGÍA	Parque Regional del Sureste
Red hidrológica	HÁBITATS DE INTERÉS COMUNITARIO
RED NATURA 2000	Prioritario
ZEC	No prioritario
ESPACIOS FAUNÍSTICOS	PATRIMONIO TERRITORIAL
Corredores primarios	Vías pecuarias

TITULO DEL PROYECTO:
ESTUDIO AMBIENTAL ESTRATÉGICO DEL PLAN ESPECIAL DE INFRAESTRUCTURAS LASAT 220 kV TAGUS - ARGANDA

Mapa 7.10	SÍNTESIS AMBIENTAL	
1:10.000	Proyección: UTM	JUNIO 2023
A3	Datum: ETRS89	CI-024506
Uso: 30N		
PROMOTOR: RIC ENERGY	PREPARADO PARA: RIC ENERGY	PREPARADO POR: Applus ⁺

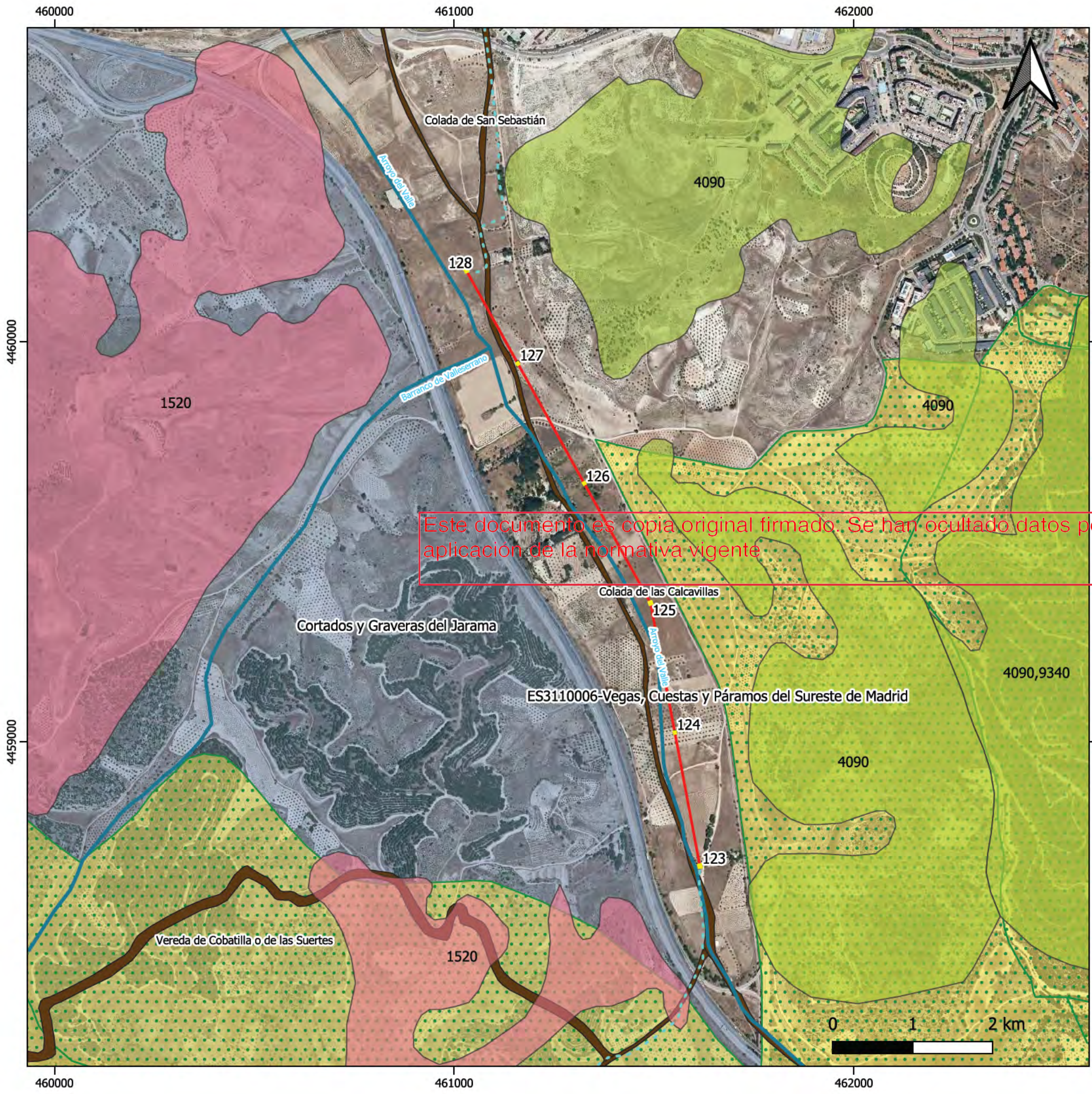

LEYENDA		
PEI LASAT 220 kV	Otros espacios protegidos	
— Tramo aéreo	Parque Regional del Sureste	
- - - Tramo soterrado	HÁBITATS DE INTERÉS COMUNITARIO	
■ Apoyos	Prioritario	
HIDROLOGÍA		
— Red hidrológica	No prioritario	
RED NATURA 2000		
■ ZEC	PATRIMONIO TERRITORIAL	
■ Vías pecuarias		
ESPACIOS FAUNÍSTICOS		
■ IBA		
TITULO DEL PROYECTO:		
ESTUDIO AMBIENTAL ESTRATÉGICO DEL PLAN ESPECIAL DE INFRAESTRUCTURAS LASAT 220 KV TAGUS - ARGANDA		
Mapa 7.11	SÍNTESIS AMBIENTAL	
1:10.000	Proyección: UTM	JUNIO 2023
A3	Datum: ETRS89	CI-024506
	Uso: 30N	
PROMOTOR:	PREPARADO PARA:	PREPARADO POR:

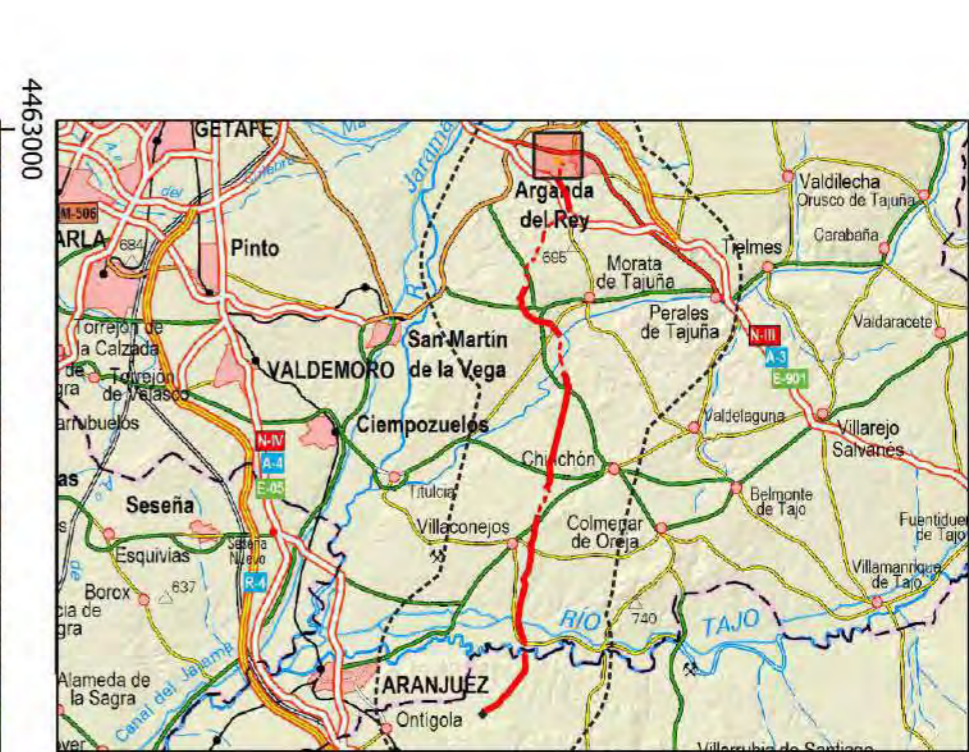
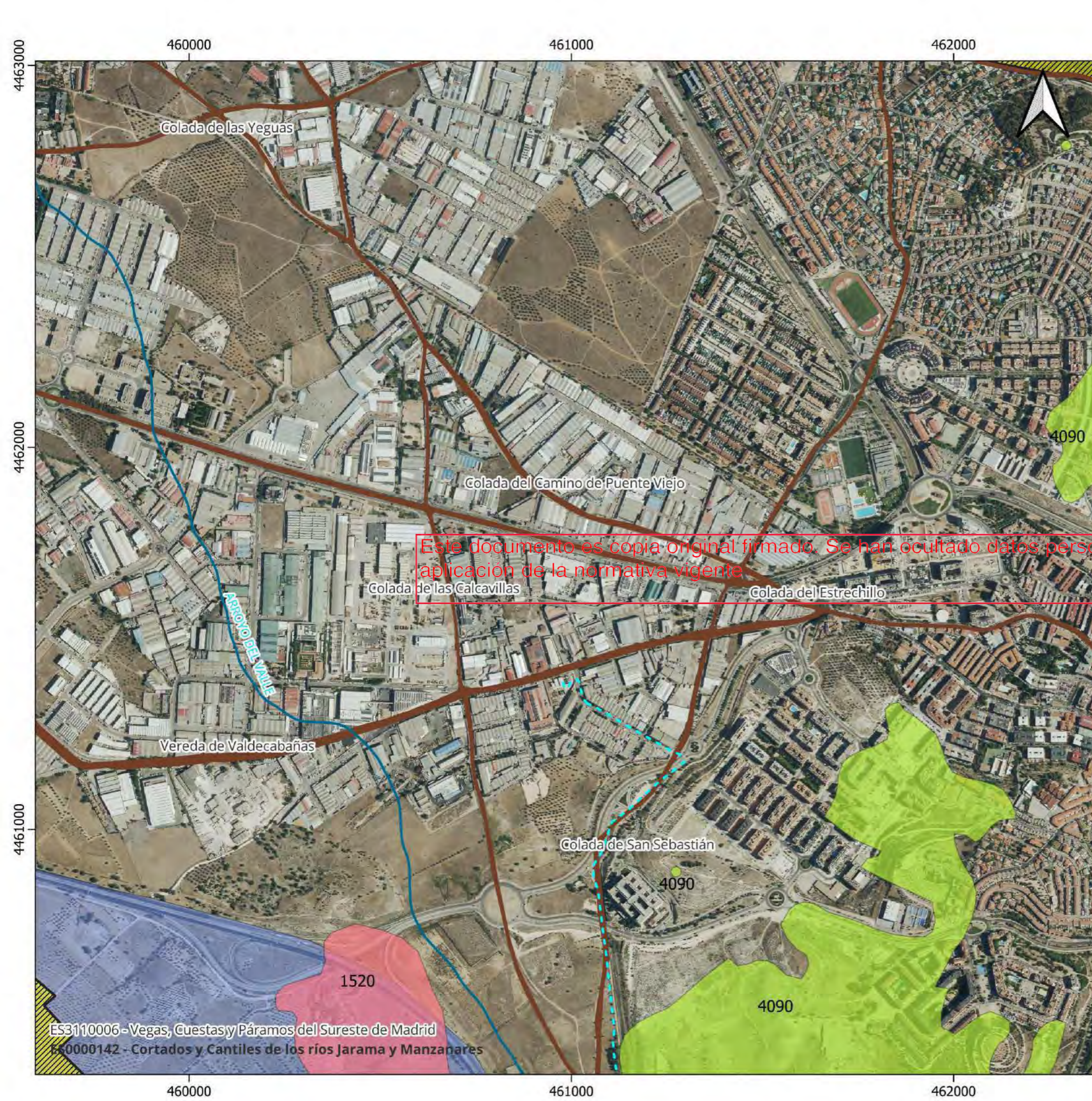

LEYENDA

PEI LASAT 220 kV	ESPACIOS FAUNÍSTICOS
--- Tramo soterrado	Ibas
HIDROLOGÍA	HÁBITATS DE INTERÉS COMUNITARIO
— Red hidrológica	Prioritario
RED NATURA 2000	No prioritario
■ ZEC	PATRIMONIO TERRITORIAL
▨ ZEPA	Vías pecuarias

TITULO DEL PROYECTO:
 ESTUDIO AMBIENTAL ESTRATÉGICO DEL PLAN ESPECIAL DE INFRAESTRUCTURAS LASAT 220 kV TAGUS - ARGANDA

Mapa 7.12	SÍNTESIS AMBIENTAL	
1:10.000	Proyección: UTM	AGOSTO 2024
A3	Datum: ETRS89	CI-024506
	Huso 30N	
PROMOTOR:	PREPARADO PARA:	PREPARADO POR

ES3110006 - Vegas, Cuestas y Páramos del Sureste de Madrid
 ES0000142 - Cortados y Cantiles de los ríos Jarama y Manzanares



**SEGUIMIENTO DE LAS
COMUNIDADES DE FAUNA EN
EL ENTORNO DE LA LÍNEA
ELÉCTRICA DE EVACUACIÓN
DE LAS PSFVs TAGUS 1 Y 2**

INFORME ANUAL

Este documento es copia original firmado. Se han ocultado datos personales en aplicación de la normativa vigente

KHONS SUN POWER, S.L.

Elaborado por:

Aprobado por:

Consultor M.A.

Jefe Proyecto

Código: CI-014541-007

Fecha: mayo 2022

Ed.: 01

INDICE

1.	Introducción y Objeto	1
2.	Alcance	1
3.	Caracterización previa de la comunidad faunística	2
3.1.	Localización de la actuación. Encuadre territorial	2
3.2.	Biotopos faunísticos	6
3.3.	Descripción previa de la comunidad faunística	13
3.4.	Especies de interés	18
4.	Seguimiento de la comunidad faunística	20
4.1.	Metodología del seguimiento	20
4.1.1.	Trabajos de campo	20
4.1.2.	Tratamiento de la información obtenida en campo	23
4.1.3.	Análisis de la información. Caracterización de la comunidad faunística	23
4.2.	Desarrollo del seguimiento	24
4.3.	Resultados	24
4.3.1.	Caracterización de la comunidad faunística	24
4.3.2.	Análisis y valoración de especies de interés	40
4.3.3.	Otras especies presentes en el ámbito	47
5.	Medidas preventivas y correctoras propuestas	50
6.	Conclusiones	51
7.	Autoría	54

Apéndice 1: Estadillos de campo

Apéndice 2: Localización de avistamientos

ÍNDICE DE TABLAS

Tabla 1. Especies inventariadas en las cuadrículas UTM de referencia.	16
Tabla 2. Especies de aves observadas en el área de implantación e influencia de la LAT Tagus – Arganda.....	27
Tabla 3. Número de contactos por grupo avifaunístico, especie y estación del año.....	32
Tabla 4. Abundancia poblacional estimada por hectárea y estación del año.	34
Tabla 5. Índice Kilométrico de Abundancia por estación del año.....	34
Tabla 6. Número de contactos con otros grupos de vertebrados terrestres.	35
Tabla 7. Riqueza de especies por grupo ornítico y estación del año.	37
Tabla 8. Índice de diversidad de especies por estación del año.	39
Tabla 9. Riqueza de especies por grupo faunístico y estación del año.....	39

ÍNDICE DE ILUSTRACIONES

Ilustración 1. Localización de la LAT Tagus – Arganda sobre mapa topográfico.	3
Ilustración 2. Localización de la LAT Tagus – Arganda sobre fotografía aérea.....	4
Ilustración 3. Red Natura 2000 y Espacios Naturales Protegidos en el entorno de la LAT Tagus – Arganda.....	6
Ilustración 4. Hábitats forestales y agrícolas en el ámbito de estudio.	7
Ilustración 5. Estaciones de observación-escucha en el entorno de la LAT Tagus – Arganda.	22

ÍNDICE DE GRÁFICOS

Gráfico 1. Estatus de protección de especies presentes en las cuadrículas de referencia (30SVK52, 30TVK53, 30TVK54, 30TVK55, 30TVK63, 30TVK64, 30TVK65 y 30TVK66).	18
Gráfico 2. Estatus de protección de especies observadas en el entorno de la LAT Tagus – Arganda. 28	
Gráfico 3. Individuos de las distintas especies de avifauna observadas en el entorno de la LAT Tagus – Arganda.....	30
Gráfico 4. Número de contactos por grupo de avifauna y estación del año en el entorno de la LAT Tagus – Arganda.	33
Gráfico 5. Riqueza de especies por grupo de avifauna y estación del año en el entorno de la LAT Tagus – Arganda.....	38

ÍNDICE DE IMÁGENES

Imagen 1. Panorámica del territorio de implantación de la LAT Tagus – Arganda; cultivos de cereal en régimen de secano.	8
Imagen 2. Oivar en el ámbito de estudio.	9
Imagen 3. Cultivos de regadío (maíz) en la vega del Tajuña.	9
Imagen 4. Formaciones forestales de repoblación tipo bosque (pinar de pino carrasco).	10
Imagen 5. Panorámica del hábitat de matorral que se dispone en laderas de las barranqueras de la zona.	11
Imagen 6. Otra panorámica del hábitat de matorral.	11
Imagen 7. Bosque de galería.	12
Imagen 8. Inmaduro de águila imperial ibérica (<i>Aquila adalberti</i>) en vuelo en el espacio de estudio.	41
Imagen 9. Águila imperial ibérica. Secuencia posterior.	41
Imagen 10. Milano real (<i>Milvus milvus</i>), en el ámbito de estudio.	42
Imagen 10. Ejemplar macho de aguilucho cenizo (<i>Circus pygargus</i>), en la zona de estudio.	43
Imagen 12. Alcaraván (<i>Burhinus oedicephalus</i>) en el territorio de implantación de la LAT Tagus – Arganda.	44
Imagen 13. Ejemplar de garza imperial (<i>Ardea purpurea</i>) en vuelo sobre el territorio de implantación de la LAT.	44
Imagen 14. Ejemplar de culebrera europea (<i>Circaetus gallicus</i>) en el ámbito de estudio.	46
Imagen 15. Abejaruco (<i>Merops apiaster</i>) en el ámbito de estudio.	47
Imagen 16. Ejemplar de abubilla (<i>Upupa epops</i>) en el territorio de implantación del proyecto.	47
Imagen 17. Curruca cabecinegra (<i>Sylvia melanocephala</i>) posado sobre una coscoja, en la zona de estudio.	48
Imagen 18. Triguero (<i>Miliaria calandra</i>) en el territorio de implantación del proyecto.	48
Imagen 19. Ejemplar de verdecillo (<i>Serinus serinus</i>) sobre un olivo en el ámbito de estudio.	49
Imagen 20. Cogujada común (<i>Galerida theklae</i>) en el territorio de referencia.	49

Este documento es copia original firmado. Se han ocultado datos personales en aplicación de la normativa vigente

1. Introducción y Objeto

El Proyecto objeto de estudio incluye la construcción y explotación de la línea eléctrica de alta tensión (LAT) de evacuación de la energía generada en las Plantas Solares Fotovoltaicas (PSFV) Tagus 1 y Tagus 2, siendo la promotora la empresa KHON SUN POWER, S.L.

La LAT discurre en tramos aéreos y subterráneos por los términos municipales de Arganda del Rey, Morata de Tajuña, Chinchón, Villaconejos y Colmenar de Oreja, en la provincia de Madrid, y por el término municipal de Ontígola, en la provincia de Toledo.

El Proyecto se ha de someter a procedimiento reglado de Evaluación de Impacto Ambiental Ordinaria, ya que entra en los supuestos contemplados tanto en el Anexo I de la Ley 21/2013¹, de 9 de diciembre, de Impacto Ambiental como en el Anexo I de la Ley 2/2020, de 7 de febrero, de Evaluación Ambiental en Castilla – La Mancha. La legislación de aplicación en la Comunidad de Madrid es la ya referida Ley 21/2013 ya que la ley de evaluación que regía anteriormente, Ley 2/2002, de 19 de junio, de Evaluación Ambiental de la Comunidad de Madrid, fue derogada mediante Ley 4/2014, de 22 de diciembre, de Medidas Fiscales y Administrativas y, por tanto, hasta que se apruebe legislación propia, aplica la ley nacional.

Por ello, se ha redactado el Estudio de Impacto Ambiental de "Subestación elevadora Tagus 220/33 kV y línea eléctrica LAT 220 kV Tagus – Arganda (REE)", dando inicio a procedimiento reglado de evaluación de impacto ambiental ordinaria.

Este documento es copia original firmado. Se han ocultado datos personales en aplicación de la normativa vigente

Por otra parte, y respecto al objeto de este documento, la Dirección General de Política Forestal y Espacios Naturales de la Consejería de Agricultura, Medio Ambiente y Desarrollo Rural de la Junta de Comunidades de Castilla – La Mancha emitió en 2018 un documento definiendo las "Directrices para la emisión de informes ambientales relativos al procedimiento de evaluación ambiental de proyectos de energías renovables", en el que se indicaban los contenidos específicos que deben incorporar los proyectos/ estudios de impacto. Entre ellos, se recoge la necesidad de realizar un Estudio de Fauna del territorio de implantación de la planta solar fotovoltaica (PSFV) que cubra un ciclo anual completo.

El presente informe recoge los resultados obtenidos en el seguimiento de las comunidades faunísticas en el entorno de la línea eléctrica de alta tensión (LAT) de evacuación de la energía generada en las Plantas Solares Fotovoltaicas Tagus 1 y Tagus 2. Así, posee carácter anual, refiere un ciclo anual completo, y da cuenta de la fase pre-operacional.

2. Alcance

El presente informe de seguimiento específico de la avifauna tiene el siguiente alcance:

¹ La Ley 21/2013 fue modificada por Ley 9/2018, de 5 de diciembre, por la que se modifica la Ley 21/2013, de 9 de diciembre, de evaluación ambiental, [...]

- Caracterización de hábitats faunísticos en el territorio de implantación del proyecto.
- Caracterización de las comunidades faunísticas presentes en el ámbito de estudio.
- Estudio de la diversidad y abundancia de la comunidad avifaunística en el territorio de implantación de la LAT y su área de influencia, indicando metodología empleada y fechas de prospección.
- Análisis y valoración de especies de interés
- Otras especies presentes en el ámbito de estudio
- Equipo de trabajo con indicación expresa de la titulación.

Adicionalmente a este contenido, se ha llevado a cabo un estudio previo de la comunidad faunística de carácter bibliográfico, indicando principales biotopos faunísticos del entorno y especies de interés, así como una caracterización de la comunidad ornítica del territorio de implantación de la LAT de evación de las PSFVs Tagus 1 y Tagus 2, resultado ésta de los trabajos de campo.

3. Caracterización previa de la comunidad faunística.

3.1. Localización de la actuación. Encuadre territorial

Este documento es copia original firmado. Se han ocultado datos personales en aplicación de la normativa vigente.

La LAT de evacuación de las plantas solares fotovoltaicas Tagus 1 y Tagus 2 proyectada discurre desde el toledano municipio de Ontígola, a caballo entre la Comarca de La Mesa de Ocaña y la Comarca de Las Vegas, finalizando en la subestación eléctrica de Arganda, ya dentro de la Comarca de La Campiña, atravesando los términos municipales de Arganda del Rey, Morata de Tajuña, Chinchón, Villaconejos y Colmenar de Oreja, además del ya comentado de Ontígola.

El área de estudio del presente trabajo contempla las superficies de ocupación de la implantación de la línea eléctrica de alta tensión, así como sus entornos más inmediatos, hasta alcanzar una cobertura suficiente del espacio implicado en el marco del proyecto, atendiendo a los propios límites naturales del territorio, sean éstos naturales o de origen antrópico. No obstante, se tienen en cuenta determinados medios o biotopos faunísticos presentes en el entorno próximo de la actuación que, potencialmente, pueden albergar especies relevantes, permitiendo evaluar la posible incidencia que las acciones de proyecto pudieran ocasionar sobre el colectivo faunístico considerado a escala local como el más sensible ante el desarrollo y la implantación de la línea eléctrica de alta tensión, en lo que se refiere a sus desplazamientos locales entre esos enclaves y los pasos migratorios.

La línea se ha proyectado en aéreo, soterrando los cauces principales (Tajo y Tajuña) y los corredores ecológicos y espacios naturales protegidos.

Las siguientes ilustraciones muestran la ubicación de la LAT a 220 kV Tagus – Arganda sobre mapa topográfico y fotografía aérea.



Ilustración 1. Localización de la LAT Tagus – Arganda sobre mapa topográfico.

Fuente. Elaboración propia sobre cartografía del Instituto Geográfico Nacional (<http://www.ign.es/wms-inspire/mapa-raster>)

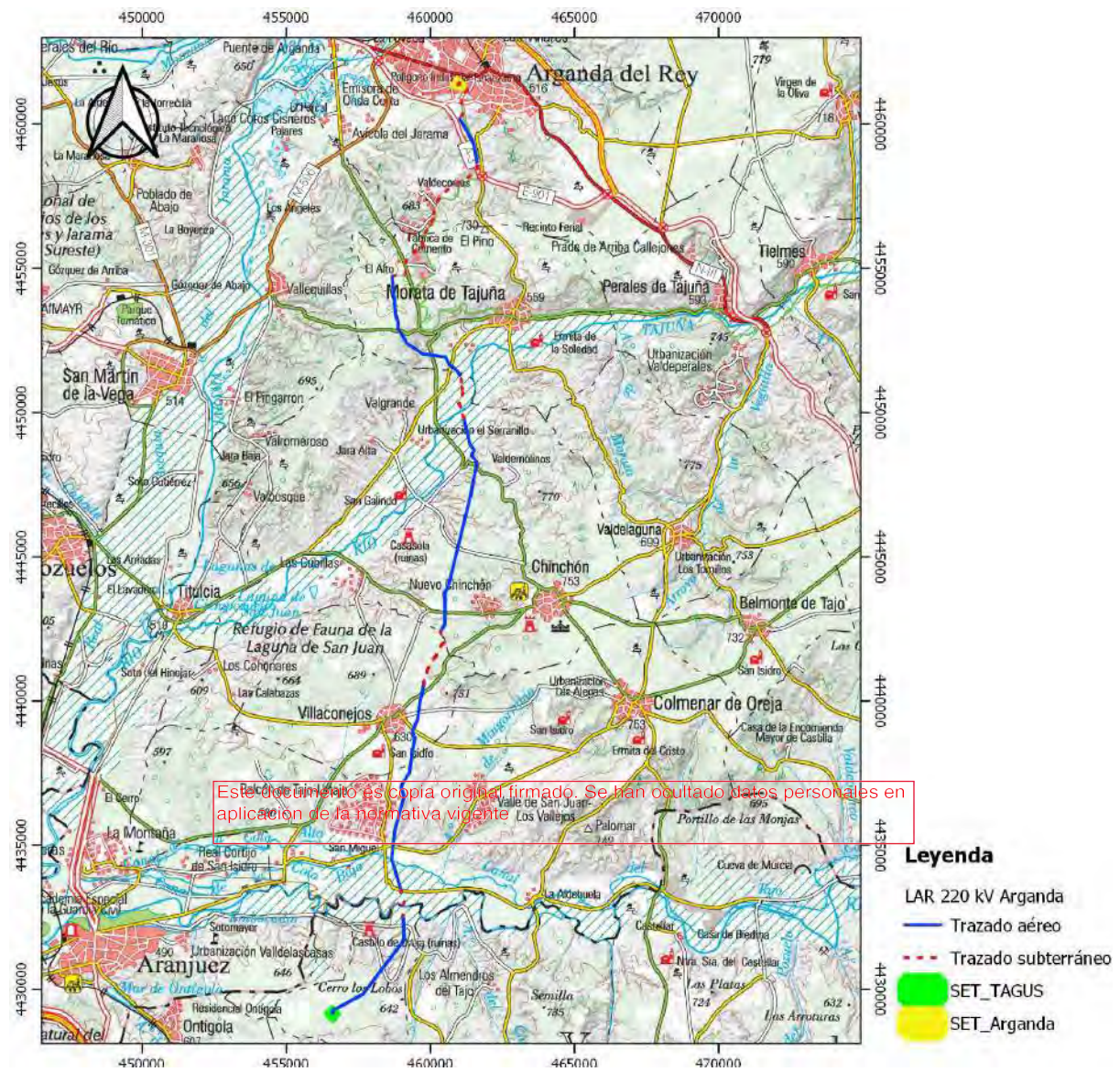

Ilustración 2. Localización de la LAT Tagus – Arganda sobre fotografía aérea.

Fuente. Elaboración propia sobre fotografía aérea del Instituto Geográfico Nacional (<http://www.ign.es/wms-inspire/pnoa-ma>)

Tal como se observa en las anteriores imágenes, la LAT Tagus – Arganda discurre por un territorio de carácter mayoritariamente agrícola; grandes extensiones de terreno de morfología más o menos planar dedicadas al cultivo de cereal en régimen de secano y, en las vegas fluviales, en régimen de regadío junto con otros productos hortícolas. También existen parcelas de olivar y viñedo. Diseminadas por la zona aparecen una serie de formaciones forestales; pequeñas masas de pino carrasco (*Pinus halepensis*) de repoblación y algunas de encina (*Quercus ilex*).

En las laderas de las cuestas que conectan la plataforma de Ontígola con el valle del río Tajo y, en general, en todas las elevaciones del ámbito de estudio no dedicadas a la explotación agrícola, se disponen comunidades de matorral esclerófilo mesomediterráneo propio de los ambientes de la zona, con especies como la aulaga (*Genista scorpius*), romero (*Rosmarinus officinalis*) o alguna de tomillo (*Thymus spp.*). Sobre suelos esqueléticos salinos (yesosos), además de las anteriores (que no están en

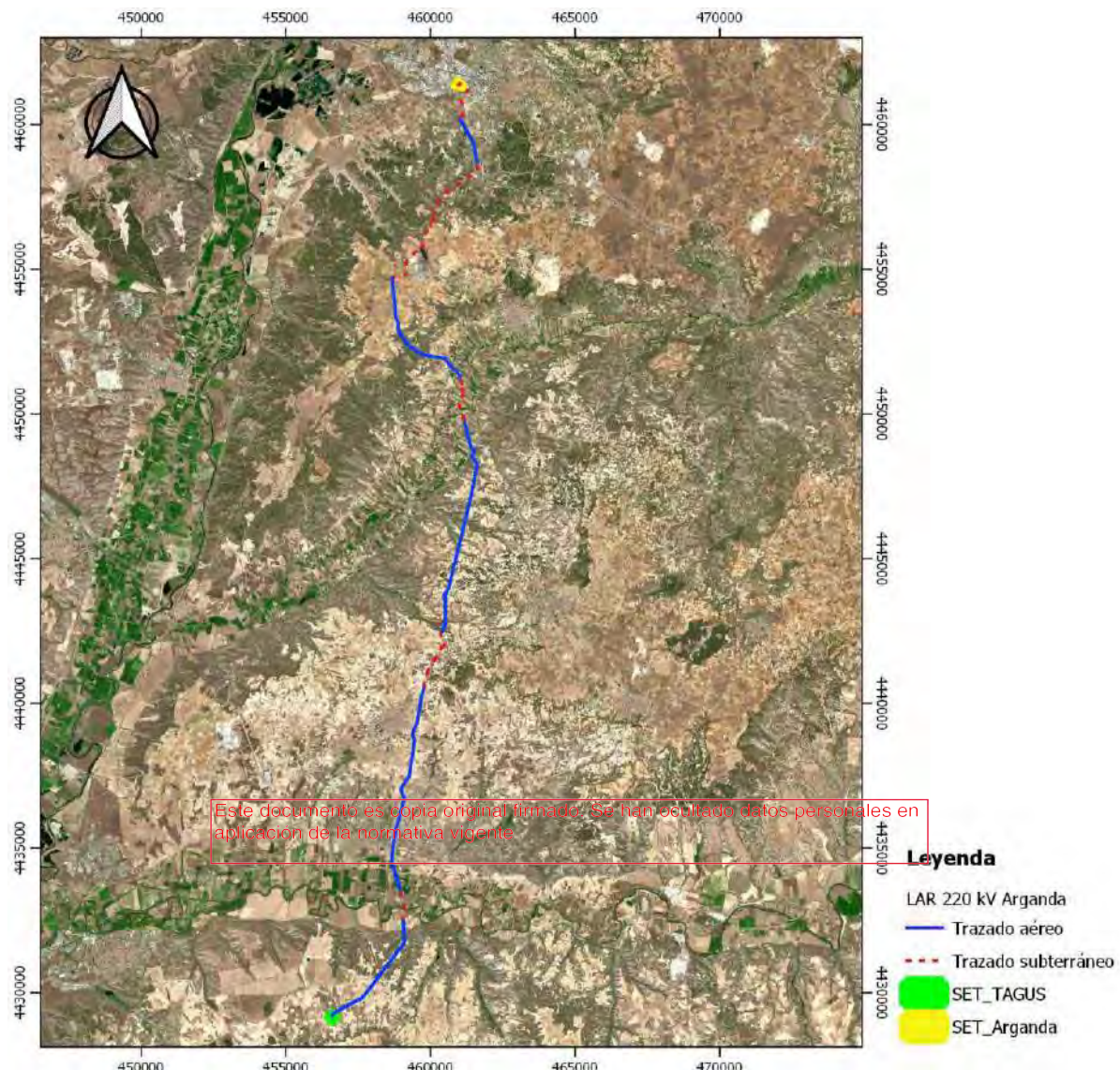
su óptimo ecológico), aparecen el esparto (*Macrochloa tenacissima*), albardín (*Lygeum spartum*) y especies estrictamente gypsícolas como la jabonera o albalda (*Gypsophila strutum*) o el asnallo o garbancillo de yeso (*Ononis tridentata*). En estas zonas es común la retama de bolas (*Retama sphaerocarpa*), así como en las más soleadas de las formaciones forestales.

Por último, asociados a los cauces fluviales del ámbito de estudio, existen formaciones ligadas al medio acuático que, en sus etapas más maduras conforman bosques de galería con pies arbóreos y arbustivos de distintas especies de sauces (*Salix spp.*), chopos (*Populus alba*, *P. x canadensis*), álamos (*Populus nigra*), fresnos (*Fraxinus angustifolia*) y olmos (*Ulmus sp.*), dispuestos en bandas paralelas al cauce, según el gradiente de humedad edáfica.

Tal configuración territorial favorece la presencia de numerosas especies; desde las de carácter estepario en las áreas abiertas agrícolas: avutarda (*Otis tarda*), alcaraván común (*Burhinus oediconemus*), rapaces de corte estepario; aguilucho cenizo (*Circus pygargus*), aguilucho pálido (*Circus cyaneus*), aguilucho lagunero occidental (*Circus aeruginosus*), y cernícalo primilla (*Falco naumanni*), así como de otras especies más banales como la cogujada común (*Galerida cristata*), alondra común (*Alauda arvensis*), calandria (*Melocorypha calandra*) o triguero (*Miliaria calandra*), entre otras, hasta las puramente forestales como el azor común (*Accipiter gentilis*), mito (*Aegithalos caudatus*), herrerillo capuchino (*Lophophanes cristatus*), herrerillo común (*Cyanistes caeruleus*), carbonero garrapinos (*Periparus ater*), agateador común (*Certhia brachydactyla*) o arrendajo (*Garrulus glandarius*), entre otras.

Además, el territorio puede referenciar en zona de campeo de especies como el busardo ratonero (*Buteo buteo*), cernícalo vulgar (*Falco tinnunculus*), águila imperial ibérica (*Aquila adalberti*), aguililla calzada (*Aquila pennata*), culebrera europea (*Circaetus gallicus*) o milano real (*Milvus milvus*), entre otras.

Asimismo, se ha detectado la presencia de ardéidas y anátidas; ánade real o azulón (*Anas platyrhynchos*), garza real (*Ardea cinerea*), garza imperial (*Ardea purpurea*) o martinete común (*Nycticorax nycticorax*), entre otras, asociadas al medio acuático.

Por otro lado, el territorio de implantación de la LAT a 220 kV Tagus – Arganda atraviesa, en parte de su recorrido, **los siguientes espacios pertenecientes a Red Natura 2000: "Yesares del valle del Tajo"** (LIC/ ZEC ES4250009), "Vegas, Cuestas y Páramos del Sureste de Madrid" (LIC/ ZEC ES3110006), "Carrizales y Sotos de Aranjuez" (ZEPA ES0000119) y "Cortados y Cantiles de los ríos Jarama y Manzanares" (ZEPA ES0000142). Asimismo, en su último tramo, la LAT transita sobre terrenos pertenecientes al Parque Regional en torno a los Ejes de los Cursos Bajos de los Ríos Manzanares y Jarama (ES310007).

La siguiente figura muestra la localización de estos espacios respecto a la LAT Tagus – Arganda.



Ilustración 3. Red Natura 2000 y Espacios Naturales Protegidos en el entorno de la LAT Tagus – Arganda.

Fuente. MITERD

3.2. Biotopos faunísticos

Tal como se ha comentado en el apartado anterior, el territorio de implantación de la LAT Tagus – Arganda se corresponde, mayoritariamente, con un hábitat asociado a medios abiertos de cultivo agrícola. Se trata de un ambiente bastante uniforme, tanto fisiográficamente como a nivel de vegetación (cultivos de cereal), aunque cambiante estacionalmente. No obstante, lo dicho y tal como se señalaba anteriormente, en el territorio de implantación de la LAT existen olivares y viñedos y repoblaciones forestales de pino carrasco (*Pinus halepensis*), alguna mancha de encina (*Quercus ilex*), zonas de matorral esclerófilo y gypsícola y escasas representaciones de bosque de galería, aunque el medio agrícola abierto es el hábitat predominante.

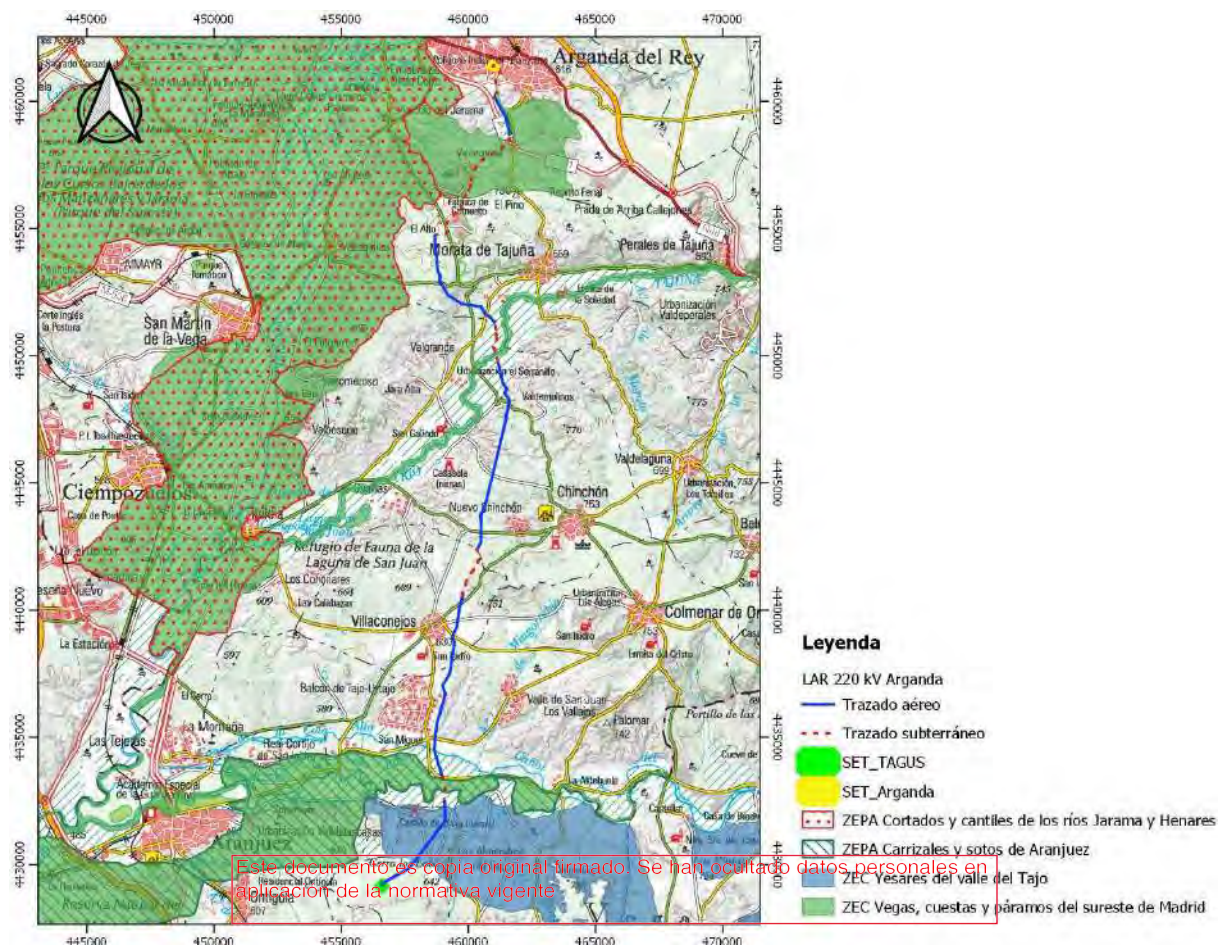
El territorio estudiado presenta una dualidad importante entre el espacio agrario y el entorno de vegetación natural y seminatural de cierta importancia. Esta situación condiciona la estructura y la diversidad de las comunidades faunísticas que crían en el área de estudio, entre las que la ornítica aparece como la más representativa.

En la siguiente ilustración, extraída del Mapa Forestal de España, se puede apreciar la distribución de hábitats² (en sentido laxo) agrícolas y forestales en el ámbito de estudio. Son especialmente patentes las grandes superficies cultivadas, que ocupan más de un 70% de la zona.



Ilustración 4. Hábitats forestales y agrícolas en el ámbito de estudio.

Fuente. Elaboración propia sobre Mapa Forestal de España, MFE50 (https://www.miteco.gob.es/es/biodiversidad/servicios/banco-datos-naturaleza/informacion-disponible/mfe50_descargas_ccaa.aspx)

Así, se ha analizado la composición de la comunidad faunística desde el punto de vista del biotopo que ésta ocupa, agrupándolos en los siguientes hábitats:

- Cultivos: la mayoría de las áreas que la actuación ocupará de forma permanente o temporal están constituidas por cultivos, mayoritariamente de cereal en régimen de secano. También, en las vegas de los ríos Tajo y Tajuña, existen amplias parcelas dedicadas al cereal y diversos productos

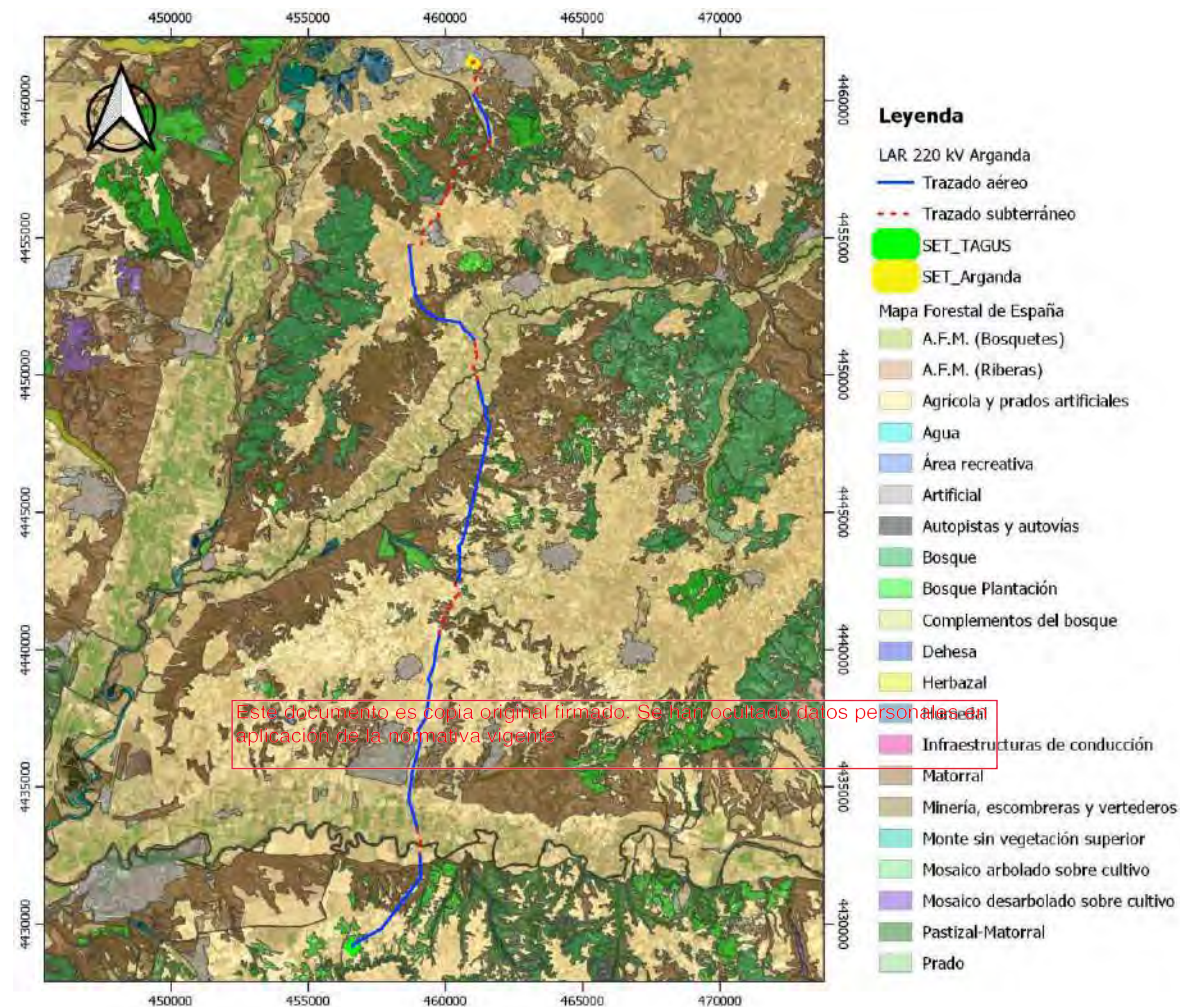
² El Mapa Forestal de España diferencia entre hábitats forestales: monte arbolado de distintos tipos, monte desarbolado (matorral, pastizal, etc.) y otros tipos; agrícola, agua/ humedal y superficies artificiales.

hortícolas en regadío. Asimismo, el olivar está bien representado en el ámbito de estudio, siendo el viñedo minoritario.

En el caso de la zona de estudio, el uso agropecuario está diversificado, existiendo tanto la explotación agrícola del cereal en régimen de secano como zonas de pastizal, barbecho y erial que son aprovechadas para la actividad ganadera de la zona. Esta dualidad en el uso del suelo agrícola, unida a la fuerte estacionalidad de la producción, determinan los recursos tróficos (insectos, **semillas, roedores...**) de los que pueden disponer las comunidades de aves y, por tanto, su población es variable en el tiempo. La estación en la que las condiciones son más favorables para las poblaciones de aves es el verano, ya que la disponibilidad alimenticia es mayor. Esto provoca una mayor actividad en la zona y un aumento en la presencia de nidos.



Imagen 1. Panorámica del territorio de implantación de la LAT Tagus – Arganda; cultivos de cereal en régimen de secano.



Imagen 2. Olivar en el ámbito de estudio.



Imagen 3. Cultivos de regadío (maíz) en la vega del Tajuña.

- Zonas forestales: este biotopo debe considerarse un foco de atracción para la fauna del territorio, particularmente para las aves. Estas manchas forestales de repoblación de pino carrasco (*Pinus*

halepensis) y encina (*Quercus ilex*), con poca representación en el ámbito de estudio, proporcionan cobijo y recursos tróficos a gran variedad de fauna, en especial a aves de todo porte, entre las que se puede destacar a las aves insectívoras, muchas de ellas passeriformes, que requieren de estas manchas forestales para poder prosperar.



Este documento es copia original firmado. Se han ocultado datos personales en aplicación de la normativa vigente

Imagen 4. Formaciones forestales de repoblación tipo bosque (pinar de pino carrasco).

- Pastizales y matorrales: es este un biotopo constituido por matorrales esclerófilos mesomediterráneos y herbáceas de gran porte como el esparto (*Macrochloa tenacissima*) y el albardín (*Lygeum spartum*). Se dispone en las laderas que descienden desde la plataforma de Ontígola hasta la vega del río Tajo y en las elevaciones y cerros de la zona, estableciéndose, también, en parcelas de abandono de la actividad agrícola (eriales). En estas comunidades aparecen matorrales como la retama de bolas (*Retama sphaerocarpa*), aulaga (*Cytisus scoparius*) y coscoja (*Quercus coccifera*) y especies subarbuscivas como el romero (*Rosmarinus officinalis*) y distintas especies de tomillo (*Thymus spp.*). En terrenos yesosos aparecen especies estrictamente gypsícolas como la albalda (*Gypsophila strutum*) o el asnallo (*Ononis tridentata*). Se trata de una comunidad con una escasa cobertura de suelo.



Imagen 5. Panorámica del hábitat de matorral que se dispone en laderas de las barranqueras de la zona.



Imagen 6. Otra panorámica del hábitat de matorral.

- Bosque de galería y vegetación ribereña: este tipo de hábitat está localizado principalmente en las riberas de los ríos Tajo y Tajuña y se caracteriza por una mayor biodiversidad. En el estrato arbóreo aparecen especies como el chopo (*Populus spp.*), sauce (*Salix spp.*), fresno (*Fraxinus angustifolia*), mientras que el sotobosque lo componen especies de vegetación característica de ribera como el junco (*Juncus spp.*), caña (*Arundo donax*), carrizo (*Phragmites australis*), zarzamora (*Rubus ulmifolius*) y rosál silvestre (*Rosa sp.*). La fauna ripícola o asociada a estos biotopos es abundante, sobre todo en el grupo de las aves, ya que, en él, encuentra refugio y alimento.



Imagen 7. Bosque de galería.

- Zonas periurbanas: en estas áreas situadas en el ámbito de estudio, la comunidad faunística está asociada a los límites urbanos de los municipios, así como a las infraestructuras con tránsito de población. Por lo que las especies presentes en este biotopo son generalistas y toleran la presencia humana.

Pese a la existencia de cierta variabilidad de biotopos, el territorio de referencia es bastante homogéneo desde el punto de vista ambiental; un medio antrópico de carácter agrícola donde se asienta una comunidad faunística más bien banal, aunque con ciertos elementos de interés.

3.3. Descripción previa de la comunidad faunística

Mediante la revisión bibliográfica de la información existente al respecto de la fauna del ámbito de estudio, en particular por medio de la consulta del Inventario Nacional de Biodiversidad, se elabora el listado inicial de especies potencialmente presentes en el marco territorial determinado por la cuadrícula UTM de 10 x 10 kilómetros en la que se emplaza la actuación de referencia; cuadrículas 30SVK52, 30TVK53, 30TVK54, 30TVK55, 30TVK63, 30TVK64, 30TVK65 y 30TVK66.

En la siguiente tabla se relacionan dichas especies, incluyendo su categorización en los catálogos de especies amenazadas estatal³ y regionales⁴.

Nombre común	Nombre científico	RD 139/2011	D 33/1999	D 18/1992
Anfibios				
Gallipato	<i>Pleurodeles waltl</i>	RP	IE	---
Rana común	<i>Pelophylax perezi</i>	---	---	---
Sapillo moteado común	<i>Pelodytes punctatus</i>	RP	IE	VU
Sapillo pintojo meridional	<i>Discoglossus jeanneae</i>	RP	IE	---
Sapo corredor	<i>Bufo calamita</i>	RP	IE	---
Sapo de espuelas	<i>Pelobates cultripes</i>	RP	IE	---
Sapo partero común	<i>Alytes obstetricans</i>	RP	IE	---
Sapo partero ibérico	<i>Alytes cisternasii</i>	RP	IE	---
Reptiles				
Culebra bastarda	<i>Malpolon monspessulanus</i>	---	IE	---
Culebra cogolluda	<i>Macroprotodon brevis</i>	RP	IE	VU
Culebra de collar	<i>Natrix natrix</i>	RP	IE	---
Culebra de escalera	<i>Rhinechis scalaris</i>	RP	IE	---
Culebra lisa meridional	<i>Coronella girondica</i>	RP	IE	---
Culebra viperina	<i>Natrix maura</i>	RP	IE	---
Culebrilla ciega	<i>Blanus cinereus</i>	RP	IE	---
Eslizón tridáctilo ibérico	<i>Chalcides striatus</i>	---	---	---
Galápago leproso	<i>Mauremys leprosa</i>	RP	IE	VU
Lagartija cenicienta	<i>Psammodromus hispanicus</i>	RP	IE	---
Lagartija colilarga	<i>Psammodromus algirus</i>	RP	IE	---
Lagartija colirroja	<i>Acanthodactylus erythrurus</i>	RP	IE	---
Lagartija ibérica	<i>Podarcis hispanica</i>	RP	IE	---
Lagarto ocelado	<i>Timon lepidus</i>	RP	IE	---
Salamanquesa común	<i>Tarentola mauritanica</i>	RP	IE	---
Aves				
Abejaruco europeo	<i>Merops apiaster</i>	RP	IE	---
Abejero europeo	<i>Pernis apivorus</i>	RP	IE	IE
Abubilla	<i>Upupa epops</i>	RP	IE	---
Agateador común	<i>Certhia brachydactyla</i>	RP	IE	---
Águila-azor perdicera	<i>Aquila fasciata</i>	VU	PE	PE
Aguililla calzada	<i>Aquila pennata</i>	RP	IE	IE
Aguilucho cenizo	<i>Circus pygargus</i>	VU	VU	VU
Aguilucho lagunero	<i>Circus aeruginosus</i>	RP	VU	SAH
Aguilucho pálido	<i>Circus cyaneus</i>	RP	VU	IE
Alcaraván	<i>Burhinus oedicnemus</i>	RP	IE	IE
Alcaudón común	<i>Lanius senator</i>	RP	IE	---
Alcaudón dorsirrojo	<i>Lanius collurio</i>	RP	IE	---
Alcaudón real meridional	<i>Lanius meridionalis</i>	RP	IE	IE

³ Real Decreto 139/ 2011, de 4 de febrero, para el desarrollo del Listado de Especies Silvestres en Régimen de Protección Especial y del Catálogo Español de Especies Amenazadas

⁴ Decreto 33/1998, de 5 de mayo, por el que se crea el Catálogo Regional de Especies amenazadas de Castilla-La Mancha y Decreto 18/1992, de 26 de marzo, por el que se aprueba el Catálogo Regional de especies amenazadas de fauna y flora silvestres y se crea la categoría de árboles singulares de la Comunidad de Madrid.

Nombre común	Nombre científico	RD 139/2011	D 33/1999	D 18/1992
Alondra común	<i>Alauda arvensis</i>	---	IE	---
Ánade friso	<i>Anas strepera</i>	---	---	IE
Ánade real	<i>Anas platyrhynchos</i>	---	---	---
Andarrios chico	<i>Actitis hypoleucos</i>	---	IE	IE
Andarrios grande	<i>Tringa ochropus</i>	RP	IE	---
Arrendajo	<i>Garrulus glandarius</i>	---	IE	---
Autillo	<i>Otus scops</i>	RP	IE	---
Avefría europea	<i>Vanellus vanellus</i>	---	---	IE
Avetorillo común	<i>Ixobrychus minutus</i>	RP	VU	SAH
Avión común	<i>Delichon urbicum</i>	RP	IE	---
Avión roquero	<i>Ptyonoprogne rupestris</i>	RP	---	---
Avión zapador	<i>Riparia riparia</i>	RP	VU	IE
Avoceta común	<i>Recurvirostra avosetta</i>	RP	VU	---
Avutarda común	<i>Otis tarda</i>	RP	VU	SAH
Azor	<i>Accipiter gentilis</i>	RP	VU	---
Bisbita arbóreo	<i>Anthus trivialis</i>	RP	IE	---
Bisbita pratense	<i>Anthus pratensis</i>	RP	---	---
Búho chico	<i>Asio otus</i>	RP	IE	---
Búho real	<i>Bubo bubo</i>	RP	VU	VU
Buitre leonado	<i>Gyps fulvus</i>	RP	IE	IE
Buitrón	<i>Cisticola juncidis</i>	RP	IE	---
Busardo ratonero	<i>Buteo buteo</i>	RP	IE	---
Calamón común	<i>Porphyrio porphyrio</i>	RP	VU	---
Calandria común	<i>Melanocorypha calandra</i>	RP	IE	IE
Cáرابو común	<i>Strix aluco</i>	RP	IE	---
Carbonero común	<i>Parus major</i>	RP	IE	---
Carbonero garrapinos	<i>Periparus ater</i>	---	IE	---
Carraca europea	<i>Coracias garrulus</i>	RP	VU	VU
Carricerín común	<i>Acrocephalus schoenobaenus</i>	RP	---	---
Carricerín real	<i>Acrocephalus melanopogon</i>	RP	VU	---
Carricero común	<i>Acrocephalus scirpaceus</i>	RP	IE	---
Carricero tordal	<i>Acrocephalus arundinaceus</i>	RP	IE	---
Cernícalo primilla	<i>Falco naumanni</i>	RP	VU	PE
Cernícalo vulgar	<i>Falco tinnunculus</i>	RP	IE	---
Chochín	<i>Troglodytes troglodytes</i>	RP	IE	---
Chorlitejo chico	<i>Charadrius dubius</i>	RP	IE	---
Chotacabras pardo	<i>Caprimulgus ruficollis</i>	RP	IE	IE
Chova piquirroja	<i>Pyrhocorax pyrrhocorax</i>	RP	IE	IE
Cigüeña blanca	<i>Ciconia ciconia</i>	RP	IE	VU
Cigüeñuela	<i>Himantopus himantopus</i>	RP	IE	IE
Codorniz común	<i>Coturnix coturnix</i>	---	---	---
Cogujada común	<i>Galerida cristata</i>	---	IE	---
Cogujada montesina	<i>Galerida theklae</i>	RP	IE	---
Colirrojo tizón	<i>Phoenicurus ochruros</i>	RP	IE	---
Collalba gris	<i>Oenanthe oenanthe</i>	RP	IE	---
Collalba negra	<i>Oenanthe leucura</i>	RP	IE	IE
Collalba rubia	<i>Oenanthe hispanica</i>	RP	IE	---
Corneja común	<i>Corvus corone</i>	---	---	---
Críalo europeo	<i>Clamator glandarius</i>	RP	IE	---
Cuco común	<i>Cuculus canorus</i>	RP	IE	---
Cuervo	<i>Corvus corax</i>	---	IE	---
Culebrera europea	<i>Circaetus gallicus</i>	RP	VU	IE
Curruca cabecinegra	<i>Sylvia melanocephala</i>	RP	IE	---
Curruca capirotada	<i>Sylvia atricapilla</i>	RP	IE	---
Curruca carrasqueña	<i>Sylvia cantillans</i>	RP	IE	---
Curruca mosquitera	<i>Sylvia borin</i>	RP	IE	---
Curruca rabilarga	<i>Sylvia undata</i>	RP	IE	---
Curruca tomillera	<i>Sylvia conspicillata</i>	RP	IE	---
Curruca zarcera	<i>Sylvia communis</i>	RP	IE	---
Elanio azul	<i>Elanus caeruleus</i>	RP	VU	IE
Escribano paluste	<i>Emberiza schoeniclus</i>	RP	IE	IE
Escribano soteño	<i>Emberiza cirius</i>	RP	IE	---

Nombre común	Nombre científico	RD 139/2011	D 33/1999	D 18/1992
Estomino negro	<i>Sturnus unicolor</i>	---	---	---
Focha común	<i>Fulica atra</i>	---	---	---
Garceta común	<i>Egretta garzetta</i>	RP	IE	---
Garcilla bueyera	<i>Bubulcus ibis</i>	RP	IE	---
Garcilla cangrejera	<i>Ardeola ralloides</i>	---	PE	---
Garza imperial	<i>Ardea purpurea</i>	RP	VU	SAH
Garza real	<i>Ardea cinerea</i>	RP	IE	---
Gavilán	<i>Accipiter nisus</i>	RP	VU	---
Gaviota patiamarilla	<i>Larus michahellis</i>	---	---	---
Gaviota reidora	<i>Larus ridibundus</i>	---	---	---
Gaviota sombría	<i>Larus fuscus</i>	---	---	---
Golondrina común	<i>Hirundo rustica</i>	RP	IE	---
Golondrina dáurica	<i>Cecropis daurica</i>	RP	IE	---
Gorrion chillón	<i>Petronia petronia</i>	RP	IE	---
Gorrion común	<i>Passer domesticus</i>	---	---	---
Gorrion molinero	<i>Passer montanus</i>	---	IE	---
Gorrion moruno	<i>Passer hispaniolensis</i>	---	---	---
Grajilla	<i>Corvus monedula</i>	---	---	---
Halcón peregrino	<i>Falco peregrinus</i>	RP	VU	VU
Herrerillo común	<i>Cyanistes caeruleus</i>	RP	IE	---
Jilguero	<i>Carduelis carduelis</i>	---	---	---
Lavandera blanca	<i>Motacilla alba</i>	RP	IE	---
Lavandera boyera	<i>Motacilla flava</i>	RP	IE	---
Lavandera cascadeña	<i>Motacilla cinerea</i>	RP	IE	---
Lechuza común	<i>Tyto alba</i>	RP	IE	IE
Martín pescador	<i>Alcedo atthis</i>	RP	VU	IE
Martinete común	<i>Nycticorax nycticorax</i>	RP	VU	SAH
Milano negro	<i>Milvus migrans</i>	RP	IE	---
Milano real	<i>Milvus milvus</i>	RP	VU	VU
Mirlo común	<i>Turdus merula</i>	---	IE	---
Mito	<i>Aegithalos caudatus</i>	---	IE	---
Mochuelo europeo	<i>Athene noctua</i>	RP	IE	---
Mosquitero común	<i>Phylloscopus collybita</i>	RP	IE	---
Mosquitero musical	<i>Phylloscopus trochilus</i>	RP	IE	---
Mosquitero papialbo	<i>Phylloscopus bonelli</i>	RP	IE	---
Oropéndola	<i>Oriolus oriolus</i>	RP	IE	---
Ortega	<i>Pterocles orientalis</i>	VU	VU	SAH
Pájaro moscón	<i>Remiz pendulinus</i>	RP	IE	---
Paloma bravía	<i>Columba livia</i>	---	---	---
Paloma torcaz	<i>Columba palumbus</i>	---	---	---
Paloma zurita	<i>Columba oenas</i>	---	---	---
Papamoscas cerrojillo	<i>Ficedula hypoleuca</i>	RP	IE	---
Papamoscas gris	<i>Muscicapa striata</i>	RP	IE	---
Pardillo común	<i>Carduelis cannabina</i>	---	---	---
Pato colorado	<i>Netta rufina</i>	---	---	IE
Pato cuchara	<i>Anas clypeata</i>	---	---	---
Pechiazul	<i>Luscinia svecica</i>	RP	VU	IE
Perdiz roja	<i>Alectoris rufa</i>	---	---	---
Petirrojo	<i>Erithacus rubecula</i>	RP	IE	---
Pico menor	<i>Dendrocopos minor</i>	RP	VU	IE
Pico picapinos	<i>Dendrocopos major</i>	RP	IE	---
Pinzón vulgar	<i>Fringilla coelebs</i>	RP	IE	---
Pito real	<i>Picus viridis</i>	RP	IE	---
Polla de agua	<i>Gallinula chloropus</i>	---	IE	---
Porrón europeo	<i>Aythya ferina</i>	---	---	---
Rascón europeo	<i>Rallus aquaticus</i>	---	IE	IE
Reyezuelo listado	<i>Regulus ignicapillus</i>	RP	IE	---
Roquero solitario	<i>Monticola solitarius</i>	RP	IE	---
Ruiseñor bastardo	<i>Cettia cetti</i>	RP	IE	---
Ruiseñor común	<i>Luscinia megarhynchos</i>	RP	IE	---
Sisón común	<i>Tetrax tetrax</i>	VU	VU	SAH
Somormujo lavanco	<i>Podiceps cristatus</i>	RP	IE	---

Este documento es un original firmado. Se han ocultado datos personales de aplicación de la normativa vigente

Nombre común	Nombre científico	RD 139/2011	D 33/1999	D 18/1992
Tarabilla europea	<i>Saxicola torquatus</i>	---	IE	---
Terrera común	<i>Calandrella brachydactyla</i>	RP	IE	---
Torcecuello	<i>Jynx torquilla</i>	RP	IE	IE
Tórtola europea	<i>Streptopelia turtur</i>	---	---	---
Tórtola turca	<i>Streptopelia decaocto</i>	---	---	---
Totovía	<i>Lullula arborea</i>	RP	IE	---
Triguero	<i>Emberiza calandra</i>	---	IE	---
Urraca	<i>Pica pica</i>	---	---	---
Vencejo común	<i>Apus apus</i>	RP	IE	---
Verdecillo	<i>Serinus serinus</i>	---	---	---
Verderón común	<i>Carduelis chloris</i>	---	---	---
Zampullín común	<i>Tachybaptus ruficollis</i>	RP	IE	---
Zampullín cuellinegro	<i>Podiceps nigricollis</i>	RP	VU	IE
Zarceo polígloa	<i>Hippolais polyglotta</i>	RP	IE	---
Zorzal charlo	<i>Turdus viscivorus</i>	---	---	---
Zorzal común	<i>Turdus philomelos</i>	---	---	---
Mamíferos				
Comadreja	<i>Mustela nivalis</i>	---	IE	---
Conejo común	<i>Oryctolagus cuniculus</i>	---	---	---
Erizo europeo	<i>Erinaceus europaeus</i>	---	IE	---
Garduña	<i>Martes foina</i>	---	IE	---
Gato montés	<i>Felis silvestris</i>	RP	IE	IE
Gineta	<i>Genetta genetta</i>	---	IE	---
Jabalí	<i>Sus scrofa</i>	---	---	---
Liebre ibérica	<i>Lepus granatensis</i>	---	---	---
Lirón careto	<i>Eliomys quercinus</i>	---	---	---
Murciélago común	<i>Pipistrellus pipistrellus</i>	RP	IE	---
Murciélago de Cabrera	<i>Pipistrellus pygmaeus</i>	RP	---	---
Murciélago de cueva	<i>Miniopterus schreibersii</i>	VU	VU	---
Murciélago grande de herradura	<i>Rhinolophus ferrumequinum</i>	VU	VU	VU
Murciélago hortelano	<i>Eptesicus serotinus</i>	RP	IE	---
Murciélago orejudo gris	<i>Plecotus austriacus</i>	RP	IE	---
Murciélago pequeño de herradura	<i>Rhinolophus hipposideros</i>	RP	VU	VU
Murciélago ratonero grande	<i>Myotis myotis</i>	VU	VU	VU
Murciélago ratonero pardo	<i>Myotis emarginatus</i>	VU	VU	---
Musaraña gris	<i>Crocidura russula</i>	---	IE	---
Nutria	<i>Lutra lutra</i>	RP	VU	PE
Rata de agua	<i>Arvicola sapidus</i>	---	IE	---
Rata parda	<i>Rattus norvegicus</i>	---	---	---
Ratón casero	<i>Mus musculus</i>	---	---	---
Ratón de campo	<i>Apodemus sylvaticus</i>	---	---	---
Ratón moruno	<i>Mus spretus</i>	---	---	---
Tejón europeo	<i>Meles meles</i>	---	IE	---
Topillo mediterráneo	<i>Microtus duodecimcostatus</i>	---	---	---
Turón europeo	<i>Mustela putorius</i>	---	IE	---
Zorro	<i>Vulpes vulpes</i>	---	---	---

Tabla 1. Especies inventariadas en las cuadrículas UTM de referencia.

Fuente: Inventario Español de Especies Terrestres (MITERD).

El Real Decreto 139/2011, de 4 de febrero, para el desarrollo del Listado de Especies Silvestres en Régimen de Protección Especial y del Catálogo Español de Especies Amenazadas establece la siguiente catalogación:

- Listado de especies "en régimen de protección especial" (RP)
- Catálogo Español de Especies Amenazadas:

- Especies catalogadas "en peligro de extinción". (PE)
- Especies "vulnerables". (VU)

El Decreto 33/1998, de 5 de mayo, por el que se crea el Catálogo Regional de Especies Amenazadas de Castilla-La Mancha dispone las siguientes categorías:

- Categoría I: Especies catalogadas "en peligro de extinción".
- Categoría II: Especies "sensibles a la alteración de su hábitat".
- Categoría III: Especies catalogadas "vulnerables".
- Categoría IV: Especies catalogadas "de interés especial".

El Decreto 18/1992, de 26 de marzo por el que se aprueba el Catálogo Regional de especies amenazadas de fauna y flora silvestres y se crea la categoría de árboles singulares de la Comunidad de Madrid indica la siguiente catalogación:

- Especies catalogadas "en peligro de extinción".
- Especies "sensibles a la alteración de su hábitat".
- Especies catalogadas "vulnerables".
- Especies catalogadas "de interés especial".

Este documento es copia original firmado. Se han ocultado datos personales en aplicación de la normativa vigente

Atendiendo el listado de especies presentes en las cuadrículas UTM de referencia (Inventario Español de Especies Terrestres), de las 205 inventariadas, una de ellas está incluida en la categoría "en peligro de extinción" en el Catálogo Español de Especies Amenazadas (RD 139/2011), el milano real (*Milvus milvus*), mientras que existe un 4% de especies "vulnerables" en las cuadrículas de referencia (8 especies). Un 64% de las mismas está incluido en el Listado de Especies en Régimen de Protección Especial (según el mismo Real Decreto), mientras que un 31% no posee ningún estatus de protección.

Según el D 33/1998 de Castilla – La Mancha, un 16% de las especies con potencialidad en el territorio de implantación de la LAT Tagus – Arganda (referido a las cuadrículas UTM 10 x10) está considerada como especie "vulnerable" (32 especies), mientras que un 62% se incluye en la categoría de "interés especial". Un 21% de las mismas no tiene consideración en cuanto a estatus de protección se refiere. El 1% de las especies de fauna con presencia en el ámbito están consideradas "en peligro de extinción"; 2 especies: águila-azor perdicera (*Aquila fasciata*) y garcilla cangrejera (*Ardeola ralloides*).

En el Catálogo madrileño (D. 18/1992), 3 especies, un 2% del total inventariadas en el ámbito, están catalogadas como especie "en peligro de extinción": dos de aves; águila-azor perdicera (*Aquila fasciata*), cernícalo primilla (*Falco naumanni*) y un mamífero; la nutria (*Lutra lutra*). Dentro de la categoría "sensibles a la alteración de su hábitat" se encuentran recogidas en el Catálogo 7 especies de aves, un 3% de las especies incluidas en el inventario, mientras que un 13%, 27 especies, se incluyen como "de interés especial". Un 6%, 12 especies, están consideradas como "vulnerables". Un 76% no posee ningún estatus de amenaza / protección.

La siguiente figura muestra gráficamente lo anteriormente comentado.

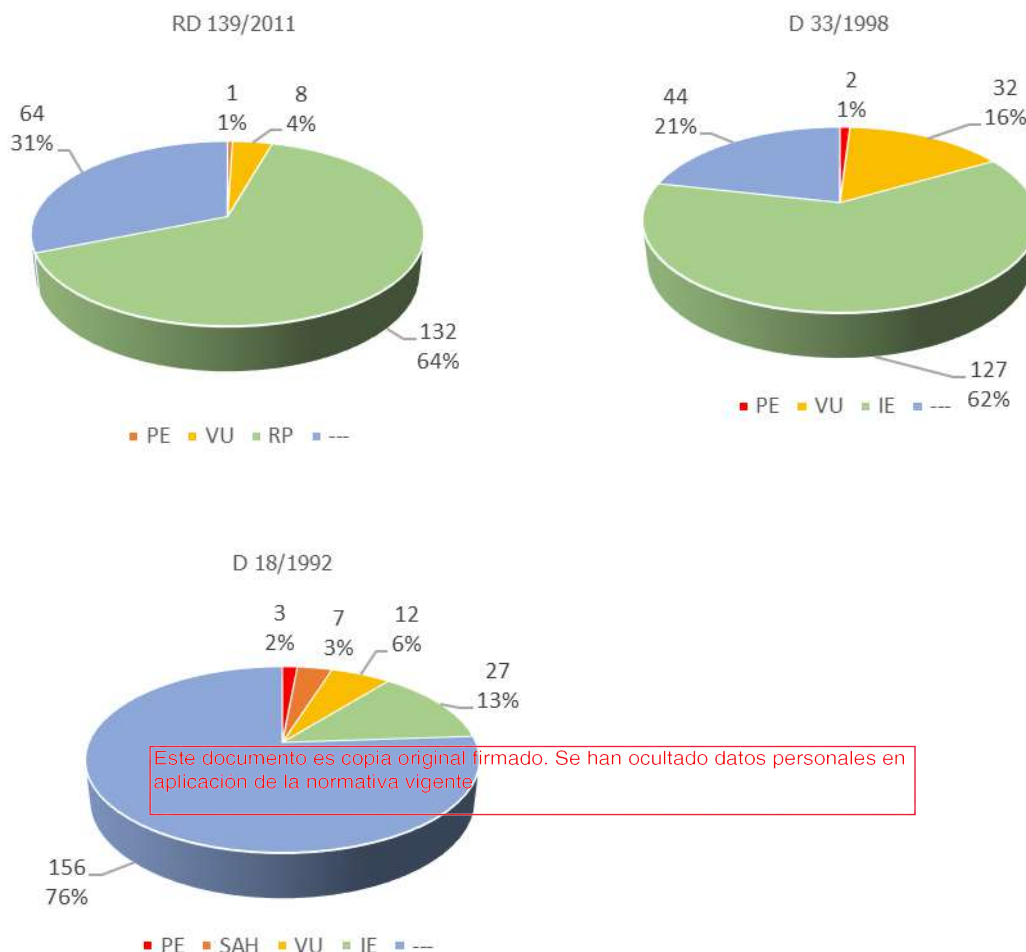

Este documento es copia original firmado. Se han ocultado datos personales en aplicación de la normativa vigente

Gráfico 1. Estatus de protección de especies presentes en las cuadrículas de referencia (30SVK52, 30TVK53, 30TVK54, 30TVK55, 30TVK63, 30TVK64, 30TVK65 y 30TVK66).

PE: en peligro de extinción. SAH: sensible a la alteración de su hábitat. VU: vulnerable. RP: en régimen de protección especial. IE: de interés especial. ---: sin estatus de protección.

3.4. Especies de interés

El listado de especies de fauna presentes en las cuadrículas de referencia del Inventario Español de Especies Terrestres, tal como se ha referido anteriormente, indica que hay 1 especie de fauna incluida en la categoría **“en peligro de extinción”**, el **milano real (*Milvus milvus*)** y 8 especies **“vulnerables”** en el Catálogo Español de Especies Amenazadas (RD 139/2011); 4 especies de aves: águila perdicera (*Aquila fasciata*), aguilucho cenizo (*Circus pygargus*), ganga ortega (*Pterocles orientalis*) y sisón común (*Tetrax tetrax*), y otras 4 de quirópteros: murciélago ratonero grande (*Myotis myotis*), murciélago grande de herradura (*Rhinolophus ferrumequinum*), murciélago de cueva (*Miniopterus schreibersii*), y murciélago ratonero pardo (*Myotis emarginatus*).

Según el Catálogo Regional de Especies Amenazadas de Castilla-La Mancha, D 33/1998, dos especies de aves, el águila perdicera (*Aquila fasciata*) y la garcilla cangrejera (*Ardeola ralloides*) se incluyen en **la categoría "en peligro de extinción"**. En el área de estudio existen, además, 26 especies de aves catalogadas regionalmente como **"vulnerables"**: además de las catalogadas vulnerables a nivel estatal, el aguilucho pálido (*Circus cyaneus*), aguilucho lagunero (*Circus aeruginosus*), avutarda común (*Otis tarda*), azor (*Accipiter gentilis*), búho real (*Bubo bubo*), carraca europea (*Coracias garrulus*), culebrera europea (*Circaetus gallicus*), elanio azul (*Elanus caeruleus*), halcón peregrino (*Falco peregrinus*), martin pescador (*Alcedo atthis*) y el pico menor (*Dendrocopus minor*), entre otras. Asimismo, existen 6 especies de quirópteros consideradas vulnerables a nivel regional; además de las consideradas en esta clase a nivel nacional, el murciélago pequeño de herradura (*Rhinolophus hipposideros*) y una de mamífero terrestre; la nutria (*Lutra lutra*).

Por su parte, según el Decreto 18/1992, el águila perdicera (*Aquila fasciata*), el cernícalo primilla (*Falco naumanni*) y la nutria (*Lutra lutra*) **se encuentran catalogadas como especies "en peligro de extinción", mientras que existen 7 especies "sensibles a la alteración de su hábitat"; aguilucho lagunero (*Circus aeruginosus*), avetorillo común (*Ixobrychus minutus*), avutarda común (*Otis tarda*), garza imperial (*Ardea purpurea*), martinete común (*Nycticorax nycticorax*), ganga ortega (*Pterocles orientalis*) y sisón común (*Tetrax tetrax*). Asimismo, se incluyen 12 especies "vulnerables"; un anfibio, dos reptiles, tres quirópteros (ya incluidos en los catálogos anteriores) y seis especies de aves, de las que la cigüeña blanca (*Ciconia ciconia*) no está incluida en ninguno de los anteriores catálogos.**

Como "especies de interés" se consideran, por tanto, aquellas relevantes por su grado de amenaza o de protección, esto es, que estén incluidas en el Catálogo Español de Especies Amenazadas (RD 139/2011) o bien que se encuentren en la categoría de "en peligro de extinción", "vulnerable" o "sensible a la alteración de su hábitat" en los Catálogos Regionales de Especies Amenazadas de Castilla – La Mancha (D 33/1998) y de la Comunidad de Madrid (D 18/1992). También se consideran todas las especies ligadas a medios esteparios y aquellas rapaces que, aun no gozando de los mayores grados de amenaza (en peligro de extinción o vulnerables), sí están consideradas como de interés especial en el catálogo regional o incluidas en el listado de especies en régimen de protección especial.

No obstante lo dicho, atendiendo a las observaciones recabadas en campo⁵, el listado de especies de interés se establece según sigue⁶:

- águila imperial ibérica (*Aquila adalberti*) (PE)
- milano real (*Milvus milvus*) (PE/ VU*/**)
- aguilucho cenizo (*Circus pygargus*) (VU)
- avutarda común (*Otis tarda*) (RP/VU*/SAH**)

⁵ No se incluyen aquellas especies no observadas en campo, pese a estar incluidas en el Inventario Español de Especies Terrestres para las cuadrículas UTM de referencia y, al contrario, sí se incluyen las observadas en campo, aunque no estuvieran recogidas en el IEET.

⁶ Se marcan con asterisco las especies catalogadas a nivel regional; (*) D 33/1998, (**) D 18/1992, sin asterisco las catalogadas a nivel nacional, coincidentes, en general, en estatus de protección con el catálogo regional. Si los grados de amenaza difieren en los catálogos nacional y regionales, se indican ambas (en primer lugar, el recogido en el RD 139/2011).

- alcaraván común (*Burhinus oedichnemus*) (RP/IE*/**)
- garza imperial (*Ardea purpurea*) (RP/VU*/SAH**)
- martinete común (*Nycticorax nycticorax*) (RP/VU*/SAH**)
- aguilucho lagunero occidental (*Circus aeruginosus*) (RP/VU*/SAH**)
- grulla común (*Grus grus*) (RP/VU*/ sin estatus**)
- avión zapador (*riparia riparia*) (RP/VU*/ sin estatus**)
- aguilucho pálido (*Circus cyaneus*) (VU*)
- azor (*Accipiter gentilis*) (RP/VU*/ sin estatus**)
- búho real (*Bubo bubo*) (RP/VU*/**)
- culebrera europea (*Circaetus gallicus*) (RP/VU*/IE**)
- gavilán común (*Accipiter nisus*) (RP/VU*/ sin estatus**)
- halcón peregrino (*Falco peregrinus*) (RP/ VU*/**)

Este documento es copia original firmado. Se han ocultado datos personales en aplicación de la normativa vigente

4. Seguimiento de la comunidad faunística

Se expone a continuación la metodología de los seguimientos efectuados en el ciclo anual completo coincidente con la fase previa a las obras de la LAT a 220 kV Tagus – Arganda. Asimismo, se recogen los resultados de dichos seguimientos y el tratamiento de los datos adquiridos a fin de caracterizar la comunidad faunística.

4.1. Metodología del seguimiento

4.1.1. Trabajos de campo

4.1.1.1. Muestreos relacionados con la caracterización de la comunidad ornítica

Los trabajos de campo llevados a cabo para caracterizar la comunidad de aves del entorno de la línea de alta tensión de evacuación de la energía generada en las plantas solares fotovoltaicas Tagus 1 y Tagus 2, principalmente las de carácter estepario y rapaces se ha realizado mediante censos y estimaciones poblacionales.

Básicamente, se utiliza la metodología establecida por SEO-Birdlife en su programa SACRE, adaptada según los muestreos previos llevados a cabo en el Estudio de Impacto Ambiental del proyecto.

Esta metodología, en esencia, indica la realización de una serie de transectos en vehículo a muy baja velocidad (menos de 20 km/h) estableciendo estaciones de observación y escucha cada cierto espacio. Los transectos en banda variable permiten obtener índices de abundancia de las poblaciones que conforman la comunidad faunística del territorio, especialmente de paseriformes. Durante los mismos, se anotan todas las especies vistas y oídas, el número de individuos y la distancia a la que se observan en perpendicular a la línea de avance, para posteriormente calcular densidades en el área de observación. Con estas densidades se llevarán a cabo estimas poblacionales para el total del área objeto de estudio.

Las estaciones de observación permiten el conteo de especies de grandes dimensiones o de gran movilidad, en general, rapaces en vuelos de campeo. Se anotan todas las especies y número de ejemplares avistados en las estaciones de observación-escucha, dentro y fuera de un radio de 25 m desde la ubicación de la estación, durante un intervalo de 10 minutos.

El radio de observación se amplía, hasta el radio fiable de identificación, en el caso de especies esteparias y otras de interés, generalmente, rapaces. Se apunta especie, número de ejemplares, altura de vuelo, dirección del mismo y comportamiento del ave (si se posa, dónde, cerniendo, cazando, utilización de estructuras para otear...).

Los transectos y estaciones de observación/escucha han sido ubicadas según se muestra en la siguiente figura.

Este documento es copia original firmado. Se han ocultado datos personales en aplicación de la normativa vigente



Ilustración 5. Estaciones de observación-escucha en el entorno de la LAT Tagus – Arganda.

Fuente: Elaboración propia

Tal como se indica, se contabilizan todos los contactos de especies de avifauna tanto en los transectos como en las estaciones de observación haciendo, no obstante, especial incidencia en aquellas singulares; esteparias y rapaces, como la avutarda (*Otis tarda*) o el alcaraván (*Burhinus oedicnemus*), entre las primeras, aguilucho cenizo (*Circus pygargus*), aguilucho pálido (*Circus cyaneus*) o aguilucho lagunero (*Circus auroginosus*), que participan de ambas categorías, y cernícalo vulgar (*Falco tinnunculus*), busardo ratonero (*Buteo buteo*), milano real (*Milvus milvus*), águila imperial ibérica (*Aquila adalberti*), milano real (*Milvus milvus*) y culebrera europea (*Circaetus gallicus*), especies que han sido detectadas en los muestreos efectuados.

4.1.2. Tratamiento de la información obtenida en campo

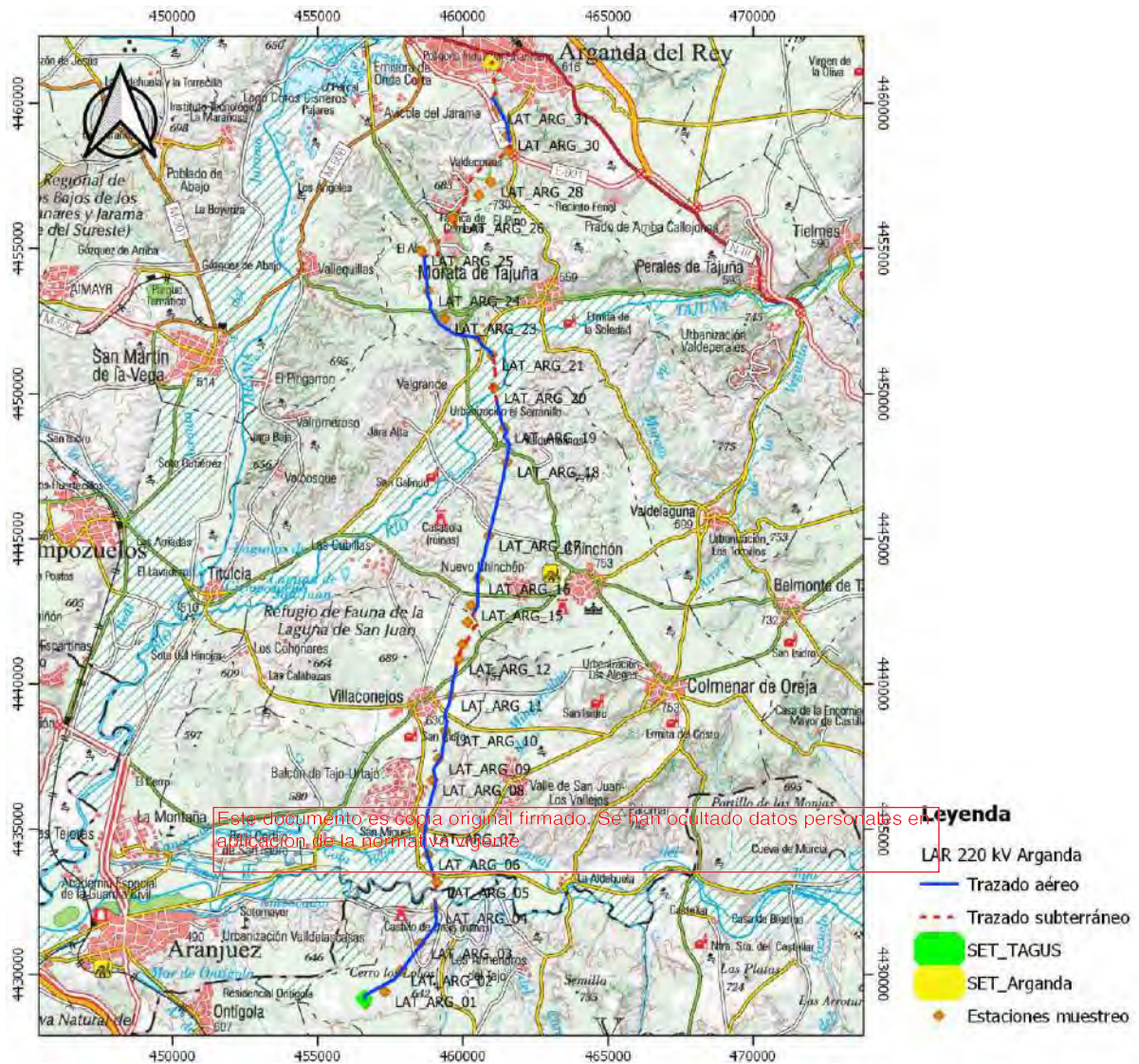
La información de campo se recopila **mediante cuadernos de campo y "tablet"** y se traslada a un sistema de almacenamiento electrónico. Toda la información es incluida en una base de datos específica que contiene todos los datos relativos al estudio de avifauna.

4.1.3. Análisis de la información. Caracterización de la comunidad faunística

El análisis de la composición, diversidad, y abundancia de las poblaciones faunísticas se lleva a cabo únicamente sobre la comunidad ornítica ya que los contactos con otros grupos de vertebrados, mamíferos, anfibios y reptiles, han sido escasos, nulos para anfibios y reptiles, y no permiten valorar resultados sobre estos términos. No obstante, sí se aportan los contactos efectuados en tablas.

Por tanto, se lleva a cabo un análisis diferenciado de la información obtenida en campo para la comunidad ornítica; **para especies "comunes" se realiza un análisis de riqueza y diversidad basado en los datos adquiridos, aplicando metodologías ampliamente reconocidas.** Se analizan parámetros de abundancia y diversidad de especies por grupo ornitológico y periodo estacional, así como de densidad poblacional de la comunidad avifaunística presente en el ámbito de estudio.

Concretamente, el estudio de densidad de población se obtiene a partir de los individuos anotados, una vez que se eliminan las dobles anotaciones, referidos a la superficie en los que se realiza el censo, estandarizando a la hectárea como unidad de superficie.

Este párrafo y como unidad de superficie han ocultado datos personales en aplicación de la normativa vigente

Para el cálculo de los valores de densidad (aves/ ha) se sigue el método de cálculo de transecto finlandés o de Järvinen y Väisänen (Tellería, 1986), por el cual la densidad (D) se obtiene como:

$$D = \frac{n \cdot k}{L} \quad k = \frac{1 - \sqrt{(1 - p)}}{W}$$

Donde:

n = número total de aves detectadas.

L = longitud del itinerario de censo (metros).

p = proporción de individuos dentro de banda con respecto al total.

W = anchura de la banda de recuento a cada lado de la línea de progresión (metros).

También se calcula el Índice Kilométrico de Abundancia (IKA), expresado como número de aves por kilómetro recorrido.

Por último, también se obtienen valores de Riqueza (nº total de especies contactadas) y Diversidad, calculada según la fórmula:

$$H' = - \sum p_i \log_2 p_i$$

donde pi es la proporción en tanto por 1 de cada una de las especies presentes. (Margalef, 1982).

4.2. Desarrollo del seguimiento

Se ha venido realizando un muestreo de avifauna con periodicidad mensual⁷ a lo largo del año. Los muestreos, debido a la longitud de la línea y la superficie de territorio analizado, se han llevado a cabo en dos jornadas (por muestreo) que completan la longitud total de la línea.

Así, los muestreos de avifauna se han realizado en las siguientes fechas:

- 13 y 14 de noviembre de 2020
- 08 y 09 de marzo de 2021
- 20 y 21 de junio de 2021
- 27 y 28 de septiembre de 2021
- 29 y 31 de enero de 2021
- 26 y 27 de abril de 2021
- 15 y 16 de julio de 2021
- 20 y 21 de octubre de 2021
- 01 y 25 de febrero de 2021
- 24 y 25 de mayo de 2021
- 26 y 30 de agosto de 2021

4.3. Resultados

4.3.1. Caracterización de la comunidad faunística

Este documento es copia original firmado. Se han ocultado datos personales en aplicación de la normativa vigente

4.3.1.1. Abundancia

Las siguientes tablas incluyen el listado de especies que han sido detectadas durante los seguimientos realizados durante un ciclo anual en el territorio de implantación de la Línea Eléctrica de Alta Tensión (LAT) a 220 kV de evacuación de la energía generada en las Plantas Solares Fotovoltaicas Tagus 1 y Tagus 2; LAT Tagus – Arganda.

Aunque lo habitual es ordenarlas conforme a su clasificación taxonómica se ha preferido hacerlo por grupo y orden alfabético del nombre vulgar en castellano, con el fin de facilitar la búsqueda de una especie determinada.

⁷ El muestreo de diciembre no pudo llevarse a cabo debido a inclemencias climáticas

Aves

Grupo	Nombre común	Nombre científico	nº ejemplares	Época de observación ⁸	RD 139/ 2011 ⁹	D 33/1998 ¹⁰	D 18/1992 ¹¹
Alaúridos	Alondra común	<i>Alauda arvensis</i>	61	PVI	---	IE	---
	Calandria común	<i>Melanocorypha calandra</i>	105	PVOI	RP	IE	IE
	Cogujada común	<i>Galerida cristata</i>	651	PVOI	---	IE	---
	Cogujada montesina	<i>Galerida theklae</i>	12	VI	RP	IE	---
	Totavía	<i>Lullula arborea</i>	10	POI	RP	IE	---
Columbiformes	Paloma bravía	<i>Columba livia</i>	548	PVOI	---	---	---
	Paloma torcaz	<i>Columba palumbus</i>	817	PVOI	---	---	---
	Paloma zurita	<i>Columba oenas</i>	1	P	---	---	---
	Tórtola europea	<i>Streptopelia turtur</i>	6	P	---	---	---
	Tórtola turca	<i>Streptopelia decaocto</i>	118	PVOI	---	---	---
Córvidos	Arrendajo	<i>Garrulus glandarius</i>	2	P	---	IE	---
	Chova piquirroja	<i>Pyrrhocorax pyrrhocorax</i>	11	P	---	IE	IE
	Corneja común	<i>Corvus corone</i>	25	PVOI	---	---	---
	Críalo europeo	<i>Clamator glandarius</i>	8	PI	RP	IE	---
	Cuervo	<i>Corvus corax</i>	10	POI	---	IE	---
	Grajilla	<i>Corvus monedula</i>	31	VOI	---	---	---
	Urraca	<i>Pica pica</i>	580	PVOI	---	---	---
Esteparias	Alcaraván	<i>Burhinus oedicnemus</i>	19	PI	RP	IE	IE
	Avutarda común	<i>Otis tarda</i>	3	PI	RP	VU	SAH
Limícolas- Acuáticas	Ánade real	<i>Anas platyrhynchos</i>	11	PO	---	---	---
	Cormorán grande	<i>Phalacrocorax carbo</i>	1	P	---	IE	---
	Garceta común	<i>Egretta garzetta</i>	7	P	RP	IE	---
	Garza imperial	<i>Ardea purpurea</i>	1	P	RP	VU	SAH
	Garza real	<i>Ardea cinerea</i>	2	PO	RP	IE	---
	Martinete común	<i>Nycticorax nycticorax</i>	2	P	RP	VU	SAH
	Pato cuchara	<i>Anas clypeata</i>	1	P	---	---	---
Otros	Abejaruco europeo	<i>Merops apiaster</i>	221	PV	RP	IE	---
	Abubilla	<i>Upupa epops</i>	77	PVOI	RP	IE	---
	Codorniz común	<i>Coturnix coturnix</i>	5	P	---	---	---

Este documento es copia original firmado. Se han ocultado datos personales en aplicación de la normativa vigente

⁸ P; primavera (abril, mayo y junio), V; verano (julio, agosto, septiembre), O; otoño (octubre, noviembre y diciembre), I; invierno (enero, febrero y marzo).

⁹ PE; especie en peligro de extinción, VU; vulnerable, RP; en régimen de protección especial, ---; sin estatus de protección.

¹⁰ PE; especie en peligro de extinción, VU; vulnerable, IE; de interés especial, ---; sin estatus de protección.

¹¹ PE; especie en peligro de extinción, SAH; especie sensible a la alteración de su hábitat, VU; vulnerable, IE; de interés especial, ---; sin estatus de protección

Grupo	Nombre común	Nombre científico	nº ejemplares	Época de observación ⁸	RD 139/ 2011 ⁹	D 33/1998 ¹⁰	D 18/1992 ¹¹
	Cuco común	<i>Cuculus canorus</i>	4	P	RP	IE	---
	Grulla común	<i>Grus grus</i>	29	I	RP	VU	---
	Perdiz roja	<i>Alectoris rufa</i>	34	PVOI	---	---	---
	Pico picapinos	<i>Dendrocopos major</i>	2	P	RP	IE	---
	Pito real	<i>Picus viridis</i>	6	PVOI	RP	IE	---
	Vencejo común	<i>Apus apus</i>	520	PV	RP	IE	---
	Acentor común	<i>Prunella modularis</i>	1	I	RP	IE	---
	Alcaudón común	<i>Lanius senator</i>	19	PV	RP	IE	---
	Alcaudón real meridional	<i>Lanius meridionalis</i>	13	PVOI	RP	IE	IE
	Avión común	<i>Delichon urbicum</i>	171	PV	RP	IE	---
	Avión roquero	<i>Ptyonoprogne rupestris</i>	19	V	RP	IE	---
	Avión zapador	<i>Riparia riparia</i>	17	P	RP	VU	---
	Bisbita campestre	<i>Anthus campestris</i>	1	I	RP	IE	---
	Bisbita pratense	<i>Anthus pratensis</i>	5	OI	RP	IE	---
	Carbonero común	<i>Parus major</i>	91	PVOI	RP	IE	---
	Carbonero garrapinos	<i>Parus ater</i>	9	PVOI	---	IE	---
	Carricero común	<i>Acrocephalus scirpaceus</i>	8	VO	RP	IE	---
	Colirrojo tizon	<i>Phoenicurus ochruros</i>	22	PVOI	RP	IE	---
	Collalba gris	<i>Oenanthe oenanthe</i>	2	PO	RP	IE	---
	Collalba rubia	<i>Oenanthe hispanica</i>	16	PV	RP	IE	---
Paseriformes	Curruca cabecinegra	<i>Sylvia melanocephala</i>	99	PVOI	RP	IE	---
	Curruca capirotada	<i>Sylvia atricapilla</i>	54	PVOI	RP	IE	---
	Curruca carrasqueña	<i>Sylvia cantillans</i>	3	V	RP	IE	---
	Curruca mirlona	<i>Sylvia hortensis</i>	1	P	RP	IE	IE
	Curruca rabilarga	<i>Sylvia undata</i>	28	VOI	RP	IE	---
	Estomino negro	<i>Sturnus unicolor</i>	1.272	PVOI	---	---	---
	Golondrina común	<i>Hirundo rustica</i>	278	PV	RP	IE	---
	Golondrina dáurica	<i>Cecropis daurica</i>	6	P	RP	---	---
	Gorrión chillón	<i>Petronia petronia</i>	4	P	RP	IE	---
	Gorrión común	<i>Passer domesticus</i>	586	PVOI	---	---	---
	Gorrión molinero	<i>Passer montanus</i>	235	PVOI	---	IE	---
	Gorrión moruno	<i>Passer hispaniolensis</i>	128	POI	---	---	---
	Herrerillo común	<i>Cyanistes caeruleus</i>	7	PVOI	RP	IE	---
	Jilguero	<i>Carduelis carduelis</i>	1325	PVOI	---	---	---
	Lavandera blanca	<i>Motacilla alba</i>	26	VOI	RP	IE	---
Paseriformes	Mirlo común	<i>Turdus merula</i>	63	PVOI	---	IE	---
	Mito	<i>Aegithalos caudatus</i>	4	I	---	IE	---

Este documento es copia original firmado. Se han ocultado datos personales en aplicación de la normativa vigente

Grupo	Nombre común	Nombre científico	nº ejemplares	Época de observación ⁸	RD 139/ 2011 ⁹	D 33/1998 ¹⁰	D 18/1992 ¹¹	
	Mosquitero común	<i>Phylloscopus collybita</i>	16	PVO	RP	IE	---	
	Mosquitero musical	<i>Phylloscopus trochilus</i>	2	P	RP	IE	---	
	Oropéndola	<i>Oriolus oriolus</i>	12	P	RP	IE	---	
	Papamoscas cerrojillo	<i>Ficedula hypoleuca</i>	3	V	RP	IE	---	
	Pardillo común	<i>Carduelis cannabina</i>	691	PVOI	---	---	---	
	Petirrojo	<i>Erithacus rubecula</i>	23	OI	RP	IE	---	
	Pinzón real	<i>Fringilla montifringilla</i>	3	V	---	IE	---	
	Pinzón vulgar	<i>Fringilla coelebs</i>	764	PVOI	RP	IE	---	
	Reyezuelo listado	<i>Regulus ignicapillus</i>	1	O	RP	IE	---	
	Ruiseñor bastardo	<i>Cettia cetti</i>	5	PVO	RP	IE	---	
	Ruiseñor común	<i>Luscinia megarhynchos</i>	1	P	RP	IE	---	
	Tarabilla europea	<i>Saxicola torquatus</i>	26	PVOI	---	IE	---	
	Triguero	<i>Emberiza calandra</i>	297	PVOI	---	IE	---	
	Verdecillo	<i>Serinus serinus</i>	273	PVOI	---	---	---	
	Verderón común	<i>Carduelis chloris</i>	155	PVOI	---	---	---	
	Zorzal claro	<i>Turdus viscivorus</i>	1	P	---	---	---	
	Zorzal común	<i>Turdus philomelos</i>	153	OI	---	---	---	
	Rapaces	Águila imperial ibérica	<i>Aquila adalberti</i>	2	PV	PE	PE	PE
		Aguililla calzada	<i>Aquila pennata</i>	8	P	RP	IE	IE
		Aguilucho cenizo	<i>Circus pygargus</i>	12	PVI	VU	VU	VU
Aguilucho lagunero		<i>Circus aeruginosus</i>	13	PVO	RP	VU	SAH	
Aguilucho pálido		<i>Circus cyaneus</i>	1	I	RP	VU	IE	
Autillo		<i>Otus scops</i>	1	P	RP	IE	---	
Azor		<i>Accipiter gentilis</i>	1	V	RP	VU	---	
Búho real		<i>Bubo bubo</i>	4	VOI	RP	VU	VU	
Buitre leonado		<i>Gyps fulvus</i>	6	PI	RP	IE	IE	
Busardo ratonero		<i>Buteo buteo</i>	51	PVOI	RP	IE	---	
Cernícalo común		<i>Falco tinnunculus</i>	20	PVOI	RP	IE	---	
Culebrera europea		<i>Circaetus gallicus</i>	1	P	RP	VU	IE	
Gavilán		<i>Accipiter nisus</i>	1	O	RP	VU	---	
Halcón peregrino		<i>Falco peregrinus</i>	1	O	RP	VU	VU	
Rapaces		Milano negro	<i>Milvus migrans</i>	37	PV	RP	IE	---
		Milano real	<i>Milvus milvus</i>	34	POI	PE	VU	VU
		Mochuelo europeo	<i>Athene noctua</i>	4	VO	RP	IE	---

Este documento es copia original firmado. Se han ocultado datos personales en aplicación de la normativa vigente

Tabla 2. Especies de aves observadas en el área de implantación e influencia de la LAT Tagus – Arganda.

Fuente: Elaboración propia

De las 100 especies detectadas en el entorno de la LAT, se han avistado dos especies catalogadas como **“en peligro de extinción”** según el RD 139/2011; águila imperial ibérica y milano real, mientras que una especie está **considerada como “vulnerable”**, aguilucho cenizo, y un 68% se encuentra en la lista de especies en régimen de protección especial. Un 29% no posee estatus de protección alguno.

Atendiendo el D 33/1998, una especie está considerada **en la categoría “en peligro de extinción”**, águila imperial ibérica, estando un 14% **incluidas como especie “vulnerable”** y un 64% en la categoría de **“interés especial”**. Un 21% no está considerada en ninguna de las categorías de protección del citado Decreto.

El D 18/1992 **incluye, también, al águila imperial ibérica como especie “en peligro de extinción”**, 4 especies como **“sensibles a la alteración del hábitat”**; avutarda, garza imperial, martinete y aguilucho lagunero, y otras 4 como **“vulnerables”**, aguilucho cenizo, búho real, halcón peregrino y milano real. Un 81% no tiene estatus de protección alguno.

La siguiente figura ilustra gráficamente lo anteriormente comentado.



Gráfico 2. Estatus de protección de especies observadas en el entorno de la LAT Tagus – Arganda.

Las especies con mayor presencia en la zona han sido aves muy comunes, muchas de ellas ligadas a la presencia humana, con abundancia de columbiformes y pequeños paseriformes, que carecen de catalogación específica de protección a nivel estatal y regional, como puede verse en la parte alta del gráfico que, a continuación, se inserta y que, en su lectura, da idea del espectro ornitológico más frecuente en el espacio aéreo circundante de la zona de implantación de la LAT a 220 kV Tagus – Arganda.

Se señalan en color amarillo las especies catalogadas como vulnerables en el RD 139/2011 y en color rojo aquéllas en peligro de extinción.

Las diez especies con mayor número de avistamientos han sido el jilguero (*Carduelis carduelis*), estornino negro (*Sturnus unicolor*), paloma torcaz (*Columba palumbus*), pinzón común (*Fringilla coelebs*), pardillo común (*Carduelis cannabina*), cogujada común (*Galreida cristata*), gorrión común (*Passer domesticus*), urraca (*Pica pica*), paloma bravía (*Columba livia*), y vencejo común (*Apus apus*) con más de 500 ejemplares contabilizados de cada especie (más de 1.250 ejemplares de los dos primeros).

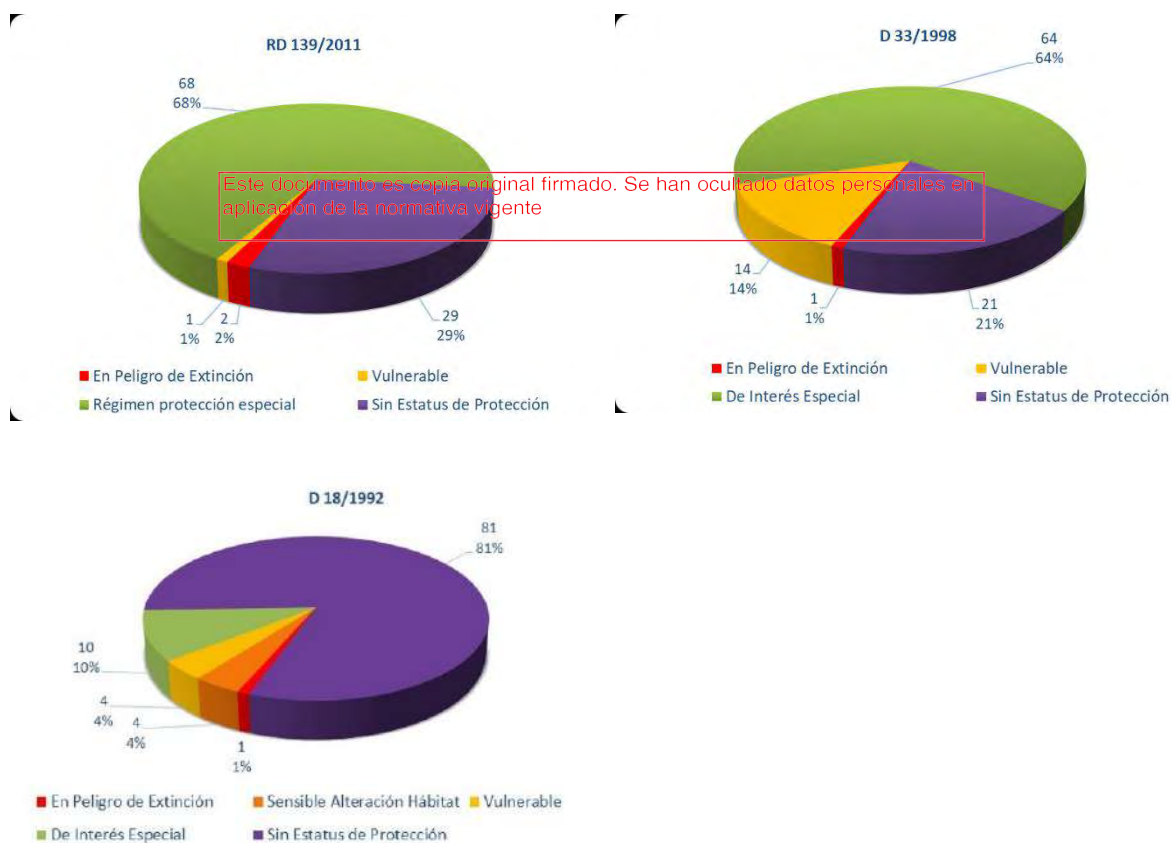
Este documento es copia original firmado. Se han ocultado datos personales en aplicación de la normativa vigente

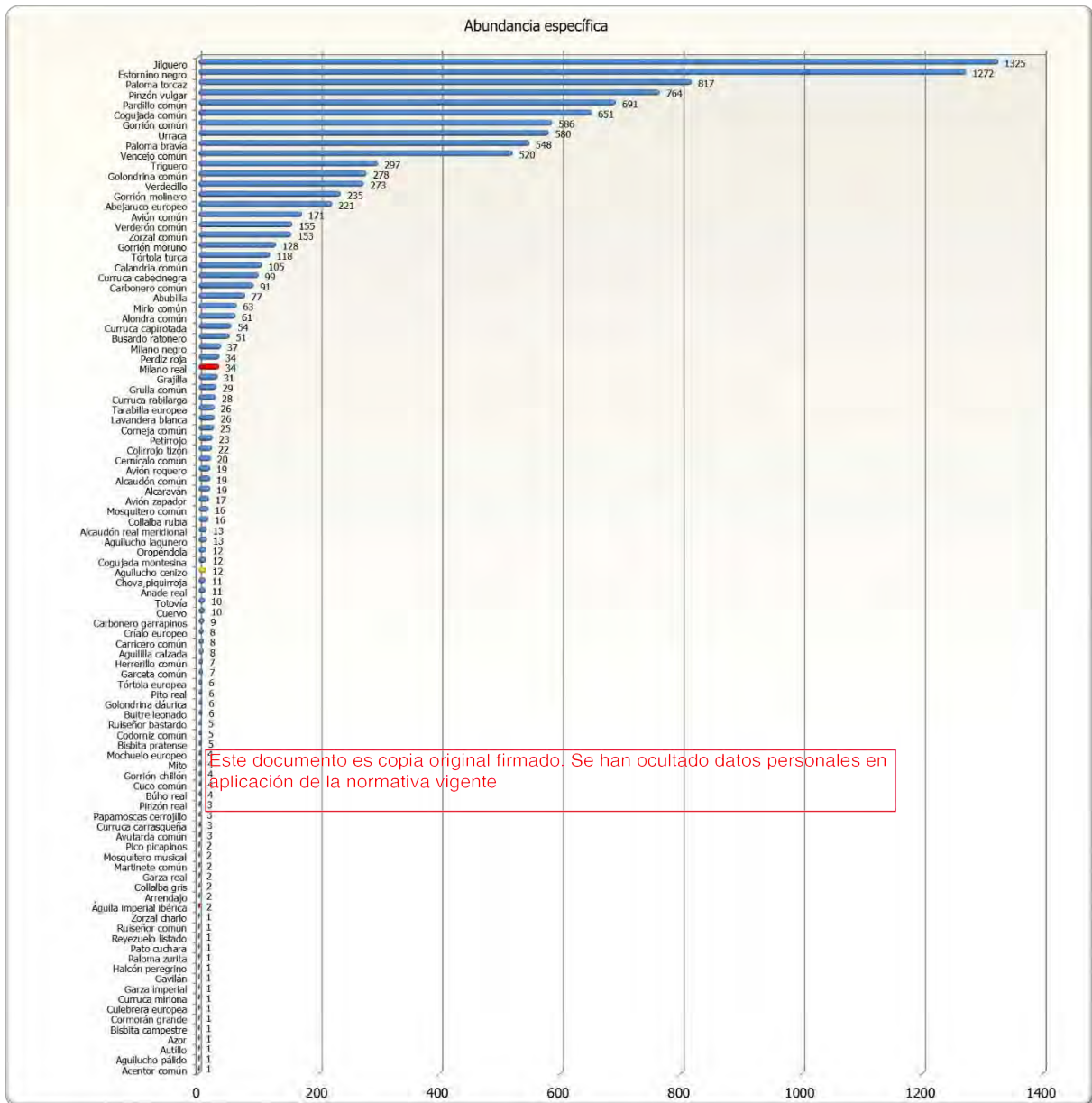

Este documento es copia original firmado. Se han ocultado datos personales en aplicación de la normativa vigente

Gráfico 3. Individuos de las distintas especies de avifauna observadas en el entorno de la LAT Tagus – Arganda.

Fuente: Elaboración propia

Se muestra, a continuación, una tabla con los contactos obtenidos de cada una de las especies avistadas en las distintas estaciones del año, así como un gráfico de número de contactos por grupo ornítico y estación del año, en el entorno de la LAT Tagus – Arganda. Dicho gráfico se representa en base logarítmica para una mejor apreciación del número de individuos de los diferentes grupos.

Grupo	Nombre común	Nombre científico	nº contactos primavera	nº contactos verano	nº contactos otoño	nº contactos invierno	TOTAL
Alaútididos	Alondra común	<i>Alauda arvensis</i>	53	1	---	7	61
	Calandria común	<i>Melanocorypha calandra</i>	2	2	98	3	105
	Cogujada común	<i>Galerida cristata</i>	115	279	114	143	651
	Cogujada montesina	<i>Galerida theklae</i>	---	5	---	7	12
	Totavía	<i>Lullula arborea</i>	5	---	2	3	10
Columbiformes	Paloma bravía	<i>Columba livia</i>	163	176	152	57	548
	Paloma torcaz	<i>Columba palumbus</i>	192	363	154	108	817
	Paloma zurita	<i>Columba oenas</i>	1	---	---	---	1
	Tórtola europea	<i>Streptopelia turtur</i>	6	---	---	---	6
	Tórtola turca	<i>Streptopelia decaocto</i>	39	29	40	10	118
Córvidos	Arrendajo	<i>Garrulus glandarius</i>	2	---	---	---	2
	Chova piquirroja	<i>Pyrrhocorax pyrrhocorax</i>	11	---	---	---	11
	Corneja común	<i>Corvus corone</i>	6	12	3	4	25
	Crialo europeo	<i>Clamator glandarius</i>	4	---	---	4	8
	Cuervo	<i>Corvus corax</i>	6	---	2	2	10
	Grajilla	<i>Corvus monedula</i>	---	4	22	5	31
	Urraca	<i>Pica pica</i>	153	182	120	125	580
Esteparias	Alcaraván	<i>Burhinus oediconemus</i>	12	---	---	7	19
	Avutarda común	<i>Otis tarda</i>	2	---	---	1	3
Limícolas-Acuáticas	Ánade real	<i>Anas platyrhynchos</i>	7	---	4	---	11
	Cormorán grande	<i>Phalacrocorax carbo</i>	1	---	---	---	1
	Garceta común	<i>Egretta garzetta</i>	7	---	---	---	7
	Garza imperial	<i>Ardea purpurea</i>	1	---	---	---	1
	Garza real	<i>Ardea cinerea</i>	1	---	1	---	2
	Martinete común	<i>Nycticorax nycticorax</i>	2	---	---	---	2
	Pato cuchara	<i>Anas clypeata</i>	1	---	---	---	1
Otros	Abejaruco europeo	<i>Merops apiaster</i>	152	69	---	---	221
	Abubilla	<i>Upupa epops</i>	60	5	3	9	77
	Codorniz común	<i>Coturnix coturnix</i>	5	---	---	---	5
	Cuco común	<i>Cuculus canorus</i>	4	---	---	---	4
	Grulla común	<i>Grus grus</i>	---	---	---	29	29
	Perdiz roja	<i>Alectoris rufa</i>	7	5	10	12	34
	Pico picapinos	<i>Dendrocopos major</i>	2	---	---	---	2
	Pito real	<i>Picus viridis</i>	2	1	1	2	6
	Vencejo común	<i>Apus apus</i>	468	52	---	---	520
	Paseriformes	Acentor común	<i>Prunella modularis</i>	---	---	---	1
Alcaudón común		<i>Lanius senator</i>	5	14	---	---	19
Alcaudón real meridional		<i>Lanius meridionalis</i>	2	4	3	4	13
Avión común		<i>Delichon urbicum</i>	63	108	---	---	171
Avión roquero		<i>Ptyonoprogne rupestris</i>	---	19	---	---	19
Avión zapador		<i>Riparia riparia</i>	17	---	---	---	17
Bisbita campestre		<i>Anthus campestris</i>	---	---	---	1	1
Bisbita pratense		<i>Anthus pratensis</i>	---	---	3	2	5
Carbonero común		<i>Parus major</i>	36	20	16	19	91
Carbonero garrapinos		<i>Periparus ater</i>	---	2	6	1	9
Carricero común		<i>Acrocephalus scirpaceus</i>	---	4	4	---	8
Colirrojo tizón		<i>Phoenicurus ochruros</i>	2	1	14	5	22
Collalba gris		<i>Oenanthe oenanthe</i>	1	---	1	---	2
Collalba rubia		<i>Oenanthe hispanica</i>	3	13	---	---	16
Curruca cabecinegra		<i>Sylvia melanocephala</i>	22	24	37	16	99
Curruca capirotada		<i>Sylvia atricapilla</i>	1	5	30	18	54
Curruca carrasqueña		<i>Sylvia cantillans</i>	---	3	---	---	3
Curruca mirlona		<i>Sylvia hortensis</i>	1	---	---	---	1
Curruca rabillarga		<i>Sylvia undata</i>	---	19	5	4	28
Estornino negro		<i>Sturnus unicolor</i>	414	257	237	364	1272
Golondrina común	<i>Hirundo rustica</i>	131	147	---	---	278	
Golondrina dáurica	<i>Cecropis daurica</i>	6	---	---	---	6	

Este documento es copia original firmado. Se han ocultado datos personales en aplicación de la Normativa vigente

Grupo	Nombre común	Nombre científico	nº contactos primavera	nº contactos verano	nº contactos otoño	nº contactos invierno	TOTAL
	Gorrión chillón	<i>Petronia petronia</i>	4	---	---	---	4
	Gorrión común	<i>Passer domesticus</i>	226	192	60	108	586
	Gorrión molinero	<i>Passer montanus</i>	19	41	146	29	235
	Gorrión moruno	<i>Passer hispaniolensis</i>	2	---	64	62	128
	Herrerillo común	<i>Cyanistes caeruleus</i>	1	1	2	3	7
	Jilguero	<i>Carduelis carduelis</i>	102	544	317	362	1325
	Lavandera blanca	<i>Motacilla alba</i>	---	6	13	7	26
	Mirlo común	<i>Turdus merula</i>	18	17	21	7	63
	Mito	<i>Aegithalos caudatus</i>	---	---	---	4	4
	Mosquitero común	<i>Phylloscopus collybita</i>	2	4	10	---	16
	Mosquitero musical	<i>Phylloscopus trochilus</i>	2	---	---	---	2
	Oropéndola	<i>Oriolus oriolus</i>	12	---	---	---	12
	Papamoscas cerrojillo	<i>Ficedula hypoleuca</i>	---	3	---	---	3
	Pardillo común	<i>Carduelis cannabina</i>	44	77	170	400	691
	Petirrojo	<i>Erithacus rubecula</i>	---	---	19	4	23
	Pinzón real	<i>Fringilla montifringilla</i>	---	3	---	---	3
	Pinzón vulgar	<i>Fringilla coelebs</i>	11	295	283	175	764
	Reyezuelo listado	<i>Regulus ignicapillus</i>	---	---	1	---	1
	Ruiseñor bastardo	<i>Cettia cetti</i>	2	1	2	---	5
	Ruiseñor común	<i>Luscinia megarhynchos</i>	1	---	---	---	1
	Tarabilla europea	<i>Saxicola torquatus</i>	1	7	15	3	26
	Triguero	<i>Emberiza calandra</i>	71	34	84	108	297
	Verdecillo	<i>Serinus serinus</i>	132	41	28	72	273
	Verderón común	<i>Carduelis chloris</i>	70	51	21	13	155
	Zorzal charlo	<i>Turdus viscivorus</i>	1	---	---	---	1
	Zorzal común	<i>Turdus philomelos</i>	---	---	96	57	153
	Águila imperial ibérica	<i>Aquila adalberti</i>	1	1	---	---	2
	Aguillita calzada	<i>Aquila pennata</i>	8	---	---	---	8
	Aguilucho cenizo	<i>Circus pygargus</i>	8	3	---	1	12
	Aguilucho lagunero	<i>Circus aeruginosus</i>	7	2	4	---	13
	Aguilucho pálido	<i>Circus cyaneus</i>	---	---	---	1	1
	Autillo	<i>Otus scops</i>	1	---	---	---	1
	Azor	<i>Accipiter gentilis</i>	---	1	---	---	1
	Búho real	<i>Bubo bubo</i>	---	2	1	1	4
	Buitre leonado	<i>Gyps fulvus</i>	1	---	---	5	6
	Busardo ratonero	<i>Buteo buteo</i>	23	13	6	9	51
	Cernícalo común	<i>Falco tinnunculus</i>	10	2	4	4	20
	Culebrera europea	<i>Circaetus gallicus</i>	1	---	---	---	1
	Gavilán	<i>Accipiter nisus</i>	---	---	1	---	1
	Halcón peregrino	<i>Falco peregrinus</i>	---	---	1	---	1
	Milano negro	<i>Milvus migrans</i>	36	1	---	---	37
	Milano real	<i>Milvus milvus</i>	14	---	4	16	34
	Mochuelo europeo	<i>Athene noctua</i>	---	2	2	---	4

Tabla 3. Número de contactos por grupo avifaunístico, especie y estación del año

Fuente: Elaboración propia



Gráfico 4. Número de contactos por grupo de avifauna y estación del año en el entorno de la LAT Tagus – Arganda.

Fuente: Elaboración propia

Estos números, que se pueden asociar a datos de "abundancia" poblacional, han de ser tomados con cierta precaución ya que están basados en contactos obtenidos en campo para las especies señaladas y pueden, por tanto, estar sobreestimando las poblaciones existentes en el ámbito de estudio. Evidentemente, es probable que los contactos de los diferentes muestreos correspondan a los mismos ejemplares, aunque no es un extremo demostrable.

Así, para llevar a cabo una estima poblacional sobre los datos de contactos realizados en el periodo temporal que cubre este informe, tal como se especificó en el apartado 4.1.3, se aplica el método de cálculo del transecto finlandés que estandariza los datos obtenidos a unidades superficiales, hectáreas en este estudio, según la siguiente fórmula¹².

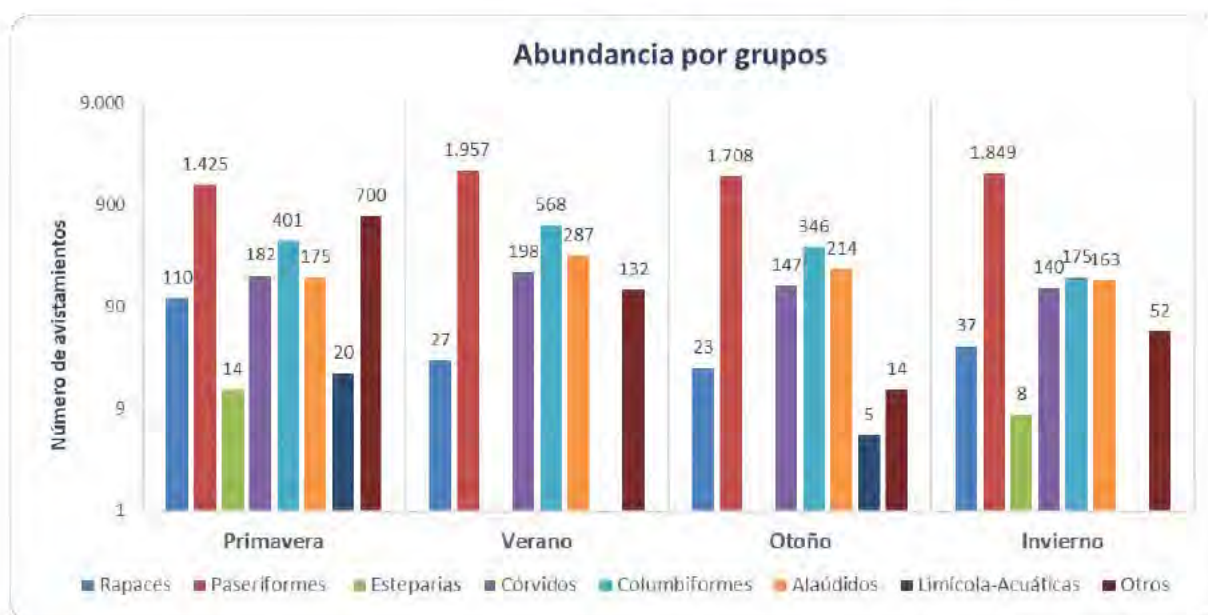
$$D = \frac{n \cdot k}{L} \quad k = \frac{1 - \sqrt{(1 - p)}}{W} \quad (\text{ver apartado de metodología})$$

La tabla que se inserta a continuación recoge los resultados obtenidos en la aplicación de la metodología implementada. D (densidad)= número de individuos por hectárea.

Periodo	n	k	L (m)	nº muestreos	D (ind/ ha)
---------	---	---	-------	--------------	-------------

¹² El resultado de D obtenido, se estandariza a la referencia superficial de 1 ha.

Primavera	3.027	0,97	36.793	5	160
Verano	3.169	0,96	36.793	3	276
Otoño	2.457	0,96	36.793	2	322
Invierno	2424	0,96	36.793	3	211

Tabla 4. Abundancia poblacional estimada por hectárea y estación del año.

Fuente: Elaboración propia.

Por su parte, el Índice Kilométrico de Abundancia (IKA)¹³ da los siguientes resultados:

Periodo	n	L (km)	nº muestreos	IKA
Primavera	3.027	36,793	5	16
Verano	3.169	36,793	3	29
Otoño	2.457	36,793	2	33
Invierno	2.424	36,793	3	22

Tabla 5. Índice Kilométrico de Abundancia por estación del año.

Fuente: Elaboración propia.

Estos números están en consonancia con las estimas poblacionales realizadas, en las que se refleja un incremento de las observaciones efectuadas en los periodos estival y otoñal, probablemente debido a la incorporación de nuevos efectivos tras el periodo de cría y a la aparición de ejemplares de especies en movimiento zonal; en estas épocas, especialmente en otoño, han sido detectados grandes bandos de estornino negro (*Sturnus unicolor*) y jilguero (*Carduelis carduelis*), a veces en bandadas mixtas con otros fringílicos como el pardillo común (*Carduelis cannabina*), entre otros. En el periodo invernal vuelve a bajar la abundancia detectada, aunque se mantiene por encima de la calculada para primavera.

De todo lo anteriormente expuesto, se pueden realizar las siguientes observaciones:

Según se muestra en los gráficos y tablas anteriores, las especies más abundantes, tanto en número de contactos como en estima poblacional, son especies generalistas ligadas a medios agrícolas abiertos y, muchas de ellas, de corte antropófilo; 10 especies superan los 500 contactos en el periodo muestreado, casi todas ellas especies de carácter más bien trivial: pardillo común (*Carduelis cannabina*), estornino negro (*Sturnus unicolor*), pinzón vulgar (*Fringilla coelebs*), jilguero (*Carduelis carduelis*), cogujada común (*Galerida cristata*) o paloma torcaz (*Columba palumbus*), por citar alguna de las más numerosas.

Las especies de rapaces están bien representadas en el ámbito, con 17 especies detectadas, aunque en escaso número; cabe destacar, en este sentido, dos especies sedentarias, presentes a lo largo de todo

¹³ El IKA se calcula dividiendo el número de observaciones entre los kilómetros de transecto y el número de muestreos en la estación del año.

el ciclo anual: busardo ratonero (*Buteo buteo*), especie de la que mayor número de contactos se han obtenido, y cernícalo vulgar (*Falco tinnunculus*). También señalar la presencia prácticamente continua de otras tres especies rapaces; aguilucho lagunero occidental (*Circus aeruginosus*), búho real (*Bubo bubo*) y milano real (*Milvus milvus*), avistadas en tres de las estaciones del año y, consideradas, por tanto, sedentarias en la zona.

Respecto a las aves esteparias, únicamente se ha detectado la presencia de avutarda euroasiática (*Otis tarda*) y alcaraván común (*Burhinus oedicephalus*).

Por grupos, los paseriformes son los que más aportan, en efectivos, a la comunidad ornítica presente en el ámbito de estudio; casi un 63% del total en el periodo que cubre este informe, seguidos de los columbiformes; un 13%, y aláudidos; con algo más de un 7%. Las rapaces suponen un escaso 2% de la comunidad ornítica de la zona de estudio mientras que las esteparias únicamente representan un 0,2%, en efectivos, de la misma.

Otros grupos de vertebrados terrestres

A continuación, se inserta una tabla que recoge los contactos obtenidos de otros grupos de vertebrados (mamíferos, anfibios y reptiles) a lo largo del ciclo anual muestreado.

Estación	Grupo	Nom_común	Nom_cientifico	nº contactos
Primavera	mamíferos	conejo de monte	<i>Oryctolagus cuniculus</i>	55
Verano	mamíferos	conejo de monte	<i>Oryctolagus cuniculus</i>	36
		gato montés	<i>Felis sylvestrís</i>	1
		liebre ibérica	<i>Lepus granatensis</i>	1
Otoño	mamíferos	conejo de monte	<i>Oryctolagus cuniculus</i>	10
Invierno	mamíferos	conejo de monte	<i>Oryctolagus cuniculus</i>	10

Tabla 6. Número de contactos con otros grupos de vertebrados terrestres.

Fuente: Elaboración propia.

4.3.1.2. Diversidad

Igual que en el epígrafe anterior, se lleva a cabo el análisis de la diversidad de la comunidad avifaunística del ámbito de estudio ya que los contactos de los demás grupos de vertebrados terrestres han sido escasos y, por tanto, no se puede llevar a cabo una valoración de la diversidad de los mismos.

En este estudio se prefiere utilizar la riqueza de especies para significar la diversidad de la comunidad ornítica en el espacio de implantación de la LAT Tagus – Arganda, aunque, no obstante, se aportan datos de diversidad según el índice de Shannon-Weaver, en su interpretación por Margalef.

Aves

La siguiente tabla refiere el número de especies, por grupo avifaunístico, detectadas en cada una de las estaciones del año muestreadas.

A continuación de la misma, se inserta un gráfico que representa el número total de especies por grupo en el territorio de implantación de las instalaciones y su entorno.

Grupo	Especies primavera	Especies verano	Especies otoño	Especies invierno
Alaúcidos	Alondra común	Alondra común	---	Alondra común
	Calandria común	Calandria común	Calandria común	Calandria común
	Cogujada común	Cogujada común	Cogujada común	Cogujada común
	---	Cogujada montesina	---	Cogujada montesina
	Totovía	---	Totovía	Totovía
Columbiformes	Paloma bravía	Paloma bravía	Paloma bravía	Paloma bravía
	Paloma torcaz	Paloma torcaz	Paloma torcaz	Paloma torcaz
	Paloma zurita	---	---	---
	Tórtola europea	---	---	---
	Tórtola turca	Tórtola turca	Tórtola turca	Tórtola turca
Córvidos	Arrendajo	---	---	---
	Chova piquirroja	---	---	---
	Corneja común	Corneja común	Corneja común	Corneja común
	Críalo europeo	---	---	Críalo europeo
	Cuervo	---	Cuervo	Cuervo
	---	Grajilla	Grajilla	Grajilla
	Urraca	Urraca	Urraca	Urraca
Esteparias	Alcaraván	---	---	Alcaraván
	Avutarda común	---	---	Avutarda común
Limícolas-acuáticas	---	---	Ánade real	---
	Cormorán grande	---	Cormorán grande	---
	Garceta común	---	---	---
	Garza imperial	---	---	---
	Garza real	---	Garza real	---
	Martinete común	---	---	---
	Pato cuchara	---	---	---
Otros	Abejaruco europeo	Abejaruco europeo	---	---
	Abubilla	Abubilla	Abubilla	Abubilla
	Codorniz común	---	---	---
	Cuco común	---	---	---
	---	---	---	Grulla común
	Perdiz roja	Perdiz roja	Perdiz roja	Perdiz roja
	Pico picapinos	---	---	---
	Pito real	Pito real	Pito real	Pito real
Vencejo común	Vencejo común	---	---	
Paseriformes	---	---	---	Acentor común
	Alcaudón común	Alcaudón común	---	---
	Alcaudón real meridional	Alcaudón real meridional	Alcaudón real meridional	Alcaudón real meridional
	Avión común	Avión común	---	---
	---	Avión roquero	---	---
	Avión zapador	---	---	---
	---	---	---	Bisbita campestre
	---	---	Bisbita pratense	Bisbita pratense
	---	---	Carbonero común	Carbonero común
	Carbonero garrapinos	Carbonero garrapinos	Carbonero garrapinos	Carbonero garrapinos
	---	Carricero común	---	Carricero común
Colirrojo tizón	Colirrojo tizón	Colirrojo tizón	Colirrojo tizón	
Paseriformes	Collalba gris	---	Collalba gris	---
	Collalba rubia	Collalba rubia	---	---
	Curruca cabecinegra	Curruca cabecinegra	Curruca cabecinegra	Curruca cabecinegra
	Curruca capirotada	Curruca capirotada	Curruca capirotada	Curruca capirotada

Grupo	Especies primavera	Especies verano	Especies otoño	Especies invierno
	---	Curruca carrasqueña	---	---
	Curruca mirlona	---	---	---
	---	Curruca rabilarga	Curruca rabilarga	Curruca rabilarga
	Estornino negro	Estornino negro	Estornino negro	Estornino negro
	Golondrina común	Golondrina común	---	---
	Golondrina dáurica	---	---	---
	Gorrión chillón	---	---	---
	Gorrión común	Gorrión común	Gorrión común	Gorrión común
	Gorrión molinero	Gorrión molinero	Gorrión molinero	Gorrión molinero
	Gorrión moruno	---	Gorrión moruno	Gorrión moruno
	Herrerillo común	Herrerillo común	Herrerillo común	Herrerillo común
	Jilguero	Jilguero	Jilguero	Jilguero
	---	Lavandera blanca	Lavandera blanca	Lavandera blanca
	Mirlo común	Mirlo común	Mirlo común	Mirlo común
	---	---	---	Mito
	Mosquitero común	Mosquitero común	Mosquitero común	---
	Mosquitero musical	---	---	---
	Oropéndola	---	---	---
	---	Papamoscas cerrojillo	---	---
	Pardillo común	Pardillo común	Pardillo común	Pardillo común
	---	---	Petirrojo	Petirrojo
	---	Pinzón real	---	---
	Pinzón vulgar	Pinzón vulgar	Pinzón vulgar	Pinzón vulgar
	---	---	Reyezuelo listado	---
	Ruiseñor bastardo	Ruiseñor bastardo	Ruiseñor bastardo	---
	Ruiseñor común	---	---	---
	Tarabilla europea	Tarabilla europea	Tarabilla europea	Tarabilla europea
	Triguero	Triguero	Triguero	Triguero
	Verdecillo	Verdecillo	Verdecillo	Verdecillo
	Verderón común	Verderón común	Verderón común	Verderón común
	Zorzal charlo	---	---	---
	---	---	Zorzal común	Zorzal común
Rapaces	Águila imperial ibérica	Águila imperial ibérica	---	---
	Aguililla calzada	---	---	---
	Aguilucho cenizo	Aguilucho cenizo	---	Aguilucho cenizo
	Aguilucho lagunero	Aguilucho lagunero	Aguilucho lagunero	---
	---	---	---	Aguilucho pálido
	Autillo	---	---	---
	---	Azor	---	---
	---	Búho real	Búho real	Búho real
	Buitre leonado	---	---	Buitre leonado
	Busardo ratonero	Busardo ratonero	Busardo ratonero	Busardo ratonero
	Cernícalo común	Cernícalo común	Cernícalo común	Cernícalo común
	Culebrera europea	---	---	---
	---	---	Gavilán	---
	---	---	Halcón peregrino	---
	Milano negro	Milano negro	---	---
Milano real	---	Milano real	Milano real	
---	Mochuelo europeo	Mochuelo europeo	---	
TOTAL	76	55	52	53

Tabla 7. Riqueza de especies por grupo ornítico y estación del año.

Fuente: Elaboración propia.



Gráfico 5. Riqueza de especies por grupo de avifauna y estación del año en el entorno de la LAT Tagus – Arganda.

Fuente: Elaboración propia

Este documento es copia original firmado. Se han ocultado datos personales en aplicación de la normativa vigente

Como se aprecia en la tabla y gráfico anterior, se trata de una zona con una riqueza de especies elevada, si bien es cierto que, en los muestreos efectuados, se han contabilizado todas las especies detectadas, ya fueran residentes, estivales, invernantes o, simplemente, estuvieran en paso, por lo que se refieren especies que no son propias del biotopo faunístico dominante en la zona; medio agrícola abierto.

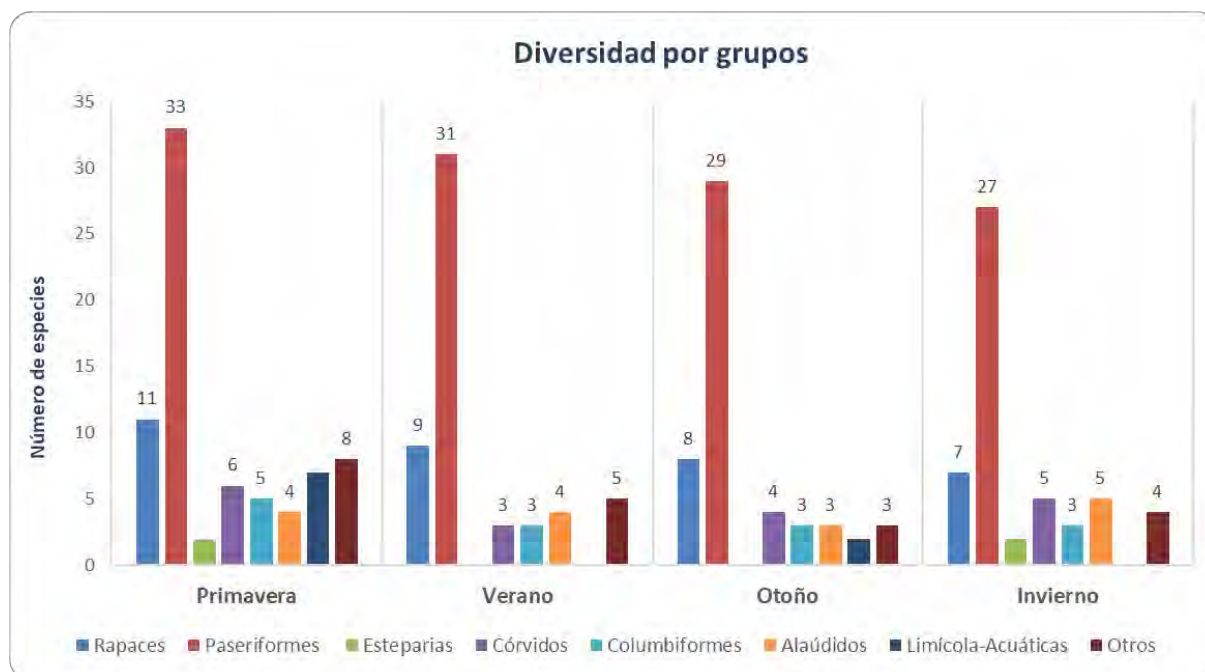
Respecto al porcentaje de aportación de cada uno de los grupos analizados, los paseriformes son los de mayor presencia, en lo que a riqueza de especies se refiere, aportando, prácticamente, la mitad de las especies detectadas, un 48% (en global) de las especies presentes en el ámbito (48 especies sobre 100). Las rapaces son el segundo grupo, habiendo detectado 17 especies. Las esteparias únicamente significan un 2% de las especies observadas.

Comentar en este punto que la presencia de determinadas especies es esporádica, relacionada, por un lado, con los procesos migratorios y, por otro, con observaciones puntuales de aves que, sin ser habituales en la zona, utilizan el territorio como zona de campeo o de paso hacia otras áreas; tal es el caso de la culebrera europea (*Circaetus gallicus*), aguilucho cenizo (*Circus pygargus*) o, los más triviales, vencejo (*Apus apus*) y golondrina común (*Hirundo rustica*), presentes en primavera y verano, el milano negro (*Milvus migrans*) o el aguililla calzada (*Aquila pennata*), detectados en pasos migratorios, entre los primeros.

Entre los segundos, se han señalado como observaciones puntuales aquéllas de especies como el águila imperial ibérica (*Aquila adalberti*), el gavilán (*Accipiter nisus*) o el halcón peregrino (*Falco peregrinus*), especies que utilizan el territorio como zona de campeo o se encuentran en paso hacia otras áreas.

La siguiente tabla relaciona los valores del índice de diversidad de Shannon, según Margalef, aplicando la siguiente fórmula.

$$H' = - \sum p_i \log_2 p_i \text{ (ver apartado de metodología)}$$

Periodo	H'
Primavera	4,50
Verano	4,15
Otoño	4,36
Invierno	4,04

Tabla 8. Índice de diversidad de especies por estación del año.

Fuente: Elaboración propia.

Los datos analizados, según los estándares del índice utilizado, denotan una elevada diversidad de la comunidad ornítica en la zona ($H' > 3$) en la totalidad de las estaciones del año que comprende este informe.

Otros grupos de vertebrados terrestres

A continuación, se inserta una tabla que recoge las especies de mamíferos detectadas en campo a lo largo del ciclo anual muestreado. Indicar que no se han observado especies de anfibios y reptiles en los muestreos llevados a cabo.

Grupo	Especies primavera	Especies verano	Especies otoño	Especies invierno
Mamíferos	conejo de monte	conejo de monte	conejo de monte	conejo de monte
	---	gato montés	---	---
	---	liebre ibérica	---	---

Tabla 9. Riqueza de especies por grupo faunístico y estación del año.

Fuente: Elaboración propia.

4.3.2. Análisis y valoración de especies de interés

Durante el periodo temporal que cubre este informe, un ciclo anual completo, se han detectado las siguientes especies de interés:

- águila imperial ibérica (*Aquila adalberti*)
- milano real (*Milvus milvus*)
- aguilucho cenizo (*Circus pygargus*)
- avutarda euroasiática (*Otis tarda*)
- alcaraván común (*Burhinus oedicephalus*)
- garza imperial (*Ardea purpurea*)
- martinete común (*Nycticorax nycticorax*)
- aguilucho lagunero occidental (*Circus aeruginosus*)
- grulla común (*Grus grus*)
- avión zapador (*riparia riparia*)
- aguilucho pálido (*Circus cyaneus*)
- azor (*Accipiter gentilis*)
- búho real (*Bubo bubo*)
- culebrera europea (*Circaetus gallicus*)
- gavilán común (*Accipiter nisus*)
- halcón peregrino (*Falco peregrinus*)

En principio, dada la amplitud del territorio a analizar y la cadencia de los muestreos llevados a cabo, se considera que los contactos de estas especies pueden ser fortuitos, de carácter puntual o, aún, meramente accidental; podrían ser ejemplares en paso por la zona, fuera de su territorio de cría o de caza. No obstante, se lleva a cabo un ejercicio de análisis de la presencia de las mismas y su comportamiento en el ámbito de referencia.

Águila imperial ibérica (*Aquila adalberti*)

Los contactos con esta especie han sido escasos, dos; a finales del mes de abril y del mes de octubre. En ambos casos, se trataba de un individuo inmaduro; posado en el entorno de la futura ubicación de la SET Tagus, el primero, y en vuelo en el área de la estación de observación LAT-ARG-14, el segundo.

Por tanto, se trata de contactos puntuales, no pudiendo inferir si esta especie está presente en el ámbito de manera continua o tenga en el área de estudio territorio de campeo, más aún cuando se trata de un ejemplar inmaduro.



Imagen 8. Inmaduro de águila imperial ibérica (*Aquila adalberti*) en vuelo en el espacio de estudio.



Imagen 9. Águila imperial ibérica. Secuencia posterior.

Milano real (*Milvus milvus*)

El milano real ha aparecido en la zona en la práctica totalidad de los meses muestreados, faltando durante el estío, por tanto, se presupone que se trata de una especie sedentaria en la zona, más aún cuando se han avistados ejemplares en pareja en vuelo de campeo por la zona. No obstante, al ser un territorio de gran extensión, no se puede tener la certeza de que sea nidificante en el ámbito de estudio, aunque, por supuesto, es habitual en la zona que utiliza como territorio de campeo.



Imagen 10. Milano real (*Milvus milvus*), en el ámbito de estudio.

Aguilucho cenizo (*Circus pygargus*)

Se han obtenido un total de 12 contactos de esta especie; la práctica totalidad en primavera. Se ha efectuado una observación asignada a la estación invernal, aunque fue realizada en el mes de marzo, cuando esta especie está volviendo de los cuarteles de invernada en África subsahariana. En todos los casos ha sido observado en las vegas de los ríos Tajo y Tajuña, en vuelos de prospección de caza a baja altura. En una de las ocasiones se observaron dos parejas en el mismo entorno, por lo que se puede sospechar que la especie pueda ser nidificante en área.

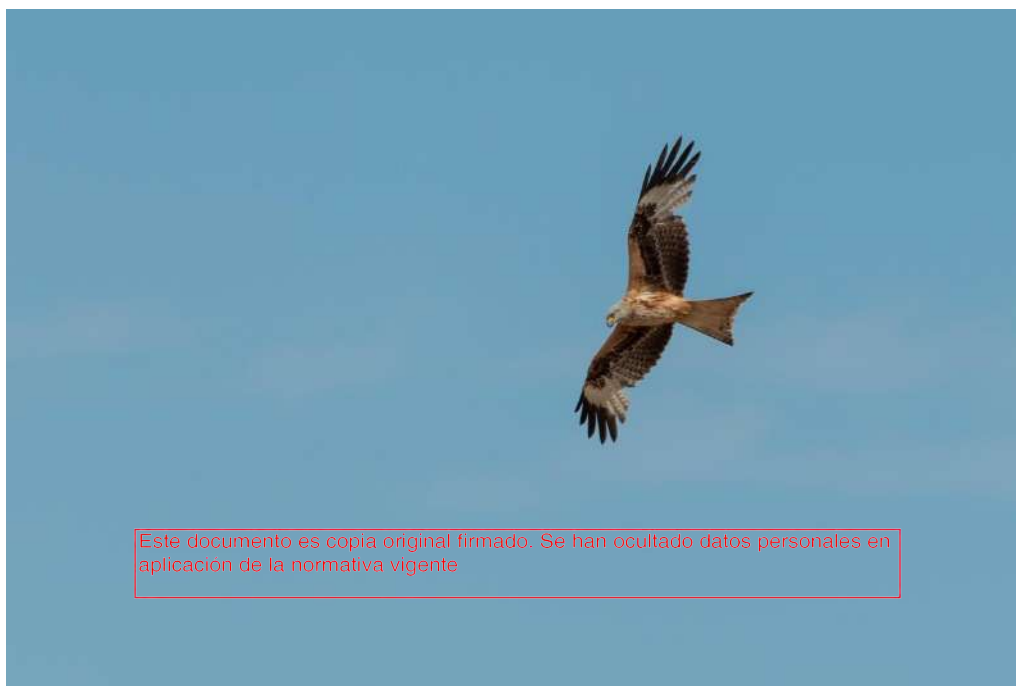

Imagen 11. Ejemplar macho de aguilucho cenizo (*Circus pygargus*), en la zona de estudio.

Avutarda euroasiática (*Otus tarda*)

Este documento es copia original firmado. Se han ocultado datos personales en aplicación de la normativa vigente

A lo largo del periodo temporal que cubre este informe se han contabilizado 2 contactos de esta especie en el ámbito de estudio; dos ejemplares en primavera (pto. muestreo LAT-ARG-23) y otro en invierno (pto. muestreo LAT-ARG-16), en ambas ocasiones en vuelo sobre la zona de estudio. Por tanto, aunque el hábitat predominante en la zona, el asociado al medio agrícola abierto, es favorable para el establecimiento de esta especie, atendiendo la escasez de contactos observados, no se puede determinar la presencia de parejas reproductoras o de *leks* en el ámbito de estudio.

Alcaraván común (*Burhinus oediconemus*)

Se han contabilizado 19 ejemplares de esta especie entre primavera e invierno, en general, posados en suelo, habitualmente en los terrenos de inicio de la LAT. De estos contactos, se observó una agrupación de 5 individuos en febrero de este año desde la estación LAT-ARG-02. Se puede considerar que la especie es habitual y residente en la zona.



Imagen 12. Alcaraván (*Burhinus oedicnemus*) en el territorio de implantación de la LAT Tagus – Arganda.

Garza imperial (*Ardea purpurea*)

Este documento es copia original firmado. Se han ocultado datos personales en aplicación de la normativa vigente

Únicamente se ha obtenido un contacto de esta especie, un ejemplar en vuelo de altura baja-media, en la zona de regadío de la vega del río Tajo. No se puede, por tanto, concluir una presencia continua de la especie en el ámbito de estudio.



Imagen 13. Ejemplar de garza imperial (*Ardea purpurea*) en vuelo sobre el territorio de implantación de la LAT.

Martinete común (*Nycticorax nycticorax*)

Igual que en casos anteriores, las observaciones de esta especie (un único contacto de dos ejemplares en vuelo en la vega del río Tajuña) no permiten concluir su presencia como nidificante en la zona de estudio, aunque el área donde se detectaron es propicia para la especie.

Aguilucho lagunero occidental (*Circus aeruginosus*)

Los contactos de esta especie no han sido especialmente abundantes en la zona; un total de 13, pero distribuidos a lo largo de, prácticamente, todo el ciclo anual. Siendo una especie esteparia, necesita carrizales, en general, herbáceas de porte elevado de carácter hidrófilo (cañizos, espadañas, juncáceas, etc.) asociadas a medios acuáticos para nidificar por lo que es probable que esté presente en la zona de la LAT como nidificante, más aún cuando ha sido observado, en muchas ocasiones, desde las estaciones localizadas en las vegas de los ríos Tajo y Tajuña.

Igual que el cenizo, esta especie utiliza el territorio como área de campeo. De hecho, las observaciones de esta rapaz han sido, siempre, en vuelos de caza a baja y media altura.

Grulla común (*Grus grus*)

Se ha obtenido un único contacto de esta especie en invierno, un bando de 29 ejemplares a principios de marzo, en vuelo migratorio hacia el norte. Se considera un contacto puntual.

Avión zapador (*Alcedo alcedo*)

Este documento es copia original firmado. Se han ocultado datos personales en aplicación de la normativa vigente

Esta especie ha sido observada, en las dos ocasiones en que se ha tenido contacto con ella, en la zona de regadíos de la vega del río Tajuña, en primavera. Por tanto, se podría considerar la existencia de una colonia nidificante en el ámbito de estudio, extremo no demostrable ya que no se han encontrado puntos de nidificación en la zona.

Aguilucho pálido (*Circus cyaneus*)

Se ha obtenido un único contacto de esta especie en invierno, en vuelo de prospección a baja altura. Por tanto, se considera un contacto puntual, sin que haya evidencia de su presencia habitual en la zona.

Azor común (*Accipiter gentilis*)

Al igual que con otras especies únicamente se ha obtenido un contacto de esta especie, por lo que se considera una observación accidental de un ejemplar en paso por la zona, más aún cuando la zona donde se avistó (un área de cultivo de cereal en secano y matorral mediterráneo) no es un hábitat propicio para esta especie típicamente forestal.

Búho real (*Bubo bubo*)

Esta especie ha sido avistada en 4 ocasiones, siempre en la zona de las barranqueras que conectan la plataforma de Ontígola con el valle del río Tajo. Por tanto, aunque se pueda considerar un contacto

puntual, se puede suponer que es una especie habitual en la zona habiendo, al menos, una pareja reproductora en el área.

Culebrera europea (*Circaetus gallicus*)

De esta especie se ha obtenido un único contacto en primavera, época en la que está presente en la Península, en su periodo de nidificación y cría. No obstante, se considera un contacto puntual ya que, con una sola detección, no se puede tener seguridad de su presencia habitual en la zona.



Imagen 14. Ejemplar de culebrera europea (*Circaetus gallicus*) en el ámbito de estudio.

Gavilán común (*Accipiter nisus*)

Igual que con otras especies, no se puede determinar su presencia habitual en la zona ya que únicamente se ha obtenido un único contacto en otoño, al inicio del trazado de la línea, en un hábitat conformado por cultivos de cereal en régimen de secano, olivar y matorral mediterráneo propio del área.

Halcón peregrino (*Falco peregrinus*)

Similar comentario al anterior; no se puede determinar la presencia de la especie en un único contacto puntual, posiblemente se trate de un ejemplar en paso.

4.3.3. Otras especies presentes en el ámbito

Las siguientes imágenes dan cuenta de otra serie de especies presentes en el ámbito de estudio, no consideradas de interés en este estudio según los condicionados expresados en el epígrafe 3.4.



Imagen 15. Abejaruco (*Merops apiaster*) en el ámbito de estudio.



Imagen 16. Ejemplar de abubilla (*Upupa epops*) en el territorio de implantación del proyecto.



Imagen 17. Curruca cabecinegra (*Sylvia melanocephala*) posado sobre una coscoja, en la zona de estudio.



Imagen 18. Triguero (*Miliaria calandra*) en el territorio de implantación del proyecto.



Imagen 19. Ejemplar de verdecillo (*Serinus serinus*) sobre un olivo en el ámbito de estudio.



Imagen 20. Cogujada común (*Galerida theklae*) en el territorio de referencia.

5. Medidas preventivas y correctoras propuestas

Las medidas a continuación descritas, incluidas en la memoria del Estudio de Impacto Ambiental, tienen como objeto evitar o reducir, en la medida de lo posible, los efectos negativos sobre la fauna anteriormente descrita y analizada en el presente documento, hasta alcanzar unos niveles que puedan considerarse compatibles con el desarrollo de los grupos faunísticos identificados.

Entre las medidas propuestas, se incluyen,

Durante la fase de obra:

- Se realizará la planificación de los accesos y superficies de ocupación por maquinaria y personal de obra. Para ello se elaborará una planificación y delimitación de las áreas de actuación, balizamiento de todas las zonas de obras.
- Para minimizar las molestias sobre la fauna durante la fase de obras, se limitarán los niveles de ruido y la velocidad de circulación en la zona de obra de la maquinaria utilizada (<30 km/h).
- En las diferentes zonas de trabajo, pero especialmente en zonas con vegetación natural, se prestará especial atención en la minimización del ruido por paso de vehículos, maquinaria y obras, limitándose al mínimo imprescindible y respetando al máximo el estado del hábitat y el uso de parcelas y accesos.
- Antes de cualquier actuación de despeje y desbroce se revisará la no existencia de nidificación ni presencia de Este documento es una copia no firmada. Se han ocultado datos sensibles en aplicación de la normativa vigente madrigueras de especies protegidas.
- Previamente al inicio de las obras se realizará una prospección de campo con el objetivo de localizar nidos o madrigueras de especies catalogadas en Castilla-La Mancha o Madrid en las inmediaciones de los terrenos sobre los que se instalará la SET y/o la LAT.
- En el caso de encontrarse nidos de especies catalogadas en Castilla-La Mancha o Madrid, no se realizarán obras en un radio prudencial (dependiendo de cada especie), durante el periodo reproductivo de la especie detectada. Sobre este aspecto se estará a lo dispuesto por la autoridad competente.
- Se aplicarán las medidas correctoras anti-electrocución de aves establecidas en el Real Decreto 1432/2008, de 29 de agosto, por el que se establecen medidas para la protección de la avifauna contra la colisión y electrocución en líneas eléctricas aéreas de alta tensión y las condiciones técnicas generales establecidas en el Decreto 5/1999, de 2 de febrero, por el que se establecen normas para instalaciones eléctricas aéreas en alta tensión y líneas en baja tensión con fines de protección de la avifauna. A tal efecto se instalarán dispositivos salvapájaros en el cable de tierra (OPGW) dispuestos alternadamente cada 20 metros (al instalarse dos cables de tierra paralelos) de forma que generen un efecto visual equivalente a una señal cada 10 metros.
- Se promoverán la prevención y reducción de la contaminación lumínica, con la finalidad de conseguir los siguientes objetivos:
 - Promover un uso eficiente del alumbrado exterior, sin menoscabo de la seguridad que debe proporcionar a los peatones, los vehículos y las propiedades.

- Preservar al máximo posible las condiciones naturales de las horas nocturnas en beneficio de la fauna, la flora y los ecosistemas en general.
- Reducir la intrusión lumínica en zonas distintas a las que se pretende iluminar, principalmente en entornos naturales.
- En la Subestación se contemplará la reducción del número de luminarias al mínimo imprescindible, el uso de sistemas de iluminación de más alta eficiencia, la regulación del encendido y la intensidad a la demanda real, evitando la proyección de la luz directa hacia el cielo, o proyecciones que supongan reflejos, y empleando lámparas que minimicen la atracción de lepidópteros.
- Se aislarán los cables 1,5 m a ambos lados de la cruceta en apoyos de alineación.

Durante la fase de explotación:

- Se realizará control visual periódico del estado del aislamiento de los cables para su reposición en caso de deterioro.
- Se realizará la vigilancia ambiental de las posibles colisiones y electrocuciones durante los cinco primeros años de la fase de explotación de la LAT, con el fin de verificar posibles accidentes y el uso que la avifauna hace de la LAT y del espacio aéreo. En caso de detectar la existencia de nidos de aves catalogadas como vulnerables o en peligro de extinción en los elementos de la instalación o en sus proximidades se pondrá en conocimiento de la Administración para acordar el procedimiento a seguir.
- Se llevará a cabo una repoblación de conejos (*Oryctolagus cuniculus*) en las áreas de campeo de rapaces siempre en coordinación con la administración competente
- Se construirán refugios de piedras o plantaciones arbustivas de especies locales en la base de los apoyos de la línea eléctrica de evacuación para evitar la fragmentación y favorecer la presencia de pequeños mamíferos e invertebrados.

Este documento es copia original firmado. Se han ocultado datos personales en
ab: una repoblación de conejos

6. Conclusiones

Por las observaciones efectuadas, la comunidad avifaunística del territorio de implantación de la LAT Tagus – Arganda y su entorno se puede definir como una comunidad de carácter generalista, con abundancia de aves comunes; fringílicos como el pardillo común (*Carduelis cannabina*) o el jilguero (*Carduelis carduelis*), la especie más abundante, túrdidos como el estornino negro (*Sturnus unicolor*), aláudidos como la cogujada común (*Galerida cristata*), alondra común (*Aluda arvensis*), columbiformes como la paloma torcaz (*Columba palumbus*), paloma bravía (*Columba livia*), y passeriformes como el gorrión moruno (*Passer hispanoliensis*), así como algunas aves estivales como la golondrina (*Hirundo rustica*) o el avión común (*Delichon urbicum*).

También existen elementos de interés asociados a medios esteparios, detectados en los muestreos realizados, como la avutarda (*Otis tarda*), alcaraván (*Burhinus oedicephalus*), aguilucho cenizo (*Circus pygargus*), aguilucho pálido (*Circus cyaneus*) o aguilucho lagunero occidental (*Circus aeruginosus*) y especies como el milano real (*Milvus milvus*), considerada en peligro de extinción a nivel estatal, y presente en el ámbito de estudio de forma habitual.

De las 100 especies detectadas en el entorno de la LAT, se han avistado dos especies catalogadas como **"en peligro de extinción"** según el RD 139/2011; águila imperial ibérica y milano real, mientras que una especie está **considerada como "vulnerable"**, aguilucho cenizo, y un 68% se encuentra en la lista de especies en régimen de protección especial. Un 29% no posee estatus de protección alguno.

Atendiendo el D 33/1998, una especie **está considerada en la categoría "en peligro de extinción"**, águila imperial ibérica, estando un 14% **incluidas como especie "vulnerable"** y un 64% en la categoría de **"interés especial"**. Un 21% no está considerada en ninguna de las categorías de protección del citado Decreto.

El D 18/1992 incluye, también, al águila imperial ibérica como especie **"en peligro de extinción"**, 4 especies como **"sensibles a la alteración del hábitat"**; avutarda, garza imperial, martinete y aguilucho lagunero, y otras 4 como **"vulnerables"**, aguilucho cenizo, búho real, halcón peregrino y milano real. Un 81% no tiene estatus de protección alguno.

Se trata de una comunidad ornítica relativamente abundante, del orden de unos 240 individuos por hectárea, abundancia que se incrementa a final del verano con la incorporación de los nuevos efectivos del año, y en otoño, estación en la que fringílidos y otros paseriformes se reúnen en grandes bandos y en la que se suman efectivos de especies en paso o invernantes. En el periodo invernal, así como en el primaveral, la abundancia detectada decrece.

La riqueza específica es elevada: 100 especies diferentes siendo la época primaveral la estación que mayor número de especies ha sido observado, 76. El resto de estaciones del año presentan una riqueza de especies similar; 55 en verano, 52 en época otoñal y 53 en invierno.

Por las observaciones realizadas, se puede afirmar que la comunidad de avifauna típicamente esteparia no está bien representada en el ámbito. Se han detectado, únicamente, avutarda euroasiática (*Otis tarda*), y alcaraván (*Burhinus oedichnemus*). Las rapaces consideradas de medios esteparios, al contrario, sí han sido observadas en el ámbito; aguilucho cenizo (*Circus pygargus*), aguilucho lagunero occidental (*Circus aeruginosus*) y aguilucho cenizo (*Circus cyaneus*).

Respecto a las rapaces no asociadas al medio estepario, se han detectado 14 especies, de las que 7 poseen algún estatus de protección; águila imperial ibérica (*Aquila adalberti*) y milano real (*Milvus milvus*), especies en peligro de extinción según el catálogo Español de Especies Amenazadas, y azor (*Accipiter gentilis*), búho real (*Bubo bubo*), culebrera europea (*Circaetus gallicus*), gavián (*Accipiter nisus*) y halcón peregrino (*Falco peregrinus*), especies consideradas vulnerables en Castilla – La Mancha. El búho real y el halcón peregrino también son consideradas especies vulnerables en la Comunidad de Madrid, mientras que la culebrera europea está considerada de interés especial en esta última Comunidad.

Se mencionan, asimismo, aunque de interés menor, el aguillilla calzada (*Aquila pennata*), autillo (*Otus scops*), buitre leonado (*Gyps fulvus*), busardo ratonero (*Buteo buteo*), cernícalo vulgar (*Falco tinnunculus*), milano negro (*Milvus migrans*) y mochuelo europeo (*Athene noctua*), de interés especial en el Catálogo Regional de Especies Amenazadas.

Este documento es copia original firmado. Se han ocultado datos personales en aplicación de la normativa vigente

7. Autoría

Los trabajos de campo relacionados con el seguimiento de la comunidad faunística del territorio de implantación de la línea eléctrica de alta tensión de evacuación de la energía generada en las plantas solares fotovoltaicas Tagus 1 y Tagus 2, LAT a 220 kV Tagus – Arganda (REE), han sido ejecutados por Roberto Basilio Pérez, con DNI 51.100.284B, ingeniero técnico forestal, Rafael Martínez González, con DNI 16.581.576W, licenciado en Ciencias Biológicas, especialidad Biología Ambiental, Álvaro Martín Zarzuela, DNI 44.917.414R, Grado Superior. Técnico en gestión y organización de los recursos naturales y paisajísticos y Grado Medio, Técnico en trabajos forestales y conservación del medio natural y Andrés Rodríguez-Alarcón Romero, con DNI 33.508.079T, licenciado en Ciencias Biológicas, especialidad Biología Ambiental. Por su parte, la redacción del presente informe ha sido llevada a cabo por Andrés Rodríguez-Alarcón Romero.

Este documento es copia original firmado. Se han ocultado datos personales en aplicación de la normativa vigente

APÉNDICE 1: ESTADILLOS DE CAMPO

Este documento es copia original firmado. Se han ocultado datos personales en aplicación de la normativa vigente

Fecha	Estación	X	Y	Especie	Nom_cient	Número	Distancia	Altura	Dirección	Habitat	Observaciones
02/11/2020 03/11/2020 13/11/2020 14/11/2020	SET_TAGUS	456642	4428980	Cogujada común	<i>Galerida cristata</i>	8	F			Encinar, coscojar y matorral mediterráneo	
				Curruca cabecinegra	<i>Sylvia melanocephala</i>	3	D				
				Pardillo común	<i>Carduelis cannabina</i>	12	F				
				Tarabilla europea	<i>Saxicola torquatus</i>	1	F				
				Milano real	<i>Milvus milvus</i>	1	F	M	N-S		
				Abubilla	<i>Upupa epops</i>	3	F				
				Mosquitero común	<i>Phylloscopus collybita</i>	2	D				
				Conejo común	<i>Oryctolagus cuniculus</i>	5	F				
	LAT_ARG_01	457316	4429393	Urraca	<i>Pica pica</i>	2	F			Cultivo de secano, olivar y matorral mediterráneo	
				Cogujada común	<i>Galerida cristata</i>	3	F				
	LAT_ARG_02	457858	4430118	Jilguero	<i>Carduelis carduelis</i>	9	F			Cultivo de secano	
				Collalba gris	<i>Oenanthe oenanthe</i>	1	F				
				Bisbita pratense	<i>Anthus pratensis</i>	3	D				
	LAT_ARG_03	458541	4431057	Perdiz roja	<i>Alectoris rufa</i>	6	F			Olivar, matorral y atochar	
				Curruca rabilarga	<i>Sylvia undata</i>	1	F				
				Curruca caprotada	<i>Sylvia atricapilla</i>	2	D				
				Agapornis lagoneer	<i>Cornix agilis</i>	1	F	B	E-O		
				Tijguero	<i>Emberiza calandra</i>	4	D				
	LAT_ARG_04	459059	4432270	Estornino negro	<i>Sturnus unicolor</i>	12	F			Cultivo, olivar y viñedo	
				Garza real	<i>Ardea cinerea</i>	1	F				
				Paloma bravía	<i>Columba livia</i>	13	F				
	LAT_ARG_05	459116	4433155	Estornino negro	<i>Sturnus unicolor</i>	22	F			Cultivo de regadío	
				Lavandera blanca	<i>Motacilla alba</i>	5	F				
	LAT_ARG_06	458797	4434123	Gorrión moruno	<i>Passer hispaniolensis</i>	36	D			Cultivo de regadío	
				Jilguero	<i>Carduelis carduelis</i>	3	D				
				Estornino negro	<i>Sturnus unicolor</i>	20	F				
	LAT_ARG_07	458631	4435008	Gorrión común	<i>Passer domesticus</i>	16	F			Matorral, cultivo de secano	
Tórtola turca				<i>Streptopelia decaocto</i>	4	F					
Colirrojo tizón				<i>Phoenicurus ochruros</i>	1	F					
Mirlo común				<i>Turdus merula</i>	2	F					
LAT_ARG_08	458954	4436684	Cogujada común	<i>Galerida cristata</i>	1	D			Cultivo de secano, terreno baldío	Ratonero posado en el suelo	
			Busardo ratonero	<i>Buteo buteo</i>	1	F					
LAT_ARG_09	459162	4437415	Curruca cabecinegra	<i>Sylvia melanocephala</i>	1	D			Cultivo de secano, olivar		
			Cogujada común	<i>Galerida cristata</i>	2	F					

Este documento es copia original firmado. Se han ocultado datos personales en cumplimiento de la normativa vigente

Fecha	Estación	X	Y	Especie	Nom_cient	Número	Distancia	Altura	Dirección	Habitat	Observaciones
				Zorzal común	<i>Turdus philomelos</i>	1	D				
	LAT_ARG_10	459408	4438385	Cogujada común	<i>Galerida cristata</i>	2	D			Cultivo de secano	
				Tarabilla europea	<i>Saxicola torquatus</i>	1	D				
				Colirrojo tizón	<i>Phoenicurus ochruros</i>	1	F				
				Urraca	<i>Pica pica</i>	2	F				
				Triguero	<i>Emberiza calandra</i>	38	F				
	LAT_ARG_11	459589	4439594	Jilguero	<i>Carduelis carduelis</i>	12	D			Cultivo de secano	
				Paloma bravía	<i>Columba livia</i>	18	F				
				Tórtola turca	<i>Streptopelia decaocto</i>	6	F				
				Estornino negro	<i>Sturnus unicolor</i>	8	F				
				Alcaudón real meridional	<i>Lanius meridionalis</i>	1	D				
				Urraca	<i>Pica pica</i>	6	D				
	LAT_ARG_12	459861	4440849	Mosquitero común	<i>Phylloscopus collybita</i>	1	F			Matorral mediterráneo	
				Tarabilla europea	<i>Saxicola torquatus</i>	1	F				
				Paloma bravía	<i>Columba livia</i>	8	F				
	LAT_ARG_13	459983	4441358	Gorrión molinero	<i>Passer montanus</i>	6	F			Olivar, pinar de pino carrasco	
				Pardillo común	<i>Carduelis cannabina</i>	12	F				
				Cogujada común	<i>Galerida cristata</i>	3	D				
	LAT_ARG_14	460167	4442119	Triguero	<i>Emberiza calandra</i>	2	F			Cultivo de secano	
				Lavandera blanca	<i>Motacilla alba</i>	4	D				
				Jilguero	<i>Carduelis carduelis</i>	17	F				
				Curruca cabecinegra	<i>Sylvia melanocephala</i>	1	D				
	LAT_ARG_15	460287	4442694	Carbonero común	<i>Parus major</i>	4	F			Matorral mediterráneo, pinar de pino carrasco	
				Conejo común	<i>Oryctolagus cuniculus</i>	1	F				
				Cogujada común	<i>Galerida cristata</i>	4	F				
	LAT_ARG_17	460895	4445095	Cuervo	<i>Corvus corax</i>	2	F			Olivar, cultivo de secano	
				Jilguero	<i>Carduelis carduelis</i>	28	F				
				Verderón común	<i>Carduelis chloris</i>	1	F				
				Urraca	<i>Pica pica</i>	6	F				
				Cogujada común	<i>Galerida cristata</i>	1	F				
	LAT_ARG_18	461527	4447643	Mosquitero común	<i>Phylloscopus collybita</i>	2	D			Matorral mediterráneo, olivar, pinar de pino carrasco	
				Jilguero	<i>Carduelis carduelis</i>	4	D				
				Urraca	<i>Pica pica</i>	7	D				
	LAT_ARG_19	461427	4448829	Verdecillo	<i>Serinus serinus</i>	4	D			Cultivo	

Este documento es copia original firmado. Se han ocultado datos personales en aplicación de la normativa vigente

Fecha	Estación	X	Y	Especie	Nom_cient	Número	Distancia	Altura	Dirección	Habitat	Observaciones
				Tarabilla europea	<i>Saxicola torquatus</i>	2	D				
				Estornino negro	<i>Sturnus unicolor</i>	33	F				
				Jilguero	<i>Carduelis carduelis</i>	4	D				
	LAT_ARG_20	461075	4450195	Pinzón vulgar	<i>Fringilla coelebs</i>	5	D			Cultivo de regadío	
				Mosquitero común	<i>Phylloscopus collybita</i>	3	F				
				Ruiseñor bastardo	<i>Cettia cetti</i>	1	F				
				Carricero común	<i>Acrocephalus scirpaceus</i>	1	D				
				Carbonero común	<i>Parus major</i>	1	F				
				Ánade real	<i>Anas platyrhynchos</i>	4	F				
				Gorrión moruno	<i>Passer hispaniolensis</i>	13	F				
	LAT_ARG_21	461004	4451320	Tórtola turca	<i>Streptopelia decaocto</i>	4	F			Cultivo de regadío	
				Halcón peregrino	<i>Falco peregrinus</i>	1	F	M	O-SE		
				Estornino negro	<i>Sturnus unicolor</i>	16	D				
				Pito real	<i>Picus viridis</i>	1	F				
				Mosquitero común	<i>Phylloscopus collybita</i>	1	D				
	LAT_ARG_22	460535	4451902	Gorrion común	<i>Passer domesticus</i>	23	D			Olivar	
				Urraca	<i>Pica pica</i>	4	F				
				Paloma torcaz	<i>Columba palumbus</i>	3	D				
				Curruca cabecinegra	<i>Sylvia melanocephala</i>	4	D				
				Estornino negro	<i>Sturnus unicolor</i>	12	D				
				Verdecillo	<i>Serinus serinus</i>	2	D				
	LAT_ARG_23	459377	4452573	Zorzal común	<i>Turdus philomelos</i>	5	D			Matorral mediterráneo, coscojar	
				Petirrojo	<i>Erithacus rubecula</i>	1	D				
				Curruca cabecinegra	<i>Sylvia melanocephala</i>	1	F				
				Jilguero	<i>Carduelis carduelis</i>	3	F				
	LAT_ARG_24	458806	4453523	Curruca cabecinegra	<i>Sylvia melanocephala</i>	1	D			Olivar	
				Curruca capirotada	<i>Sylvia atricapilla</i>	2	D				
				Urraca	<i>Pica pica</i>	4	F				
				Paloma torcaz	<i>Columba palumbus</i>	12	F				
				Zorzal común	<i>Turdus philomelos</i>	1	F				
				Pinzón vulgar	<i>Fringilla coelebs</i>	13	F				
	LAT_ARG_25	458567	4454906	Grajilla	<i>Corvus monedula</i>	4	F			Olivar	
				Jilguero	<i>Carduelis carduelis</i>	3	D				
				Verdecillo	<i>Serinus serinus</i>	2	D				

Este documento es copia original firmada. Se han ocultado datos personales en aplicación de la normativa vigente

Fecha	Estación	X	Y	Especie	Nom_cient	Número	Distancia	Altura	Dirección	Habitat	Observaciones
				Carbonero común	<i>Parus major</i>	3	D				
				Herrillo común	<i>Cyanistes caeruleus</i>	2	F				
				Curruca capirotada	<i>Sylvia atricapilla</i>	2	F				
				Zorzal común	<i>Turdus philomelos</i>	3	F				
				Pinzón vulgar	<i>Fringilla coelebs</i>	5	D				
				Petirrojo	<i>Erithacus rubecula</i>	1	D				
	LAT_ARG_26	459638	4456039	Perdiz roja	<i>Alectoris rufa</i>	4	D				
				Milano real	<i>Milvus milvus</i>	1	F	M	NO-E	Matorral mediterráneo, olivar	
				Curruca cabecinegra	<i>Sylvia melanocephala</i>	1	D				
				Busardo ratonero	<i>Buteo buteo</i>	1	F	M	E-O		
	LAT_ARG_27	460559	4456828	Pinzón vulgar	<i>Fringilla coelebs</i>	14	F				
				Urraca	<i>Pica pica</i>	2	D			Matorral mediterráneo, olivar	
				Cogujada común	<i>Galerida cristata</i>	2	F				
				Tarabilla europea	<i>Saxicola torquatus</i>	1	F				
				Verderón común	<i>Carduelis chloris</i>	2	D				
				Gorrion molinero	<i>Passer montanus</i>	10	D				
	LAT_ARG_28	460965	4457285	Verdehilito	<i>Serripus ciriacus</i>	6	F				
				Petirrojo	<i>Erithacus rubecula</i>	2	D				
				Pardillo común	<i>Carduelis cannabina</i>	8	F				
	LAT_ARG_29	461592	4458338	Carbonero garrapinos	<i>Periparus ater</i>	4	F				
				Paloma torcaz	<i>Columba palumbus</i>	6	F			Terreno baldío, olivar	
				Lavandera blanca	<i>Motacilla alba</i>	4	F				
	LAT_ARG_30	461535	4458898	Pardillo común	<i>Carduelis cannabina</i>	22	F				
				Cernícalo vulgar	<i>Falco tinnunculus</i>	2	F	B	NO-SE	Cultivo de secano, olivar	
				Curruca capirotada	<i>Sylvia atricapilla</i>	1	D				
				Reyezuelo listado	<i>Regulus ignicapillus</i>	1	D				
				Paloma bravía	<i>Columba livia</i>	26	F				
	LAT_ARG_31	461186	4459801	Colirrojo tizón	<i>Phoenicurus ochruros</i>	2	D				
				Mirlo común	<i>Turdus merula</i>	2	F			Cultivo de secano, pinar	
				Carbonero garrapinos	<i>Periparus ater</i>	2	D				
				Gorrion común	<i>Passer domesticus</i>	8	D				

Este documento es copia original firmada. Se han ocultado datos personales en
 ocultación de la normativa vigente

Este documento es copia original firmado. Se han ocultado datos personales en aplicación de la normativa vigente

Fecha	Estación	X	Y	Especie	Nom_Gent	Número	Distancia	Altura	Dirección	Habitat	Observaciones
23/12/2020 29/01/2021 31/01/2021 01/02/2021	SET_TAGUS	456642	4428980	Jilguero	<i>Carduelis carduelis</i>	12	D			Encinar, coscojar y matorral mediterráneo	
				Zorzal común	<i>Turdus philomelos</i>	2	D				
				Cogujada común	<i>Galerida cristata</i>	4	F				
				Paloma torcaz	<i>Columba palumbus</i>	6	F				
	LAT_ARG_01	457316	4429393	Alondra común	<i>Alauda arvensis</i>	7	D			Cultivo de secano, olivar y matorral mediterráneo	
	LAT_ARG_02	457858	4430118	Lavandera blanca	<i>Motacilla alba</i>	2	F			Cultivo de secano	
	LAT_ARG_03	458541	4431057	Curruca cabecinegra	<i>Sylvia melanocephala</i>	1	D			Olivar, matorral y atochar	
				Jilguero	<i>Carduelis carduelis</i>	9	D				
				Cogujada común	<i>Galerida cristata</i>	1	F				
				Buitre leonado	<i>Gyps fulvus</i>	5	F	A	variable		
	LAT_ARG_04	459059	4432270	Conejo común	<i>Oryctolagus cuniculus</i>	1	F			Cultivo, olivar y viñedo	
				Colirrojo tizón	<i>Phoenicurus ochruros</i>	1	F				
				Gorrión moruno	<i>Passer hispaniolensis</i>	30	D				
				Jilguero	<i>Carduelis carduelis</i>	4	D				
				Lavandera blanca	<i>Motacilla alba</i>	1	D				
	Carbonero común	<i>Parus major</i>	2	D							

Fecha	Estación	X	Y	Especie	Nom_cient	Número	Distancia	Altura	Dirección	Habitat	Observaciones
				Alcaudón real meridional	<i>Lanius meridionalis</i>	1	F				
	LAT_ARG_05	459116	4433155	Triguero	<i>Emberiza calandra</i>	2	D			Cultivo de regadío	
				Cogujada común	<i>Galerida cristata</i>	2	D				
				Urraca	<i>Pica pica</i>	1	F				
				Verdecillo	<i>Serinus serinus</i>	2	F				
	LAT_ARG_06	458797	4434123	Petirrojo	<i>Erithacus rubecula</i>	1	F			Cultivo de regadío	
				Urraca	<i>Pica pica</i>	2	F				
				Gorrión molinero	<i>Passer montanus</i>	4	D				
				Cogujada común	<i>Galerida cristata</i>	3	F				
				Estornino negro	<i>Sturnus unicolor</i>	25	F				
	LAT_ARG_07	458631	4435008	Perdiz roja	<i>Alectoris rufa</i>	4	F			Matorral, cultivo de secano	
				Gorrión común	<i>Passer domesticus</i>	20	F				
				Cernícalo vulgar	<i>Falco tinnunculus</i>	1	F	B	variable		
				Conejo común	<i>Oryctolagus cuniculus</i>	1	D				
	LAT_ARG_08	458954	4436684	Triguero	<i>Emberiza calandra</i>	1	F			Cultivo de secano, terreno baldío	
				Cogujada común	<i>Galerida cristata</i>	6	D				
	LAT_ARG_09	459162	4437415	Milano real	<i>Milvus milvus</i>	2	F	B	variable	Cultivo de secano, olivar	Pareja de milano real realizando vuelos prenupciales
				Pardillo común	<i>Carduelis cannabina</i>	8	F				
	LAT_ARG_10	459408	4438385	Jilguero	<i>Carduelis carduelis</i>	4	F			Cultivo de secano	
				Cogujada común	<i>Galerida cristata</i>	4	F				
				Urraca	<i>Pica pica</i>	3	F				
				Bisbita pratense	<i>Anthus pratensis</i>	2	F				
	LAT_ARG_11	459589	4439594	Triguero	<i>Emberiza calandra</i>	2	D			Cultivo de secano	
				Cogujada común	<i>Galerida cristata</i>	2	F				
	LAT_ARG_12	459861	4440849	Cogujada común	<i>Galerida cristata</i>	1	F			Encinar, coscojar, matorral y cultivo de secano	
				Carbonero común	<i>Parus major</i>	2	D				
	LAT_ARG_13	459983	4441358	Jilguero	<i>Carduelis carduelis</i>	2	D			Cultivo de secano, olivar, encinar	
				Cogujada común	<i>Galerida cristata</i>	2	F				
	LAT_ARG_14	4601167	4442119	Cogujada común	<i>Galerida cristata</i>	1	D			Cultivo de secano	
				Calandria común	<i>Melanocorypha calandra</i>	2	F				
	LAT_ARG_15	460287	4442694	Pito real	<i>Picus viridis</i>	1	D			Matorral mediterráneo, pinar de pino carrasco	
				Paloma torcaz	<i>Columba palumbus</i>	6	F				

Este documento es copia original firmado. Se han ocultado datos personales en explicación de la normativa vigente

Fecha	Estación	X	Y	Especie	Nom_cient	Número	Distancia	Altura	Dirección	Habitat	Observaciones
				Zorzal común	<i>Turdus philomelos</i>	2	D				
				Urraca	<i>Pica pica</i>	4	F				
				Pinzón vulgar	<i>Fringilla coelebs</i>	7	F				
				Cernícalo vulgar	<i>Falco tinnunculus</i>	1	F	M	S-NE		
	LAT_ARG_16	460538	4443612	Urraca	<i>Pica pica</i>	2	F			Olivar, cultivo de secano	
	LAT_ARG_17	460895	4445095	Jilguero	<i>Carduelis carduelis</i>	9	F			Olivar, cultivo de secano	
				Verdecillo	<i>Serinus serinus</i>	2	F				
				Mirlo común	<i>Turdus merula</i>	1	F				
				Triguero	<i>Emberiza calandra</i>	1	D				
	LAT_ARG_18	461527	4447643	Pinzón vulgar	<i>Fringilla coelebs</i>	4	F			Matorral mediterráneo, olivar, pinar de pino carrasco	
				Verdecillo	<i>Serinus serinus</i>	1	F				
				Jilguero	<i>Carduelis carduelis</i>	6	F				
				Cogujada común	<i>Galerida cristata</i>	1	F				
	LAT_ARG_19	461427	4448829	Paloma bravía	<i>Columba livia</i>	4	F			Cultivo	
				Paloma torcaz	<i>Columba palumbus</i>	2	F				
				Milano real	<i>Milvus milvus</i>	1	F		variable		
				Estornino negro	<i>Sturnus unicolor</i>	25	D				
				Tarabilla europea	<i>Saxicola torquatus</i>	1	F				
	LAT_ARG_20	461075	4450195	Estornino negro	<i>Sturnus unicolor</i>	11	F			Cultivo de regadío	
				Cogujada común	<i>Galerida cristata</i>	1	F				
	LAT_ARG_21	461004	4451320	Estornino negro	<i>Sturnus unicolor</i>	15	D			Cultivo de regadío	
				Urraca	<i>Pica pica</i>	2	D				
				Jilguero	<i>Carduelis carduelis</i>	2	F				
	LAT_ARG_22	460535	4451902	Gorrion común	<i>Passer domesticus</i>	7	F			Olivar	
				Pardillo común	<i>Carduelis cannabina</i>	4	D				
	LAT_ARG_23	459377	4452573	Jilguero	<i>Carduelis carduelis</i>	17				Matorral mediterráneo, coscojar	
				Gorrion moruno	<i>Passer hispaniolensis</i>	20					
				Milano real	<i>Milvus milvus</i>	1	F	M	variable		
				Pinzón vulgar	<i>Fringilla coelebs</i>	2	F				
	LAT_ARG_24	458806	4453523	Cuervo	<i>Corvus corax</i>	1	D			Olivar	
				Pinzón vulgar	<i>Fringilla coelebs</i>	5	D				
				Urraca	<i>Pica pica</i>	4	F				
				Paloma bravía	<i>Columba livia</i>	7	F				
	LAT_ARG_25	458567	4454906	Pinzón vulgar	<i>Fringilla coelebs</i>	3	F			Olivar	

Este documento es copia original firmado. Se han ocultado datos personales en explicación de la normativa vigente

Fecha	Estación	X	Y	Especie	Nom_cient	Número	Distancia	Altura	Dirección	Habitat	Observaciones
	LAT_ARG_26	459638	4456039	Curruca capirotada	<i>Sylvia atricapilla</i>	2	D			Matorral mediterráneo, olivar	
Gorrión común				<i>Passer domesticus</i>	15	F					
Conejo común				<i>Oryctolagus cuniculus</i>	1	D					
	LAT_ARG_27	460559	4456828	Urraca	<i>Pica pica</i>	4	D			Matorral mediterráneo, olivar	
Busardo ratonero				<i>Buteo buteo</i>	1	F					
Zorzal común				<i>Turdus philomelos</i>	1	F					
	LAT_ARG_28	460965	4457285	Busardo ratonero	<i>Buteo buteo</i>	2	F	M	variable	Pinar de pino carrasco, encinar y matorral mediterráneo	
Urraca				<i>Pica pica</i>	2	F					
Zorzal común				<i>Turdus philomelos</i>	4	D					
Carbonero común				<i>Parus major</i>	2	F					
Carbonero garrapinos				<i>Periparus ater</i>	1	F					
Curruca capirotada				<i>Sylvia atricapilla</i>	4	F					
Pinzón vulgar				<i>Fringilla coelebs</i>	5	F					
	LAT_ARG_29	461592	4458338	Milano real	<i>Milvus milvus</i>	2	F	M	variable	Terreno baldío, olivar	
Urraca				<i>Pica pica</i>	2	F					
	LAT_ARG_30	461535	4458898	Gapúlcara común	<i>Passer hispaniolensis</i>	12	D			Cultivo de secano, olivar	
Mirlo común				<i>Turdus merula</i>	1	F					
	LAT_ARG_31	461186	4459801	Jilguero	<i>Carduelis carduelis</i>	25	D			Cultivo de secano, pinar	
Pinzón vulgar				<i>Fringilla coelebs</i>	8	F					
Urraca				<i>Pica pica</i>	4	F					
Paloma torcaz				<i>Columba palumbus</i>	11	F					
Conejo común				<i>Oryctolagus cuniculus</i>	2	F					

Este documento es copia original firmada. Se han ocultado datos personales en aplicación de la normativa vigente

Fecha	Estación			Especie	Nom_cient	Número	Distancia	Altura	Dirección	Habitat	Observaciones	
25/02/2021	SET_TAGUS			Cogujada común	<i>Galerida cristata</i>	2	F					
				Urraca	<i>Pica pica</i>	5	F					
				Pardillo común	<i>Carduelis cannabina</i>	6	F					
				Paloma bravía	<i>Columba livia</i>	2	F					
					Curruca cabecinegra	<i>Sylvia melanocephala</i>	2	F				
	LAT_ARG_01				Cogujada común	<i>Galerida cristata</i>	2	F			Encinar, coscojar y matorral mediterráneo	
					Urraca	<i>Pica pica</i>	2	F				
					Urraca	<i>Pica pica</i>	1	F				
	LAT_ARG_02				Alcaraván	<i>Burhinus oediconemus</i>	5	F		posado cercal	Cultivo de secano, olivar y matorral mediterráneo	
					Urraca	<i>Pica pica</i>	1	F				
					Cogujada común	<i>Galerida cristata</i>	1	D				
					Abubilla	<i>Upupa epops</i>	1	F				
					Tarabilla europea	<i>Saxicola torquatus</i>	2	F				
	LAT_ARG_03				Triguero	<i>Emberiza calandra</i>	8	F			Cultivo de secano	
					Cogujada común	<i>Galerida cristata</i>	1	F				
					Curruca cabecinegra	<i>Sylvia melanocephala</i>	1	F				
					Verdecillo	<i>Serinus serinus</i>	2	F				
	LAT_ARG_04				Milano real	<i>Milvus milvus</i>	1	F	A	S-N	Olivar, matorral y atochar	
					Herrerillo común	<i>Cyanistes caeruleus</i>	2	F				
	LAT_ARG_05				Urraca	<i>Pica pica</i>	1	F			Cultivo, olivar y viñedo	
					Gorrion molinero	<i>Passer montanus</i>	2	D				
					Urraca	<i>Pica pica</i>	2	F				
					Paloma torcaz	<i>Columba palumbus</i>	2	F				
	LAT_ARG_06				Verdecillo	<i>Serinus serinus</i>	2	F			Cultivo de regadío	
				Milano real	<i>Milvus milvus</i>	1	F	A	NE-SO			
				Gorrion molinero	<i>Passer montanus</i>	2	F					
LAT_ARG_07				Cuervo	<i>Corvus corax</i>	1	F			Cultivo de regadío		
				Gorrion común	<i>Passer domesticus</i>	24	F					

Este documento es copia original firmado. Se han ocultado datos personales en aplicación de la normativa vigente

Fecha	Estación		Especie	Nom_cient	Número	Distancia	Altura	Dirección	Habitat	Observaciones
	LAT_ARG_08		Mirlo común	<i>Turdus merula</i>	1	F			Matorral, cultivo de secano	
			Estornino negro	<i>Sturnus unicolor</i>	9	F				
			Paloma bravía	<i>Columba livia</i>	2	F				
			Lavandera blanca	<i>Motacilla alba</i>	2	F				
			Tórtola turca	<i>Streptopelia decaocto</i>	2	F				
	LAT_ARG_09		Cogujada común	<i>Galerida cristata</i>	2	F			Cultivo de secano, terreno baldío	
			Jilguero	<i>Carduelis carduelis</i>	8	F				
			Milano real	<i>Milvus milvus</i>	2	F	A	E-O		
			Urraca	<i>Pica pica</i>	2	F				
	LAT_ARG_10		Cogujada común	<i>Galerida cristata</i>	1	F			Cultivo de secano, olivar	
			Verdecillo	<i>Serinus serinus</i>	2	F				
	LAT_ARG_11		Cernícalo vulgar	<i>Falco tinnunculus</i>	2	F	M		Cultivo de secano	
			Cogujada común	<i>Galerida cristata</i>	5	F				
			Pardillo común	<i>Carduelis cannabina</i>	180	F				
	LAT_ARG_12		Pinzón vulgar	<i>Fringilla coelebs</i>	2	F			Cultivo de secano	
			Urraca	<i>Pica pica</i>	2	F				
			Cogujada común	<i>Galerida cristata</i>	1	F				
			Cogujada común	<i>Galerida cristata</i>	1	F				
			Urraca	<i>Pica pica</i>	1	F				
			Cogujada común	<i>Galerida cristata</i>	1	F				
	LAT_ARG_13		Aguilucho pálido	<i>Circus cyaneus</i>	1	F	B	O-E	Encinar, coscojar, matorral y cultivo de secano	
			Urraca	<i>Pica pica</i>	1	F				
			Cogujada común	<i>Galerida cristata</i>	3	F				
			Curruca cabecinegra	<i>Sylvia melanocephala</i>	2	F				
			Cogujada montesina	<i>Galerida theklae</i>	1	F				
			Conejo común	<i>Oryctolagus cuniculus</i>	2	F				
	LAT_ARG_14		Cogujada común	<i>Galerida cristata</i>	1	F			Cultivo de secano, olivar, encinar	
	LAT_ARG_15		Carbonero común	<i>Parus major</i>	2	F			Cultivo de secano	
			Urraca	<i>Pica pica</i>	1	F				
			Mirlo común	<i>Turdus merula</i>	1	F				

Este documento es copia original firmado. Se han ocultado datos personales en aplicación de la normativa vigente

Fecha	Estación		Especie	Nom_cient	Número	Distancia	Altura	Dirección	Habitat	Observaciones
			Curruca cabecinegra	<i>Sylvia melanocephala</i>	3	D				
			Cogujada común	<i>Galerida cristata</i>	2	F				
			Jilguero	<i>Carduelis carduelis</i>	16	F				
			Zorzal común	<i>Turdus philomelos</i>	9	F				
	LAT_ARG_16		Totovía	<i>Lullula arborea</i>	1	F			Matorral mediterráneo, pinar de pino carrasco	
			Jilguero	<i>Carduelis carduelis</i>	10	F				
			Pinzón vulgar	<i>Fringilla coelebs</i>	1	F				
			Cogujada montesina	<i>Galerida theklae</i>	1	D				
			Cogujada común	<i>Galerida cristata</i>	1	F				
			Paloma torcaz	<i>Columba palumbus</i>	1	F				
			Avutarda común	<i>Otis tarda</i>	1	F	A	SO-NE		
			Triguero	<i>Emberiza calandra</i>	1	F				
	LAT_ARG_17		Jilguero	<i>Carduelis carduelis</i>	40	F			Olivar, cultivo de secano	
			Pardillo común	<i>Carduelis cannabina</i>	80	F				
			Cogujada común	<i>Galerida cristata</i>	5	F				
			Triguero	<i>Emberiza calandra</i>	3	F				
			Cogujada montesina	<i>Galerida theklae</i>	1	F				
			Cogujada común	<i>Galerida cristata</i>	1	F				
			Carbonero común	<i>Parus major</i>	1	F				
	LAT_ARG_18		Zorzal común	<i>Turdus philomelos</i>	14	F			Olivar, cultivo de secano	
			Carbonero común	<i>Parus major</i>	1	F				
			Verdecillo	<i>Serinus serinus</i>	1	F				
			Jilguero	<i>Carduelis carduelis</i>	20	F				
			Pardillo común	<i>Carduelis cannabina</i>	20	F				
			Pinzón vulgar	<i>Fringilla coelebs</i>	10	F				
	LAT_ARG_19		Paloma torcaz	<i>Columba palumbus</i>	3	F			Matorral mediterráneo, olivar, pinar de pino carrasco	
			Urraca	<i>Pica pica</i>	2	F				
			Estornino negro	<i>Stumus unicolor</i>	17	F				
			Perdiz roja	<i>Alectoris rufa</i>	1	F				
			Urraca	<i>Pica pica</i>	1	F				
			Paloma torcaz	<i>Columba palumbus</i>	4	F				
			Perdiz roja	<i>Alectoris rufa</i>	1	F				

Este documento es copia original firmado. Se han ocultado datos personales en aplicación de la normativa vigente

Fecha	Estación		Especie	Nom_cient	Número	Distancia	Altura	Dirección	Habitat	Observaciones
	LAT_ARG_20		Estornino negro	<i>Sturnus unicolor</i>	2	F			Cultivo	
			Cogujada común	<i>Galerida cristata</i>	5	D				
			Estornino negro	<i>Sturnus unicolor</i>	1	F				
			Paloma torcaz	<i>Columba palumbus</i>	28	F				
			Urraca	<i>Pica pica</i>	4	F				
			Cogujada común	<i>Galerida cristata</i>	1	F				
			Pardillo común	<i>Carduelis cannabina</i>	3	D				
			Gorrión común	<i>Passer domesticus</i>	1	F				
			Tórtola turca	<i>Streptopelia decaocto</i>	1	F				
	LAT_ARG_21		Herrerillo común	<i>Cyanistes caeruleus</i>	1	F			Cultivo de regadío	
			Gorrión común	<i>Passer domesticus</i>	3	F				
			Estornino negro	<i>Sturnus unicolor</i>	9	F				
			Tórtola turca	<i>Streptopelia decaocto</i>	2	F				
			Cogujada común	<i>Galerida cristata</i>	1	F				
			Pardillo común	<i>Carduelis cannabina</i>	40	F				
			Tórtola turca	<i>Streptopelia decaocto</i>	1	F				
	LAT_ARG_22		Gorrión común	<i>Passer domesticus</i>	21	D			Cultivo de regadío	
			Urraca	<i>Pica pica</i>	1	F				
			Verdecillo	<i>Serinus serinus</i>	6	F				
			Tórtola turca	<i>Streptopelia decaocto</i>	1	F				
			Estornino negro	<i>Sturnus unicolor</i>	3	F				
			Urraca	<i>Pica pica</i>	1	F				
	LAT_ARG_23		Paloma torcaz	<i>Columba palumbus</i>	2	F			Olivar	
			Carbonero común	<i>Parus major</i>	1	F				
			Verdecillo	<i>Serinus serinus</i>	1	D				
			Curruca capirotada	<i>Sylvia atricapilla</i>	4	D				
			Urraca	<i>Pica pica</i>	1	F				
	LAT_ARG_24		Milano real	<i>Milvus milvus</i>	2	F	A	Cicleo	Matorral mediterráneo, coscojar	
			Milano real	<i>Milvus milvus</i>	1	F	A	SO-NE		
			Urraca	<i>Pica pica</i>	1	F				
	LAT_ARG_25		Verdecillo	<i>Serinus serinus</i>	3	F			Olivar	
			Pinzón vulgar	<i>Fringilla coelebs</i>	1	F				
			Urraca	<i>Pica pica</i>	1	F				
			Carbonero común	<i>Parus major</i>	1	F				
			Curruca cabecinegra	<i>Sylvia melanocephala</i>	1	F				

Este documento es copia original firmado. Se han ocultado datos personales en a dirección de la normativa vigente

Fecha	Estación		Especie	Nom_cient	Número	Distancia	Altura	Dirección	Habitat	Observaciones
			Pardillo común	<i>Carduelis cannabina</i>	22	F				
			Totovía	<i>Lullula arborea</i>	2	F				
	LAT_ARG_26		Pinzón vulgar	<i>Fringilla coelebs</i>	1	F			Olivar	
			Verdecillo	<i>Serinus serinus</i>	1	F				
			Cogujada común	<i>Galerida cristata</i>	1	F				
			Urraca	<i>Pica pica</i>	1	F				
			Cogujada común	<i>Galerida cristata</i>	1	F				
			Urraca	<i>Pica pica</i>	1	F				
	LAT_ARG_27		Busardo ratonero	<i>Buteo buteo</i>	1	F	M	N-S	Matorral mediterráneo, olivar	
			Milano real	<i>Milvus milvus</i>	1	F	A	Cicleo		
			Urraca	<i>Pica pica</i>	5	F				
			Jilguero	<i>Carduelis carduelis</i>	2	F				
			Urraca	<i>Pica pica</i>	3	F				
			Estomino negro	<i>Sturnus unicolor</i>	2	F				
	LAT_ARG_28		Cogujada común	<i>Galerida cristata</i>	2	F			Matorral mediterráneo, olivar	
			Urraca	<i>Pica pica</i>	2	F				
			Urraca	<i>Pica pica</i>	1	F				
			Verdecillo	<i>Serinus serinus</i>	1	F				
			Tórtola turca	<i>Streptopelia decaocto</i>	1	F				
	LAT_ARG_29		Paloma torcaz	<i>Columba palumbus</i>	7	F			Pinar de pino carrasco, encinar y matorral mediterráneo	
			Pinzón vulgar	<i>Fringilla coelebs</i>	28	F				
			Verdecillo	<i>Serinus serinus</i>	1	F				
	LAT_ARG_30		Urraca	<i>Pica pica</i>	1	F			Terreno baldío, olivar	
			Curruca capirotada	<i>Sylvia atricapilla</i>	1	D				
			Verdecillo	<i>Serinus serinus</i>	1	F				
			Carbonero común	<i>Parus major</i>	1	F				
	LAT_ARG_31		Urraca	<i>Pica pica</i>	1	F			Cultivo de secano, olivar	
			Curruca capirotada	<i>Sylvia atricapilla</i>	1	F				
			Pinzón vulgar	<i>Fringilla coelebs</i>	2	F				

Este documento es copia original firmado. Se han ocultado datos personales en aplicación de la normativa vigente

Este documento es copia original firmado. Se han ocultado datos personales en aplicación de la normativa vigente

Fecha	Estación	X	Y	Especie	Nom_cient	Número	Distancia	Altura	Dirección	Habitat	Observaciones
08 y 9/03/2021	SET_TAGUS	456642	4428980	Cogujada montesina	<i>Galerida theklae</i>	1	F	suelo		Encinar, coscojar y matorral mediterráneo	
				Jilguero	<i>Carduelis carduelis</i>	3	F	3			
				Triguero	<i>Emberiza calandra</i>	1	F	1			
				Triguero	<i>Emberiza calandra</i>	1	D	1			
				Urraca	<i>Pica pica</i>	1	F	1			
				Urraca	<i>Pica pica</i>	1	F	0,5			
				Verderón común	<i>Carduelis chloris</i>	3	F	4			
				Urraca	<i>Pica pica</i>	1	F	2			
				Jilguero	<i>Carduelis carduelis</i>	1	D	4			
				Jilguero	<i>Carduelis carduelis</i>	2	F	3			
				Cogujada común	<i>Galerida cristata</i>	2	F	suelo			
				Cogujada común	<i>Galerida cristata</i>	2	F	0,5			
				Jilguero	<i>Carduelis carduelis</i>	4	D	2			
				Alcaudón Real meridional	<i>Lanius meridionalis</i>	1	F	1			
08 y 9/03/2021	LAT_ARG_01	457316	4429393	Urraca	<i>Pica pica</i>	1	F	12		Cultivo de secano, olivar y matorral mediterráneo	
				Urraca	<i>Pica pica</i>	1	F	10			
				jilguero	<i>Carduelis carduelis</i>	6	F	2			
				jilguero	<i>Carduelis carduelis</i>	12	F	1			
				Urraca	<i>Pica pica</i>	1	F	5			
				Cogujada común	<i>Galerida cristata</i>	1	D	1			
				Triguero	<i>Emberiza calandra</i>	1	F	0,5			
				Triguero	<i>Emberiza calandra</i>	2	F	1			
				Pardillo común	<i>Carduelis cannabina</i>	1	F	2			
				Urraca	<i>Pica pica</i>	1	F	1			
				08 y 9/03/2021	LAT_ARG_02	457858	4430118	Jilguero	<i>Carduelis carduelis</i>		
Pardillo común	<i>Carduelis cannabina</i>	1	D					3			
Calandria común	<i>Melanocorypha calandra</i>	1	F					8			
Cogujada común	<i>Galerida cristata</i>	2	F					4			
Urraca	<i>Pica pica</i>	2	F					3			
Cogujada común	<i>Galerida cristata</i>	2	F					0,5			
Jilguero	<i>Carduelis carduelis</i>	4	F					2			
Alcaudón Real meridional	<i>Lanius meridionalis</i>	1	F	1							
08 y 9/03/2021	LAT_ARG_03	458541	4431057	Busardo ratonero	<i>Buteo buteo</i>	1	F	3	SE		

Fecha	Estación	X	Y	Especie	Nom_cient	Número	Distancia	Altura	Dirección	Habitat	Observaciones
				Urraca	<i>Pica pica</i>	1	D	2		Olivar, matorral y atochar	
				Jilguero	<i>Carduelis carduelis</i>	2	F	2,5			
				perdiz roja	<i>Alectoris rufa</i>	2	F	suelo			
				Búho real	<i>Bubo bubo</i>	1	F	5	NW		
				Pardillo común	<i>Carduelis cannabina</i>	3	F	3			
				Cogujada común	<i>Galerida cristata</i>	2	F	suelo			
				Cogujada común	<i>Galerida cristata</i>	1	F	suelo			
				Jilguero	<i>Carduelis carduelis</i>	2	F	5			
				Verderón común	<i>Carduelis chloris</i>	1	F	3,5			
				Cogujada común	<i>Galerida cristata</i>	1	D	6			
				Pardillo común	<i>Carduelis cannabina</i>	3	D	5			
				Cogujada común	<i>Galerida cristata</i>	2	F	5			
				Jilguero	<i>Carduelis carduelis</i>	3	F	3			
	LAT_ARG_04	459059	4432270	Urraca	<i>Pica pica</i>	1	F	Posada		Cultivo, olivar y viñedo	
				Mirlo común	<i>Turdus merula</i>	1	D	suelo			
				Estornino negro	<i>Sturnus vulgaris</i>	1	F	Posada			
				Estornino negro	<i>Sturnus vulgaris</i>	2	F	6			
				Cogujada común	<i>Galerida cristata</i>	2	F	2			
				Carbonero común	<i>Parus major</i>	2	F	1,5			
				Paloma torcaz	<i>Columba palumbus</i>	2	F	60			
				Curruca capirotada	<i>Sylvia atricapilla</i>	1	D	Posada			
				Cogujada común	<i>Galerida cristata</i>	2	F	suelo			
				Cogujada común	<i>Galerida cristata</i>	2	F	suelo			
				Pardillo común	<i>Carduelis cannabina</i>	5	F	3			
				Corneja común	<i>Corvus corone</i>	1	F	20			
				Curruca cabecinegra	<i>Sylvia melanocephala</i>	1	F	0,5			
				Urraca	<i>Pica pica</i>	2	F	8			
				Cogujada común	<i>Galerida cristata</i>	2	F	3			
				Grulla común	<i>Grus grus</i>	29	F	90			
				LAT_ARG_05	459116	4433155	Paloma torcaz	<i>Columba palumbus</i>	3		F
	Cogujada común	<i>Galerida cristata</i>	1				F	0,5			
	Verdecillo	<i>Serinus serinus</i>	1				F	8			
	Triguero	<i>Emberiza calandra</i>	1				D	2			
	Cogujada común	<i>Galerida cristata</i>	1				F	2,5			

Este documento es copia original firmada. Se han ocultado datos personales en la aplicación de la normativa vigente

Fecha	Estación	X	Y	Especie	Nom_cient	Número	Distancia	Altura	Dirección	Habitat	Observaciones
				Verdecillo	<i>Serinus serinus</i>	1	F	4			
				Triguero	<i>Emberiza calandra</i>	1	F	Posado			
				Cogujada común	<i>Galerida cristata</i>	1	F	suelo			
				Cogujada común	<i>Galerida cristata</i>	1	D	suelo			
				Estornino negro	<i>Sturnus unicolor</i>	3	F	5			
				Estornino negro	<i>Sturnus unicolor</i>	5	F	5			
	LAT_ARG_06	458797	4434123	Paloma torcaz	<i>Columba palumbus</i>	1	F	0,5		Cultivo de regadío	
				Triguero	<i>Emberiza calandra</i>	1	F	0,5			
				Pinzón vulgar	<i>Fringilla coelebs</i>	2	F	5			
				Urraca	<i>Pica pica</i>	1	F	6			
				Urraca	<i>Pica pica</i>	1	F	5			
				Triguero	<i>Emberiza calandra</i>	1	D	Posado			
				Paloma torcaz	<i>Columba palumbus</i>	1	F	6			
				Cogujada común	<i>Galerida cristata</i>	2	F	0,8			
				Cogujada común	<i>Galerida cristata</i>	1	F	suelo			
				Triguero	<i>Emberiza calandra</i>	2	F	1			
				Triguero	<i>Emberiza calandra</i>	2	F	2			
				Cogujada común	<i>Galerida cristata</i>	1	D	suelo			
				Cogujada común	<i>Galerida cristata</i>	1	D	suelo			
				Triguero	<i>Emberiza calandra</i>	1	F	1			
				Verdecillo	<i>Serinus serinus</i>	1	F	4			
				Jilguero	<i>Carduelis carduelis</i>	4	F	4			
				Estornino negro	<i>Sturnus unicolor</i>	1	F	5			
	LAT_ARG_07	458631	4435008	Curruca capirotada	<i>Sylvia atricapilla</i>	1	F	0,5		Matorral, cultivo de secano	
				Curruca capirotada	<i>Sylvia atricapilla</i>	1	F	0,5			
				Estornino negro	<i>Sturnus unicolor</i>	8	F	4,5			
				Estornino negro	<i>Sturnus unicolor</i>	2	F	5			
				Pinzón vulgar	<i>Fringilla coelebs</i>	4	F	2,5			
				Triguero	<i>Emberiza calandra</i>	2	F	1			
				Verdecillo	<i>Serinus serinus</i>	1	D	3,5			
				perdiz roja	<i>Alectoris rufa</i>	3	F	suelo			
				Estornino negro	<i>Sturnus unicolor</i>	2	F	Posados			
	LAT_ARG_08	458954	4436684	Críalo europeo	<i>Clamator glandarius</i>	2	F	3		Cultivo de secano, terreno baldío	
				Urraca	<i>Pica pica</i>	1	F	4			

Este documento es copia original firmado. Se han ocultado datos personales en aplicación de la normativa vigente

Fecha	Estación	X	Y	Especie	Nom_cient	Número	Distancia	Altura	Dirección	Habitat	Observaciones
	LAT_ARG_09	459162	4437415	Estornino negro	<i>Sturnus unicolor</i>	4	F	8		Cultivo de secano, olivar	Pareja de milano ral realizando vuelos prenupciales
				Cogujada común	<i>Galerida cristata</i>	1	F	0,5			
				Triguero	<i>Emberiza calandra</i>	1	F	2,5			
				Cogujada común	<i>Galerida cristata</i>	2	D	1			
				Triguero	<i>Emberiza calandra</i>	2	F	2			
				Alcaraván	<i>Burhinus oediconemus</i>	2	F	suelo			
				Cogujada común	<i>Galerida cristata</i>	2	F	suelo			
				Verdecillo	<i>Serinus serinus</i>	3	D	3,5			
	LAT_ARG_10	459408	4438385	Cogujada común	<i>Galerida cristata</i>	2	F	suelo		Cultivo de secano	
				Curruca capirotada	<i>Sylvia atricapilla</i>	1	F	1			
				Cogujada común	<i>Galerida cristata</i>	1	F	5			
				Cogujada común	<i>Galerida cristata</i>	1	D	10			
				Cogujada común	<i>Galerida cristata</i>	1	D	8			
				Jilguero	<i>Carduelis carduelis</i>	1	D	5			
	LAT_ARG_11	459589	4439594	Triguero	<i>Emberiza calandra</i>	1	F	0,5		Cultivo de secano	
				Verdecillo común	<i>Carduelis chloris</i>	1	F	2			
				Parulito común	<i>Carduelis arvensis</i>	4	F	4			
				Lavandera blanca	<i>Motacilla alba</i>	1	F	0,5			
				Jilguero	<i>Carduelis carduelis</i>	4	D	3,5			
				Triguero	<i>Emberiza calandra</i>	1	F	1			
				Estornino negro	<i>Sturnus unicolor</i>	14	F	6			
				Cogujada común	<i>Galerida cristata</i>	1	F	suelo			
				Estornino negro	<i>Sturnus unicolor</i>	65	F	3			
				Estornino negro	<i>Sturnus unicolor</i>	22	D	2,5			
				Estornino negro	<i>Sturnus unicolor</i>	45	F	2			
				Estornino negro	<i>Sturnus unicolor</i>	15	F	8			
	LAT_ARG_12	459861	4440849	Pinzón vulgar	<i>Fringilla coelebs</i>	4	F	1		Encinar, coscojar, matorral y cultivo de secano	
				Zorzal común	<i>Turdus philomelos</i>	1	F	1			
				Zorzal común	<i>Turdus philomelos</i>	1	F	2,5			
				Curruca cabecinegra	<i>Sylvia melanocephala</i>	2	F	0,5			
				Cogujada montesina	<i>Galerida theklae</i>	1	D	6			
				Cogujada común	<i>Galerida cristata</i>	1	F	4,5			
				Paloma torcaz	<i>Columba palumbus</i>	1	F	1			
				Cogujada montesina	<i>Galerida theklae</i>	2	F	0,5			

Este documento es copia original firmado. Se han ocultado datos personales en replicación de la normativa vigente

Fecha	Estación	X	Y	Especie	Nom_cient	Número	Distancia	Altura	Dirección	Habitat	Observaciones
				Urraca	<i>Pica pica</i>	1	F	2,5			
				Urraca	<i>Pica pica</i>	1	F	8			
				Triguero	<i>Emberiza calandra</i>	1	F	1,5			
				Verdecillo	<i>Serinus serinus</i>	1	D	6			
				Verdecillo	<i>Serinus serinus</i>	1	F	4			
	LAT_ARG_13	459983	4441358	Zorzal común	<i>Turdus philomelos</i>	1	F	1		Cultivo de secano, olivar, encinar	
				Zorzal común	<i>Turdus philomelos</i>	1	F	2			
				Urraca	<i>Pica pica</i>	2	F	2			
				Zorzal común	<i>Turdus philomelos</i>	2	F	8			
				Zorzal común	<i>Turdus philomelos</i>	1	F	6			
				Pardillo común	<i>Carduelis cannabina</i>	1	F	1			
				Urraca	<i>Pica pica</i>	2	F	2,5			
				Zorzal común	<i>Turdus philomelos</i>	2	F	0,5			
				Urraca	<i>Pica pica</i>	1	F	3			
				Verdecillo	<i>Serinus serinus</i>	1	D	3			
				Cogujada común	<i>Galerida cristata</i>	2	F	1,5			
				Cogujada común	<i>Galerida cristata</i>	1	F	1,5			
				Verdecillo	<i>Serinus serinus</i>	3	F	5			
	LAT_ARG_14	5E+06	4442119	Triguero	<i>Emberiza calandra</i>	1	F	1		Cultivo de secano	
				Urraca	<i>Pica pica</i>	1	F	0,5			
				Cogujada común	<i>Galerida cristata</i>	1	F	0,5			
				Triguero	<i>Emberiza calandra</i>	12	F	2,5			
				Triguero	<i>Emberiza calandra</i>	8	F	6			
				Cogujada común	<i>Galerida cristata</i>	2	F	1			
				Triguero	<i>Emberiza calandra</i>	28	F	6			
				Jilguero	<i>Carduelis carduelis</i>	16	F	2,5			
				Abubilla	<i>Upupa epops</i>	2	F	4			
				Paloma bravía	<i>Columba livia</i>	9	F	4			
				Triguero	<i>Emberiza calandra</i>	4	F	0,5			
				Triguero	<i>Emberiza calandra</i>	2	F	0,5			
				Jilguero	<i>Carduelis carduelis</i>	6	F	2,5			
				Jilguero	<i>Carduelis carduelis</i>	2	F	2			
				Triguero	<i>Emberiza calandra</i>	1	D	2			
				Milano real	<i>Milvus milvus</i>	2	F	20	SW		

Este documento es copia original firmado. Se han ocultado datos personales en cumplimiento de la normativa vigente.

Fecha	Estación	X	Y	Especie	Nom_cient	Número	Distancia	Altura	Dirección	Habitat	Observaciones					
				Zorzal común	<i>Turdus philomelos</i>	1	F	6								
				Abubilla	<i>Upupa epops</i>	4	F	5								
				Jilguero	<i>Carduelis carduelis</i>	1	F	2								
				Cogujada común	<i>Galerida cristata</i>	2	F	15								
				Paloma bravía	<i>Columba livia</i>	8	F	12								
				Paloma bravía	<i>Columba livia</i>	2	F	20								
				Paloma bravía	<i>Columba livia</i>	11	F	25								
				Corneja común	<i>Corvus corone</i>	2	F	5								
				Paloma bravía	<i>Columba livia</i>	8	F	25								
				Paloma bravía	<i>Columba livia</i>	3	F	25								
	LAT_ARG_15	460287	4442694	Zorzal común	<i>Turdus philomelos</i>	1	F	0,5		Matorral mediterráneo, pinar de pino carrasco						
Pardillo común				<i>Carduelis cannabina</i>	2	F	5,5									
Verdecillo				<i>Serinus serinus</i>	1	F	6									
Bisbita campestre				<i>Anthus campestris</i>	1	D	0,2									
Urraca				<i>Pica pica</i>	2	F	3									
Aguija de cenizo				<i>Circus pygargus</i>	1	F	3,5									
Pinzón vulgar				<i>Fringilla vulgaris</i>	4	F	3,5									
Pinzón vulgar				<i>Fringilla coelebs</i>	1	F	3									
Jilguero				<i>Carduelis carduelis</i>	8	D	3									
Jilguero				<i>Carduelis carduelis</i>	3	F	2,5									
Lavandera blanca				<i>Motacilla alba</i>	1	F	1									
Jilguero				<i>Carduelis carduelis</i>	2	F	0,5									
				LAT_ARG_16	460538	4443612	Busardo ratonero	<i>Buteo buteo</i>	1			F	Posado		Olivar, cultivo de secano	
Verdecillo							<i>Serinus serinus</i>	1	F			2				
Cogujada común	<i>Galerida cristata</i>	1	F				suelo									
Críalo europeo	<i>Clamator glandarius</i>	2	F				3									
Cogujada común	<i>Galerida cristata</i>	1	F				1									
Corneja común	<i>Corvus corone</i>	1	F				5									
Cogujada común	<i>Galerida cristata</i>	1	D				0,5									
Triguero	<i>Emberiza calandra</i>	2	F				0,5									
Urraca	<i>Pica pica</i>	1	F				suelo									
Jilguero	<i>Carduelis carduelis</i>	2	F				0,5									
Verderón común	<i>Carduelis chloris</i>	2	F				1									
Pardillo común	<i>Carduelis cannabina</i>	1	F				4									

Este documento es copia original firmado. Se han ocultado datos personales en cumplimiento de la normativa vigente

Fecha	Estación	X	Y	Especie	Nom_cient	Número	Distancia	Altura	Dirección	Habitat	Observaciones
				Triguero	<i>Emberiza calandra</i>	2	F	1			
				Cogujada común	<i>Galerida cristata</i>	1	D	15			
				Abubilla	<i>Upupa epops</i>	2	F	5,5			
				Cogujada común	<i>Galerida cristata</i>	1	F	2			
	LAT_ARG_17	460895	4445095	Zorzal común	<i>Turdus philomelos</i>	3	F	0,5		Olivar, cultivo de secano	
				Triguero	<i>Emberiza calandra</i>	1	F	1			
				Jilguero	<i>Carduelis carduelis</i>	2	D	3			
				Paloma torcaz	<i>Columba palumbus</i>	1	F	3			
				Cogujada común	<i>Galerida cristata</i>	2	F	suelo			
				Verdecillo	<i>Serinus serinus</i>	1	F	5			
				Verdecillo	<i>Serinus serinus</i>	1	D	4			
				Jilguero	<i>Carduelis carduelis</i>	2	F	3			
				Cogujada común	<i>Galerida cristata</i>	1	F	2			
				Triguero	<i>Emberiza calandra</i>	2	F	0,5			
				Cogujada común	<i>Galerida cristata</i>	2	F	1			
				Partido común	<i>Carduelis canina</i>	9	F	1			
				Verdecillo	<i>Serinus serinus</i>	1	F	7			
				Verdecillo	<i>Serinus serinus</i>	1	F	1,5			
				Verderón común	<i>Carduelis chloris</i>	1	F	1			
				Pinzón vulgar	<i>Fringilla coelebs</i>	8	F	3,5			
				Verdecillo	<i>Serinus serinus</i>	1	D	6			
				Estornino negro	<i>Sturnus unicolor</i>	6	F	6			
	LAT_ARG_18	461527	4447643	Pinzón vulgar	<i>Fringilla coelebs</i>	1	F	Posado		Matorral mediterráneo, olivar, pinar de pino carrasco	
				Zorzal común	<i>Turdus philomelos</i>	1	F	8			
				Petirrojo	<i>Erithacus rubecula</i>	3	F	5			
				Verderón común	<i>Carduelis chloris</i>	1	F	0,5			
				Jilguero	<i>Carduelis carduelis</i>	1	F	6			
				Mirlo común	<i>Turdus merula</i>	2	F	8			
				Pinzón vulgar	<i>Fringilla coelebs</i>	1	F	1			
				Carbonero común	<i>Parus major</i>	1	F	Posado			
				Pinzón vulgar	<i>Fringilla coelebs</i>	1	F	Posado			
				Pinzón vulgar	<i>Fringilla coelebs</i>	2	F	Posado			
				Carbonero común	<i>Parus major</i>	1	F	Posado			
				Zorzal común	<i>Turdus philomelos</i>	1	F	4			

Este documento es copia original firmado. Se han ocultado datos personales en la ubicación de la información.

Fecha	Estación	X	Y	Especie	Nom_cient	Número	Distancia	Altura	Dirección	Habitat	Observaciones
				Zorzal común	<i>Turdus philomelos</i>	2	F	2			
				Jilguero	<i>Carduelis carduelis</i>	2	D	0,5			
				Verdecillo	<i>Serinus serinus</i>	1	F	8			
				Paloma torcaz	<i>Columba palumbus</i>	2	F	20			
				Verdecillo	<i>Serinus serinus</i>	1	D	Posado			
				Pinzón vulgar	<i>Fringilla coelebs</i>	4	F	5			
				Curruca capirotada	<i>Sylvia atricapilla</i>	1	F	Posado			
				Verdecillo	<i>Serinus serinus</i>	1	F	8			
				Pinzón vulgar	<i>Fringilla coelebs</i>	4	F	Posado			
				Acentor común	<i>Prunella modularis</i>	1	F	Posado			
				Gorrión común	<i>Passer domesticus</i>	5	F	4			
				Pito real	<i>Picus viridis</i>	1	D	5			
				Jilguero	<i>Carduelis carduelis</i>	5	D	3			
				Pinzón vulgar	<i>Fringilla coelebs</i>	4	D	5			
				Pinzón vulgar	<i>Fringilla coelebs</i>	2	F	5			
				Jilguero	<i>Carduelis carduelis</i>	3	F	10			
				colapito azul	<i>Phoenicurus phoenicurus</i>	1	F	0,3			
				Gorrión común	<i>Passer domesticus</i>	2	F	1			
				Gorrión común	<i>Passer domesticus</i>	4	F	3			
				Curruca rabilarga	<i>Sylvia undata</i>	1	F	0,5			
	LAT_ARG_19	461427	4448829	Cogujada común	<i>Galerida cristata</i>	2	F	6		Cultivo	
				Paloma torcaz	<i>Columba palumbus</i>	2	F	15			
				Urraca	<i>Pica pica</i>	2	F	9			
				Jilguero	<i>Carduelis carduelis</i>	1	F	4			
				Jilguero	<i>Carduelis carduelis</i>	3	F	5			
				Gorrión común	<i>Passer domesticus</i>	2	F	4			
				Jilguero	<i>Carduelis carduelis</i>	2	F	2			
				Pardillo común	<i>Carduelis cannabina</i>	3	F	3,5			
				Verdecillo	<i>Serinus serinus</i>	1	D	7			
				Estornino negro	<i>Sturnus unicolor</i>	12	F	9			
				Urraca	<i>Pica pica</i>	1	F	5			
	LAT_ARG_20	461075	4450195	Cogujada común	<i>Galerida cristata</i>	2	F	3		Cultivo de regadío	
				Estornino negro	<i>Sturnus unicolor</i>	8	F	5			
				Cogujada común	<i>Galerida cristata</i>	3	F	1,5			

Este documento es copia original firmado. Se han ocultado datos personales en la publicación de la información siguiente

Fecha	Estación	X	Y	Especie	Nom_cient	Número	Distancia	Altura	Dirección	Habitat	Observaciones
				Urraca	<i>Pica pica</i>	1	D	5			
				Verdecillo	<i>Serinus serinus</i>	1	F	7			
				Mito	<i>Aegithalos caudatus</i>	4	F	Posado			
				Paloma torcaz	<i>Columba palumbus</i>	2	F	Posado			
				Gorrión común	<i>Passer domesticus</i>	5	F	7			
				Verdecillo	<i>Serinus serinus</i>	1	F	5			
				Gorrión común	<i>Passer domesticus</i>	1	F	6			
				Cogujada común	<i>Galerida cristata</i>	1	F	0,5			
				Urraca	<i>Pica pica</i>	1	F	7			
				Gorrión común	<i>Passer domesticus</i>	2	F	Posado			
				Paloma bravía	<i>Columba livia</i>	1	D	9			
				Pinzón vulgar	<i>Fringilla coelebs</i>	1	F	3			
				Pinzón vulgar	<i>Fringilla coelebs</i>	1	F	Posado			
				Pinzón vulgar	<i>Fringilla coelebs</i>	1	F	Posado			
				Paloma torcaz	<i>Columba palumbus</i>	2	F	Posado			
				Paloma torcaz	<i>Columba palumbus</i>	4	F	2,5			
				Estornino negro	<i>Sturnus unicolor</i>	7	F	6			
				Estornino negro	<i>Sturnus unicolor</i>	2	F	8			
				Cogujada común	<i>Galerida cristata</i>	1	F	0,5			
				Verdecillo	<i>Serinus serinus</i>	1	F	4			
				Urraca	<i>Pica pica</i>	1	F	10			
				Gorrión común	<i>Passer domesticus</i>	4	D	4			
				colirrojo tizón	<i>Phoenicurus ochruros</i>	1	D	suelo			
				Estornino negro	<i>Sturnus unicolor</i>	4	F	7			
				Pinzón vulgar	<i>Fringilla coelebs</i>	1	F	3			
				Paloma torcaz	<i>Columba palumbus</i>	2	F	5			
				Paloma torcaz	<i>Columba palumbus</i>	1	F	10			
				Verdecillo	<i>Serinus serinus</i>	1	F	5			
				Verdecillo	<i>Serinus serinus</i>	1	F	1,5			
				Jilguero	<i>Carduelis carduelis</i>	1	F	2,5			
				Verdecillo	<i>Serinus serinus</i>	1	F	2			
				Jilguero	<i>Carduelis carduelis</i>	2	F	4			
				Urraca	<i>Pica pica</i>	1	F	4			
				Gorrión común	<i>Passer domesticus</i>	5	F	4			
	LAT_ARG_21	461004	4451320							Cultivo de regadío	
	LAT_ARG_22	460535	4451902							Olivar	

Este documento es copia original firmado. Se han ocultado datos personales en aplicación de la normativa vigente

Fecha	Estación	X	Y	Especie	Nom_cient	Número	Distancia	Altura	Dirección	Habitat	Observaciones
				Pinzón vulgar	<i>Fringilla coelebs</i>	4	F	3			
				Verderón común	<i>Carduelis chloris</i>	1	F	4			
				Cogujada común	<i>Galerida cristata</i>	2	F	Posado			
				Verderón común	<i>Carduelis chloris</i>	1	F	3,5			
				Verderón común	<i>Carduelis chloris</i>	2	F	2			
				Jilguero	<i>Carduelis carduelis</i>	2	F	3			
				Verdecillo	<i>Serinus serinus</i>	1	D	4			
				Gorrion común	<i>Passer domesticus</i>	5	F	3			
	LAT_ARG_23	459377	4452573	Cogujada común	<i>Galerida cristata</i>	2	F	suelo		Matorral mediterráneo, coscojar	
				Pardillo común	<i>Carduelis cannabina</i>	1	D	5			
				Grajilla	<i>Corvus monedula</i>	3	F	20			
				Pinzón vulgar	<i>Fringilla coelebs</i>	3	F	0,5			
				Pinzón vulgar	<i>Fringilla coelebs</i>	1	F	0,4			
				Pinzón vulgar	<i>Fringilla coelebs</i>	1	F	1			
				Cogujada común	<i>Galerida cristata</i>	1	F	2			
				Jilguero	<i>Carduelis carduelis</i>	3	F	1			
				Pinzón vulgar	<i>Fringilla coelebs</i>	2	F	2,5			
				Paloma torcaz	<i>Columba palumbus</i>	2	F	8			
				Urraca	<i>Pica pica</i>	1	F	4			
				Pinzón vulgar	<i>Fringilla coelebs</i>	1	F	2			
				Pinzón vulgar	<i>Fringilla coelebs</i>	1	F	2,5			
				Pinzón vulgar	<i>Fringilla coelebs</i>	1	D	0,3			
	LAT_ARG_24	458806	4453523	Verdecillo	<i>Serinus serinus</i>	1	F	3		Olivar	
				Jilguero	<i>Carduelis carduelis</i>	2	F	2,5			
				Jilguero	<i>Carduelis carduelis</i>	1	D	3			
				Triguero	<i>Emberiza calandra</i>	1	F	1,5			
				Triguero	<i>Emberiza calandra</i>	1	F	0,5			
				Pinzón vulgar	<i>Fringilla coelebs</i>	4	F	2			
				Pinzón vulgar	<i>Fringilla coelebs</i>	1	D	1,5			
				Triguero	<i>Emberiza calandra</i>	1	F	1			
				Triguero	<i>Emberiza calandra</i>	1	F	2,5			
				verdecillo	<i>Serinus serinus</i>	1	F	3			
				verdecillo	<i>Serinus serinus</i>	1	F	2			
				Jilguero	<i>Carduelis carduelis</i>	2	F	4			

Este documento es copia original firmado. Se han ocultado datos personales en cumplimiento de la normativa vigente

Fecha	Estación	X	Y	Especie	Nom_cient	Número	Distancia	Altura	Dirección	Habitat	Observaciones
				Pinzón vulgar	<i>Fringilla coelebs</i>	1	F	2			
				Pinzón vulgar	<i>Fringilla coelebs</i>	1	F	2,5			
				Pinzón vulgar	<i>Fringilla coelebs</i>	2	F	3,5			
				Triguero	<i>Emberiza calandra</i>	1	F	2,5			
				Pardillo común	<i>Carduelis cannabina</i>	2	F	4			
				Verdecillo	<i>Serinus serinus</i>	2	F	3,5			
				Pinzón vulgar	<i>Fringilla coelebs</i>	1	F	1,5			
	LAT_ARG_25	458567	4454906	Verdecillo	<i>Serinus serinus</i>	1	F	2,3		Olivar	
				Pinzón vulgar	<i>Fringilla coelebs</i>	1	F	2			
				Pinzón vulgar	<i>Fringilla coelebs</i>	2	F	4			
				Jilguero	<i>Carduelis carduelis</i>	4	F	1,5			
				Jilguero	<i>Carduelis carduelis</i>	2	F	1,5			
				Pinzón vulgar	<i>Fringilla coelebs</i>	1	F	2,5			
				Verdecillo	<i>Serinus serinus</i>	1	F	2,5			
				Jilguero	<i>Carduelis carduelis</i>	2	F	3			
				Pinzón vulgar	<i>Fringilla coelebs</i>	1	F	2			
				Pinzón vulgar	<i>Fringilla coelebs</i>	2	D	4			
				Verdecillo	<i>Serinus serinus</i>	1	F	2,5			
				Pinzón vulgar	<i>Fringilla coelebs</i>	1	F	3,5			
				Verdecillo	<i>Serinus serinus</i>	1	D	2,5			
				Pinzón vulgar	<i>Fringilla coelebs</i>	1	F	0,5			
				Zorzal común	<i>Turdus philomelos</i>	1	F	0,5			
	LAT_ARG_26	459638	4456039	colirrojo tizón	<i>Phoenicurus ochruros</i>	1	F	0,1		Matorral mediterráneo, olivar	
				Jilguero	<i>Carduelis carduelis</i>	1	D	1			
				Jilguero	<i>Carduelis carduelis</i>	2	F	1			
				Carbonero común	<i>Parus major</i>	2	F	1,5			
				Cogujada común	<i>Galerida cristata</i>	1	F	0,2			
				Zorzal común	<i>Turdus philomelos</i>	1	F	2			
				Urraca	<i>Pica pica</i>	1	F	10			
				Urraca	<i>Pica pica</i>	2	F	12			
				Zorzal común	<i>Turdus philomelos</i>	3	F	0,5			
				Zorzal común	<i>Turdus philomelos</i>	1	F	0,5			
				colirrojo tizón	<i>Phoenicurus ochruros</i>	1	F	0,2			
				Curruca rabilarga	<i>Sylvia undata</i>	2	F	0,5			

Este documento es copia original firmado. Se han ocultado datos personales en función de la normativa vigente

Fecha	Estación	X	Y	Especie	Nom_cient	Número	Distancia	Altura	Dirección	Habitat	Observaciones
				Pinzón vulgar	<i>Fringilla coelebs</i>	1	F	3			
				Pinzón vulgar	<i>Fringilla coelebs</i>	2	D	2,5			
				Curruca capirotada	<i>Sylvia atricapilla</i>	1	F	1			
	LAT_ARG_27	460559	4456828	Curruca cabecinegra	<i>Sylvia melanocephala</i>	1	F	0,5			
				Pinzón vulgar	<i>Fringilla coelebs</i>	2	F	4			
				Pinzón vulgar	<i>Fringilla coelebs</i>	2	F	1			
				Pinzón vulgar	<i>Fringilla coelebs</i>	1	D	0,5			
				Grajilla	<i>Corvus monedula</i>	2	F	5			
				Curruca cabecinegra	<i>Sylvia melanocephala</i>	1	F	Posado			
				Busardo ratonero	<i>Buteo buteo</i>	2	F	60	N	Matorral mediterráneo, olivar	
				Pinzón vulgar	<i>Fringilla coelebs</i>	1	F	2			
				Urraca	<i>Pica pica</i>	2	F	3,5			
				Urraca	<i>Pica pica</i>	1	F	2,5			
				Urraca	<i>Pica pica</i>	1	F	4			
				Urraca	<i>Pica pica</i>	1	F	4			
				Urraca	<i>Pica pica</i>	1	F	4			
				Urraca	<i>Pica pica</i>	1	F	4			
	LAT_ARG_28	460965	4457285	Alcaudón real meridional	<i>Lanius meridionalis</i>	1	F	2			
				Jilguero	<i>Carduelis carduelis</i>	2	D	0,5			
				Curruca rabilarga	<i>Sylvia undata</i>	1	F	Posado			
				Pinzón vulgar	<i>Fringilla coelebs</i>	2	F	2			
				Jilguero	<i>Carduelis carduelis</i>	2	F	5			
				Paloma torcaz	<i>Columba palumbus</i>	4	F	25			
				Paloma torcaz	<i>Columba palumbus</i>	1	F	30			
				Busardo ratonero	<i>Buteo buteo</i>	1	F	50	S	Pinar de pino carrasco, encinar y matorral mediterráneo	
	LAT_ARG_29	461592	4458338	Paloma torcaz	<i>Columba palumbus</i>	2	F				
				Tórtola turca	<i>Streptopelia decaocto</i>	2	F				
				Cogujada común	<i>Galerida cristata</i>	1	F				
				Jilguero	<i>Carduelis carduelis</i>	1	F				
				Gorrión común	<i>Passer domesticus</i>	3	D				
				Paloma torcaz	<i>Columba palumbus</i>	1	F				
				Jilguero	<i>Carduelis carduelis</i>	3	F				
				Jilguero	<i>Carduelis carduelis</i>	2	F				
				Urraca	<i>Pica pica</i>	2	F				
				Urraca	<i>Pica pica</i>	2	F				

Este documento es copia original firmado. Se han ocultado datos personales en aplicación de la normativa vigente

Fecha	Estación	X	Y	Especie	Nom_cient	Número	Distancia	Altura	Dirección	Habitat	Observaciones
	LAT_ARG_30	461535	4458898	Urraca	<i>Pica pica</i>	1	F	1		Cultivo de secano, olivar	
				Pinzón vulgar	<i>Fringilla coelebs</i>	1	F	1			
				Pardillo común	<i>Carduelis cannabina</i>	1	F	3			
				Zorzal común	<i>Turdus philomelos</i>	1	F	1			
				Jilguero	<i>Carduelis carduelis</i>	2	F	1,5			
				Pinzón vulgar	<i>Fringilla coelebs</i>	1	F	0,5			
				Pinzón vulgar	<i>Fringilla coelebs</i>	1	F	0,5			
				Pinzón vulgar	<i>Fringilla coelebs</i>	1	D	1			
				Pinzón vulgar	<i>Fringilla coelebs</i>	2	D	1			
	LAT_ARG_31	461186	4459801	Urraca	<i>Pica pica</i>	2	F	0,5		Cultivo de secano, pinar	
				Jilguero	<i>Carduelis carduelis</i>	2	F	2			
				Verdecillo	<i>Serinus serinus</i>	1	D	4			
				Verdecillo	<i>Serinus serinus</i>	2	F	4			
				Urraca	<i>Pica pica</i>	1	F	suelo			
				Verdecillo	<i>Serinus serinus</i>	1	F	3			
				Verdecillo	<i>Serinus serinus</i>	1	F	3			
				perdiz roja	<i>Alcotestis</i>	1	F	suelo			
				Jilguero	<i>Carduelis carduelis</i>	1	F	2,5			
	Verdecillo	<i>Serinus serinus</i>	1	F	4,5						

Este documento es copia original firmado. Se han ocultado datos personales en cumplimiento de la normativa vigente

Fecha	Estación	X	Y	Especie	Nom_cient	Número	Distancia	Altura	Dirección	Habitat	Observaciones
17/04/2021	SET_TAGUS	456642	4428980	Abubilla	<i>Upupa epops</i>	3	F			Encinar, coscojar y matorral mediterráneo	oidas
				Triguero	<i>Emberiza calandra</i>	1	F				
				Cogujada común	<i>Galerida cristata</i>	2	D				
	LAT_ARG_01	457316	4429393	Abubilla	<i>Upupa epops</i>	3	F			Cultivo de secano, olivar y matorral mediterráneo	oidas
				Conejo común	<i>Oryctolagus cuniculus</i>	4	F				
				Triguero	<i>Emberiza calandra</i>	1	F				
				Urraca	<i>Pica pica</i>	7	D				
				Alondra común	<i>Alauda arvensis</i>	1	D				
	LAT_ARG_02	457858	4430118	Triguero	<i>Emberiza calandra</i>	4	D			Cultivo de secano	oído lejos
				Alcaraván	<i>Burhinus oedicnemus</i>	1	F				
				Alondra común	<i>Alauda arvensis</i>	1	D				
				Abubilla	<i>Upupa epops</i>	1	F				
	LAT_ARG_03	458541	4431057	Alondra común	<i>Alauda arvensis</i>	2	D			Olivar, matorral y atochar	oído
				Abubilla	<i>Upupa epops</i>	2	F				
				Paloma torcaz	<i>Columba palumbus</i>	2	F				
				Verdecillo	<i>Serinus serinus</i>	2	D				
				Abejaruco europeo	<i>Merops apiaster</i>	11	D				
	LAT_ARG_04	459059	4432270	Conejo común	<i>Oryctolagus cuniculus</i>	1	F			Cultivo, olivar y viñedo	oído
				Gorrión moruno	<i>Passer hispaniolensis</i>	2	D				
				Paloma torcaz	<i>Columba palumbus</i>	5	D				
				Estornino negro	<i>Sturnus unicolor</i>	5	F				
				Gorrión chillón	<i>Petronia petronia</i>	4	D				
				Verdecillo	<i>Serinus serinus</i>	2	D				
				Gorrión común	<i>Passer domesticus</i>	2	D				
				Abejaruco europeo	<i>Merops apiaster</i>	20	F				
	LAT_ARG_05	459116	4433155	Cogujada común	<i>Galerida cristata</i>	1	D			Cultivo de regadío.	oído
				Cuervo	<i>Corvus corax</i>	1	F				
				Triguero	<i>Emberiza calandra</i>	6	D				
				Paloma torcaz	<i>Columba palumbus</i>	1	F				
				Tórtola turca	<i>Streptopelia decaocto</i>	1	F				
Abejaruco europeo				<i>Merops apiaster</i>	1	F					
Golondrina común				<i>Hirundo rustica</i>	5	D					
Verdecillo				<i>Serinus serinus</i>	2	D					
Gorrión común				<i>Passer domesticus</i>	2	D					
LAT_ARG_06	458797	4434123	Cormorán grande	<i>Phalacrocorax carbo</i>	1	F			Cultivo de regadío	macho	
			Triguero	<i>Emberiza calandra</i>	4	D					
			Aguilucho cenizo	<i>Circus pygargus</i>	1	D	B	S-N			
			Abubilla	<i>Upupa epops</i>	1	F					
			Paloma torcaz	<i>Columba palumbus</i>	2	F					
Perdiz roja	<i>Alectoris rufa</i>	2	F								

Este documento es copia original firmado. Se han ocultado datos personales en aplicación de la normativa vigente

Fecha	Estación	X	Y	Especie	Nom_cient	Número	Distancia	Altura	Dirección	Habitat	Observaciones				
				Verderón común	<i>Carduelis chloris</i>	4	D								
				Jilguero	<i>Carduelis carduelis</i>	1	F								
				Alondra común	<i>Alauda arvensis</i>	1	F								
	LAT_ARG_07	458631	4435008	Verdecillo	<i>Serinus serinus</i>	1	D			Matorral, cultivo de secano					
				Golondrina común	<i>Hirundo rustica</i>	12	D								
				Conejo común	<i>Oryctolagus cuniculus</i>	3	D								
				Paloma torcaz	<i>Columba palumbus</i>	10	F								
				Tórtola turca	<i>Streptopelia decaocto</i>	3	F								
				Estornino negro	<i>Sturnus unicolor</i>	2	F								
				Verderón común	<i>Carduelis chloris</i>	1	F								
				Jilguero	<i>Carduelis carduelis</i>	15	D								
				Mirlo común	<i>Turdus merula</i>	1	F								
				LAT_ARG_08	458954	4436684	Golondrina común	<i>Hirundo rustica</i>	6		D			Cultivo de secano, terreno baldío	
							Paloma torcaz	<i>Columba palumbus</i>	4		D				
	Jilguero	<i>Carduelis carduelis</i>	1				D								
	Estornino negro	<i>Sturnus unicolor</i>	10				D								
	Urraca	<i>Pica pica</i>	3				D								
	Cogujada común	<i>Galerida cristata</i>	1				D								
	Paloma bravía	<i>Columba livia</i>	1				D								
	Mirlo común	<i>Turdus merula</i>	1				F								
	LAT_ARG_09	459162	4437415	Tórtola turca	<i>Streptopelia decaocto</i>	1	F			Cultivo de secano, olivar					
				Abejaruco europeo	<i>Merops apiaster</i>	1	F								
				Verderón común	<i>Carduelis chloris</i>	4	D								
				Abubilla	<i>Upupa epops</i>	1	F								
	LAT_ARG_10	459408	4438385	Triguero	<i>Emberiza calandra</i>	1	D			Cultivo de secano					
				Cogujada común	<i>Galerida cristata</i>	2	D								
				Golondrina común	<i>Hirundo rustica</i>	1	D								
				Abejaruco europeo	<i>Merops apiaster</i>	5	F								
				Alondra común	<i>Alauda arvensis</i>	1	D								
				Estornino negro	<i>Sturnus unicolor</i>	7	F								
	LAT_ARG_11	459589	4439594	Alcaraván	<i>Burhinus oedicnemus</i>	2	F		E	Cultivo de secano	Posados en el suelo al este				
				Golondrina común	<i>Hirundo rustica</i>	6	D								
				Avión común	<i>Delichon urbicum</i>	2	D								
				Estornino negro	<i>Sturnus unicolor</i>	3	F								
				Críalo europeo	<i>Clamator glandarius</i>	1	F								
				Urraca	<i>Pica pica</i>	1	F								
				Cogujada común	<i>Galerida cristata</i>	1	F								
				Alondra común	<i>Alauda arvensis</i>	1	F								
	Gorrión común	<i>Passer domesticus</i>	3	F											

Este documento es copia original firmado. Se han ocultado datos personales en aplicación de la normativa vigente

Fecha	Estación	X	Y	Especie	Nom_cient	Número	Distancia	Altura	Dirección	Habitat	Observaciones
	LAT_ARG_12	459861	4440849	Pardillo común	<i>Carduelis cannabina</i>	1	F			Encinar, coscojar, matorral y cultivo de secano	
				Cogujada común	<i>Galerida cristata</i>	2	F				
				Alondra común	<i>Alauda arvensis</i>	1	D				
	LAT_ARG_13	459983	4441358	Paloma torcaz	<i>Columba palumbus</i>	3	F			Cultivo de secano, olivar, encinar	
				Corneja común	<i>Corvus corone</i>	1	F				
				Urraca	<i>Pica pica</i>	2	F				
				Alondra común	<i>Alauda arvensis</i>	2	D				
				Carbonero común	<i>Parus major</i>	1	D				
				Abubilla	<i>Upupa epops</i>	1	F				
				Críalo europeo	<i>Clamator glandarius</i>	1	F				
				Curruca capirotada	<i>Sylvia atricapilla</i>	1	D				
				Alondra común	<i>Alauda arvensis</i>	4	D				
				Abubilla	<i>Upupa epops</i>	1	F				
	LAT_ARG_14	5E+06	4442119	Cogujada común	<i>Galerida cristata</i>	1	F			Cultivo de secano	
				Abejaruco europeo	<i>Merops apiaster</i>	4	F				
				Golondrina común	<i>Hirundo rustica</i>	2	F				
				Alondra común	<i>Alauda arvensis</i>	4	D				
	LAT_ARG_15	460287	4442694	Golondrina común	<i>Hirundo rustica</i>	2	D			Matorral mediterráneo, pinar de pino carrasco	
				Pito real	<i>Picus viridis</i>	1	F				
				Paloma torcaz	<i>Columba palumbus</i>	4	D				
				Abejaruco europeo	<i>Merops apiaster</i>	6	D				
				Urraca	<i>Pica pica</i>	2	F				
				Jilguero	<i>Carduelis carduelis</i>	1	D				
				Cogujada común	<i>Galerida cristata</i>	1	F				
				Pardillo común	<i>Carduelis cannabina</i>	2	F				
	LAT_ARG_16	460538	4443612	Triguero	<i>Emberiza calandra</i>	1	D			Olivar, cultivo de secano	
				Verdecillo	<i>Serinus serinus</i>	2	D				
				Jilguero	<i>Carduelis carduelis</i>	2	D				
	LAT_ARG_17	460895	4445095	Cogujada común	<i>Galerida cristata</i>	2	D			Olivar, cultivo de secano	
				Busardo ratonero	<i>Buteo buteo</i>	1	D	B	SE-NO		
				Alondra común	<i>Alauda arvensis</i>	1	F				
				Alcaudón común	<i>Lanius senator</i>	1	D				
				Golondrina común	<i>Hirundo rustica</i>	1	D				
				Triguero	<i>Emberiza calandra</i>	1	D				
	LAT_ARG_18	461527	4447643	Verdecillo	<i>Serinus serinus</i>	1	D			Matorral mediterráneo, olivar, pinar de pino carrasco	
				Alondra común	<i>Alauda arvensis</i>	1	D				
				Abubilla	<i>Upupa epops</i>	1	D				
				Abejaruco europeo	<i>Merops apiaster</i>	2	D				
				Jilguero	<i>Carduelis carduelis</i>	2	F				
	LAT_ARG_19	461427	4448829	Gorrión común	<i>Passer domesticus</i>	4	D			Cultivo	
				Estornino negro	<i>Sturnus unicolor</i>	1	F				

Este documento es copia original firmado. Se han ocultado datos personales en abejaruco de la norma adjunta

Fecha	Estación	X	Y	Especie	Nom_cient	Número	Distancia	Altura	Dirección	Habitat	Observaciones						
18/04/2021				Gorrión molinero	<i>Passer montanus</i>	3	D										
				Curruca cabecinegra	<i>Sylvia melanocephala</i>	1	D										
				Golondrina común	<i>Hirundo rustica</i>	2	F										
				Triguero	<i>Emberiza calandra</i>	2	F										
				Tórtola turca	<i>Streptopelia decaocto</i>	1	F										
	LAT_ARG_20	461075	4450195	Ánade real	<i>Anas platyrhynchos</i>	1	D				Cultivo de regadío						
				Gorrión molinero	<i>Passer montanus</i>	3	D										
				Paloma torcaz	<i>Columba palumbus</i>	5	F										
				Urraca	<i>Pica pica</i>	1	D										
				Pico picapinos	<i>Dendrocopos major</i>	1	F										
				Aguilucho cenizo	<i>Circus pygargus</i>	1	F	B	S				Posado en una valla al sur				
				LAT_ARG_21	461004	4451320	Busardo ratonero	<i>Buteo buteo</i>	1	D			B	SO-NE	Cultivo de regadío		
							Paloma torcaz	<i>Columba palumbus</i>	3	D							
							Gorrión molinero	<i>Passer montanus</i>	6	D							
							Estornino negro	<i>Sturnus unicolor</i>	3	D							
	Pardillo común	<i>Carduelis chloris</i>	1				F										
	Verdecillo común	<i>Carduelis chloris</i>	30				D										
	LAT_ARG_22	460535	4451902	Tórtola turca	<i>Streptopelia decaocto</i>	1	D			Olivar							
				Urraca	<i>Pica pica</i>	2	F										
				Verdecillo	<i>Serinus serinus</i>	1	D										
				Tórtola turca	<i>Streptopelia decaocto</i>	3	D										
				Estornino negro	<i>Sturnus unicolor</i>	8	D										
				Paloma torcaz	<i>Columba palumbus</i>	1	D										
				Mirlo común	<i>Turdus merula</i>	2	D										
				Gorrión común	<i>Passer domesticus</i>	3	D										
	LAT_ARG_23	459377	4452573	Cogujada común	<i>Galerida cristata</i>	1	F			Matorral mediterráneo, coscojar							
				Verderón común	<i>Carduelis chloris</i>	2	D										
				Collalba rubia	<i>Oenanthe hispanica</i>	1	D										
Verdecillo				<i>Serinus serinus</i>	1	D											
Curruca cabecinegra				<i>Sylvia melanocephala</i>	1	D											
LAT_ARG_24	458806	4453523	Pardillo común	<i>Carduelis cannabina</i>	1	D			Olivar								
			Urraca	<i>Pica pica</i>	1	F											
			Milano real	<i>Milvus milvus</i>	1	D	M	N-S									
				Abubilla	<i>Upupa epops</i>	2	F										

Este documento es copia original firmado. Se han ocultado datos personales en aplicación de la normativa vigente

Fecha	Estación	X	Y	Especie	Nom_cient	Número	Distancia	Altura	Dirección	Habitat	Observaciones
				Triguero	<i>Emberiza calandra</i>	1	F				
				Verdecillo	<i>Serinus serinus</i>	1	D				
				Urraca	<i>Pica pica</i>	1	F				
	LAT_ARG_25	458567	4454906	Estornino negro	<i>Sturnus unicolor</i>	1	D			Olivar	
				Verdecillo	<i>Serinus serinus</i>	5	D				
				Urraca	<i>Pica pica</i>	1	F				
				Paloma torcaz	<i>Columba palumbus</i>	1	F				
	LAT_ARG_26	459638	4456039	Carbonero común	<i>Parus major</i>	2	D			Matorral mediterráneo, olivar	
				Verdecillo	<i>Serinus serinus</i>	1	D				
				Urraca	<i>Pica pica</i>	1	D				
				Paloma torcaz	<i>Columba palumbus</i>	1	F				
	LAT_ARG_27	460559	4456828	Urraca	<i>Pica pica</i>	2	F			Matorral mediterráneo, olivar	
				Paloma torcaz	<i>Columba palumbus</i>	2	F				
				Verdecillo	<i>Serinus serinus</i>	3	D				
				Pardillo común	<i>Carduelis cannabina</i>	7	F				
				Astilla	<i>Opipiza pips</i>	1	F				
				Urraca	<i>Pica pica</i>	2	D				
				Curruca cabecinegra	<i>Sylvia melanocephala</i>	1	D				
				Estornino negro	<i>Sturnus unicolor</i>	2	F				
				Conejo común	<i>Oryctolagus cuniculus</i>	1	F				
				Verderón común	<i>Carduelis chloris</i>	1	F				
				Milano real	<i>Milvus milvus</i>	1	F	A	N-NE		
	LAT_ARG_28	460965	4457285	Urraca	<i>Pica pica</i>	2	D			Pinar de pino carrasco, encinar y matorral mediterráneo	
				Conejo común	<i>Oryctolagus cuniculus</i>	2	D				
				Curruca cabecinegra	<i>Sylvia melanocephala</i>	3	D				
				Cogujada común	<i>Galerida cristata</i>	2	D				
				Milano negro	<i>Milvus migrans</i>	1	D	B	O-SE		
	LAT_ARG_29	461592	4458338	Jilguero	<i>Carduelis carduelis</i>	1	D			Terreno baldío, olivar	
				Gorrion común	<i>Passer domesticus</i>	5	F				
				Carbonero común	<i>Parus major</i>	1	D				
				Gorrion molinero	<i>Passer montanus</i>	2	D				
				Paloma torcaz	<i>Columba palumbus</i>	2	F				
	LAT_ARG_30	461535	4458898	Urraca	<i>Pica pica</i>	2	F			Cultivo de secano, olivar	
				Golondrina común	<i>Hirundo rustica</i>	2	D				

Este documento es copia original firmado. Se han ocultado datos personales en aplicación de la normativa vigente

Fecha	Estación	X	Y	Especie	Nom_cient	Número	Distancia	Altura	Dirección	Habitat	Observaciones
				Jilguero	<i>Carduelis carduelis</i>	1	D				
				Abejaruco europeo	<i>Merops apiaster</i>	3	F				
				Carbonero común	<i>Parus major</i>	1	D				
				Verdecillo	<i>Serinus serinus</i>	2	D				oido
	LAT_ARG_31	461186	4459801	Abubilla	<i>Upupa epops</i>	1	F				Cultivo de secano, pinar
				Urraca	<i>Pica pica</i>	2	D				
				Cernícalo vulgar	<i>Falco tinnunculus</i>	1	F	A	NE-NO		
				Milano real	<i>Milvus milvus</i>	1	F	A	N-NE		
				Verdecillo	<i>Serinus serinus</i>	5	D				
				Paloma torcaz	<i>Columba palumbus</i>	2	F				
				Golondrina común	<i>Hirundo rustica</i>	2	D				
				Estornino negro	<i>Sturnus unicolor</i>	2	F				

Este documento es copia original firmado. Se han ocultado datos personales en aplicación de la normativa vigente

Fecha	Estación	X	Y	Especie	Nom_cient	Número	Distancia	Altura	Dirección	Habitat	Observaciones
07/05/2021	SET_TAGUS	456642	4428980	Abubilla	<i>Upupa epops</i>	3	F			Encinar, coscojar y matorral mediterráneo	oido
				Tórtola europea	<i>Streptopelia turtur</i>	2	D				
				Conejo común	<i>Oryctolagus cuniculus</i>	1	D				
				Alondra común	<i>Alauda arvensis</i>	1	D				
				Codorniz común	<i>Coturnix coturnix</i>	1	F				
				Abejaruco europeo	<i>Merops apiaster</i>	2	F				
	LAT_ARG_01	457316	4429393	Abubilla	<i>Upupa epops</i>	3	D			Cultivo de secano, olivar y matorral mediterráneo	oido
				Abejaruco europeo	<i>Merops apiaster</i>	2	F				oido
				Triguero	<i>Emberiza calandra</i>	1	D				
				Alondra común	<i>Alauda arvensis</i>	1	D				
				Urraca	<i>Pica pica</i>	2	D				
				Chova piquirroja	<i>Pyrhhorax pyrrhcorax</i>	2	D				
				Cernícalo vulgar	<i>Falco tinnunculus</i>	1	D	B	S-NO		
				Jilguero	<i>Carduelis carduelis</i>	2	D				macho

Fecha	Estación	X	Y	Especie	Nom_cient	Número	Distancia	Altura	Dirección	Habitat	Observaciones
				Paloma bravía	<i>Columba livia</i>	3	D				
				Busardo ratonero	<i>Buteo buteo</i>	1	D	B	E-O		
	LAT_ARG_02	457858	4430118	Cogujada común	<i>Galerida cristata</i>	1	D			Cultivo de secano	oído
				Codorniz común	<i>Coturnix coturnix</i>	1	D				
				Verderón común	<i>Carduelis chloris</i>	2	D				
				Corneja común	<i>Corvus corone</i>	1	F				
				Abubilla	<i>Upupa epops</i>	2	F				
				Triguero	<i>Emberiza calandra</i>	2	F				
				Urraca	<i>Pica pica</i>	1	F				
				Alcaraván	<i>Burhinus oedicnemus</i>	1	F				
				Paloma bravía	<i>Columba livia</i>	1	F				
				Alondra común	<i>Alauda arvensis</i>	1	F				
				LAT_ARG_03	458541	4431057	Abejaruco europeo	<i>Merops apiaster</i>	4		
	Verdecillo	<i>Serinus serinus</i>	2				D				
	Abubilla	<i>Upupa epops</i>	2				F				
	LAT_ARG_04	459059	4432270	Cuculiza cabanegra	<i>Cuculiza cabanegra</i>	1	D			Cultivo, olivar y viñedo	macho
				Alondra común	<i>Alauda arvensis</i>	1	D				
				Triguero	<i>Emberiza calandra</i>	1	D				
				Aguilucho lagunero	<i>Circus aeruginosus</i>	1	D	B	N-E		
				Cogujada común	<i>Galerida cristata</i>	1	D				
				Jilguero	<i>Carduelis carduelis</i>	1	D				
				Mosquitero común	<i>Phylloscopus collybita</i>	1	D				
				Ruiseñor bastardo	<i>Cettia cetti</i>	1	D				
				Urraca	<i>Pica pica</i>	1	D				
				Paloma torcaz	<i>Columba palumbus</i>	1	F				
				Calandria común	<i>Melanocorypha calandra</i>	2	F				
				Jilguero	<i>Carduelis carduelis</i>	2	D				
				Gorrión común	<i>Passer domesticus</i>	1	D				
				Verdecillo	<i>Serinus serinus</i>	1	D				
				Conejo común	<i>Oryctolagus cuniculus</i>	1	D				
	LAT_ARG_05	459116	4433155	Cogujada común	<i>Galerida cristata</i>	2	D			Cultivo de regadío.	oído
				Triguero	<i>Emberiza calandra</i>	2	D				
				Alcaudón común	<i>Lanius senator</i>	1	D				
				Paloma torcaz	<i>Columba palumbus</i>	4	F				
				Oropéndola	<i>Oriolus oriolus</i>	1	F				

Este documento es copia original firmado. Se han ocultado datos personales en la tipografía de la norma.

Fecha	Estación	X	Y	Especie	Nom_cient	Número	Distancia	Altura	Dirección	Habitat	Observaciones
				Jilguero	<i>Carduelis carduelis</i>	2	D				
				Alcaraván	<i>Burhinus oedicephalus</i>	1	F				oído
				Pato cuchara	<i>Anas clypeata</i>	1	F				
				Gorrión común	<i>Passer domesticus</i>	4	D				
				Cuco común	<i>Cuculus canorus</i>	1	F				oído
				Garza imperial	<i>Ardea purpurea</i>	1	D				
				Estornino negro	<i>Sturnus unicolor</i>	16	F				
	LAT_ARG_06	458797	4434123	Estornino negro	<i>Sturnus unicolor</i>	3	D			Cultivo de regadío	oído
Abejaruco europeo				<i>Merops apiaster</i>	2	F					
Vencejo común				<i>Apus apus</i>	2	F					
Cogujada común				<i>Galerida cristata</i>	2	D					
Urraca				<i>Pica pica</i>	1	F					
Abejaruco europeo				<i>Merops apiaster</i>	1	F					
Gorrión común				<i>Passer domesticus</i>	5	F					
Paloma torcaz				<i>Columba palumbus</i>	1	F					
Estornino negro				<i>Sturnus unicolor</i>	1	D					
Gorrión común				<i>Passer domesticus</i>	1	D					
	LAT_ARG_07	458631	4435008	Golondrina común	<i>Hirundo rustica</i>	3	D			Matorral, cultivo de secano	oído
Gorrión común				<i>Passer domesticus</i>	5	D					
Conejo común				<i>Oryctolagus cuniculus</i>	1	D					
Estornino negro				<i>Sturnus unicolor</i>	8	D					
Paloma torcaz				<i>Columba palumbus</i>	1	D					
Tórtola turca				<i>Streptopelia decaocto</i>	4	D					
Verdecillo				<i>Serinus serinus</i>	2	D					
Busardo ratonero				<i>Buteo buteo</i>	1	F	M	S-E			
Abejaruco europeo				<i>Merops apiaster</i>	2	F					
Cogujada común				<i>Galerida cristata</i>	1	D					
Pardillo común				<i>Carduelis cannabina</i>	1	F					
Tórtola turca				<i>Streptopelia decaocto</i>	1	F					
Paloma bravía				<i>Columba livia</i>	1	F					
Estornino negro				<i>Sturnus unicolor</i>	3	D					
Gorrión común	<i>Passer domesticus</i>	4	F								
	LAT_ARG_08	458954	4436684	Paloma torcaz	<i>Columba palumbus</i>	2	D			Cultivo de secano, terreno baldío	
Pardillo común				<i>Carduelis cannabina</i>	1	D					
Tórtola turca				<i>Streptopelia decaocto</i>	1	F					
Paloma bravía				<i>Columba livia</i>	1	F					
Estornino negro				<i>Sturnus unicolor</i>	3	D					
Gorrión común				<i>Passer domesticus</i>	4	F					

Este documento es copia original firmado. Se han ocultado datos personales en aplicación de la normativa vigente.

Fecha	Estación	X	Y	Especie	Nom_cient	Número	Distancia	Altura	Dirección	Habitat	Observaciones		
				Golondrina común	<i>Hirundo rustica</i>	2	D						
				Jilguero	<i>Carduelis carduelis</i>	1	D						
				Abejaruco europeo	<i>Merops apiaster</i>	1	F				oido		
	LAT_ARG_09	459162	4437415	Paloma torcaz	<i>Columba palumbus</i>	2	F			Cultivo de secano, olivar	oido		
				Estornino negro	<i>Sturnus unicolor</i>	5	F						
				Pardillo común	<i>Carduelis cannabina</i>	2	D						
				Golondrina común	<i>Hirundo rustica</i>	2	D						
				Abejaruco europeo	<i>Merops apiaster</i>	3	F						
				Cogujada común	<i>Galerida cristata</i>	2	F						
				Alcaudón real meridional	<i>Lanius meridionalis</i>	1	F						
				Busardo ratonero	<i>Buteo buteo</i>	1	D	B	O-S				
				Milano negro	<i>Milvus migrans</i>	1	F	M	NO				
												variable	
	LAT_ARG_10	459408	4438385	Cogujada común	<i>Galerida cristata</i>	2	D					Cultivo de secano	variable oido
				Estornino negro	<i>Sturnus unicolor</i>	40	F						
				Milano negro	<i>Milvus migrans</i>	1	F	B	S				
				Paloma torcaz	<i>Columba palumbus</i>	1	F						
				Verdecillo	<i>Serinus serinus</i>	2	D						
				Pardillo común	<i>Carduelis cannabina</i>	1	F						
	LAT_ARG_11	459589	4439594	Abubilla	<i>Upupa epops</i>	1	D			Cultivo de secano			
				Paloma bravía	<i>Columba livia</i>	6	D						
				Cogujada común	<i>Galerida cristata</i>	2	D						
				Verdecillo	<i>Serinus serinus</i>	2	D						
				Estornino negro	<i>Sturnus unicolor</i>	3	D						
				Paloma torcaz	<i>Columba palumbus</i>	1	F						
				Gorrión común	<i>Passer domesticus</i>	6	F						
	LAT_ARG_12	459861	4440849	Abubilla	<i>Upupa epops</i>	1	D			Encinar, coscojar, matorral y cultivo de secano	variable		
				Urraca	<i>Pica pica</i>	2	D						
				Milano real	<i>Milvus milvus</i>	2	F	A	NO-N				
				Golondrina común	<i>Hirundo rustica</i>	1	D						
				Estornino negro	<i>Sturnus unicolor</i>	10	F						
				Vencejo común	<i>Apus apus</i>	3	F						
				Busardo ratonero	<i>Buteo buteo</i>	1	F	M	E				
				Cogujada común	<i>Galerida cristata</i>	1	F						
	LAT_ARG_13	459983	4441358	Verderón común	<i>Carduelis chloris</i>	5	D						

Este documento es copia original firmado. Se han ocultado datos personales en aplicación de la normativa vigente

Fecha	Estación	X	Y	Especie	Nom_cient	Número	Distancia	Altura	Dirección	Habitat	Observaciones	
08/05/2021				Cogujada común	<i>Galerida cristata</i>	2	D			Cultivo de secano, olivar, encinar		
				Urraca	<i>Pica pica</i>	2	F					
				Verdecillo	<i>Serinus serinus</i>	2	F					
	LAT_ARG_14	5E+06	4442119	Cogujada común	<i>Galerida cristata</i>	2	F				Cultivo de secano	oído
				Abubilla	<i>Upupa epops</i>	2	D					
				Urraca	<i>Pica pica</i>	1	D					
				Abejaruco europeo	<i>Merops apiaster</i>	1	F					
				Corneja común	<i>Corvus corone</i>	1	F					
				Milano real	<i>Milvus milvus</i>	1	F	A	S-SO			
	LAT_ARG_15	460287	4442694	Triguero	<i>Emberiza calandra</i>	1	D				Matorral mediterráneo, pinar de pino carrasco	
				Abubilla	<i>Upupa epops</i>	1	D					
				Abejaruco europeo	<i>Merops apiaster</i>	2	D					
				Pardillo común	<i>Carduelis cannabina</i>	2	D					
				Jilguero	<i>Carduelis carduelis</i>	2	D					
				Urraca	<i>Pica pica</i>	1	F					
				Chova común	<i>Cypripicus ymerodora</i>	1	D					
				Alondra común	<i>Alauda arvensis</i>	1	D					
				Verdecillo	<i>Serinus serinus</i>	2	D					
				Pito real	<i>Picus viridis</i>	1	F					
	LAT_ARG_16	460538	4443612	Conejo común	<i>Oryctolagus cuniculus</i>	2	F				Olivar, cultivo de secano	
				Alondra común	<i>Alauda arvensis</i>	1	D					
				Triguero	<i>Emberiza calandra</i>	2	D					
				Tórtola turca	<i>Streptopelia decaocto</i>	1	D					
	LAT_ARG_17	460895	4445095	triguero	<i>Emberiza calandra</i>	3	D				Olivar, cultivo de secano	oído
				Vencejo común	<i>Apus apus</i>	19	D					
Paloma torcaz				<i>Columba palumbus</i>	1	D						
Cogujada común				<i>Galerida cristata</i>	2	D						
Gorrión común				<i>Passer domesticus</i>	2	D						
Abubilla				<i>Upupa epops</i>	1	F						
Collalba rubia				<i>Oenanthe hispanica</i>	1	D						
LAT_ARG_18	461527	4447643	Verdecillo	<i>Serinus serinus</i>	1	D				Matorral mediterráneo, olivar, pinar de pino carrasco	oído	
			Alcaudón común	<i>Lanius senator</i>	1	D						
			Abejaruco europeo	<i>Merops apiaster</i>	1	F						
			Mirlo común	<i>Turdus merula</i>	1	F						
			Alondra común	<i>Alauda arvensis</i>	1	D						
LAT_ARG_19	461427	4448829	Abubilla	<i>Upupa epops</i>	2	F				Cultivo		
			Triguero	<i>Emberiza calandra</i>	2	D						

Este documento es copia original firmado. Se han ocultado datos personales en la dirección de la normativa vigente

Fecha	Estación	X	Y	Especie	Nom_cient	Número	Distancia	Altura	Dirección	Habitat	Observaciones
				Golondrina dáurica	<i>Cecropis daurica</i>	2	D				
				Gorrión común	<i>Passer domesticus</i>	1	D				
				Paloma torcaz	<i>Columba palumbus</i>	2	F				
				Carbonero común	<i>Parus major</i>	1	D				
				Estornino negro	<i>Sturnus unicolor</i>	1	F				
				Urraca	<i>Pica pica</i>	2	F				
	LAT_ARG_20	461075	4450195	Golondrina común	<i>Hirundo rustica</i>	2	D			Cultivo de regadío	
				Vencejo común	<i>Apus apus</i>	2	F				
				Gorrión común	<i>Passer domesticus</i>	4	D				
				Paloma torcaz	<i>Columba palumbus</i>	8	D				
				Verdecillo	<i>Serinus serinus</i>	1	F				oído
				Estornino negro	<i>Sturnus unicolor</i>	1	F				oído
				Tórtola turca	<i>Streptopelia decaocto</i>	1	F				
				Cogujada común	<i>Galerida cristata</i>	4	D				
				Curruca mirlona	<i>Sylvia hortensis</i>	1	D				
				Golondrina común	<i>Hirundo rustica</i>	2	D				
				Estornino negro	<i>Sturnus unicolor</i>	3	D				
				Mirlo común	<i>Turdus merula</i>	1	D				
				Gorrión común	<i>Passer domesticus</i>	4	D				
				Verdecillo	<i>Serinus serinus</i>	1	D				
				Ánade real	<i>Anas platyrhynchos</i>	3	F				
				Oropéndola	<i>Oriolus oriolus</i>	2	D				
				Paloma torcaz	<i>Columba palumbus</i>	3	F				
				Urraca	<i>Pica pica</i>	1	F				
	LAT_ARG_21	461004	4451320	Milano negro	<i>Milvus migrans</i>	1	D	B	variable		
				Abejaruco europeo	<i>Merops apiaster</i>	2	D				
				Verdecillo	<i>Serinus serinus</i>	1	D				
				Paloma bravía	<i>Columba livia</i>	40	F				
				Urraca	<i>Pica pica</i>	4	D				
				Estornino negro	<i>Sturnus unicolor</i>	3	D			Olivar	
				Oropéndola	<i>Oriolus oriolus</i>	1	F				oído
				Paloma torcaz	<i>Columba palumbus</i>	2	D				
				Tórtola turca	<i>Streptopelia decaocto</i>	2	D				
				Gorrión común	<i>Passer domesticus</i>	2	D				
				Carbonero común	<i>Parus major</i>	1	D				oído
				Urraca	<i>Pica pica</i>	3	D				
	LAT_ARG_22	459377	4452573	Curruca cabecinegra	<i>Sylvia melanocephala</i>	1	D			Matorral mediterráneo, coscojar	oída
				Alondra común	<i>Alauda arvensis</i>	1	F				
	LAT_ARG_23	458806	4453523	Verdecillo	<i>Serinus serinus</i>	3	D			Olivar	
				Triguero	<i>Emberiza calandra</i>	2	D				

Este documento es copia original firmado. Se han ocultado datos personales en ayuda de la normativa vigente

Fecha	Estación	X	Y	Especie	Nom_cient	Número	Distancia	Altura	Dirección	Habitat	Observaciones
				Cogujada común	<i>Galerida cristata</i>	2	D				
				Verderón común	<i>Carduelis chloris</i>	2	D				
				Jilguero	<i>Carduelis carduelis</i>	2	D				
				Urraca	<i>Pica pica</i>	1	F				oída
	LAT_ARG_25	458567	4454906	Golondrina común	<i>Hirundo rustica</i>	1	D			Olivar	oído
				Carbonero común	<i>Parus major</i>	1	F				
				Paloma torcaz	<i>Columba palumbus</i>	1	F				
				Verdecillo	<i>Serinus serinus</i>	1	D				
				Gorrión común	<i>Passer domesticus</i>	2	D				
				Vencejo común	<i>Apus apus</i>	3	F				
	LAT_ARG_26	459638	4456039	Urraca	<i>Pica pica</i>	1	D			Matorral mediterráneo, olivar	oído
				Paloma torcaz	<i>Columba palumbus</i>	3	F				
				Carbonero común	<i>Parus major</i>	1	D				
				Abejaruco europeo	<i>Merops apiaster</i>	2	F				
				Alondra común	<i>Alauda arvensis</i>	1	F				
				Conejo común	<i>Oryctolagus cuniculus</i>	1	D				
	LAT_ARG_27	460559	4456828	Milano real	<i>Milvus milvus</i>	1	F	M	SE	Matorral mediterráneo, olivar	variable
				Abejaruco europeo	<i>Merops apiaster</i>	2	D				oído
				Perdiz roja	<i>Alectoris tula</i>	1	F				
				Paloma torcaz	<i>Columba palumbus</i>	2	F				
				Urraca	<i>Pica pica</i>	1	F				
				Verdecillo	<i>Serinus serinus</i>	6	D				
				Gorrión común	<i>Passer domesticus</i>	2	D				
				Estomino negro	<i>Sturnus unicolor</i>	2	F				
	LAT_ARG_28	460965	4457285	Curruca cabecinegra	<i>Sylvia melanocephala</i>	2	D			Pinar de pino carrasco, encinar y matorral mediterráneo	oído
				Abejaruco europeo	<i>Merops apiaster</i>	1	F				oído
				Gorrión común	<i>Passer domesticus</i>	1	D				
	LAT_ARG_29	461592	4458338	Gorrión común	<i>Passer domesticus</i>	3	D			Terreno baldío, olivar	
				Urraca	<i>Pica pica</i>	1	D				
				Paloma torcaz	<i>Columba palumbus</i>	2	F				
				Conejo común	<i>Oryctolagus cuniculus</i>	1	D				
				Vencejo común	<i>Apus apus</i>	3	F				
				Verdecillo	<i>Serinus serinus</i>	2	D				
				Carbonero común	<i>Parus major</i>	1	D				
				Milano negro	<i>Milvus migrans</i>	1	F	B	SE		variable
	LAT_ARG_30	461535	4458898	Paloma torcaz	<i>Columba palumbus</i>	1	D			Cultivo de secano, olivar	
				Urraca	<i>Pica pica</i>	1	D				
				Jilguero	<i>Carduelis carduelis</i>	2	D				
				Busardo ratonero	<i>Buteo buteo</i>	1	D	B	O-E		echa al milano negro

Este documento es copia original firmado. Se han ocultado datos personales en aplicación de la normativa vigente

Fecha	Estación	X	Y	Especie	Nom_cient	Número	Distancia	Altura	Dirección	Habitat	Observaciones						
25/05/2021				Milano negro	<i>Milvus migrans</i>	1	F	B	E		variable						
				Vencejo común	<i>Apus apus</i>	1	F										
				Estornino negro	<i>Sturnus unicolor</i>	3	D										
				Abejaruco europeo	<i>Merops apiaster</i>	2	D										
	LAT_ARG_31	461186	4459801	Avión común	<i>Delichon urbicum</i>	30	D				Cultivo de secano, pinar	oído					
				Jilguero	<i>Carduelis carduelis</i>	3	D										
				Estornino negro	<i>Sturnus unicolor</i>	5	F										
				Urraca	<i>Pica pica</i>	1	D										
				Abubilla	<i>Upupa epops</i>	1	D										
				Oropéndola	<i>Oriolus oriolus</i>	1	F										
				Abejaruco europeo	<i>Merops apiaster</i>	2	D										
				Verdecillo	<i>Serinus serinus</i>	1	D										
				SET_TAGUS	456642	4428980	Abubilla	<i>Upupa epops</i>	2	F						Encinar, coscojar y matorral mediterráneo	variable
							Abejaruco europeo	<i>Merops apiaster</i>	1	F							
	Estornino negro	<i>Sturnus unicolor</i>	20				D										
	Urraca	<i>Pica pica</i>	1				D										
	Milano real	<i>Milvus milvus</i>	1				F	M	E								
	Milano negro	<i>Milvus migrans</i>	1				F	M	E								
	Abejaruco europeo	<i>Merops apiaster</i>	2				D										
	Cogujada común	<i>Galerida cristata</i>	1				D										
	LAT_ARG_01	457316	4429393				Abubilla	<i>Upupa epops</i>	1	F			Cultivo de secano, olivar y matorral mediterráneo	variable			
							Alondra común	<i>Alauda arvensis</i>	1	D							
				Carbonero común	<i>Parus major</i>	1	D										
				Busardo ratonero	<i>Buteo buteo</i>	3	F	M	O								
				Milano real	<i>Milvus milvus</i>	1	D	B	O-S								
				LAT_ARG_02	457858	4430118	Cogujada común	<i>Galerida cristata</i>	3	D					Cultivo de secano		
							Abejaruco europeo	<i>Merops apiaster</i>	2	F							
	Verdecillo	<i>Serinus serinus</i>	2				D										
Aguilucho lagunero	<i>Circus aeruginosus</i>	1	F				B	O-N									
LAT_ARG_03	458541	4431057	triguero	<i>Emberiza calandra</i>	1	F			Olivar, matorral y atochar	oído							
			Verderón común	<i>Carduelis chloris</i>	1	D											
			Abejaruco europeo	<i>Merops apiaster</i>	1	F											
LAT_ARG_04	459059	4432270	Mirlo común	<i>Turdus merula</i>	1	F			Cultivo, olivar y viñedo	oído							
			Conejo común	<i>Oryctolagus cuniculus</i>	2	D											
			Urraca	<i>Pica pica</i>	1	D											
			Triguero	<i>Emberiza calandra</i>	1	D											
			Paloma torcaz	<i>Columba palumbus</i>	1	F											
			Cogujada común	<i>Galerida cristata</i>	1	D											
			Vencejo común	<i>Apus apus</i>	40	D											
			Verdecillo	<i>Serinus serinus</i>	1	F											

Este documento es copia original firmado. Se han ocultado datos personales en
a) Cogujada común la norma vigente

Fecha	Estación	X	Y	Especie	Nom_cient	Número	Distancia	Altura	Dirección	Habitat	Observaciones
				Abejaruco europeo	<i>Merops apiaster</i>	1	D				
				Verderón común	<i>Carduelis chloris</i>	1	D				
				Colirrojo tizón	<i>Phoenicurus ochruros</i>	1	F				
	LAT_ARG_05	459116	4433155	Golondrina común	<i>Hirundo rustica</i>	1	D			Cultivo de regadío.	oído oído
				Cogujada común	<i>Galerida cristata</i>	1	D				
				Mosquitero musical	<i>Phylloscopus trochilus</i>	1	D				
				Estornino negro	<i>Sturnus unicolor</i>	5	D				
				Cuco común	<i>Cuculus canorus</i>	1	F				
				Oropéndola	<i>Oriolus oriolus</i>	1	F				
				Verdecillo	<i>Serinus serinus</i>	2	D				
				Abubilla	<i>Upupa epops</i>	1	D				
	LAT_ARG_06	458797	4434123	Conejo común	<i>Oryctolagus cuniculus</i>	1	D			Cultivo de regadío	macho
				Triguero	<i>Emberiza calandra</i>	1	D				
				Gorrión común	<i>Passer domesticus</i>	2	D				
				Urraca	<i>Pica pica</i>	1	F				
				Cogujada común	<i>Galerida cristata</i>	1	D				
				Estornino negro	<i>Sturnus unicolor</i>	1	F				
				Verderón común	<i>Carduelis chloris</i>	2	D				
				Abejaruco europeo	<i>Merops apiaster</i>	3	F	B	N-NE		
				Abejaruco europeo	<i>Merops apiaster</i>	1	F				
				Gorrión común	<i>Passer domesticus</i>	20	D				
	LAT_ARG_07	458631	4435008	Golondrina común	<i>Hirundo rustica</i>	2	D			Matorral, cultivo de secano	macho
				Verderón común	<i>Carduelis chloris</i>	1	D				
				Tórtola turca	<i>Streptopelia decaocto</i>	1	F				
				Cernícalo vulgar	<i>Falco tinnunculus</i>	1	D	B	SE-N		
				Verdecillo	<i>Serinus serinus</i>	2	D				
				Paloma torcaz	<i>Columba palumbus</i>	1	F				
				Conejo común	<i>Oryctolagus cuniculus</i>	1	D				
				Golondrina común	<i>Hirundo rustica</i>	1	D				
	LAT_ARG_08	458954	4436684	Tórtola turca	<i>Streptopelia decaocto</i>	1	D			Cultivo de secano, terreno baldío	variable
				Paloma bravía	<i>Columba livia</i>	3	D				
				Estornino negro	<i>Sturnus unicolor</i>	7	D				
				Gorrión común	<i>Passer domesticus</i>	2	D				
				Abejaruco europeo	<i>Merops apiaster</i>	1	F				
				Cogujada común	<i>Galerida cristata</i>	2	D				
				Avión común	<i>Delichon urbicum</i>	1	F				
				Collalba gris	<i>Oenanthe oenanthe</i>	1	D				
				Milano real	<i>Milvus milvus</i>	1	F	B	SE		
				Mirlo común	<i>Turdus merula</i>	1	D				
				Pardillo común	<i>Carduelis cannabina</i>	3	D				
				LAT_ARG_09	459162	4437415	Pardillo común	<i>Carduelis cannabina</i>	3		

Este documento es copia original firmado. Se han ocultado datos personales en aplicación de la normativa vigente.

Fecha	Estación	X	Y	Especie	Nom_cient	Número	Distancia	Altura	Dirección	Habitat	Observaciones
				Paloma torcaz	<i>Columba palumbus</i>	9	F				
				Jilguero	<i>Carduelis carduelis</i>	1	D				
				Alcaraván	<i>Burhinus oedicnemus</i>	1	F	oido			
				Estornino negro	<i>Sturnus unicolor</i>	65	F				
				Abejaruco europeo	<i>Merops apiaster</i>	1	F	oido			
				Cogujada común	<i>Galerida cristata</i>	2	F	oido			
				Verdecillo	<i>Serinus serinus</i>	2	D				
				Urraca	<i>Pica pica</i>	1	F	oido			
				Paloma bravía	<i>Columba livia</i>	4	F				
				Estornino negro	<i>Sturnus unicolor</i>	1	D				
				Golondrina común	<i>Hirundo rustica</i>	2	D				
				Urraca	<i>Pica pica</i>	2	F				
				Paloma torcaz	<i>Columba palumbus</i>	2	F				
				Cogujada común	<i>Galerida cristata</i>	2	D				
				Avión común	<i>Delichon urbicum</i>	1	F				
				Vencejo común	<i>Apus apus</i>	6	D				
				Aguilucho lagunero	<i>Circus aeruginosus</i>	1	F	B	SE-S/S-E		variable
				Paloma bravía	<i>Columba livia</i>	1	F				
				Estornino negro	<i>Sturnus unicolor</i>	15	F				
				Cogujada común	<i>Galerida cristata</i>	1	D				
				Aguililla calzada	<i>Aquila pennata</i>	1	F	B	SO		posado
				Golondrina común	<i>Hirundo rustica</i>	2	D				
				Avión común	<i>Delichon urbicum</i>	1	D				
				Pardillo común	<i>Carduelis cannabina</i>	2	D				
				Paloma torcaz	<i>Columba palumbus</i>	3	D				
				Abubilla	<i>Upupa epops</i>	1	D				
				Gorrión común	<i>Passer domesticus</i>	2	D				
				Verdecillo	<i>Serinus serinus</i>	1	F				
				Conejo común	<i>Oryctolagus cuniculus</i>	1	D				
				Paloma torcaz	<i>Columba palumbus</i>	2	F				
				Cogujada común	<i>Galerida cristata</i>	5	D				
				Tórtola turca	<i>Streptopelia decaocto</i>	1	D				
				Golondrina común	<i>Hirundo rustica</i>	3	D				
				Verdecillo	<i>Serinus serinus</i>	1	F				
				Carbonero común	<i>Parus major</i>	1	F				
				Urraca	<i>Pica pica</i>	2	F				oido
				Conejo común	<i>Oryctolagus cuniculus</i>	3	D				
				Abubilla	<i>Upupa epops</i>	1	D				
				Urraca	<i>Pica pica</i>	1	D				
				Cogujada común	<i>Galerida cristata</i>	4	D				
										Cultivo de secano, olivar, encinar	

Este documento es copia original firmado. Se han ocultado datos personales en azul y en la norma blanca y gris.

Fecha	Estación	X	Y	Especie	Nom_cient	Número	Distancia	Altura	Dirección	Habitat	Observaciones
24/05/2021	LAT_ARG_14	5E+06	4442119	Paloma torcaz	<i>Columba palumbus</i>	3	F			Cultivo de secano	oído
				Curruca cabecinegra	<i>Sylvia melanocephala</i>	1	D				
				Abejaruco europeo	<i>Merops apiaster</i>	1	D				
				Paloma bravía	<i>Columba livia</i>	30	D				
				Triguero	<i>Emberiza calandra</i>	1	D				
				Corneja común	<i>Corvus corone</i>	2	F				
				Cogujada común	<i>Galerida cristata</i>	1	F				
	LAT_ARG_15	460287	4442694	Vencejo común	<i>Apus apus</i>	4	D			Matorral mediterráneo, pinar de pino carrasco	oído
				Verdecillo	<i>Serinus serinus</i>	1	D				
				Paloma torcaz	<i>Columba palumbus</i>	1	D				
				Carbonero común	<i>Parus major</i>	1	D				
	LAT_ARG_16	460538	4443612	Abejaruco europeo	<i>Merops apiaster</i>	1	F			Olivar, cultivo de secano	
				Vencejo común	<i>Apus apus</i>	1	D				
				Pardillo común	<i>Carduelis cannabina</i>	2	D				
	LAT_ARG_17	460895	4445095	Estornino negro	<i>Sturnus unicolor</i>	4	D			Olivar, cultivo de secano	oído
				Abejaruco europeo	<i>Merops apiaster</i>	1	D				
				Vencejo común	<i>Apus apus</i>	3	D				
				Verdecillo	<i>Serinus serinus</i>	2	F				
				Verderón común	<i>Carduelis chloris</i>	1	F				
Triguero				<i>Emberiza calandra</i>	1	D					
Verdecillo				<i>Serinus serinus</i>	1	F					
Paloma torcaz				<i>Columba palumbus</i>	1	F					
Cogujada común				<i>Galerida cristata</i>	3	D					
Alcaudón común				<i>Lanius senator</i>	1	D					
LAT_ARG_18	461527	4447643	Jilguero	<i>Carduelis carduelis</i>	3	D			Matorral mediterráneo, olivar, pinar de pino carrasco	oído oído	
			Busardo ratonero	<i>Buteo buteo</i>	1	D	B	S-O			
			Abejaruco europeo	<i>Merops apiaster</i>	2	D					
			Triguero	<i>Emberiza calandra</i>	1	D					
			Vencejo común	<i>Apus apus</i>	19	D					
			Pinzón vulgar	<i>Fringilla coelebs</i>	4	F					
			Abubilla	<i>Upupa epops</i>	1	D					
			Verdecillo	<i>Serinus serinus</i>	1	F					
			Carbonero común	<i>Parus major</i>	1	F					
Alondra común	<i>Alauda arvensis</i>	1	D								
LAT_ARG_19	461427	4448829	Tórtola europea	<i>Streptopelia turtur</i>	1	F			Cultivo	oído	
			Colirrojo tizón	<i>Phoenicurus ochruros</i>	1	D					

Este documento es copia original firmado. Se han ocultado datos personales en aplicación de la normativa vigente

Fecha	Estación	X	Y	Especie	Nom_cient	Número	Distancia	Altura	Dirección	Habitat	Observaciones
				Golondrina dáurica	<i>Cecropis daurica</i>	2	D				
				Paloma torcaz	<i>Columba palumbus</i>	1	D				
				Gorrión común	<i>Passer domesticus</i>	4	D				
				Golondrina común	<i>Hirundo rustica</i>	3	D				
				Urraca	<i>Pica pica</i>	1	D				
				Jilguero	<i>Carduelis carduelis</i>	1	D				
	LAT_ARG_20	461075	4450195	Verdecillo	<i>Serinus serinus</i>	2	D			Cultivo de regadío	oído
				Urraca	<i>Pica pica</i>	1	D				
				Golondrina común	<i>Hirundo rustica</i>	2	D				
				Paloma torcaz	<i>Columba palumbus</i>	2	D				
				Ruiseñor bastardo	<i>Cettia cetti</i>	1	F				oído
				Gorrión común	<i>Passer domesticus</i>	4	D				
				Oropéndola	<i>Oriolus oriolus</i>	1	F				oído
				Alondra común	<i>Alauda arvensis</i>	1	F				
				Mosquitero común	<i>Phylloscopus collybita</i>	1	F				oído
				Estornino negro	<i>Sturnus unicolor</i>	1	D				oído
				Golondrina común	<i>Hirundo rustica</i>	1	D				
				Gorrión común	<i>Passer domesticus</i>	2	D				
	LAT_ARG_21	461004	4451320	Estornino negro	<i>Sturnus unicolor</i>	2	D			Cultivo de regadío	oído
				Ánade real	<i>Anas platyrhynchos</i>	3	D	B	N-SO		
				Avión zapador	<i>Riparia riparia</i>	3	D				
				Autillo	<i>Otus scops</i>	1	F				
				Paloma torcaz	<i>Columba palumbus</i>	1	F				
				Milano negro	<i>Milvus migrans</i>	1	F	B	N-NE		
				Tórtola turca	<i>Streptopelia decaocto</i>	2	F				oído
				Urraca	<i>Pica pica</i>	1	F				
				Paloma bravía	<i>Columba livia</i>	1	F				
	LAT_ARG_22	460535	4451902	Gorrión común	<i>Passer domesticus</i>	2	D			Olivar	
				Urraca	<i>Pica pica</i>	2	D				
				Paloma torcaz	<i>Columba palumbus</i>	3	D				
				Tórtola turca	<i>Streptopelia decaocto</i>	1	D				
				Carbonero común	<i>Parus major</i>	1	D				
				Verdecillo	<i>Serinus serinus</i>	2	D				
				Mirlo común	<i>Turdus merula</i>	1	D				

Este documento es copia original firmado. Se han ocultado datos personales en aplicación de la normativa vigente

Fecha	Estación	X	Y	Especie	Nom_cient	Número	Distancia	Altura	Dirección	Habitat	Observaciones
				Cernícalo vulgar	<i>Falco tinnunculus</i>	1	F	B	O		variable
				Paloma bravía	<i>Columba livia</i>	3	F				
				Estomino negro	<i>Sturnus unicolor</i>	1	D				
				Oropéndola	<i>Oriolus oriolus</i>	1	F				oido
	LAT_ARG_23	459377	4452573	Milano negro	<i>Milvus migrans</i>	2	F	B	NE	Matorral mediterráneo, coscojar	variable posado en el monumento
				Cernícalo vulgar	<i>Falco tinnunculus</i>	1	D	B			
				Urraca	<i>Pica pica</i>	1	D				
				Avutarda común	<i>Otis tarda</i>	2	D	B	SO-SE		
				Gorrión común	<i>Passer domesticus</i>	2	D				
				Vencejo común	<i>Apus apus</i>	4	D				
				Cogujada común	<i>Galerida cristata</i>	1	F				
				Alondra común	<i>Alauda arvensis</i>	1	D				
				Paloma torcaz	<i>Columba palumbus</i>	1	F				
	LAT_ARG_24	458806	4453523	Verdecillo	<i>Serinus serinus</i>	1	D			Olivar	oido oido oido
				Vencejo común	<i>Apus apus</i>	1	D				
				Gorrión molinero	<i>Passer montanus</i>	1	D				
				Abubilla	<i>Upupa epops</i>	1	F				
				Totavía	<i>Lullula arborea</i>	2	F				
				Verderón común	<i>Carduelis chloris</i>	1	F				
	LAT_ARG_25	458567	4454906	Milano negro	<i>Milvus migrans</i>	1	D	B	O-S	Olivar	oido
				Verderón común	<i>Carduelis chloris</i>	3	D				
				Verdecillo	<i>Serinus serinus</i>	3	D				
				Golondrina común	<i>Hirundo rustica</i>	1	F				
				Paloma bravía	<i>Columba livia</i>	5	D				
				Avión zapador	<i>Riparia riparia</i>	2	D				
				Carbonero común	<i>Parus major</i>	1	D				
				Totavía	<i>Lullula arborea</i>	3	F				
	LAT_ARG_26	459638	4456039	Paloma torcaz	<i>Columba palumbus</i>	3	F			Matorral mediterráneo, olivar	oido macho
				Urraca	<i>Pica pica</i>	1	D				
				Cogujada común	<i>Galerida cristata</i>	1	F				
				Milano negro	<i>Milvus migrans</i>	2	F	B	NO-SO		
				Gorrión común	<i>Passer domesticus</i>	4	D				
				Cernícalo vulgar	<i>Falco tinnunculus</i>	1	F	B	O-S		
	LAT_ARG_27	460559	4456828	Conejo común	<i>Oryctolagus cuniculus</i>	1	D				

Este documento es copia original firmado. Se han ocultado datos personales en aplicación de la normativa vigente

Fecha	Estación	X	Y	Especie	Nom_cient	Número	Distancia	Altura	Dirección	Habitat	Observaciones	
				Cogujada común	<i>Galerida cristata</i>	1	D			Matorral mediterráneo, olivar		
				Urraca	<i>Pica pica</i>	2	F					
				Golondrina común	<i>Hirundo rustica</i>	1	D					
				Paloma torcaz	<i>Columba palumbus</i>	2	F					
				Verdecillo	<i>Serinus serinus</i>	4	F					
				Triguero	<i>Emberiza calandra</i>	1	F					
				Estornino negro	<i>Sturnus unicolor</i>	17	F					
				Gorrion molinero	<i>Passer montanus</i>	1	D					oído
	LAT_ARG_28	460965	4457285	Abubilla	<i>Upupa epops</i>	2	F			Pinar de pino carrasco, encinar y matorral mediterráneo		
				Conejo común	<i>Oryctolagus cuniculus</i>	5	D					
				Urraca	<i>Pica pica</i>	1	D					
				Oropéndola	<i>Oriolus oriolus</i>	1	F					
				Cogujada común	<i>Galerida cristata</i>	1	F					
				Perdiz roja	<i>Alectoris rufa</i>	1	F					
				Curruca cabecinegra	<i>Sylvia melanocephala</i>	2	D					oída
	LAT_ARG_29	461592	4458338	Conejo común	<i>Oryctolagus cuniculus</i>	2	D			Terreno baldío, olivar		
				Urraca	<i>Pica pica</i>	1	D					
				Paloma torcaz	<i>Columba palumbus</i>	3	D					
				Gorrion común	<i>Passer domesticus</i>	2	D					
				Milano negro	<i>Milvus migrans</i>	1	F	M	E-SE			
				Verdecillo	<i>Serinus serinus</i>	1	F					oído
	LAT_ARG_30	461535	4458898	Urraca	<i>Pica pica</i>	1	D			Cultivo de secoano, olivar		
				Pardillo común	<i>Carduelis cannabina</i>	1	D					
				Milano negro	<i>Milvus migrans</i>	1	F	B	NE			
				Conejo común	<i>Oryctolagus cuniculus</i>	1	F					
				Paloma torcaz	<i>Columba palumbus</i>	1	F					
				Verdecillo	<i>Serinus serinus</i>	2	F					
				Carbonero común	<i>Parus major</i>	4	D					
				Cogujada común	<i>Galerida cristata</i>	1	D					
	LAT_ARG_31	461186	4459801	Milano negro	<i>Milvus migrans</i>	3	F	B	S	Cultivo de secoano, pinar	variable	
				Verdecillo	<i>Serinus serinus</i>	1	D					oído
				Paloma torcaz	<i>Columba palumbus</i>	1	D					
				Gorrion común	<i>Passer domesticus</i>	3	D					
				Mirlo común	<i>Turdus merula</i>	1	D					oído

Este documento es copia original firmado. Se han ocultado datos personales en aplicación de la normativa vigente

Fecha	Estación	X	Y	Especie	Nom_cient	Número	Distancia	Altura	Dirección	Habitat	Observaciones
				Pardillo común	<i>Carduelis cannabina</i>	1	D				
				Milano negro	<i>Milvus migrans</i>	1	D	B	NO-NE		
				Golondrina común	<i>Hirundo rustica</i>	1	D				
				Curruca cabecinegra	<i>Sylvia melanocephala</i>	1	D				oida
				Urraca	<i>Pica pica</i>	1	F				
				Abejaruco europeo	<i>Merops apiaster</i>	1	F				oida

Este documento es copia original firmado. Se han ocultado datos personales en aplicación de la normativa vigente

Fecha	Estación	X	Y	Especie	Nom_cient	Número	Distancia	Altura	Dirección	Habitat	Observaciones
20/06/2021	SET_TAGUS	456642	4428980	Alcaudón real meridional	<i>Lanius meridionalis</i>	1	F			Encinar, coscojar y matorral mediterráneo	
				Abubilla	<i>Upupa epops</i>	2	F				
				Chova piquirroja	<i>Pyrhocorax pyrrhocorax</i>	5	F				
				Cogujada común	<i>Galerida cristata</i>	1	F				
				Triguero	<i>Emberiza calandra</i>	1	D				
				Alondra común	<i>Alauda arvensis</i>	2	F				
				Vencejo común	<i>Apus apus</i>	23	F				
				Abejaruco europeo	<i>Merops apiaster</i>	12	F				
				Urraca	<i>Pica pica</i>	4	F				
				Paloma torcaz	<i>Columba palumbus</i>	5	F				
				Conejo común	<i>Oryctolagus cuniculus</i>	1	F				
				LAT_ARG_01	457316	4429393	Jilguero	<i>Carduelis carduelis</i>	1		D
Urraca	<i>Pica pica</i>	2	F								
Cogujada común	<i>Galerida cristata</i>	1	F								
LAT_ARG_02	457858	4430118	Aguilucho lagunero	<i>Circus aeruginosus</i>	1	F	B	SE	Cultivo de secano	posado en el suelo	
			Alondra común	<i>Alauda arvensis</i>	1	D					
			Abubilla	<i>Upupa epops</i>	1	F					
			Verderón común	<i>Carduelis chloris</i>	1	D					
				Vencejo común	<i>Apus apus</i>	9	F				

Fecha	Estación	X	Y	Especie	Nom_cient	Número	Distancia	Altura	Dirección	Habitat	Observaciones		
				Paloma torcaz	<i>Columba palumbus</i>	3	F						
				Urraca	<i>Pica pica</i>	1	F						
	LAT_ARG_03	458541	4431057	Jilguero	<i>Carduelis carduelis</i>	4	D			Olivar, matorral y atochar	oido oido		
				Abejaruco europeo	<i>Merops apiaster</i>	2	D						
				Vencejo común	<i>Apus apus</i>	40	F						
				Verderón común	<i>Carduelis chloris</i>	1	D						
				Abubilla	<i>Upupa epops</i>	1	F						
				Urraca	<i>Pica pica</i>	1	F						
				Conejo común	<i>Oryctolagus cuniculus</i>	1	D						
	LAT_ARG_04	459059	4432270	Paloma torcaz	<i>Columba palumbus</i>	2	D			Cultivo, olivar y viñedo	oido oido		
				Vencejo común	<i>Apus apus</i>	60	D						
				Triguero	<i>Emberiza calandra</i>	1	D						
				Avión común	<i>Delichon urbicum</i>	6	F						
				Abejaruco europeo	<i>Merops apiaster</i>	2	F						
				Mirlo común	<i>Turdus merula</i>	1	D						
				Gorrión común	<i>Passer domesticus</i>	2	F						
				Curruca cabecinegra	<i>Sylvia melanocephala</i>	1	D						
	LAT_ARG_05	459116	4433155	Cogujada común	<i>Galerida cristata</i>	1	D			Cultivo de regadío.	oido		
				Vencejo común	<i>Apus apus</i>	3	D						
				Gorrión común	<i>Passer domesticus</i>	5	D						
				Gorrión común	<i>Passer domesticus</i>	2	F						
				Tórtola europea	<i>Streptopelia turtur</i>	2	D						
				Estornino negro	<i>Sturnus unicolor</i>	4	F						
				Tórtola turca	<i>Streptopelia decaocto</i>	1	F						
				Oropéndola	<i>Oriolus oriolus</i>	1	F						
				Jilguero	<i>Carduelis carduelis</i>	12	F						
				Paloma torcaz	<i>Columba palumbus</i>	1	F						
				Zorzal charlo	<i>Turdus viscivorus</i>	1	D						
	LAT_ARG_06	458797	4434123	Cogujada común	<i>Galerida cristata</i>	2	D					Cultivo de regadío	macho oido
				Garceta común	<i>Egretta garzetta</i>	7	F	A	NO-S				
				Paloma torcaz	<i>Columba palumbus</i>	2	F						
				Conejo común	<i>Oryctolagus cuniculus</i>	1	D						
				Milano negro	<i>Milvus migrans</i>	1	F	B	SE-E				
				Urraca	<i>Pica pica</i>	1	F						
				Golondrina común	<i>Hirundo rustica</i>	2	D						
				Aguilucho cenizo	<i>Circus pygargus</i>	1	F	M	E-N				
				Verdecillo	<i>Serinus serinus</i>	1	F						
	LAT_ARG_07	458631	4435008	Verdecillo	<i>Serinus serinus</i>	2	D			Matorral, cultivo de secano			
				Paloma torcaz	<i>Columba palumbus</i>	2	D						
				Paloma bravía	<i>Columba livia</i>	3	F						

Este documento es copia original firmado. Se han ocultado datos personales en conformidad de la normativa vigente

Fecha	Estación	X	Y	Especie	Nom_cient	Número	Distancia	Altura	Dirección	Habitat	Observaciones
				Vencejo común	<i>Apus apus</i>	9	F				
				Abejaruco europeo	<i>Merops apiaster</i>	1	F				
				Gorrión común	<i>Passer domesticus</i>	15	D				
				Golondrina común	<i>Hirundo rustica</i>	1	D				
				Avión común	<i>Delichon urbicum</i>	1	F				
				Estornino negro	<i>Sturnus unicolor</i>	6	F				
				Tórtola turca	<i>Streptopelia decaocto</i>	1	F				
				Cogujada común	<i>Galerida cristata</i>	1	F				
				Milano negro	<i>Milvus migrans</i>	1	D	B	O-E		
	LAT_ARG_08	458954	4436684	Gorrión común	<i>Passer domesticus</i>	9	D			Cultivo de secano, terreno baldío	
				Paloma bravía	<i>Columba livia</i>	1	D				
				Urraca	<i>Pica pica</i>	1	F				
				Vencejo común	<i>Apus apus</i>	1	F				
				Abejaruco europeo	<i>Merops apiaster</i>	1	F				
				Estornino negro	<i>Sturnus unicolor</i>	24	F				
				Golondrina común	<i>Hirundo rustica</i>	1	D				
				Cogujada común	<i>Galerida cristata</i>	2	D				
	LAT_ARG_09	459162	4437415	Paloma torcaz	<i>Columba palumbus</i>	7	F			Cultivo de secano, olivar	
				Estornino negro	<i>Sturnus unicolor</i>	2	F				
				Gorrión común	<i>Passer domesticus</i>	1	F				oido
				Pardillo común	<i>Carduelis cannabina</i>	1	F				oido
				Cogujada común	<i>Galerida cristata</i>	2	F				
	LAT_ARG_10	459408	4438385	Cogujada común	<i>Galerida cristata</i>	1	D			Cultivo de secano	
				Golondrina común	<i>Hirundo rustica</i>	2	D				
				Estornino negro	<i>Sturnus unicolor</i>	1	F				
				Urraca	<i>Pica pica</i>	1	F				
				Gorrión común	<i>Passer domesticus</i>	5	F				
				Jilguero	<i>Carduelis carduelis</i>	4	F				
				Paloma bravía	<i>Columba livia</i>	4	F				
				Abejaruco europeo	<i>Merops apiaster</i>	1	F				
	LAT_ARG_11	459589	4439594	Estornino negro	<i>Sturnus unicolor</i>	4	F			Cultivo de secano	
				Golondrina común	<i>Hirundo rustica</i>	2	D				
				Vencejo común	<i>Apus apus</i>	3	D				
				Avión común	<i>Delichon urbicum</i>	1	D				
				Paloma torcaz	<i>Columba palumbus</i>	1	F				
				Gorrión común	<i>Passer domesticus</i>	2	D				
				Milano negro	<i>Milvus migrans</i>	1	D	M	E		variable
				Alondra común	<i>Alauda arvensis</i>	1	F				
				Jilguero	<i>Carduelis carduelis</i>	3	D				
	LAT_ARG_12	459861	4440849	Carbonero común	<i>Parus major</i>	1	D				oido

Fecha	Estación	X	Y	Especie	Nom_cient	Número	Distancia	Altura	Dirección	Habitat	Observaciones		
21/06/2021				Conejo común	<i>Oryctolagus cuniculus</i>	1	S			Encinar, coscojar, matorral y cultivo de secano	llueve		
				Tórtola turca	<i>Streptopelia decaocto</i>	1	D						
	LAT_ARG_13	459983	4441358	Urraca	<i>Pica pica</i>	6	F			Cultivo de secano, olivar, encinar	llueve		
	LAT_ARG_14	5E+06	4442119	Cogujada común	<i>Galerida cristata</i>	2	D						
				Golondrina común	<i>Hirundo rustica</i>	6	D						
				Cogujada común	<i>Galerida cristata</i>	1	D						
				Alcaraván	<i>Burhinus oedicephalus</i>	2	F	B	S			Cultivo de secano	variable
				Alondra común	<i>Alauda arvensis</i>	1	D						
				Vencejo común	<i>Apus apus</i>	8	F						
				Cogujada común	<i>Galerida cristata</i>	2	F						oida
	LAT_ARG_15	460287	4442694	Alondra común	<i>Alauda arvensis</i>	1	D						
				Verdecillo	<i>Serinus serinus</i>	2	D						
				Golondrina común	<i>Hirundo rustica</i>	1	D					Matorral mediterráneo, pinar de pino carrasco	
				Avión común	<i>Delichon urbicum</i>	1	D						
				Cogujada común	<i>Galerida cristata</i>	3	D						
	LAT_ARG_16	460538	4443612	Vencejo común	<i>Apus apus</i>	2	D						
				Gorrión común	<i>Passer domesticus</i>	3	D						
				Abubilla	<i>Upupa epops</i>	1	F						
				Paloma torcaz	<i>Columba palumbus</i>	2	F						
				Verdecillo	<i>Serinus serinus</i>	1	F						
				Golondrina común	<i>Hirundo rustica</i>	1	D						
				Paloma torcaz	<i>Columba palumbus</i>	3	D						
				Aguillilla calzada	<i>Aquila pennata</i>	1	F	B	NE-E				se posa en una torreta oido
				Alcaraván	<i>Burhinus oedicephalus</i>	1	F						
				Conejo común	<i>Oryctolagus cuniculus</i>	1	F						
	LAT_ARG_17	460895	4445095	Estornino negro	<i>Sturnus unicolor</i>	2	D						
				Conejo común	<i>Oryctolagus cuniculus</i>	2	D						
				Alcaudón común	<i>Lanius senator</i>	1	D						
				Triguero	<i>Emberiza calandra</i>	1	D						
				Cogujada común	<i>Galerida cristata</i>	1	F						
				Urraca	<i>Pica pica</i>	1	F						
				Mirlo común	<i>Turdus merula</i>	1	F						
Golondrina común				<i>Hirundo rustica</i>	1	D							
Verdecillo				<i>Serinus serinus</i>	2	F							
Paloma torcaz				<i>Columba palumbus</i>	1	F							
Tórtola europea				<i>Streptopelia turtur</i>	1	F							
LAT_ARG_18	461527	4447643	Abubilla	<i>Upupa epops</i>	1	F							
			Abejaruco europeo	<i>Merops apiaster</i>	1	F							
			Vencejo común	<i>Apus apus</i>	90	F					Matorral mediterráneo, olivar, pinar de pino carrasco	oido oido oido	

Fecha	Estación	X	Y	Especie	Nom_cient	Número	Distancia	Altura	Dirección	Habitat	Observaciones
				Jilguero	<i>Carduelis carduelis</i>	1	D				
				Conejo común	<i>Oryctolagus cuniculus</i>	1	F				
				Pardillo común	<i>Carduelis cannabina</i>	2	D				
				Aguilucho cenizo	<i>Circus pygargus</i>	1	D	B	E-S		macho
				Alondra común	<i>Alauda arvensis</i>	2	D				
				Urraca	<i>Pica pica</i>	3	F				
				Gorrión común	<i>Passer domesticus</i>	7	D				
				Carbonero común	<i>Parus major</i>	1	D				
				Estornino negro	<i>Sturnus unicolor</i>	2	F				
				Alondra común	<i>Alauda arvensis</i>	1	F				
				Paloma torcaz	<i>Columba palumbus</i>	2	F				
				Cogujada común	<i>Galerida cristata</i>	1	F				
				Jilguero	<i>Carduelis carduelis</i>	1	D				
				Cernícalo vulgar	<i>Falco tinnunculus</i>	1	D	B	E-O		
				Urraca	<i>Pica pica</i>	1	F				
				Mirlo común	<i>Turdus merula</i>	1	F				
				Paloma torcaz	<i>Columba palumbus</i>	2	D				
				Colondrina común	<i>Hirundo rustica</i>	2	D				
				Estornino negro	<i>Sturnus unicolor</i>	1	D				
				Abejaruco europeo	<i>Merops apiaster</i>	1	D				
				Alondra común	<i>Alauda arvensis</i>	1	D				
				Abejaruco europeo	<i>Merops apiaster</i>	1	F				
				Martinete común	<i>Nycticorax nycticorax</i>	2	F	B	S		oído se posan en el carrizo
				Gorrión común	<i>Passer domesticus</i>	12	D				
				Paloma torcaz	<i>Columba palumbus</i>	2	D				
				Milano negro	<i>Milvus migrans</i>	1	F	M	NO-NE		
				Oropéndola	<i>Oriolus oriolus</i>	1	D				
				Estornino negro	<i>Sturnus unicolor</i>	1	D				
				Urraca	<i>Pica pica</i>	4	F				
				Tórtola turca	<i>Streptopelia decaocto</i>	1	F				
				Vencejo común	<i>Apus apus</i>	1	F				
				Gorrión común	<i>Passer domesticus</i>	5	D				
				Gorrión común	<i>Passer domesticus</i>	2	D				
				Verdecillo	<i>Serinus serinus</i>	2	D				
				Milano negro	<i>Milvus migrans</i>	1	F	M	NE		variable
				Estornino negro	<i>Sturnus unicolor</i>	3	D				
				Paloma bravía	<i>Columba livia</i>	2	F				
				Jilguero	<i>Carduelis carduelis</i>	2	D				
				Abejaruco europeo	<i>Merops apiaster</i>	1	F				oído

Este documento es copia original firmado. Se han ocultado datos personales en
 aprobación de la normativa vigente

Fecha	Estación	X	Y	Especie	Nom_cient	Número	Distancia	Altura	Dirección	Habitat	Observaciones
				Paloma torcaz	<i>Columba palumbus</i>	1	D				
				Alcaraván	<i>Burhinus oedicnemus</i>	1	F				oído
				Carbonero común	<i>Parus major</i>	1	D				
				Urraca	<i>Pica pica</i>	1	F				oído
	LAT_ARG_23	459377	4452573	Milano negro	<i>Milvus migrans</i>	2	D y F	B y M	NO y NE	Matorral mediterráneo, coscojar	variable
				Alondra común	<i>Alauda arvensis</i>	2	D				
				Golondrina común	<i>Hirundo rustica</i>	1	D				
				Verdecillo	<i>Serinus serinus</i>	1	D				
				Pardillo común	<i>Carduelis cannabina</i>	4	D				
				Vencejo común	<i>Apus apus</i>	23	D				
	LAT_ARG_24	458806	4453523	Estornino negro	<i>Sturnus unicolor</i>	7	F			Olivar	
				Urraca	<i>Pica pica</i>	6	F				oído variable
				Verderón común	<i>Carduelis chloris</i>	1	F	M	N		
				Milano real	<i>Milvus milvus</i>	1	F				
				Aguililla calzada	<i>Aquila pennata</i>	1	F	M	E		
				Milano negro	<i>Milvus migrans</i>	1	F	B	E-S		variable
				Verdecillo	<i>Serinus serinus</i>	2	D				
				Estornino negro	<i>Sturnus unicolor</i>	1	D				
				Vencejo común	<i>Apus apus</i>	7	D				
				Urraca	<i>Pica pica</i>	2	F				
				Urraca	<i>Pica pica</i>	2	F				
				Abejaruco europeo	<i>Merops apiaster</i>	1	D				
				Milano negro	<i>Milvus migrans</i>	1	F	B	O	Matorral mediterráneo, olivar	variable
				Golondrina común	<i>Hirundo rustica</i>	1	F				
				Jilguero	<i>Carduelis carduelis</i>	3	F				
				Estornino negro	<i>Sturnus unicolor</i>	3	F				
				Urraca	<i>Pica pica</i>	1	D				
				Conejo común	<i>Oryctolagus cuniculus</i>	1	F				
				Cogujada común	<i>Galerida cristata</i>	1	D				
				Vencejo común	<i>Apus apus</i>	1	D				
				Paloma bravía	<i>Columba livia</i>	3	F				
				Milano negro	<i>Milvus migrans</i>	1	F	B	O-NO	Matorral mediterráneo, olivar	
				Abejaruco europeo	<i>Merops apiaster</i>	2	F				
				Alondra común	<i>Alauda arvensis</i>	1	F				
				Aguililla calzada	<i>Aquila pennata</i>	1	F	M	SO		
				Perdiz roja	<i>Alectoris rufa</i>	1	F				
				Golondrina común	<i>Hirundo rustica</i>	1	F				
				Triguero	<i>Emberiza calandra</i>	1	F				
				Urraca	<i>Pica pica</i>	1	D				
				Jilguero	<i>Carduelis carduelis</i>	2	D				
	LAT_ARG_27	460559	4456828								variable
	LAT_ARG_28	460965	4457285								

Este documento es copia original firmado. Se han ocultado datos personales en aplicación de la normativa vigente

Fecha	Estación	X	Y	Especie	Nom_cient	Número	Distancia	Altura	Dirección	Habitat	Observaciones
				Conejo común	<i>Oryctolagus cuniculus</i>	1	D			Pinar de pino carrasco, encinar y matorral mediterráneo	oído oído
				Tórtola turca	<i>Streptopelia decaocto</i>	2	D				
				Curruca cabecinegra	<i>Sylvia melanocephala</i>	1	D				
				Abejaruco europeo	<i>Merops apiaster</i>	1	F				
				Carbonero común	<i>Parus major</i>	1	D				
				Cogujada común	<i>Galerida cristata</i>	1	F				
	LAT_ARG_29	461592	4458338	Urraca	<i>Pica pica</i>	3	D			Terreno baldío, olivar	
				Gorrión común	<i>Passer domesticus</i>	1	D				
				Golondrina común	<i>Hirundo rustica</i>	1	D				
	LAT_ARG_30	461535	4458898	Aguililla calzada	<i>Aquila pennata</i>	2	D	M	NE-SE	Cultivo de secano, olivar	variable oído oído
				Busardo ratonero	<i>Buteo buteo</i>	1	D	M	E		
				Avión común	<i>Delichon urbicum</i>	4	D				
				Urraca	<i>Pica pica</i>	1	F				
				Estornino negro	<i>Sturnus unicolor</i>	1	F				
				Abejaruco europeo	<i>Merops apiaster</i>	1	F				
				Verdecillo	<i>Serinus serinus</i>	1	F				
				Jilguero	<i>Carduelis carduelis</i>	1	D				
				Herrerillo común	<i>Cyanistes caeruleus</i>	1	D				
				Vencejo común	<i>Apus apus</i>	2	F				
				Avión común	<i>Delichon urbicum</i>	8	D				
				Golondrina dáurica	<i>Cecropis daurica</i>	2	D				
				Golondrina común	<i>Hirundo rustica</i>	2	D				
	LAT_ARG_31	461186	4459801	Vencejo común	<i>Apus apus</i>	1	F			Cultivo de secano, pinar	
				Urraca	<i>Pica pica</i>	2	D				
				Pardillo común	<i>Carduelis cannabina</i>	2	D				
				Aguililla calzada	<i>Aquila pennata</i>	1	F	B	O-N		
				Milano negro	<i>Milvus migrans</i>	1	F	B	O-SO		

Este documento es copia original firmado. Se han ocultado datos personales en aplicación de la normativa vigente

Fecha	Estación	X	Y	Especie	Nom_cient	Número	Distancia	Altura	Dirección	Habitat	Observaciones
15/07/2021	SET_TAGUS	456642	4428980	Busardo ratonero	<i>Buteo buteo</i>	1	F			Encinar, coscojar y matorral mediterráneo	
				Pinzón vulgar	<i>Fringilla coelebs</i>	1	F				
				Corneja común	<i>Corvus corone</i>	1	F				
				Corneja común	<i>Corvus corone</i>	1	F				
				Urraca	<i>Pica pica</i>	1	F				
				Paloma torcaz	<i>Columba palumbus</i>	19	F				
				Conejo común	<i>Oryctolagus cuniculus</i>	2	F				
				Pinzón vulgar	<i>Fringilla coelebs</i>	2	F				
				Verderón común	<i>Carduelis chloris</i>	2	F				
				Curruca cabecinegra	<i>Sylvia melanocephala</i>	1	D				
				Paloma torcaz	<i>Columba palumbus</i>	11	F				
				Abubilla	<i>Upupa epops</i>	1	F				
				Urraca	<i>Pica pica</i>	3	F				
				Mirlo común	<i>Turdus merula</i>	1	F				
				Paloma torcaz	<i>Columba palumbus</i>	7	F				
	Paloma torcaz	<i>Columba palumbus</i>	8	F							
	Vencejo común	<i>Apus apus</i>	1	D			Cultivo de secano, olivar y matorral mediterráneo				
	Cogujada común	<i>Galerida cristata</i>	1	F							
	Alcaudón común	<i>Merops merops</i>	1	F							
	Triguero	<i>Emberiza calandra</i>	1	F							
	Cogujada común	<i>Galerida cristata</i>	1	F							
	Vencejo común	<i>Apus apus</i>	2	F							
	Triguero	<i>Emberiza calandra</i>	2	F							
	Triguero	<i>Emberiza calandra</i>	3	F							
	Triguero	<i>Emberiza calandra</i>	3	F							
	Triguero	<i>Emberiza calandra</i>	2	F							
	Urraca	<i>Pica pica</i>	5	F			Cultivo de secano				
	Vencejo común	<i>Apus apus</i>	2	F							
	Vencejo común	<i>Apus apus</i>	1	D							
	Vencejo común	<i>Apus apus</i>	2	D							
	Vencejo común	<i>Apus apus</i>	6	F							
	Vencejo común	<i>Apus apus</i>	1	F							
	Vencejo común	<i>Apus apus</i>	1	F							
Triguero	<i>Emberiza calandra</i>	2	F								
Cogujada común	<i>Galerida cristata</i>	4	F								
Cogujada común	<i>Galerida cristata</i>	1	F								
Vencejo común	<i>Apus apus</i>	2	F								
Triguero	<i>Emberiza calandra</i>	1	F								
Vencejo común	<i>Apus apus</i>	1	F								

Este documento es copia original firmado. Se han ocultado datos personales en aplicación de la normativa vigente

Fecha	Estación	X	Y	Especie	Nom_cient	Número	Distancia	Altura	Dirección	Habitat	Observaciones
	LAT_ARG_03	458541	4431057	Vencejo común	<i>Apus apus</i>	5	F			Olivar, matorral y atochar	
				Verdecillo	<i>Serinus serinus</i>	1	F				
				Abubilla	<i>Upupa epops</i>	1	F				
				Vencejo común	<i>Apus apus</i>	1	D				
				Vencejo común	<i>Apus apus</i>	2	F				
				Vencejo común	<i>Apus apus</i>	1	F				
	LAT_ARG_04	459059	4432270	Verderón común	<i>Carduelis chloris</i>	2	F			Cultivo, olivar y viñedo	
				Abejaruco europeo	<i>Merops apiaster</i>	7	F				
				Abejaruco europeo	<i>Merops apiaster</i>	3	F				
				Abejaruco europeo	<i>Merops apiaster</i>	3	F				
				Abejaruco europeo	<i>Merops apiaster</i>	2	F				
				Abejaruco europeo	<i>Merops apiaster</i>	2	F				
				Abejaruco europeo	<i>Merops apiaster</i>	2	F				
				Cogujada común	<i>Galerida cristata</i>	1	F				
				Paloma torcaz	<i>Columba palumbus</i>	1	F				
				Cogujada común	<i>Galerida cristata</i>	1	F				
				Vencejo común	<i>Apus apus</i>	4	F				
				Paloma torcaz	<i>Columba palumbus</i>	1	F				
				Verdecillo	<i>Serinus serinus</i>	2	F				
				Paloma torcaz	<i>Columba palumbus</i>	1	F				
				Gorrión común	<i>Passer domesticus</i>	4	F				
				Mirlo común	<i>Turdus merula</i>	1	D				
				Paloma torcaz	<i>Columba palumbus</i>	1	D				
				Paloma torcaz	<i>Columba palumbus</i>	1	F				
				Abejaruco europeo	<i>Merops apiaster</i>	3	F				
				Gorrión común	<i>Passer domesticus</i>	3	F				
	Gorrión común	<i>Passer domesticus</i>	6	F							
	Paloma bravía	<i>Columba livia</i>	4	F							
	Cogujada común	<i>Galerida cristata</i>	1	D							
	LAT_ARG_05	459116	4433155	Paloma torcaz	<i>Columba palumbus</i>	1	F			Cultivo de regadío.	
				Cogujada común	<i>Galerida cristata</i>	2	F				
				Mirlo común	<i>Turdus merula</i>	1	F				
				Aguilucho cenizo	<i>Circus pygargus</i>	1	F				
	LAT_ARG_06	458797	4434123	Cogujada común	<i>Galerida cristata</i>	1				Cultivo de regadío	
				Gorrión común	<i>Passer domesticus</i>	8	F				
				Aguilucho cenizo	<i>Circus pygargus</i>	1	F				
				Gorrión común	<i>Passer domesticus</i>	2	F				
				Gorrión común	<i>Passer domesticus</i>	16	F				
	Gorrión común	<i>Passer domesticus</i>	4	F							

Fecha	Estación	X	Y	Especie	Nom_cient	Número	Distancia	Altura	Dirección	Habitat	Observaciones
				Golondrina común	<i>Hirundo rustica</i>	1	F				
				Verderón común	<i>Carduelis chloris</i>	4	F				
				Gorrión común	<i>Passer domesticus</i>	3	F				
				Gorrión común	<i>Passer domesticus</i>	1	F				
				Gorrión común	<i>Passer domesticus</i>	2	F				
				Golondrina común	<i>Hirundo rustica</i>	1	F				
				Gorrión común	<i>Passer domesticus</i>	17	F				
				Estornino negro	<i>Sturnus unicolor</i>	6	F				
	LAT_ARG_07	458631	4435008	Golondrina común	<i>Hirundo rustica</i>	1	F			Matorral, cultivo de secano	
				Cogujada común	<i>Galerida cristata</i>	1	F				
				Cogujada común	<i>Galerida cristata</i>	2	F				
				Golondrina común	<i>Hirundo rustica</i>	2	F				
				Golondrina común	<i>Hirundo rustica</i>	1	D				
				Paloma torcaz	<i>Columba palumbus</i>	1	F				
				Pinzón vulgar	<i>Fringilla coelebs</i>	1	F				
				Golondrina común	<i>Hirundo rustica</i>	1					
	LAT_ARG_08	458954	4436684	Abejaruco europeo	<i>Merops apiaster</i>	2	F			Cultivo de secano, terreno baldío	
				Abejaruco europeo	<i>Merops apiaster</i>	1	D				
				Abejaruco europeo	<i>Merops apiaster</i>	3	F				
				Gorrión común	<i>Passer domesticus</i>	2	F				
				Gorrión común	<i>Passer domesticus</i>	2	F				
				Paloma bravía	<i>Columba livia</i>	5	F				
				Golondrina común	<i>Hirundo rustica</i>	1	D				
				Jilguero	<i>Carduelis carduelis</i>	3	F				
				Pardillo común	<i>Carduelis cannabina</i>	2	F				
				Jilguero	<i>Carduelis carduelis</i>	2	F				
				Paloma bravía	<i>Columba livia</i>	3	F				
				Avión común	<i>Delichon urbicum</i>	5	F				
				Golondrina común	<i>Hirundo rustica</i>	1	F				
				Gorrión común	<i>Passer domesticus</i>	1	F				
				Jilguero	<i>Carduelis carduelis</i>	2	F				
				Gorrión común	<i>Passer domesticus</i>	2	F				
	LAT_ARG_09	459162	4437415	Pardillo común	<i>Carduelis cannabina</i>	1	F				
				Pardillo común	<i>Carduelis cannabina</i>	1	D				
				Cogujada común	<i>Galerida cristata</i>	2	F				
				Jilguero	<i>Carduelis carduelis</i>	2	F				
				Jilguero	<i>Carduelis carduelis</i>	1	F				
				Cogujada común	<i>Galerida cristata</i>	2	F				
				Gorrión común	<i>Passer domesticus</i>	1	F				

Fecha	Estación	X	Y	Especie	Nom_cient	Número	Distancia	Altura	Dirección	Habitat	Observaciones
16/07/2021	LAT_ARG_10	459408	4438385	Verderón común	<i>Carduelis chloris</i>	1	F			Cultivo de secano	
				Gorrion común	<i>Passer domesticus</i>	4	F				
				Golondrina común	<i>Hirundo rustica</i>	2	F				
				Vencejo común	<i>Apus apus</i>	4	F				
				Golondrina común	<i>Hirundo rustica</i>	2	F				
				Cogujada común	<i>Galerida cristata</i>	1	F				
				Jilguero	<i>Carduelis carduelis</i>	2	F				
				Jilguero	<i>Carduelis carduelis</i>	6	F				
	LAT_ARG_11	459589	4439594	Cogujada común	<i>Galerida cristata</i>	2	F			Cultivo de secano	
				Jilguero	<i>Carduelis carduelis</i>	1	F				
				Abejaruco europeo	<i>Merops apiaster</i>	2	F				
				Cogujada común	<i>Galerida cristata</i>	2	F				
	LAT_ARG_12	459861	4440849	Verdecillo	<i>Serinus serinus</i>	1	F			Encinar, coscojar, matorral y cultivo de secano	
				Urraca	<i>Pica pica</i>	4	F				
				Aguilucho lagunero	<i>Circus aeruginosus</i>	1	D				
	LAT_ARG_13	459983	4441358	Triguero	<i>Emberiza calandra</i>	1	F			Cultivo de secano, olivar, encinar	
				Triguero	<i>Emberiza calandra</i>	1	F				
				Verderón común	<i>Carduelis chloris</i>	1	F				
				Urraca	<i>Pica pica</i>	2	F				
				Triguero	<i>Emberiza calandra</i>	1	D				
Urraca				<i>Pica pica</i>	1	F					
Urraca				<i>Pica pica</i>	1	F					
LAT_ARG_14	5E+06	4442119	Cogujada común	<i>Galerida cristata</i>	1	F			Cultivo de secano		
			Golondrina común	<i>Hirundo rustica</i>	1	F					
			Golondrina común	<i>Hirundo rustica</i>	1	F					
			Pinzón vulgar	<i>Fringilla coelebs</i>	2	F					
			Gorrion común	<i>Passer domesticus</i>	2	F					
LAT_ARG_15	460287	4442694	Golondrina común	<i>Hirundo rustica</i>	1	F			Matorral mediterráneo, pinar de pino carrasco		
			Pinzón vulgar	<i>Fringilla coelebs</i>	1	D					
			Pinzón vulgar	<i>Fringilla coelebs</i>	1	D					
			Triguero	<i>Emberiza calandra</i>	1	F					
			Urraca	<i>Pica pica</i>	1	F					
			Cogujada común	<i>Galerida cristata</i>	2	F					
LAT_ARG_16	460538	4443612	Busardo ratonero	<i>Buteo buteo</i>	1	F			Olivar, cultivo de secano		
			Paloma torcaz	<i>Columba palumbus</i>	2	F					
			Cogujada común	<i>Galerida cristata</i>	2	F					
			Paloma torcaz	<i>Columba palumbus</i>	1	F					

Este documento es copia original firmado. Se han ocultado datos personales en la indicación de la nombre calandra

Fecha	Estación	X	Y	Especie	Nom_cient	Número	Distancia	Altura	Dirección	Habitat	Observaciones
				Cogujada común	<i>Galerida cristata</i>	2	F				
				Paloma torcaz	<i>Columba palumbus</i>	1	D				
				Paloma torcaz	<i>Columba palumbus</i>	1	F				
				Busardo ratonero	<i>Buteo buteo</i>	1	F				
				Busardo ratonero	<i>Buteo buteo</i>	2	F				
				Triguero	<i>Emberiza calandra</i>	1	F				
				Paloma torcaz	<i>Columba palumbus</i>	4	F				
				Verderón común	<i>Carduelis chloris</i>	2	F				
				Busardo ratonero	<i>Buteo buteo</i>	2	F				
				Cogujada común	<i>Galerida cristata</i>	2	D				
				Verdecillo	<i>Serinus serinus</i>	1	F				
				Aguilucho cenizo	<i>Circus pygargus</i>	1	D				pollo
				Corneja común	<i>Corvus corone</i>	1	F				
				Corneja común	<i>Corvus corone</i>	2	F				
				Cogujada común	<i>Galerida cristata</i>	1	F				
				Conejo común	<i>Oryctolagus cuniculus</i>	1	F				
				Miraflores común	<i>Merula merula</i>	1	F				
				Liebre ibérica	<i>Lepus granatensis</i>	1	F				
				Jilguero	<i>Carduelis carduelis</i>	2	F				
				Jilguero	<i>Carduelis carduelis</i>	1	F				
				Pinzón vulgar	<i>Fringilla coelebs</i>	1	F				
				Jilguero	<i>Carduelis carduelis</i>	1	F				
				Jilguero	<i>Carduelis carduelis</i>	1	F				
				Gato montés	<i>Felis silvestris</i>	1	F				
				Jilguero	<i>Carduelis carduelis</i>	5	F				
				Pinzón vulgar	<i>Fringilla coelebs</i>	2	F				
				Jilguero	<i>Carduelis carduelis</i>	2	F				
				Pinzón vulgar	<i>Fringilla coelebs</i>	1	F				
				Conejo común	<i>Oryctolagus cuniculus</i>	1	F				
				Pinzón vulgar	<i>Fringilla coelebs</i>	1	F				
				Jilguero	<i>Carduelis carduelis</i>	1	F				
				Conejo común	<i>Oryctolagus cuniculus</i>	4	F				
				Jilguero	<i>Carduelis carduelis</i>	3	F				
				Pinzón vulgar	<i>Fringilla coelebs</i>	2	F				
	LAT_ARG_17	460895	4445095							Olivar, cultivo de secano	
	LAT_ARG_18	461527	4447643							Matorral mediterráneo, olivar, pinar de pino carrasco	

Este documento es copia original firmado. Se han ocultado datos personales en cumplimiento de la normativa vigente

Fecha	Estación	X	Y	Especie	Nom_cient	Número	Distancia	Altura	Dirección	Habitat	Observaciones
				Pinzón vulgar	<i>Fringilla coelebs</i>	2	F				
				Abubilla	<i>Upupa epops</i>	1	F				
				Conejo común	<i>Oryctolagus cuniculus</i>	2	F				
				Conejo común	<i>Oryctolagus cuniculus</i>	3	F				
				Pinzón vulgar	<i>Fringilla coelebs</i>	2	F				
				Cogujada común	<i>Galerida cristata</i>	1	F				
				Conejo común	<i>Oryctolagus cuniculus</i>	3	F				
				Cogujada común	<i>Galerida cristata</i>	2	F				
				Cogujada común	<i>Galerida cristata</i>	1	F				
				Pinzón vulgar	<i>Fringilla coelebs</i>	3	F				
				Jilguero	<i>Carduelis carduelis</i>	2	F				
				Urraca	<i>Pica pica</i>	1	F				
				Urraca	<i>Pica pica</i>	2	F				
				Verdecillo	<i>Serinus serinus</i>	1	F				
				Cogujada común	<i>Galerida cristata</i>	1	F				
				Jilguero	<i>Carduelis carduelis</i>	2	F				
				Urraca	<i>Pica pica</i>	1	F				
				Urraca	<i>Pica pica</i>	1	F				
				Jilguero	<i>Carduelis carduelis</i>	1	F				
				Verdecillo	<i>Serinus serinus</i>	1	F				
				Gorrion molinero	<i>Passer montanus</i>	7	F				
				Gorrion molinero	<i>Passer montanus</i>	8	F				
				Gorrion molinero	<i>Passer montanus</i>	2	F				
				Gorrion molinero	<i>Passer montanus</i>	14	F				
				Cogujada común	<i>Galerida cristata</i>	2	F				
				Estomino negro	<i>Sturnus unicolor</i>	2	F				
				Gorrion molinero	<i>Passer montanus</i>	3	D				
				Cogujada común	<i>Galerida cristata</i>	2	F				
				Gorrion molinero	<i>Passer montanus</i>	2	F				
				Golondrina común	<i>Hirundo rustica</i>	1	D				
				Urraca	<i>Pica pica</i>	2	F				
				Paloma torcaz	<i>Columba palumbus</i>	1	F				
				Jilguero	<i>Carduelis carduelis</i>	1	D				
				Tórtola turca	<i>Streptopelia decaocto</i>	1	F				
	LAT_ARG_19	461427	4448829	Urraca	<i>Pica pica</i>	1	F			Cultivo	
	LAT_ARG_20	461075	4450195	Gorrion molinero	<i>Passer montanus</i>	7	F			Cultivo de regadío	
	LAT_ARG_20	461075	4450195	Gorrion molinero	<i>Passer montanus</i>	8	F			Cultivo de regadío	
	LAT_ARG_20	461075	4450195	Gorrion molinero	<i>Passer montanus</i>	2	F			Cultivo de regadío	
	LAT_ARG_20	461075	4450195	Gorrion molinero	<i>Passer montanus</i>	14	F			Cultivo de regadío	
	LAT_ARG_20	461075	4450195	Cogujada común	<i>Galerida cristata</i>	2	F			Cultivo de regadío	
	LAT_ARG_20	461075	4450195	Estomino negro	<i>Sturnus unicolor</i>	2	F			Cultivo de regadío	
	LAT_ARG_20	461075	4450195	Gorrion molinero	<i>Passer montanus</i>	3	D			Cultivo de regadío	
	LAT_ARG_20	461075	4450195	Cogujada común	<i>Galerida cristata</i>	2	F			Cultivo de regadío	
	LAT_ARG_20	461075	4450195	Gorrion molinero	<i>Passer montanus</i>	2	F			Cultivo de regadío	
	LAT_ARG_20	461075	4450195	Golondrina común	<i>Hirundo rustica</i>	1	D			Cultivo de regadío	
	LAT_ARG_20	461075	4450195	Urraca	<i>Pica pica</i>	2	F			Cultivo de regadío	
	LAT_ARG_20	461075	4450195	Paloma torcaz	<i>Columba palumbus</i>	1	F			Cultivo de regadío	
	LAT_ARG_20	461075	4450195	Jilguero	<i>Carduelis carduelis</i>	1	D			Cultivo de regadío	
	LAT_ARG_20	461075	4450195	Tórtola turca	<i>Streptopelia decaocto</i>	1	F			Cultivo de regadío	

Este documento es copia original firmado. Se han ocultado datos personales en aplicación de la normativa vigente

Fecha	Estación	X	Y	Especie	Nom_cient	Número	Distancia	Altura	Dirección	Habitat	Observaciones
	LAT_ARG_21	461004	4451320	Estornino negro	<i>Sturnus unicolor</i>	3	F			Cultivo de regadío	
				Pinzón vulgar	<i>Fringilla coelebs</i>	2	D				
				Cogujada común	<i>Galerida cristata</i>	2	F				
				Estornino negro	<i>Sturnus unicolor</i>	5	F				
				Estornino negro	<i>Sturnus unicolor</i>	2	F				
				Estornino negro	<i>Sturnus unicolor</i>	4	F				
				Estornino negro	<i>Sturnus unicolor</i>	4	F				
				Gorrion común	<i>Passer domesticus</i>	2	F				
				Estornino negro	<i>Sturnus unicolor</i>	1	F				
				Jilguero	<i>Carduelis carduelis</i>	1	F				
				Estornino negro	<i>Sturnus unicolor</i>	2	F				
				Urraca	<i>Pica pica</i>	3	F				
				Estornino negro	<i>Sturnus unicolor</i>	1	F				
				Verdecillo	<i>Serinus serinus</i>	1	F				
				Estornino negro	<i>Sturnus unicolor</i>	2	D				
				LAT_ARG_22	460535	4451902	Paloma torcaz	<i>Columba palumbus</i>	1		
	Paloma torcaz	<i>Columba palumbus</i>	2				F				
	Curruca rabilarqa	<i>Sylvia undata</i>	1				F				
	Cogujada común	<i>Galerida cristata</i>	1				F				
	Estornino negro	<i>Sturnus unicolor</i>	2				F				
	Urraca	<i>Pica pica</i>	3				F				
	Urraca	<i>Pica pica</i>	1				F				
	Paloma torcaz	<i>Columba palumbus</i>	2				F				
	Cogujada común	<i>Galerida cristata</i>	2				F				
	Cogujada común	<i>Galerida cristata</i>	2				F				
	Gorrion común	<i>Passer domesticus</i>	4				F				
	Jilguero	<i>Carduelis carduelis</i>	3				F				
	LAT_ARG_23	459377	4452573	Jilguero	<i>Carduelis carduelis</i>	2	F			Matorral mediterráneo, coscojar	Macho
				Urraca	<i>Pica pica</i>	1	F				
				Alcaudón real meridional	<i>Lanius meridionalis</i>	1	F				
				Jilguero	<i>Carduelis carduelis</i>	1	F				
				Verdecillo	<i>Serinus serinus</i>	1	F				
				Jilguero	<i>Carduelis carduelis</i>	2	D				

Este documento es copia original firmado. Se han ocultado datos personales en aplicación de la normativa vigente

Fecha	Estación	X	Y	Especie	Nom_cient	Número	Distancia	Altura	Dirección	Habitat	Observaciones
				Jilguero	<i>Carduelis carduelis</i>	1	F				
				Verderón común	<i>Carduelis chloris</i>	2	F				
				Jilguero	<i>Carduelis carduelis</i>	2	F				
				Urraca	<i>Pica pica</i>	1	F				
				Verdecillo	<i>Serinus serinus</i>	1	F				
				Curruca carrasqueña	<i>Sylvia cantillans</i>	1	F				
				Verderón común	<i>Carduelis chloris</i>	2	F				
				Verderón común	<i>Carduelis chloris</i>	2	F				
				Verderón común	<i>Carduelis chloris</i>	3	F				
				Vencejo común	<i>Apus apus</i>	2	F				
				Jilguero	<i>Carduelis carduelis</i>	1	F				
				Urraca	<i>Pica pica</i>	4	D				
				Jilguero	<i>Carduelis carduelis</i>	2	F				
				Verdecillo	<i>Serinus serinus</i>	1	F				
				Paloma torcaz	<i>Columba palumbus</i>	1	F				
				Paloma torcaz	<i>Columba palumbus</i>	1	F				
				Cogujada común	<i>Galerida cristata</i>	1	F				
				Avión común	<i>Delichon urbicum</i>	2	F				
				Avión común	<i>Delichon urbicum</i>	2	F				
				Jilguero	<i>Carduelis carduelis</i>	1	F				
				Jilguero	<i>Carduelis carduelis</i>	1	F				
				Avión común	<i>Delichon urbicum</i>	2	F				
				Jilguero	<i>Carduelis carduelis</i>	2	F				
				Jilguero	<i>Carduelis carduelis</i>	2	F				
				Jilguero	<i>Carduelis carduelis</i>	2	F				
				Jilguero	<i>Carduelis carduelis</i>	2	F				
				Jilguero	<i>Carduelis carduelis</i>	3	F				
				Vencejo común	<i>Apus apus</i>	2	F				
				Vencejo común	<i>Apus apus</i>	3	F				
				Cogujada común	<i>Galerida cristata</i>	2	F				
				Verdecillo	<i>Serinus serinus</i>	2	F				
				Verdecillo	<i>Serinus serinus</i>	1	F				
				Jilguero	<i>Carduelis carduelis</i>	2	F				
				Jilguero	<i>Carduelis carduelis</i>	5	F				
				Pinzón vulgar	<i>Fringilla coelebs</i>	1	F				
	LAT_ARG_24	458806	4453523							Olivar	
	LAT_ARG_25	458567	4454906							Olivar	

Este documento es copia original firmado. Se han ocultado datos personales en aplicación de la normativa vigente

Fecha	Estación	X	Y	Especie	Nom_cient	Número	Distancia	Altura	Dirección	Habitat	Observaciones
				Verdecillo	<i>Serinus serinus</i>	1	F				
				Pinzón vulgar	<i>Fringilla coelebs</i>	2	F				
				Cogujada común	<i>Galerida cristata</i>	1	F				
				Conejo común	<i>Oryctolagus cuniculus</i>	1	F				
				Mirlo común	<i>Turdus merula</i>	1	F				
				Pinzón vulgar	<i>Fringilla coelebs</i>	2	F				
	LAT_ARG_26	459638	4456039	Avión común	<i>Delichon urbicum</i>	1	F			Matorral mediterráneo, olivar	
				Cogujada común	<i>Galerida cristata</i>	1	F				
				Avión común	<i>Delichon urbicum</i>	2	F				
				Cogujada común	<i>Galerida cristata</i>	1	F				
				Conejo común	<i>Oryctolagus cuniculus</i>	1	F				
				Estornino negro	<i>Sturnus unicolor</i>	1	D				
				Avión común	<i>Delichon urbicum</i>	1	D				
				Avión común	<i>Delichon urbicum</i>	1	D				
				Avión común	<i>Delichon urbicum</i>	2	F				
				Avión común	<i>Delichon urbicum</i>	3	F				
				Avión común	<i>Delichon urbicum</i>	2	F				
				Cogujada común	<i>Galerida cristata</i>	2	F				
				Cogujada común	<i>Galerida cristata</i>	1	F				
				Avión común	<i>Delichon urbicum</i>	1	F				
				Avión común	<i>Delichon urbicum</i>	2	F				
	Cogujada común	<i>Galerida cristata</i>	2	F							
	LAT_ARG_27	460559	4456828	Pinzón vulgar	<i>Fringilla coelebs</i>	1	F			Matorral mediterráneo, olivar	
				Avión común	<i>Delichon urbicum</i>	2	F				
				Curruca capirotada	<i>Sylvia atricapilla</i>	1	F				
				Cogujada común	<i>Galerida cristata</i>	1	F				
				Cogujada común	<i>Galerida cristata</i>	1	F				
				Urraca	<i>Pica pica</i>	2	F				
				Pinzón vulgar	<i>Fringilla coelebs</i>	1	F				
				Urraca	<i>Pica pica</i>	1	F				
				Conejo común	<i>Oryctolagus cuniculus</i>	1	F				
				Avión común	<i>Delichon urbicum</i>	3	F				
				Cogujada común	<i>Galerida cristata</i>	1	F				
	Gorrión común	<i>Passer domesticus</i>	3	F							

Este documento es copia original firmado. Se han ocultado datos personales en aplicación de la normativa vigente

Fecha	Estación	X	Y	Especie	Nom_cient	Número	Distancia	Altura	Dirección	Habitat	Observaciones
				Avión común	<i>Delichon urbicum</i>	3	F				
				Avión común	<i>Delichon urbicum</i>	2	F				
				Urraca	<i>Pica pica</i>	1	F				
				Cogujada común	<i>Galerida cristata</i>	2	F				
				Avión común	<i>Delichon urbicum</i>	1	F				
				Avión común	<i>Delichon urbicum</i>	1	F				
				Avión común	<i>Delichon urbicum</i>	2	F				
				Urraca	<i>Pica pica</i>	1	F				
				Urraca	<i>Pica pica</i>	2	F				
				Pinzón vulgar	<i>Fringilla coelebs</i>	2	F				
				Urraca	<i>Pica pica</i>	1	F				
				Abejaruco europeo	<i>Merops apiaster</i>	2	F				
				Pinzón vulgar	<i>Fringilla coelebs</i>	1	F				
				Avión común	<i>Delichon urbicum</i>	1	F				
				Avión común	<i>Delichon urbicum</i>	4	F				
				Avión común	<i>Delichon urbicum</i>	3	F				
				Urraca	<i>Pica pica</i>	3	F				
				Cogujada común	<i>Galerida cristata</i>	1	F				
				Avión común	<i>Delichon urbicum</i>	1	F				
				Alcaudón real meridional	<i>Lanius meridionalis</i>	1	F				
				Pinzón vulgar	<i>Fringilla coelebs</i>	1	F				
				Avión común	<i>Delichon urbicum</i>	2	F				
				Avión común	<i>Delichon urbicum</i>	3	F				
				Curruca cabecinegra	<i>Sylvia melanocephala</i>	1	F				
				Verderón común	<i>Carduelis chloris</i>	1	F				
				Pinzón vulgar	<i>Fringilla coelebs</i>	2	F				
				Abejaruco europeo	<i>Merops apiaster</i>	1	F				
				Abejaruco europeo	<i>Merops apiaster</i>	5	F				
				Cogujada común	<i>Galerida cristata</i>	2	F				
				Avión común	<i>Delichon urbicum</i>	2	F				
				Abejaruco europeo	<i>Merops apiaster</i>	2	F				
				Verderón común	<i>Carduelis chloris</i>	1	F				
				Conejo común	<i>Oryctolagus cuniculus</i>	1	F				
				Carbonero común	<i>Parus major</i>	2	F				
	LAT_ARG_28	460965	4457285							Pinar de pino carrasco, encinar y matorral mediterráneo	

Este documento es copia original firmado. Se han ocultado datos personales en aplicación de la normativa vigente

Fecha	Estación	X	Y	Especie	Nom_cient	Número	Distancia	Altura	Dirección	Habitat	Observaciones
				Abejaruco europeo	<i>Merops apiaster</i>	3	F				
				Milano negro	<i>Milvus migrans</i>	1	F				
	LAT_ARG_29	461592	4458338	Verderón común	<i>Carduelis chloris</i>	1	F			Terreno baldío, olivar	
				Jilguero	<i>Carduelis carduelis</i>	2	F				
				Jilguero	<i>Carduelis carduelis</i>	2	F				
				Gorrión común	<i>Passer domesticus</i>	1	F				
				Golondrina común	<i>Hirundo rustica</i>	2	F				
				Jilguero	<i>Carduelis carduelis</i>	2	D				
				Gorrión común	<i>Passer domesticus</i>	3	F				
				Avión común	<i>Delichon urbicum</i>	1	F				
				Gorrión común	<i>Passer domesticus</i>	3	F				
				Avión común	<i>Delichon urbicum</i>	3	F				
				Abejaruco europeo	<i>Merops apiaster</i>	3	F				
				Gorrión común	<i>Passer domesticus</i>	2	F				
				Gorrión común	<i>Passer domesticus</i>	4	F				
	LAT_ARG_30	461535	4458898	Urraca	<i>Pica pica</i>	1	F				Cultivo de secano, olivar
				Pinzón vulgar	<i>Fringilla coelebs</i>	1	F				
				Conejo común	<i>Oryctolagus cuniculus</i>	1	F				
				Cogujada común	<i>Galerida cristata</i>	1	F				
				Cogujada común	<i>Galerida cristata</i>	2	F				
				Avión común	<i>Delichon urbicum</i>	2	F				
				Avión común	<i>Delichon urbicum</i>	4	F				
				Abejaruco europeo	<i>Merops apiaster</i>	2	F				
				Pinzón vulgar	<i>Fringilla coelebs</i>	1	F				
				Jilguero	<i>Carduelis carduelis</i>	2	F				
				Urraca	<i>Pica pica</i>	1	F				
				Pinzón vulgar	<i>Fringilla coelebs</i>	1	F				
				Verderón común	<i>Carduelis chloris</i>	1	F				
				Jilguero	<i>Carduelis carduelis</i>	2	F				
				Conejo común	<i>Oryctolagus cuniculus</i>	1	D				
				Pinzón vulgar	<i>Fringilla coelebs</i>	1	F				
				Cogujada común	<i>Galerida cristata</i>	2	F				
				Verderón común	<i>Carduelis chloris</i>	1	F				
				Verdecillo	<i>Serinus serinus</i>	1	D				

Este documento es copia original firmado. Se han ocultado datos personales en aplicación de la normativa vigente

Fecha	Estación	X	Y	Especie	Nom_cient	Número	Distancia	Altura	Dirección	Habitat	Observaciones
	LAT_ARG_31	461186	4459801	Urraca	<i>Pica pica</i>	1	D			Cultivo de secano, pinar	
				Jilguero	<i>Carduelis carduelis</i>	1	F				
				Jilguero	<i>Carduelis carduelis</i>	1	F				
				Vencejo común	<i>Apus apus</i>	2	F				
				Avión común	<i>Delichon urbicum</i>	1	F				
				Golondrina común	<i>Hirundo rustica</i>	4	D				

Este documento es copia original firmado. Se han ocultado datos personales en aplicación de la normativa vigente

Fecha	Estación	X	Y	Especie	Nom_cient	Número	Distancia	Altura	Dirección	Habitat	Observaciones
30/08/2021	SET_TAGUS	456642	4428980	Búho real	<i>Bubo bubo</i>	1	F			Encinar, coscojar y matorral mediterráneo	
				Conejo común	<i>Oryctolagus cuniculus</i>	1	D				
				Pito real	<i>Picus viridis</i>	1	F				
				Cogujada común	<i>Galerida cristata</i>	2	f				
				Mirlo común	<i>Turdus merula</i>	1	F				
				Jilguero	<i>Carduelis carduelis</i>	4	D				
				Cogujada común	<i>Galerida cristata</i>	1	F				
				Cogujada común	<i>Galerida cristata</i>	2	D				
				Urraca	<i>Pica pica</i>	1	F				
	LAT_ARG_01	457316	4429393	Cogujada común	<i>Galerida cristata</i>	1	F			Cultivo de secano, olivar y matorral mediterráneo	
				Collalba rubia	<i>Oenanthe hispanica</i>	1	F				
				Jilguero	<i>Carduelis carduelis</i>	8	F				
				Alcaudón real meridional	<i>Lanius meridionalis</i>	1	F				
				Calandria común	<i>Melanocorypha calandra</i>	2	F				
				Conejo común	<i>Oryctolagus cuniculus</i>	1	F				
				Estornino negro	<i>Sturnus unicolor</i>	4	F				
				Cogujada común	<i>Galerida cristata</i>	1	D				
				Urraca	<i>Pica pica</i>	2	F				
	Collalba rubia	<i>Oenanthe hispanica</i>	3	F							
	LAT_ARG_02	457858	4430118	Búho real	<i>Bubo bubo</i>	1	F			Cultivo de secano	Puede ser el mismo que en SET
				Paloma bravía	<i>Columba livia</i>	3	F				
				Collalba rubia	<i>Oenanthe hispanica</i>	2	D				
				Cogujada común	<i>Galerida cristata</i>	2	F				
				Paloma torcaz	<i>Columba palumbus</i>	1	F				
				Jilguero	<i>Carduelis carduelis</i>	3	F				
				Jilguero	<i>Carduelis carduelis</i>	1	D				
	LAT_ARG_03	458541	4431057	Pardillo común	<i>Carduelis cannabina</i>	2	F			Olivar, matorral y atochar	
				Alondra común	<i>Alauda arvensis</i>	1	F				
				Pardillo común	<i>Carduelis cannabina</i>	8	F				
				Pardillo común	<i>Carduelis cannabina</i>	3	F				
				Pardillo común	<i>Carduelis cannabina</i>	2	F				
				Gorrión común	<i>Passer domesticus</i>	2	D				
				Cogujada común	<i>Galerida cristata</i>	1	F				
Collalba rubia				<i>Oenanthe hispanica</i>	1	F					
Cogujada común				<i>Galerida cristata</i>	1	F					
LAT_ARG_04	459059	4432270	Pardillo común	<i>Carduelis cannabina</i>	4	F			Cultivo, olivar y viñedo		
			Urraca	<i>Pica pica</i>	2	F					
			Avión común	<i>Delichon urbicum</i>	2	F					

Este documento es copia original firmado. Se han ocultado datos personales en aplicación de la normativa vigente

Fecha	Estación	X	Y	Especie	Nom_cient	Número	Distancia	Altura	Dirección	Habitat	Observaciones
				Gorrión común	<i>Passer domesticus</i>	2	F				
				Carricero común	<i>Acrocephalus scirpaceus</i>	1	D				
				Golondrina común	<i>Hirundo rustica</i>	3	F				
				Mirlo común	<i>Turdus merula</i>	1	F				
				Jilguero	<i>Carduelis carduelis</i>	7	F				
				Golondrina común	<i>Hirundo rustica</i>	6	F				
				Paloma torcaz	<i>Columba palumbus</i>	2	F				
				Jilguero	<i>Carduelis carduelis</i>	3	F				
				Mirlo común	<i>Turdus merula</i>	1	F				
	LAT_ARG_07	458631	4435008	Abejaruco europeo	<i>Merops apiaster</i>	1	F			Matorral, cultivo de secano	
Jilguero				<i>Carduelis carduelis</i>	3	F					
Golondrina común				<i>Hirundo rustica</i>	2	D					
Golondrina común				<i>Hirundo rustica</i>	1	D					
Golondrina común				<i>Hirundo rustica</i>	1	F					
Abejaruco europeo				<i>Merops apiaster</i>	2	F					
Golondrina común				<i>Hirundo rustica</i>	1	D					
Jilguero				<i>Carduelis carduelis</i>	3	F					
Golondrina común				<i>Hirundo rustica</i>	3	F					
Abejaruco europeo				<i>Merops apiaster</i>	2	F					
Abejaruco europeo				<i>Merops apiaster</i>	4	F					
Curruca rabilarga				<i>Sylvia undata</i>	1	F					
Golondrina común				<i>Hirundo rustica</i>	2	F					
Paloma torcaz				<i>Columba palumbus</i>	2	F					
Golondrina común	<i>Hirundo rustica</i>	2	F								
	LAT_ARG_08	458954	4436684	Corneja común	<i>Corvus corone</i>	1	F			Cultivo de secano, terreno baldío	
Cernícalo vulgar				<i>Falco tinnunculus</i>	1	F					
Estornino negro				<i>Sturnus unicolor</i>	4	F					
Pardillo común				<i>Carduelis cannabina</i>	2	F					
Urraca				<i>Pica pica</i>	1	F					
Verderón común				<i>Carduelis chloris</i>	1	F					
Abejaruco europeo				<i>Merops apiaster</i>	1	F					
Paloma bravía				<i>Columba livia</i>	3	F					
Estornino negro				<i>Sturnus unicolor</i>	2	F					
Cogujada común				<i>Galerida cristata</i>	1	F					
Estornino negro				<i>Sturnus unicolor</i>	1	F					
Jilguero				<i>Carduelis carduelis</i>	2	F					
Estornino negro				<i>Sturnus unicolor</i>	4	F					
Golondrina común				<i>Hirundo rustica</i>	2	F					
Pardillo común				<i>Carduelis cannabina</i>	3	F					
Golondrina común				<i>Hirundo rustica</i>	1	F					

Este documento es copia original firmado. Se han ocultado datos personales en aplicación de la normativa vigente

Fecha	Estación	X	Y	Especie	Nom_cient	Número	Distancia	Altura	Dirección	Habitat	Observaciones
				Urraca	<i>Pica pica</i>	1	F				
				Golondrina común	<i>Hirundo rustica</i>	2	F				
				Estornino negro	<i>Sturnus unicolor</i>	5	F				
				Tórtola turca	<i>Streptopelia decaocto</i>	1	D				
				Estornino negro	<i>Sturnus unicolor</i>	1	F				
				Abejaruco europeo	<i>Merops apiaster</i>	3	F				
				Golondrina común	<i>Hirundo rustica</i>	1	F				
				Jilguero	<i>Carduelis carduelis</i>	3	F				
				Tórtola turca	<i>Streptopelia decaocto</i>	1	F				
				Pardillo común	<i>Carduelis cannabina</i>	5	F				
				Alcaudón común	<i>Lanius senator</i>	1	F				
				Jilguero	<i>Carduelis carduelis</i>	2	F				
				Cogujada común	<i>Galerida cristata</i>	2	F				
				Cogujada común	<i>Galerida cristata</i>	2	F				
				Cogujada común	<i>Galerida cristata</i>	1	F				
				Golondrina común	<i>Hirundo rustica</i>	2	F				
				Alcaudón común	<i>Lanius senator</i>	1	F				
				Alcaudón común	<i>Lanius senator</i>	1	F				
				Cogujada común	<i>Galerida cristata</i>	1	F				
				Cogujada común	<i>Galerida cristata</i>	1	F				
				Estornino negro	<i>Sturnus unicolor</i>	1	F				
				Urraca	<i>Pica pica</i>	1	F				
				Golondrina común	<i>Hirundo rustica</i>	1	F				
				Urraca	<i>Pica pica</i>	3	F				
				Urraca	<i>Pica pica</i>	2	F				
				Urraca	<i>Pica pica</i>	1	F				
				Cogujada común	<i>Galerida cristata</i>	1	F				
				Cogujada común	<i>Galerida cristata</i>	1	F				
				Urraca	<i>Pica pica</i>	1	F				
				Golondrina común	<i>Hirundo rustica</i>	2	F				
				Golondrina común	<i>Hirundo rustica</i>	2	F				
				Golondrina común	<i>Hirundo rustica</i>	1	F				
				Golondrina común	<i>Hirundo rustica</i>	1	F				
				---						Encinar, coscojar, matorral y cultivo de secano	No hubo observaciones
				Paloma torcaz	<i>Columba palumbus</i>	1	F				
				Estornino negro	<i>Sturnus unicolor</i>	2	F				
				Golondrina común	<i>Hirundo rustica</i>	2	F				
				Golondrina común	<i>Hirundo rustica</i>	4	F				
				Cogujada común	<i>Galerida cristata</i>	8	F				

Este documento es copia original firmado. Se han ocultado datos personales en cumplimiento de la normativa vigente

Fecha	Estación	X	Y	Especie	Nom_cient	Número	Distancia	Altura	Dirección	Habitat	Observaciones
26/08/2021	LAT_ARG_15	460287	4442694	Jilguero	<i>Carduelis carduelis</i>	2	F			Matorral mediterráneo, pinar de pino carrasco	
				Urraca	<i>Pica pica</i>	1	F				
				Paloma torcaz	<i>Columba palumbus</i>	1	F				
				Curruca cabecinegra	<i>Sylvia melanocephala</i>	1	F				
				Verdecillo	<i>Serinus serinus</i>	2	F				
				Pardillo común	<i>Carduelis cannabina</i>	1	F				
				Paloma torcaz	<i>Columba palumbus</i>	1	F				
				Jilguero	<i>Carduelis carduelis</i>	7	F				
				Pardillo común	<i>Carduelis cannabina</i>	2	F				
				Pardillo común	<i>Carduelis cannabina</i>	2	F				
				Jilguero	<i>Carduelis carduelis</i>	3	F				
				Jilguero	<i>Carduelis carduelis</i>	2	D				
				Curruca cabecinegra	<i>Sylvia melanocephala</i>	1	F				
				Pinzón vulgar	<i>Fringilla coelebs</i>	1	F				
	Carbonero común	<i>Parus major</i>	1	F							
	Carbonero común	<i>Parus major</i>	2	F							
	Mosquitero común	<i>Phylloscopus collybita</i>	1	F							
	Pinzón vulgar	<i>Fringilla coelebs</i>	2	F							
	Pinzón vulgar	<i>Fringilla coelebs</i>	1	F							
	Carbonero común	<i>Parus major</i>	2	F							
	Carbonero común	<i>Parus major</i>	1	F							
	Corneja común	<i>Corvus corone</i>	2	F							
	Pinzón vulgar	<i>Fringilla coelebs</i>	1	F							
	Cogujada común	<i>Galerida cristata</i>	1	F							
	Pinzón vulgar	<i>Fringilla coelebs</i>	2	F							
	Pinzón vulgar	<i>Fringilla coelebs</i>	1	F							
	Conejo común	<i>Oryctolagus cuniculus</i>	1	D							
	LAT_ARG_16	460538	4443612	Conejo común	<i>Oryctolagus cuniculus</i>	1	F			Olivar, cultivo de secano	
	LAT_ARG_17	460895	4445095	Conejo común	<i>Oryctolagus cuniculus</i>	1	F			Olivar, cultivo de secano	
				Cogujada común	<i>Galerida cristata</i>	1	F				
			Pinzón vulgar	<i>Fringilla coelebs</i>	1	F					
			Collalba rubia	<i>Oenanthe hispanica</i>	1	F					
			Pardillo común	<i>Carduelis cannabina</i>	1	F					
			Jilguero	<i>Carduelis carduelis</i>	3	F					
			Pinzón vulgar	<i>Fringilla coelebs</i>	2	F					
			Cogujada común	<i>Galerida cristata</i>	1	F					
			Conejo común	<i>Oryctolagus cuniculus</i>	1	F					

Este documento es copia original firmado. Se han ocultado datos personales en aplicación de la normativa vigente

Fecha	Estación	X	Y	Especie	Nom_cient	Número	Distancia	Altura	Dirección	Habitat	Observaciones
				Cogujada común	<i>Galerida cristata</i>	1	F				
				Jilguero	<i>Carduelis carduelis</i>	4	F				
				Abubilla	<i>Upupa epops</i>	1	F				
				Pardillo común	<i>Carduelis cannabina</i>	2	F				
				Pinzón vulgar	<i>Fringilla coelebs</i>	1	F				
				Pinzón vulgar	<i>Fringilla coelebs</i>	1	F				
	LAT_ARG_18	461527	4447643	Conejo común	<i>Oryctolagus cuniculus</i>	1	F			Matorral mediterráneo, olivar, pinar de pino carrasco	
Alcaudón común				<i>Lanius senator</i>	2	F					
Golondrina común				<i>Hirundo rustica</i>	1	D					
Jilguero				<i>Carduelis carduelis</i>	3	F					
Alcaudón común				<i>Lanius senator</i>	1	F					
Pinzón vulgar				<i>Fringilla coelebs</i>	3	F					
Conejo común				<i>Oryctolagus cuniculus</i>	1	F					
Pinzón vulgar				<i>Fringilla coelebs</i>	4	F					
Golondrina común				<i>Hirundo rustica</i>	1	F					
Carbonero común				<i>Parus major</i>	1	F					
Paloma bravía				<i>Columba palumbus</i>	1	F					
Mirlo común				<i>Turdus merula</i>	1	F					
Estornino negro				<i>Sturnus unicolor</i>	2	F					
Pinzón vulgar				<i>Fringilla coelebs</i>	2	F					
Golondrina común				<i>Hirundo rustica</i>	3	F					
Carbonero común				<i>Parus major</i>	1	F					
Estornino negro				<i>Sturnus unicolor</i>	2	F					
Pinzón vulgar				<i>Fringilla coelebs</i>	2	F					
Pinzón vulgar	<i>Fringilla coelebs</i>	1	F								
	LAT_ARG_19	461427	4448829	Paloma bravía	<i>Columba livia</i>	18	F			Cultivo	
Paloma torcaz				<i>Columba palumbus</i>	2	F					
Estornino negro				<i>Sturnus unicolor</i>	1	F					
Gorrión común				<i>Passer domesticus</i>	1	F					
Gorrión común				<i>Passer domesticus</i>	2	F					
Paloma bravía				<i>Columba livia</i>	4	F					
Alcaudón común				<i>Lanius senator</i>	1	F					
Estornino negro				<i>Sturnus unicolor</i>	2	F					
Urraca				<i>Pica pica</i>	2	F					

Este documento es copia original firmado. Se han ocultado datos personales en aplicación de la normativa vigente

Fecha	Estación	X	Y	Especie	Nom_cient	Número	Distancia	Altura	Dirección	Habitat	Observaciones
				Verderón común	<i>Carduelis chloris</i>	3	F				
				Paloma bravía	<i>Columba livia</i>	5	F				
				Urraca	<i>Pica pica</i>	1	F				
				Estornino negro	<i>Sturnus unicolor</i>	4	F				
				Estornino negro	<i>Sturnus unicolor</i>	1	D				
				Paloma torcaz	<i>Columba palumbus</i>	1	F				
	LAT_ARG_20	461075	4450195	Paloma torcaz	<i>Columba palumbus</i>	8	F			Cultivo de regadío	
				Alcaudón real meridional	<i>Lanius meridionalis</i>	1	F				
				Estornino negro	<i>Sturnus unicolor</i>	6	F				
				Estornino negro	<i>Sturnus unicolor</i>	3	F				
				Golondrina común	<i>Hirundo rustica</i>	2	D				
				Urraca	<i>Pica pica</i>	2	F				
				Gorrión común	<i>Passer domesticus</i>	4	F				
				Estornino negro	<i>Sturnus unicolor</i>	2	F				
				Estornino negro	<i>Sturnus unicolor</i>	14	F				
				Gorrión común	<i>Passer domesticus</i>	7	F				
				Gorrión común	<i>Passer domesticus</i>	2	F				
				Golondrina común	<i>Hirundo rustica</i>	5	F				
				Golondrina común	<i>Hirundo rustica</i>	1	F				
	LAT_ARG_21	461004	4451320	Abejaruco europeo	<i>Merops apiaster</i>	4	F			Cultivo de regadío	
				Pardillo común	<i>Carduelis cannabina</i>	1	F				
				Estornino negro	<i>Sturnus unicolor</i>	6	F				
				Estornino negro	<i>Sturnus unicolor</i>	3	F				
				Estornino negro	<i>Sturnus unicolor</i>	3	F				
				Estornino negro	<i>Sturnus unicolor</i>	2	F				
				Golondrina común	<i>Hirundo rustica</i>	6	F				
				Tórtola turca	<i>Streptopelia decaocto</i>	2	F				
				Gorrión común	<i>Passer domesticus</i>	1	F				
				Estornino negro	<i>Sturnus unicolor</i>	1	F				
				Jilguero	<i>Carduelis carduelis</i>	2	F				
				Estornino negro	<i>Sturnus unicolor</i>	1	F				
				Abejaruco europeo	<i>Merops apiaster</i>	2	F				
				Pardillo común	<i>Carduelis cannabina</i>	4	F				
				Tórtola turca	<i>Streptopelia decaocto</i>	2	F				

Este documento es copia original firmado. Se han ocultado datos personales en aplicación de la normativa vigente.

Fecha	Estación	X	Y	Especie	Nom_cient	Número	Distancia	Altura	Dirección	Habitat	Observaciones
				Golondrina común	<i>Hirundo rustica</i>	4	F				
				Golondrina común	<i>Hirundo rustica</i>	2	F				
				Tórtola turca	<i>Streptopelia decaocto</i>	2	F				
				Urraca	<i>Pica pica</i>	2	F				
				Estornino negro	<i>Sturnus unicolor</i>	3	F				
				Estornino negro	<i>Sturnus unicolor</i>	1	F				
				Estornino negro	<i>Sturnus unicolor</i>	1	F				
				Pinzón vulgar	<i>Fringilla coelebs</i>	2	F				
				Estornino negro	<i>Sturnus unicolor</i>	2	F				
				Estornino negro	<i>Sturnus unicolor</i>	4	F				
				Estornino negro	<i>Sturnus unicolor</i>	11	F				
				Tórtola turca	<i>Streptopelia decaocto</i>	2	F				
				Estornino negro	<i>Sturnus unicolor</i>	2	F				
				Estornino negro	<i>Sturnus unicolor</i>	8	F				
				Jilguero	<i>Carduelis carduelis</i>	2	F				
				Golondrina común	<i>Hirundo rustica</i>	1	F				
				Paloma torcaz	<i>Columba palumbus</i>	1	F				
				Mochuelo europeo	<i>Athene noctua</i>	1	F				
				Jilguero	<i>Carduelis carduelis</i>	3	F				
				Jilguero	<i>Carduelis carduelis</i>	5	F				
				Estornino negro	<i>Sturnus unicolor</i>	6	D				
				Jilguero	<i>Carduelis carduelis</i>	4	F				
				Golondrina común	<i>Hirundo rustica</i>	4	F				
				Jilguero	<i>Carduelis carduelis</i>	7	F				
				Paloma torcaz	<i>Columba palumbus</i>	19	F				
				Jilguero	<i>Carduelis carduelis</i>	2	F				
				Jilguero	<i>Carduelis carduelis</i>	3	F				
				Urraca	<i>Pica pica</i>	1	F				
				Jilguero	<i>Carduelis carduelis</i>	3	F				
				Golondrina común	<i>Hirundo rustica</i>	2	F				
				Estornino negro	<i>Sturnus unicolor</i>	3	F				
				Verdecillo	<i>Serinus serinus</i>	1	F				
				Jilguero	<i>Carduelis carduelis</i>	2	F				
				Urraca	<i>Pica pica</i>	1	F				

Este documento es copia original firmado. Se han ocultado datos personales en aplicación de la normativa personal de protección de datos.

LAT_ARG_22

460535

4451902

Olivar

Fecha	Estación	X	Y	Especie	Nom_cient	Número	Distancia	Altura	Dirección	Habitat	Observaciones
	LAT_ARG_23	459377	4452573	Curruca rabilarga	<i>Sylvia undata</i>	1	F			Matorral mediterráneo, coscojar	Macho
				Herrerillo común	<i>Cyanistes caeruleus</i>	1	F				
				Curruca cabecinegra	<i>Sylvia melanocephala</i>	1	D				
				Curruca rabilarga	<i>Sylvia undata</i>	1	D				
				Pardillo común	<i>Carduelis cannabina</i>	1	F				
				Urraca	<i>Pica pica</i>	2	F				
				Carbonero común	<i>Parus major</i>	1	F				
				Jilguero	<i>Carduelis carduelis</i>	2	F				
	LAT_ARG_24	458806	4453523	Jilguero	<i>Carduelis carduelis</i>	3	F			Olivar	
				Jilguero	<i>Carduelis carduelis</i>	3	F				
				Jilguero	<i>Carduelis carduelis</i>	2	F				
				Jilguero	<i>Carduelis carduelis</i>	7	F				
				Jilguero	<i>Carduelis carduelis</i>	1	F				
				Jilguero	<i>Carduelis carduelis</i>	2	F				
				Jilguero	<i>Carduelis carduelis</i>	2	F				
				Pardillo común	<i>Carduelis cannabina</i>	2	F				
				Pardillo común	<i>Carduelis cannabina</i>	1	F				
				Jilguero	<i>Carduelis carduelis</i>	6	F				
				Jilguero	<i>Carduelis carduelis</i>	3	F				
				Jilguero	<i>Carduelis carduelis</i>	3	F				
				Jilguero	<i>Carduelis carduelis</i>	1	F				
				Jilguero	<i>Carduelis carduelis</i>	5	F				
				Pardillo común	<i>Carduelis cannabina</i>	1	F				
				Verdecillo	<i>Serinus serinus</i>	2	F				
				Mirlo común	<i>Turdus merula</i>	1	F				
				Abubilla	<i>Upupa epops</i>	1	F				
				Pinzón vulgar	<i>Fringilla coelebs</i>	2	F				
				Pinzón vulgar	<i>Fringilla coelebs</i>	1	F				
				Jilguero	<i>Carduelis carduelis</i>	3	F				
				Jilguero	<i>Carduelis carduelis</i>	2	D				
				Jilguero	<i>Carduelis carduelis</i>	3	F				
	Pinzón vulgar	<i>Fringilla coelebs</i>	4	F							
	LAT_ARG_25	458567	4454906	Carbonero común	<i>Parus major</i>	1	F			Olivar	
				Urraca	<i>Pica pica</i>	9	F				

Este documento es copia original firmado. Se han ocultado datos personales en aplicación de la normativa vigente

Fecha	Estación	X	Y	Especie	Nom_cient	Número	Distancia	Altura	Dirección	Habitat	Observaciones
				Conejo común	<i>Oryctolagus cuniculus</i>	1	d				
				Jilguero	<i>Carduelis carduelis</i>	1	F				
				Pinzón vulgar	<i>Fringilla coelebs</i>	1	F				
				Jilguero	<i>Carduelis carduelis</i>	2	F				
				Verdecillo	<i>Serinus serinus</i>	1	D				
				Jilguero	<i>Carduelis carduelis</i>	2	F				
				Carbonero común	<i>Parus major</i>	1	D				
				Jilguero	<i>Carduelis carduelis</i>	3	F				
				Pinzón vulgar	<i>Fringilla coelebs</i>	2	F				
				Paloma torcaz	<i>Columba palumbus</i>	2	F				
	LAT_ARG_26	459638	4456039	Estornino negro	<i>Sturnus unicolor</i>	2	D			Matorral mediterráneo, olivar	
				Curruca cabecinegra	<i>Sylvia melanocephala</i>	1	F				
				Estornino negro	<i>Sturnus unicolor</i>	1	F				
				Verdecillo	<i>Serinus serinus</i>	2	F				
	LAT_ARG_27	460559	4456828	Urraca	<i>Pica pica</i>	1	F			Matorral mediterráneo, olivar	
				Paloma torcaz	<i>Columba palumbus</i>	1	F				
				Curruca cabecinegra	<i>Sylvia melanocephala</i>	1	F				
				Cogujada común	<i>Galerida cristata</i>	1	F				
				Estornino negro	<i>Sturnus unicolor</i>	1	F				
				Curruca cabecinegra	<i>Sylvia melanocephala</i>	1	F				
				Urraca	<i>Pica pica</i>	1	F				
				Cogujada común	<i>Galerida cristata</i>	1	F				
				Estornino negro	<i>Sturnus unicolor</i>	2	F				
				Urraca	<i>Pica pica</i>	2	F				
				Urraca	<i>Pica pica</i>	3	F				
				Alcaudón común	<i>Lanius senator</i>	1	F				
	LAT_ARG_28	460965	4457285	Busardo ratonero	<i>Buteo buteo</i>	1	D			Pinar de pino carrasco, encinar y matorral mediterráneo	Pollo del año
				Paloma torcaz	<i>Columba palumbus</i>	7	F				
				Paloma torcaz	<i>Columba palumbus</i>	2	F				
				Paloma torcaz	<i>Columba palumbus</i>	1	F				
				Paloma torcaz	<i>Columba palumbus</i>	1	F				
				Abejaruco europeo	<i>Merops apiaster</i>	2	F				
				Paloma torcaz	<i>Columba palumbus</i>	3	F				
				Paloma torcaz	<i>Columba palumbus</i>	1	F				

Este documento es copia original firmado. Se han ocultado datos personales en aplicación de la normativa correspondiente.

Fecha	Estación	X	Y	Especie	Nom_cient	Número	Distancia	Altura	Dirección	Habitat	Observaciones
				Paloma torcaz	<i>Columba palumbus</i>	1	F				
				Jilguero	<i>Carduelis carduelis</i>	2	F				
				Paloma torcaz	<i>Columba palumbus</i>	1	F				
				Golondrina común	<i>Hirundo rustica</i>	2	F				
				Golondrina común	<i>Hirundo rustica</i>	5	F				
				Jilguero	<i>Carduelis carduelis</i>	3	F				
				Jilguero	<i>Carduelis carduelis</i>	4	F				
				Jilguero	<i>Carduelis carduelis</i>	2	F				
	LAT_ARG_29	461592	4458338	Gorrión común	<i>Passer domesticus</i>	2	F			Terreno baldío, olivar	
				Urraca	<i>Pica pica</i>	2	F				
				Pinzón vulgar	<i>Fringilla coelebs</i>	1	F				
				Jilguero	<i>Carduelis carduelis</i>	2	F				
				Urraca	<i>Pica pica</i>	1	F				
				Paloma torcaz	<i>Columba palumbus</i>	1	F				
				Paloma torcaz	<i>Columba palumbus</i>	5	F				
				Paloma torcaz	<i>Columba palumbus</i>	2	F				
				Golondrina común	<i>Hirundo rustica</i>	2	F				
				Golondrina común	<i>Hirundo rustica</i>	1	F				
	LAT_ARG_30	461535	4458898	Urraca	<i>Pica pica</i>	1	F			Cultivo de secano, olivar	
				Golondrina común	<i>Hirundo rustica</i>	1	D				
				Paloma torcaz	<i>Columba palumbus</i>	2	F				
				Pardillo común	<i>Carduelis cannabina</i>	2	F				
				Urraca	<i>Pica pica</i>	3	D				
				Golondrina común	<i>Hirundo rustica</i>	2	F				
				Golondrina común	<i>Hirundo rustica</i>	2	F				
				Urraca	<i>Pica pica</i>	1	D				
	LAT_ARG_31	461186	4459801	Jilguero	<i>Carduelis carduelis</i>	7	F			Cultivo de secano, pinar	
				Carbonero garrapinos	<i>Periparus ater</i>	1	D				
				Jilguero	<i>Carduelis carduelis</i>	2	F				
				Jilguero	<i>Carduelis carduelis</i>	1	F				
				Jilguero	<i>Carduelis carduelis</i>	3	F				
				Jilguero	<i>Carduelis carduelis</i>	3	F				
				Jilguero	<i>Carduelis carduelis</i>	2	F				
				Carbonero garrapinos	<i>Periparus ater</i>	1	F				

Este documento es copia original firmado. Se han ocultado datos personales en conformidad de la normativa vigente

Fecha	Estación	X	Y	Especie	Nom_cient	Número	Distancia	Altura	Dirección	Habitat	Observaciones
28/09/2021	SET_TAGUS	456642	4428980	Conejo común	<i>Oryctolagus cuniculus</i>	1	D			Encinar, coscojar y matorral mediterráneo	
				Alcaudón común	<i>Lanius senator</i>	1	F				
				Pardillo común	<i>Carduelis cannabina</i>	2	F				
				Urraca	<i>Pica pica</i>	2	F				
				Cogujada común	<i>Galerida cristata</i>	1	F				
				Conejo común	<i>Oryctolagus cuniculus</i>	1	F				
				Paloma torcaz	<i>Columba palumbus</i>	1	F				
				Cogujada común	<i>Galerida cristata</i>	1	F				
				Urraca	<i>Pica pica</i>	2	F				
				Paloma torcaz	<i>Columba palumbus</i>	1	F				
				Collalba rubia	<i>Oenanthe hispanica</i>	1	F				
				Corneja común	<i>Corvus corone</i>	1	F				
				Corneja común	<i>Corvus corone</i>	1	F				
				Tarabilla europea	<i>Saxicola torquatus</i>	1	F				
	Urraca	<i>Pica pica</i>	1	F							
	LAT_ARG_01	457316	4429393	Cogujada común	<i>Galerida cristata</i>	2	F			Cultivo de secano, olivar y matorral mediterráneo	
				Estornino negro	<i>Sturnus vulgar</i>	4	F				
				Cogujada común	<i>Galerida cristata</i>	3	F				
				Urraca	<i>Pica pica</i>	1	F				
				Paloma torcaz	<i>Columba palumbus</i>	4	F				
				Urraca	<i>Pica pica</i>	1	F				
				Cogujada común	<i>Galerida cristata</i>	3	F				
				Cogujada común	<i>Galerida cristata</i>	2	F				
				Pinzón vulgar	<i>Fringilla coelebs</i>	2	F				
				Cogujada común	<i>Galerida cristata</i>	3	F				
				Cogujada común	<i>Galerida cristata</i>	2	F				
				Collalba rubia	<i>Oenanthe hispanica</i>	2	F				
				Collalba rubia	<i>Oenanthe hispanica</i>	1	F				
				Pinzón vulgar	<i>Fringilla coelebs</i>	1	F				
	Pinzón vulgar	<i>Fringilla coelebs</i>	3	F							
	LAT_ARG_02	457858	4430118	Pinzón vulgar	<i>Fringilla coelebs</i>	11	F			Cultivo de secano	
				Cogujada común	<i>Galerida cristata</i>	3	F				
				Busardo ratonero	<i>Buteo buteo</i>	1	F				
Jilguero				<i>Carduelis carduelis</i>	3	F					
Pinzón vulgar				<i>Fringilla coelebs</i>	2	F					
Cogujada común				<i>Galerida cristata</i>	2	F					
Cogujada común	<i>Galerida cristata</i>	7	F								

Este documento es copia original firmado. Se han ocultado datos personales en
 Estornino negro de la siguiente manera

Fecha	Estación	X	Y	Especie	Nom_cient	Número	Distancia	Altura	Dirección	Habitat	Observaciones
				Triguero	<i>Emberiza calandra</i>	2	F				
				Triguero	<i>Emberiza calandra</i>	6	F				
				Pinzón vulgar	<i>Fringilla coelebs</i>	8	F				
				Pinzón vulgar	<i>Fringilla coelebs</i>	3	F				
				Pinzón vulgar	<i>Fringilla coelebs</i>	2	F				
				Pinzón vulgar	<i>Fringilla coelebs</i>	2	F				
				Cogujada común	<i>Galerida cristata</i>	3	F				
				Jilguero	<i>Carduelis carduelis</i>	2	F				
				Cogujada común	<i>Galerida cristata</i>	6	F				
				Pinzón vulgar	<i>Fringilla coelebs</i>	5	F				
				Cogujada común	<i>Galerida cristata</i>	2	F				
				Cogujada común	<i>Galerida cristata</i>	1	F				
				Pinzón vulgar	<i>Fringilla coelebs</i>	2	D				
				Cogujada común	<i>Galerida cristata</i>	3	F				
				Cogujada común	<i>Galerida cristata</i>	1	F				
				Triguero	<i>Emberiza calandra</i>	5	F				
				Jilguero	<i>Carduelis carduelis</i>	1	F				
				Pinzón vulgar	<i>Fringilla coelebs</i>	3	F				
				Jilguero	<i>Carduelis carduelis</i>	1	F				
				Pinzón vulgar	<i>Fringilla coelebs</i>	2	F				
				Curruca cabecinegra	<i>Sylvia melanocephala</i>	1	F				
				Alcaudón común	<i>Lanius senator</i>	1	F				
				Cogujada común	<i>Galerida cristata</i>	1	F				
				Mosquitero común	<i>Phylloscopus collybita</i>	1	F				
				Cogujada montesina	<i>Galerida theklae</i>	2	F				
				Pinzón vulgar	<i>Fringilla coelebs</i>	2	F				
				Cogujada montesina	<i>Galerida theklae</i>	3	F				
				Jilguero	<i>Carduelis carduelis</i>	1	F				
				Cogujada común	<i>Galerida cristata</i>	1	F				
				Pardillo común	<i>Carduelis cannabina</i>	2	F				
				Curruca cabecinegra	<i>Sylvia melanocephala</i>	1	F				
				Pardillo común	<i>Carduelis cannabina</i>	3	F				
				Cogujada común	<i>Galerida cristata</i>	2	F				
				Cogujada común	<i>Galerida cristata</i>	4	F				
				Tarabilla europea	<i>Saxicola torquatus</i>	1	F				
				Triguero	<i>Emberiza calandra</i>	2	F				
				Cogujada común	<i>Galerida cristata</i>	1	F				
				Busardo ratonero	<i>Buteo buteo</i>	1	F				
				Jilguero	<i>Carduelis carduelis</i>	2	F				
				Gorrión común	<i>Passer domesticus</i>	3	F				
	LAT_ARG_03	458541	4431057	Jilguero	<i>Carduelis carduelis</i>	1	F			Olivar, matorral y atochar	
				Pinzón vulgar	<i>Fringilla coelebs</i>	3	F				
				Jilguero	<i>Carduelis carduelis</i>	1	F				
				Pinzón vulgar	<i>Fringilla coelebs</i>	2	F				
				Curruca cabecinegra	<i>Sylvia melanocephala</i>	1	F				
				Alcaudón común	<i>Lanius senator</i>	1	F				
				Cogujada común	<i>Galerida cristata</i>	1	F				
				Mosquitero común	<i>Phylloscopus collybita</i>	1	F				
				Cogujada montesina	<i>Galerida theklae</i>	2	F				
				Pinzón vulgar	<i>Fringilla coelebs</i>	2	F				
				Cogujada montesina	<i>Galerida theklae</i>	3	F				
				Jilguero	<i>Carduelis carduelis</i>	1	F				
				Cogujada común	<i>Galerida cristata</i>	1	F				
				Pardillo común	<i>Carduelis cannabina</i>	2	F				
				Curruca cabecinegra	<i>Sylvia melanocephala</i>	1	F				
				Pardillo común	<i>Carduelis cannabina</i>	3	F				
	LAT_ARG_04	459059	4432270	Cogujada común	<i>Galerida cristata</i>	2	F			Cultivo, olivar y viñedo	
				Cogujada común	<i>Galerida cristata</i>	4	F				
				Tarabilla europea	<i>Saxicola torquatus</i>	1	F				
				Triguero	<i>Emberiza calandra</i>	2	F				
				Cogujada común	<i>Galerida cristata</i>	1	F				
				Busardo ratonero	<i>Buteo buteo</i>	1	F				
				Jilguero	<i>Carduelis carduelis</i>	2	F				
				Gorrión común	<i>Passer domesticus</i>	3	F				

Este documento es copia original firmado. Se han ocultado datos personales en modificación de la normativa vigente

Fecha	Estación	X	Y	Especie	Nom_cient	Número	Distancia	Altura	Dirección	Habitat	Observaciones
				Avión roquero	<i>Ptyonoprogne rupestris</i>	19	F				
				Cogujada común	<i>Galerida cristata</i>	3	F				
				Jilguero	<i>Carduelis carduelis</i>	3	F				
				Tarabilla europea	<i>Saxicola torquatus</i>	2	F				
				Pardillo común	<i>Carduelis cannabina</i>	4	F				
				Gorrion molinero	<i>Passer montanus</i>	5	F				
	LAT_ARG_05	459116	4433155	Gorrion común	<i>Passer domesticus</i>	8	F			Cultivo de regadío.	
				Urraca	<i>Pica pica</i>	1	F				
				Gorrion común	<i>Passer domesticus</i>	15	F				
				Urraca	<i>Pica pica</i>	3	F				
				Urraca	<i>Pica pica</i>	1	F				
				Cogujada común	<i>Galerida cristata</i>	2	F				
				Jilguero	<i>Carduelis carduelis</i>	5	F				
				Cogujada común	<i>Galerida cristata</i>	2	F				
				Cogujada común	<i>Galerida cristata</i>	2	F				
				Cogujada común	<i>Galerida cristata</i>	3	F				
				Conejo común	<i>Oryctolagus cuniculus</i>	1	F				
				Cernicho vulgar	<i>Falco tinnunculus</i>	1	F				
				Cogujada común	<i>Galerida cristata</i>	1	F				
				Avión común	<i>Delichon urbicum</i>	2	F				
				Gorrion común	<i>Passer domesticus</i>	4	F				
				Urraca	<i>Pica pica</i>	1	F				
				Jilguero	<i>Carduelis carduelis</i>	3	F				
				Estornino negro	<i>Sturnus unicolor</i>	6	F				
				Cogujada común	<i>Galerida cristata</i>	2	F				
				Paloma torcaz	<i>Columba palumbus</i>	1	F				
				Cogujada común	<i>Galerida cristata</i>	1	F				
				Perdiz roja	<i>Alectoris rufa</i>	5	D				
				Paloma bravía	<i>Columba livia</i>	2	F				
				Azor	<i>Accipiter gentilis</i>	1	D				
				Cogujada común	<i>Galerida cristata</i>	1	F				
				Estornino negro	<i>Sturnus unicolor</i>	3	D				
				Estornino negro	<i>Sturnus unicolor</i>	2	D				
				Cogujada común	<i>Galerida cristata</i>	1	F				
				Cogujada común	<i>Galerida cristata</i>	1	D				
				Cogujada común	<i>Galerida cristata</i>	1	F				
				Jilguero	<i>Carduelis carduelis</i>	14	F				
				Jilguero	<i>Carduelis carduelis</i>	12	F				
	LAT_ARG_06	458797	4434123							Cultivo de regadío	Campos de maiz
	LAT_ARG_07	458631	4435008							Matorral, cultivo de secano	Está a punto de cazar una bravía
	LAT_ARG_08	458954	4436684							Cultivo de secano, terreno baldío	

Fecha	Estación	X	Y	Especie	Nom_cient	Número	Distancia	Altura	Dirección	Habitat	Observaciones
				Paloma bravía	<i>Columba livia</i>	2	D				
				Curruca capirotada	<i>Sylvia atricapilla</i>	1	F				
				Cogujada común	<i>Galerida cristata</i>	2	F				
				Curruca capirotada	<i>Sylvia atricapilla</i>	1	F				
				Jilguero	<i>Carduelis carduelis</i>	3	F				
				Estornino negro	<i>Sturnus unicolor</i>	2	F				
				Estornino negro	<i>Sturnus unicolor</i>	1	F				
				Pardillo común	<i>Carduelis cannabina</i>	2	F				
				Gorrión común	<i>Passer domesticus</i>	2	F				
				Estornino negro	<i>Sturnus unicolor</i>	4	F				
				Paloma bravía	<i>Columba livia</i>	2	F				
				Curruca carrasqueña	<i>Sylvia cantillans</i>	1	F				
LAT_ARG_09	459162	4437415		Curruca carrasqueña	<i>Sylvia cantillans</i>	1	F			Cultivo de secano, olivar	
				Alcaudón común	<i>Lanius senator</i>	1	F				
				Alcaudón común	<i>Lanius senator</i>	2	F				
				Jilguero	<i>Carduelis carduelis</i>	1	F				
				Verdecillo	<i>Serinus serinus</i>	3	D				
				Paloma bravía	<i>Columba livia</i>	9	F				
				Verdecillo	<i>Serinus serinus</i>	1	F				
				Cogujada común	<i>Galerida cristata</i>	2	F				
				Grajilla	<i>Corvus monedula</i>	4	F				
				Cogujada común	<i>Galerida cristata</i>	1	F				
LAT_ARG_10	459408	4438385		Paloma bravía	<i>Columba livia</i>	3	F			Cultivo de secano	
				Paloma bravía	<i>Columba livia</i>	1	F				
				Cogujada común	<i>Galerida cristata</i>	2	F				
				Cogujada común	<i>Galerida cristata</i>	1	F				
				Cogujada común	<i>Galerida cristata</i>	2	F				
				Cogujada común	<i>Galerida cristata</i>	1	D				
				Pardillo común	<i>Carduelis cannabina</i>	3	F				
LAT_ARG_11	459589	4439594		Jilguero	<i>Carduelis carduelis</i>	38	F			Cultivo de secano	
				Verderón común	<i>Carduelis chloris</i>	5	F				
				Cogujada común	<i>Galerida cristata</i>	1	F				
				Jilguero	<i>Carduelis carduelis</i>	2	F				
				Verderón común	<i>Carduelis chloris</i>	2	F				
				Verderón común	<i>Carduelis chloris</i>	3	F				
				Urraca	<i>Pica pica</i>	3	F				
				Cogujada común	<i>Galerida cristata</i>	2	F				
				Jilguero	<i>Carduelis carduelis</i>	6	D				
				Cogujada común	<i>Galerida cristata</i>	2	F				
				Cogujada común	<i>Galerida cristata</i>	2	F				

Este documento es copia original firmado. Se han ocultado datos personales en justificación de la normativa vigente

Fecha	Estación	X	Y	Especie	Nom_cient	Número	Distancia	Altura	Dirección	Habitat	Observaciones
				Estomino negro	<i>Sturnus unicolor</i>	5	F				
				Verderón común	<i>Carduelis chloris</i>	2	F				
				Jilguero	<i>Carduelis carduelis</i>	4	F				
				Jilguero	<i>Carduelis carduelis</i>	23	F				
				Jilguero	<i>Carduelis carduelis</i>	14	F				
				Cogujada común	<i>Galerida cristata</i>	3	F				
				Jilguero	<i>Carduelis carduelis</i>	19	F				
				Jilguero	<i>Carduelis carduelis</i>	4	F				
				Jilguero	<i>Carduelis carduelis</i>	3	F				
				Urraca	<i>Pica pica</i>	4	F				
				Cogujada común	<i>Galerida cristata</i>	2	F				
				Cogujada común	<i>Galerida cristata</i>	3	F				
				Cogujada común	<i>Galerida cristata</i>	1	F				
				Cogujada común	<i>Galerida cristata</i>	3	F				
				Cogujada común	<i>Galerida cristata</i>	2	D				
				Cogujada común	<i>Galerida cristata</i>	1	D				
				Cogujada común	<i>Galerida cristata</i>	1	F				
				Urraca	<i>Pica pica</i>	1	F				
				Urraca	<i>Pica pica</i>	1	F				
				Cogujada común	<i>Galerida cristata</i>	2	D				
				Cogujada común	<i>Galerida cristata</i>	1	D				
				Curruca cabecinegra	<i>Sylvia melanocephala</i>	1	F				
				Urraca	<i>Pica pica</i>	3	F				
				Verdecillo	<i>Serinus serinus</i>	3	F				
				Urraca	<i>Pica pica</i>	1	F				
				Cogujada común	<i>Galerida cristata</i>	2	F				
				Cogujada común	<i>Galerida cristata</i>	1	F				
				Cogujada común	<i>Galerida cristata</i>	2	F				
				Cogujada común	<i>Galerida cristata</i>	1	F				
				Cogujada común	<i>Galerida cristata</i>	1	F				
				Urraca	<i>Pica pica</i>	1	F				
				Cogujada común	<i>Galerida cristata</i>	1	F				
				Urraca	<i>Pica pica</i>	1	F				
				Cogujada común	<i>Galerida cristata</i>	2	F				
				Jilguero	<i>Carduelis carduelis</i>	1	D				
				Verderón común	<i>Carduelis chloris</i>	3	F				
				Cogujada común	<i>Galerida cristata</i>	1	F				
				Jilguero	<i>Carduelis carduelis</i>	2	F				
				Jilguero	<i>Carduelis carduelis</i>	3	F				
				Águila imperial ibérica	<i>Aquila adalberti</i>	1	F				

Este documento es copia original firmado. Se han ocultado datos personales en
 justificación de la normativa vigente

Fecha	Estación	X	Y	Especie	Nom_cient	Número	Distancia	Altura	Dirección	Habitat	Observaciones					
27/09/2021				Jilguero	<i>Carduelis carduelis</i>	6	F									
				Jilguero	<i>Carduelis carduelis</i>	5	F									
				Jilguero	<i>Carduelis carduelis</i>	3	F									
				Urraca	<i>Pica pica</i>	1	F									
	LAT_ARG_15	460287	4442694	Cogujada común	<i>Galerida cristata</i>	1	F			Matorral mediterráneo, pinar de pino carrasco						
				Jilguero	<i>Carduelis carduelis</i>	2	F									
				Jilguero	<i>Carduelis carduelis</i>	3	F									
				Jilguero	<i>Carduelis carduelis</i>	5	F									
				Jilguero	<i>Carduelis carduelis</i>	2	F									
				Jilguero	<i>Carduelis carduelis</i>	1	F									
				Jilguero	<i>Carduelis carduelis</i>	1	F									
				Cogujada común	<i>Galerida cristata</i>	1	F									
				Urraca	<i>Pica pica</i>	1	F									
				Jilguero	<i>Carduelis carduelis</i>	4	F									
				LAT_ARG_16	460538	4443612	Busardo ratonero	<i>Buteo buteo</i>	1			F			Olivar, cultivo de secano	
							Pinzón vulgar	<i>Fringilla coelebs</i>	3			F				
	Curruca cabecinegra	<i>Sylvia melanocephala</i>	1				F									
	Collalba rubia	<i>Cenantes hispanica</i>	1				F									
	Pinzón vulgar	<i>Fringilla coelebs</i>	4				D									
	Pinzón vulgar	<i>Fringilla coelebs</i>	2				F									
	Pinzón vulgar	<i>Fringilla coelebs</i>	1				D									
	Cogujada común	<i>Galerida cristata</i>	2				D									
	Jilguero	<i>Carduelis carduelis</i>	2				F									
	Urraca	<i>Pica pica</i>	3				F									
	Pinzón vulgar	<i>Fringilla coelebs</i>	2				F									
	LAT_ARG_17	460895	4445095				Paloma torcaz	<i>Columba palumbus</i>	4	F			Olivar, cultivo de secano			
				Curruca cabecinegra	<i>Sylvia melanocephala</i>	1	D									
				Cogujada común	<i>Galerida cristata</i>	1	F									
				Pinzón vulgar	<i>Fringilla coelebs</i>	2	F									
				Pinzón vulgar	<i>Fringilla coelebs</i>	4	F									
				Carbonero común	<i>Parus major</i>	2	F									
				Pinzón vulgar	<i>Fringilla coelebs</i>	2	F									
Pinzón vulgar				<i>Fringilla coelebs</i>	1	F										
Cogujada común				<i>Galerida cristata</i>	2	F										
Pinzón vulgar	<i>Fringilla coelebs</i>	1	F													

Este documento es copia original firmado. Se han ocultado datos personales en aplicación de la normativa vigente

Fecha	Estación	X	Y	Especie	Nom_cient	Número	Distancia	Altura	Dirección	Habitat	Observaciones
				Pinzón vulgar	<i>Fringilla coelebs</i>	2	F				
				Pinzón vulgar	<i>Fringilla coelebs</i>	1	F				
				Corneja común	<i>Corvus corone</i>	1	F				
				Curruca rabilarga	<i>Sylvia undata</i>	1	F				
				Pinzón vulgar	<i>Fringilla coelebs</i>	2	F				
				Paloma torcaz	<i>Columba palumbus</i>	2	F				
				Cogujada común	<i>Galerida cristata</i>	2	F				
				Pinzón vulgar	<i>Fringilla coelebs</i>	1	F				
				Verdecillo	<i>Serinus serinus</i>	2	F				
				Pinzón vulgar	<i>Fringilla coelebs</i>	3	F				
				Paloma torcaz	<i>Columba palumbus</i>	2	F				
				Cogujada común	<i>Galerida cristata</i>	1	F				
				Corneja común	<i>Corvus corone</i>	1	F				
				Paloma torcaz	<i>Columba palumbus</i>	1	F				
				Paloma torcaz	<i>Columba palumbus</i>	1	F				
				Paloma torcaz	<i>Columba palumbus</i>	23	F				
				Esperuco negro	<i>Sturnia vulgaris</i>	11	F				
				Conejo común	<i>Oryctolagus cuniculus</i>	1	F				
				Curruca rabilarga	<i>Sylvia undata</i>	2	F				
				Curruca rabilarga	<i>Sylvia undata</i>	1	D				
				Pinzón vulgar	<i>Fringilla coelebs</i>	3	F				
				Cogujada común	<i>Galerida cristata</i>	2	F				
				Pinzón vulgar	<i>Fringilla coelebs</i>	7	F				
				Paloma torcaz	<i>Columba palumbus</i>	1	F				
				Paloma torcaz	<i>Columba palumbus</i>	2	F				
				Cogujada común	<i>Galerida cristata</i>	2	F				
				Mirlo común	<i>Turdus merula</i>	1	D				
				Pinzón vulgar	<i>Fringilla coelebs</i>	4	F				
				Pinzón vulgar	<i>Fringilla coelebs</i>	2	F				
				Pinzón vulgar	<i>Fringilla coelebs</i>	7	D				
				Cogujada común	<i>Galerida cristata</i>	1	F				
				Paloma torcaz	<i>Columba palumbus</i>	1	F				
				Jilguero	<i>Carduelis carduelis</i>	7	F				
				Pinzón vulgar	<i>Fringilla coelebs</i>	6	F				
	LAT_ARG_18	461527	4447643							Matorral mediterráneo, olivar, pinar de pino carrasco	

Este documento es copia original firmado. Se han ocultado datos personales en esta impresión de la normativa vigente

Fecha	Estación	X	Y	Especie	Nom_cient	Número	Distancia	Altura	Dirección	Habitat	Observaciones
				Curruca rabilarga	<i>Sylvia undata</i>	1	F				
				Pinzón vulgar	<i>Fringilla coelebs</i>	10	F				
				Curruca rabilarga	<i>Sylvia undata</i>	3	D				
				Pinzón real	<i>Fringilla montifringilla</i>	3	F				
				Pinzón vulgar	<i>Fringilla coelebs</i>	2	F				
	LAT_ARG_19	461427	4448829	Paloma torcaz	<i>Columba palumbus</i>	4	F			Cultivo	
				Papamoscas cerrojillo	<i>Ficedula hypoleuca</i>	1	F				
				Pinzón vulgar	<i>Fringilla coelebs</i>	3	F				
				Papamoscas cerrojillo	<i>Ficedula hypoleuca</i>	2	F				
				Jilguero	<i>Carduelis carduelis</i>	3	F				
				Cogujada común	<i>Galerida cristata</i>	2	F				
				Paloma torcaz	<i>Columba palumbus</i>	8	F				
				Paloma torcaz	<i>Columba palumbus</i>	3	F				
				Paloma torcaz	<i>Columba palumbus</i>	11	F				
				Cogujada común	<i>Galerida cristata</i>	2	F				
				Pinzón vulgar	<i>Fringilla coelebs</i>	1	F				
				Cogujada común	<i>Galerida cristata</i>	1	F				
				Cogujada común	<i>Galerida cristata</i>	3	F				
				Urraca	<i>Pica pica</i>	1	F				
				Jilguero	<i>Carduelis carduelis</i>	3	F				
				Paloma torcaz	<i>Columba palumbus</i>	2	F				
				Estornino negro	<i>Sturnus unicolor</i>	2	F				
				Tórtola turca	<i>Streptopelia decaocto</i>	2	F				
				Urraca	<i>Pica pica</i>	3	F				
				Pinzón vulgar	<i>Fringilla coelebs</i>	5	F				
				Cogujada común	<i>Galerida cristata</i>	2	F				
				Tarabilla europea	<i>Saxicola torquatus</i>	1	F				
				Tarabilla europea	<i>Saxicola torquatus</i>	1	F				
	Tarabilla europea	<i>Saxicola torquatus</i>	1	F							
	LAT_ARG_20	461075	4450195	Urraca	<i>Pica pica</i>	1	F			Cultivo de regadío	
				Pinzón vulgar	<i>Fringilla coelebs</i>	2	F				
				Jilguero	<i>Carduelis carduelis</i>	5	F				
				Estornino negro	<i>Sturnus unicolor</i>	1	F				
				Estornino negro	<i>Sturnus unicolor</i>	15	F				

Este documento es copia original firmado. Se han ocultado datos personales en función de la normativa vigente

Fecha	Estación	X	Y	Especie	Nom_cient	Número	Distancia	Altura	Dirección	Habitat	Observaciones
				Urraca	<i>Pica pica</i>	1	D				
				Verderón común	<i>Carduelis chloris</i>	3	F				
				Pinzón vulgar	<i>Fringilla coelebs</i>	6	F				
				Estornino negro	<i>Sturnus unicolor</i>	1	F				
				Pinzón vulgar	<i>Fringilla coelebs</i>	2	F				
				Estornino negro	<i>Sturnus unicolor</i>	5	F				
				Pinzón vulgar	<i>Fringilla coelebs</i>	9	F				
				Urraca	<i>Pica pica</i>	2	F				
				Tórtola turca	<i>Streptopelia decaocto</i>	4	F				
				Pinzón vulgar	<i>Fringilla coelebs</i>	6	F				
				Tórtola turca	<i>Streptopelia decaocto</i>	4	F				
				Paloma torcaz	<i>Columba palumbus</i>	3	F				
				Urraca	<i>Pica pica</i>	1	D				
				Paloma torcaz	<i>Columba palumbus</i>	5	F				
				Urraca	<i>Pica pica</i>	1	F				
				Paloma torcaz	<i>Columba palumbus</i>	5	F				
				Lavandera blanca	<i>Motacilla alba</i>	1	F				
				Lavandera blanca	<i>Motacilla alba</i>	2	F				
				Urraca	<i>Pica pica</i>	1	F				
				Mirlo común	<i>Turdus merula</i>	1	F				
				Paloma torcaz	<i>Columba palumbus</i>	1	F				
				Jilguero	<i>Carduelis carduelis</i>	1	F				
				Paloma bravía	<i>Columba livia</i>	1	F				
				Urraca	<i>Pica pica</i>	2	F				
				Estornino negro	<i>Sturnus unicolor</i>	1	F				
				Estornino negro	<i>Sturnus unicolor</i>	3	F				
				Estornino negro	<i>Sturnus unicolor</i>	3	F				
				Paloma torcaz	<i>Columba palumbus</i>	1	F				
				Paloma torcaz	<i>Columba palumbus</i>	1	F				
				Paloma torcaz	<i>Columba palumbus</i>	1	F				
				Estornino negro	<i>Sturnus unicolor</i>	4	F				
				Gorrión común	<i>Passer domesticus</i>	4	F				
				Gorrión común	<i>Passer domesticus</i>	9	F				
				Estornino negro	<i>Sturnus unicolor</i>	1	F				
	LAT_ARG_21	461004	4451320	Paloma torcaz	<i>Columba palumbus</i>	5	F			Cultivo de regadío	
				Lavandera blanca	<i>Motacilla alba</i>	1	F				
				Lavandera blanca	<i>Motacilla alba</i>	2	F				
				Urraca	<i>Pica pica</i>	1	F				
				Mirlo común	<i>Turdus merula</i>	1	F				
				Paloma torcaz	<i>Columba palumbus</i>	1	F				
				Jilguero	<i>Carduelis carduelis</i>	1	F				
				Paloma bravía	<i>Columba livia</i>	1	F				
				Urraca	<i>Pica pica</i>	2	F				
				Estornino negro	<i>Sturnus unicolor</i>	1	F				
				Estornino negro	<i>Sturnus unicolor</i>	3	F				
				Estornino negro	<i>Sturnus unicolor</i>	3	F				
				Paloma torcaz	<i>Columba palumbus</i>	1	F				
				Paloma torcaz	<i>Columba palumbus</i>	1	F				
				Paloma torcaz	<i>Columba palumbus</i>	1	F				
				Estornino negro	<i>Sturnus unicolor</i>	4	F				
				Gorrión común	<i>Passer domesticus</i>	4	F				
				Gorrión común	<i>Passer domesticus</i>	9	F				
				Estornino negro	<i>Sturnus unicolor</i>	1	F				

Este documento es copia original firmado. Se han ocultado datos personales en aplicación de la normativa vigente

Fecha	Estación	X	Y	Especie	Nom_cient	Número	Distancia	Altura	Dirección	Habitat	Observaciones
				Jilguero	<i>Carduelis carduelis</i>	7	F				
				Urraca	<i>Pica pica</i>	1	F				
				Paloma torcaz	<i>Columba palumbus</i>	47	F				
	LAT_ARG_22	460535	4451902	Estornino negro	<i>Sturnus unicolor</i>	4	F			Olivar	
				Estornino negro	<i>Sturnus unicolor</i>	1	F				
				Estornino negro	<i>Sturnus unicolor</i>	7	F				
				Estornino negro	<i>Sturnus unicolor</i>	2	F				
				Paloma torcaz	<i>Columba palumbus</i>	2	F				
				Mirlo común	<i>Turdus merula</i>	1	D				
				Paloma torcaz	<i>Columba palumbus</i>	3	F				
				Estornino negro	<i>Sturnus unicolor</i>	1	D				
				Estornino negro	<i>Sturnus unicolor</i>	2	F				
				Paloma torcaz	<i>Columba palumbus</i>	22	F				
				Paloma torcaz	<i>Columba palumbus</i>	1	F				
				Paloma torcaz	<i>Columba palumbus</i>	2	D				
				Tortolita	<i>Streptopelia decaocto</i>	5	F				
				Milvón	<i>Turdus merula</i>	1	F				
				Urraca	<i>Pica pica</i>	1	D				
	Cogujada común	<i>Galerida cristata</i>	1	D							
	LAT_ARG_23	459377	4452573	Curruca rabilarga	<i>Sylvia undata</i>	1	F			Matorral mediterráneo, coscojar	
				Cogujada común	<i>Galerida cristata</i>	1	F				
				Pardillo común	<i>Carduelis cannabina</i>	1	F				
				Pardillo común	<i>Carduelis cannabina</i>	3	F				
				Cogujada común	<i>Galerida cristata</i>	1	F				
				Jilguero	<i>Carduelis carduelis</i>	3	F				
				Curruca rabilarga	<i>Sylvia undata</i>	1	F				
				Pardillo común	<i>Carduelis cannabina</i>	3	F				
				Cogujada común	<i>Galerida cristata</i>	1	D				
				Cogujada común	<i>Galerida cristata</i>	1	D				
				Verderón común	<i>Carduelis chloris</i>	1	D				
				Jilguero	<i>Carduelis carduelis</i>	2	D				
				Urraca	<i>Pica pica</i>	2	F				
				Carbonero común	<i>Parus major</i>	2	F				
				Cogujada común	<i>Galerida cristata</i>	2	F				

Este documento es copia original firmado. Se han ocultado datos personales en aplicación de la normativa vigente

Fecha	Estación	X	Y	Especie	Nom_cient	Número	Distancia	Altura	Dirección	Habitat	Observaciones
				Cogujada común	<i>Galerida cristata</i>	1	F				
				Curruca rabilarga	<i>Sylvia undata</i>	1	F				
	LAT_ARG_24	458806	4453523	Pinzón vulgar	<i>Fringilla coelebs</i>	3	F			Olivar	
				Urraca	<i>Pica pica</i>	2	F				
				Jilguero	<i>Carduelis carduelis</i>	3	F				
				Pinzón vulgar	<i>Fringilla coelebs</i>	5	F				
				Cogujada común	<i>Galerida cristata</i>	2	F				
				Jilguero	<i>Carduelis carduelis</i>	2	F				
				Carbonero común	<i>Parus major</i>	2	F				
				Cogujada común	<i>Galerida cristata</i>	2	F				
				Pinzón vulgar	<i>Fringilla coelebs</i>	2	F				
				Jilguero	<i>Carduelis carduelis</i>	6	F				
				Lavandera blanca	<i>Motacilla alba</i>	2	F				
				Pinzón vulgar	<i>Fringilla coelebs</i>	1	F				
				Curruca cabecinegra	<i>Sylvia melanocephala</i>	2	F				
				Paloma bravía	<i>Columba livia</i>	1	F				
				Cogujada común	<i>Galerida cristata</i>	1	F				
				Carbonero común	<i>Parus major</i>	1	F				
				Jilguero	<i>Carduelis carduelis</i>	1	F				
				Pinzón vulgar	<i>Fringilla coelebs</i>	2	F				
				Lavandera blanca	<i>Motacilla alba</i>	1	F				
				Pinzón vulgar	<i>Fringilla coelebs</i>	1	F				
				Jilguero	<i>Carduelis carduelis</i>	1	F				
				Curruca cabecinegra	<i>Sylvia melanocephala</i>	1	F				
				Jilguero	<i>Carduelis carduelis</i>	1	F				
	Jilguero	<i>Carduelis carduelis</i>	3	F							
	Paloma torcaz	<i>Columba palumbus</i>	30	F							
	Paloma bravía	<i>Columba livia</i>	110	F							
	LAT_ARG_25	458567	4454906	Urraca	<i>Pica pica</i>	1	F			Olivar	
				Jilguero	<i>Carduelis carduelis</i>	3	F				
				Jilguero	<i>Carduelis carduelis</i>	2	F				
				Jilguero	<i>Carduelis carduelis</i>	2	F				
				Jilguero	<i>Carduelis carduelis</i>	1	F				
				Urraca	<i>Pica pica</i>	1	F				

Este documento es copia original firmado. Se han ocultado datos personales en aplicación de la normativa vigente

Fecha	Estación	X	Y	Especie	Nom_cient	Número	Distancia	Altura	Dirección	Habitat	Observaciones
				Paloma torcaz	<i>Columba palumbus</i>	1	F				
				Ruiseñor bastardo	<i>Cettia cetti</i>	1	D				
				Pinzón vulgar	<i>Fringilla coelebs</i>	3	F				
				Jilguero	<i>Carduelis carduelis</i>	2	F				
				Urraca	<i>Pica pica</i>	1	F				
				Busardo ratonero	<i>Buteo buteo</i>	1	D				
				Jilguero	<i>Carduelis carduelis</i>	2	F				
				Tórtola turca	<i>Streptopelia decaocto</i>	1	F				
				Paloma torcaz	<i>Columba palumbus</i>	1	F				
				Curruca rabilarga	<i>Sylvia undata</i>	1	F				
				Pinzón vulgar	<i>Fringilla coelebs</i>	1	F				
				Pinzón vulgar	<i>Fringilla coelebs</i>	2	F				
				Pinzón vulgar	<i>Fringilla coelebs</i>	1	D				
				Curruca cabecinegra	<i>Sylvia melanocephala</i>	2	F				
				Pinzón vulgar	<i>Fringilla coelebs</i>	1	F				
				Pinzón vulgar	<i>Fringilla coelebs</i>	2	F				
				Pinzón vulgar	<i>Fringilla coelebs</i>	2	F				
				Cogujada común	<i>Galerida cristata</i>	1	F				
	LAT_ARG_26	459638	4456039	Paloma torcaz	<i>Columba palumbus</i>	19	F			Matorral mediterráneo, olivar	
				Curruca rabilarga	<i>Sylvia undata</i>	1	F				
				Cogujada común	<i>Galerida cristata</i>	2	F				
				Pinzón vulgar	<i>Fringilla coelebs</i>	2	F				
				Cogujada común	<i>Galerida cristata</i>	2	F				
				Curruca cabecinegra	<i>Sylvia melanocephala</i>	1	F				
				Curruca rabilarga	<i>Sylvia undata</i>	1	D				
				Paloma torcaz	<i>Columba palumbus</i>	1	F				
				Pinzón vulgar	<i>Fringilla coelebs</i>	2	F				
				Colirrojo tizón	<i>Phoenicurus ochruros</i>	1	D				
	LAT_ARG_27	460559	4456828	Tórtola turca	<i>Streptopelia decaocto</i>	1	F			Matorral mediterráneo, olivar	
				Mochuelo europeo	<i>Athene noctua</i>	1	F				
				Jilguero	<i>Carduelis carduelis</i>	1	F				
				Jilguero	<i>Carduelis carduelis</i>	2	F				
				Jilguero	<i>Carduelis carduelis</i>	1	F				
				Curruca rabilarga	<i>Sylvia undata</i>	1	F				

Este documento es copia original firmado. Se han ocultado datos personales en la redacción de la normaivamente

Fecha	Estación	X	Y	Especie	Nom_cient	Número	Distancia	Altura	Dirección	Habitat	Observaciones
				Pinzón vulgar	<i>Fringilla coelebs</i>	2	F				
				Pinzón vulgar	<i>Fringilla coelebs</i>	3	F				
				Urraca	<i>Pica pica</i>	1	F				
				Jilguero	<i>Carduelis carduelis</i>	1	F				
				Verderón común	<i>Carduelis chloris</i>	1	F				
				Urraca	<i>Pica pica</i>	1	F				
				Curruca cabecinegra	<i>Sylvia melanocephala</i>	1	F				
				Conejo común	<i>Oryctolagus cuniculus</i>	1	F				
				Urraca	<i>Pica pica</i>	2	F				
				Urraca	<i>Pica pica</i>	1	F				
				Jilguero	<i>Carduelis carduelis</i>	2	F				
				Paloma torcaz	<i>Columba palumbus</i>	1	F				
				Jilguero	<i>Carduelis carduelis</i>	1	F				
				Pinzón vulgar	<i>Fringilla coelebs</i>	1	F				
				Paloma torcaz	<i>Columba palumbus</i>	1	F				
				Urraca	<i>Pica pica</i>	2	F				
				Paloma torcaz	<i>Columba palumbus</i>	2	F				
				Urraca	<i>Pica pica</i>	1	F				
				Curruca capirotada	<i>Sylvia atricapilla</i>	1	F				
				Curruca capirotada	<i>Sylvia atricapilla</i>	1	F				
				Jilguero	<i>Carduelis carduelis</i>	2	F				
				Urraca	<i>Pica pica</i>	1	D				
				Pinzón vulgar	<i>Fringilla coelebs</i>	2	F				
				Pinzón vulgar	<i>Fringilla coelebs</i>	2	F				
				Pinzón vulgar	<i>Fringilla coelebs</i>	1	F				
				Pinzón vulgar	<i>Fringilla coelebs</i>	2	F				
				Urraca	<i>Pica pica</i>	1	F				
				Pinzón vulgar	<i>Fringilla coelebs</i>	1	F				
				Pinzón vulgar	<i>Fringilla coelebs</i>	1	D				
				Aguilucho lagunero	<i>Circus aeruginosus</i>	1	F				
				Pinzón vulgar	<i>Fringilla coelebs</i>	4	F				
				Gorrión común	<i>Passer domesticus</i>	1	F				
				Pinzón vulgar	<i>Fringilla coelebs</i>	3	F				
				Gorrión común	<i>Passer domesticus</i>	6	F				
				Urraca	<i>Pica pica</i>	1	F				
				Pinzón vulgar	<i>Fringilla coelebs</i>	1	F				
				Pinzón vulgar	<i>Fringilla coelebs</i>	1	D				
				Aguilucho lagunero	<i>Circus aeruginosus</i>	1	F				
				Pinzón vulgar	<i>Fringilla coelebs</i>	4	F				
				Gorrión común	<i>Passer domesticus</i>	1	F				
				Pinzón vulgar	<i>Fringilla coelebs</i>	3	F				
				Gorrión común	<i>Passer domesticus</i>	6	F				
				Urraca	<i>Pica pica</i>	1	F				

Este documento es copia original firmado. Se han ocultado datos personales en duplicación de la normativa vigente

Pinar de pino carrasco, encinar y matorral mediterráneo

Terreno baldío, olivar

Fecha	Estación	X	Y	Especie	Nom_cient	Número	Distancia	Altura	Dirección	Habitat	Observaciones
				Urraca	<i>Pica pica</i>	1	F				
				Urraca	<i>Pica pica</i>	1	F				
				Gorrion común	<i>Passer domesticus</i>	1	D				
				Pinzón vulgar	<i>Fringilla coelebs</i>	2	F				
				Urraca	<i>Pica pica</i>	1	F				
				Pinzón vulgar	<i>Fringilla coelebs</i>	1	F				
				Pinzón vulgar	<i>Fringilla coelebs</i>	2	F				
				Verderón común	<i>Carduelis chloris</i>	1	F				
	LAT_ARG_30	461535	4458898	Urraca	<i>Pica pica</i>	1	F			Cultivo de secano, olivar	
				Jilguero	<i>Carduelis carduelis</i>	1	F				
				Mirlo común	<i>Turdus merula</i>	1	F				
				Gorrion común	<i>Passer domesticus</i>	1	F				
				Urraca	<i>Pica pica</i>	1	D				
				Pinzón vulgar	<i>Fringilla coelebs</i>	2	F				
				Verdecillo	<i>Serinus serinus</i>	2	F				
				Urraca	<i>Pica pica</i>	1	F				
				Gorrion común	<i>Passer domesticus</i>	1	D				
	LAT_ARG_31	461186	4459801	Urraca	<i>Pica pica</i>	2	F			Cultivo de secano, pinar	
				Pinzón vulgar	<i>Fringilla coelebs</i>	1	D				
				Urraca	<i>Pica pica</i>	1	F				
				Pinzón vulgar	<i>Fringilla coelebs</i>	1	D				
				Pinzón vulgar	<i>Fringilla coelebs</i>	2	D				
				Urraca	<i>Pica pica</i>	1	F				
				Urraca	<i>Pica pica</i>	1	F				
				Urraca	<i>Pica pica</i>	1	F				
				Paloma bravía	<i>Columba livia</i>	1	D				
				Paloma torcaz	<i>Columba palumbus</i>	1	F				

Este documento es copia original firmado. Se han ocultado datos personales en aplicación de la normativa vigente

Fecha	Estación	X	Y	Especie	Nom_cient	Número	Distancia	Altura	Dirección	Habitat	Observaciones
20/10/2021	SET_TAGUS	456642	4428980	Conejo común	<i>Oryctolagus cuniculus</i>	1	D			Encinar, coscojar y matorral mediterráneo	
				Pardillo común	<i>Carduelis cannabina</i>	2	F				
				Curruca capirotada	<i>Sylvia atricapilla</i>	1	D				
				Zorzal común	<i>Turdus philomelos</i>	1	F				
				Conejo común	<i>Oryctolagus cuniculus</i>	1	D				
				Calandria común	<i>Melanocorypha calandra</i>	2	F				
				Curruca capirotada	<i>Sylvia atricapilla</i>	1	D				
				Calandria común	<i>Melanocorypha calandra</i>	4	F				
				Cogujada común	<i>Galerida cristata</i>	1	F				
				Corneja común	<i>Corvus corone</i>	1	F				
	LAT_ARG_01	457316	4429393	Pinzón vulgar	<i>Fringilla coelebs</i>	1	D			Cultivo de secano, olivar y matorral mediterráneo	
				Gorrión moruno	<i>Passer hispaniolensis</i>	6	F				
				Cogujada común	<i>Galerida cristata</i>	3	F				
				Cernícalo vulgar	<i>Falco tinnunculus</i>	1	F				
				Jilguero	<i>Carduelis carduelis</i>	2	F				
				Gavilán	<i>Accipiter nisus</i>	1	F				
				Zorzal común	<i>Turdus philomelos</i>	1	F				
				Pinzón vulgar	<i>Fringilla coelebs</i>	1	F				
				Conejo común	<i>Oryctolagus cuniculus</i>	1	F				
				Pardillo común	<i>Carduelis cannabina</i>	2	F				
				Gorrión moruno	<i>Passer hispaniolensis</i>	4	F				
				Cogujada común	<i>Galerida cristata</i>	1	F				
				Cogujada común	<i>Galerida cristata</i>	1	F				
	Cogujada común	<i>Galerida cristata</i>	1	D							
	Jilguero	<i>Carduelis carduelis</i>	3	F							
	Gorrión moruno	<i>Passer hispaniolensis</i>	3	F							
	Gorrión moruno	<i>Passer hispaniolensis</i>	2	F							
	LAT_ARG_02	457858	4430118	Jilguero	<i>Carduelis carduelis</i>	2	F			Cultivo de secano	
				Pinzón vulgar	<i>Fringilla coelebs</i>	3	F				
				Jilguero	<i>Carduelis carduelis</i>	6	F				
				Pardillo común	<i>Carduelis cannabina</i>	7	F				
				Triguero	<i>Emberiza calandra</i>	3	D				
				Triguero	<i>Emberiza calandra</i>	2	F				
Cogujada común				<i>Galerida cristata</i>	3	F					
Pardillo común				<i>Carduelis cannabina</i>	5	F					
Jilguero				<i>Carduelis carduelis</i>	2	F					
Pinzón vulgar				<i>Fringilla coelebs</i>	1	F					
Pardillo común	<i>Carduelis cannabina</i>	5	F								
Pardillo común	<i>Carduelis cannabina</i>	4	F								
Triguero	<i>Emberiza calandra</i>	9	F								

Este documento es copia original firmado. Se han ocultado datos personales en aplicación de la normativa vigente

Fecha	Estación	X	Y	Especie	Nom_cient	Número	Distancia	Altura	Dirección	Habitat	Observaciones
				Tarabilla europea	<i>Saxicola torquatus</i>	1	D				
				Cogujada común	<i>Galerida cristata</i>	3	F				
				Pinzón vulgar	<i>Fringilla coelebs</i>	2	F				
				Pardillo común	<i>Carduelis cannabina</i>	3	F				
				Triguero	<i>Emberiza calandra</i>	5	F				
				Pardillo común	<i>Carduelis cannabina</i>	3	F				
				Busardo ratonero	<i>Buteo buteo</i>	1	F				
				Triguero	<i>Emberiza calandra</i>	3	F				
				Cogujada común	<i>Galerida cristata</i>	2	F				
				Pinzón vulgar	<i>Fringilla coelebs</i>	1	F				
				Pinzón vulgar	<i>Fringilla coelebs</i>	6	F				
				Pinzón vulgar	<i>Fringilla coelebs</i>	2	F				
				Pinzón vulgar	<i>Fringilla coelebs</i>	3	D				
				Búho real	<i>Bubo bubo</i>	1	F				
				Zorzal común	<i>Turdus philomelos</i>	1	F				
				Pinzón vulgar	<i>Fringilla coelebs</i>	1	F				
				Curruca capirotada	<i>Sylvia atricapilla</i>	1	F				
				Pinzón vulgar	<i>Fringilla coelebs</i>	2	F				
				Triguero	<i>Emberiza calandra</i>	2	F				
				Pinzón vulgar	<i>Fringilla coelebs</i>	2	F				
				Pinzón vulgar	<i>Fringilla coelebs</i>	5	F				
				Pinzón vulgar	<i>Fringilla coelebs</i>	1	F				
				Pinzón vulgar	<i>Fringilla coelebs</i>	1	F				
				Pinzón vulgar	<i>Fringilla coelebs</i>	1	F				
				Pardillo común	<i>Carduelis cannabina</i>	9	F				
				Pardillo común	<i>Carduelis cannabina</i>	2	F				
				Pinzón vulgar	<i>Fringilla coelebs</i>	6	F				
				Curruca cabecinegra	<i>Sylvia melanocephala</i>	1	F				
				Jilguero	<i>Carduelis carduelis</i>	2	F				
				Cogujada común	<i>Galerida cristata</i>	2	F				
				Urraca	<i>Pica pica</i>	1	F				
				Paloma torcaz	<i>Columba palumbus</i>	37	F				
				Busardo ratonero	<i>Buteo buteo</i>	1	F				
				Pinzón vulgar	<i>Fringilla coelebs</i>	2	F				
				Mirlo común	<i>Turdus merula</i>	1	F				
				Mochuelo europeo	<i>Athene noctua</i>	1	F				
				Petirrojo	<i>Erithacus rubecula</i>	1	F				
				Pinzón vulgar	<i>Fringilla coelebs</i>	2	F				
				Pinzón vulgar	<i>Fringilla coelebs</i>	5	F				
				Curruca capirotada	<i>Sylvia atricapilla</i>	1	D				
	LAT_ARG_03	458541	443105	Pinzón vulgar	<i>Fringilla coelebs</i>	2	F			Olivar, matorral y atochar	
	LAT_ARG_04	459059	4432270	Urraca	<i>Pica pica</i>	1	F			Cultivo, olivar y viñedo	

Este documento es copia original firmado. Se han ocultado datos personales en aplicación de la normativa vigente

Fecha	Estación	X	Y	Especie	Nom_cient	Número	Distancia	Altura	Dirección	Habitat	Observaciones
				Curruca capirotada	<i>Sylvia atricapilla</i>	1	F				
				Curruca capirotada	<i>Sylvia atricapilla</i>	1	F				
				Urraca	<i>Pica pica</i>	1	F				
				Pinzón vulgar	<i>Fringilla coelebs</i>	2	F				
				Cogujada común	<i>Galerida cristata</i>	2	F				
				Cogujada común	<i>Galerida cristata</i>	1	F				
				Urraca	<i>Pica pica</i>	2	F				
				Urraca	<i>Pica pica</i>	1	F				
				Mirlo común	<i>Turdus merula</i>	1	F				
				Petirrojo	<i>Erithacus rubecula</i>	1	F				
				Mirlo común	<i>Turdus merula</i>	1	F				
				Pinzón vulgar	<i>Fringilla coelebs</i>	1	F				
				Pinzón vulgar	<i>Fringilla coelebs</i>	3	F				
				Cogujada común	<i>Galerida cristata</i>	2	F				
				Jilguero	<i>Carduelis carduelis</i>	6	F				
				Colirrojo tizón	<i>Phoenicurus ochruros</i>	3	D				
				Grajilla	<i>Corvus monedula</i>	8	F				
				Estornino negro	<i>Sturnus unicolor</i>	2	F				
				Triguero	<i>Emberiza calandra</i>	2	D				
				Gorrion molinero	<i>Passer montanus</i>	19	F				
				Gorrion molinero	<i>Passer montanus</i>	2	F				
				Cogujada común	<i>Galerida cristata</i>	1	F				
				Triguero	<i>Emberiza calandra</i>	1	D				
				Pinzón vulgar	<i>Fringilla coelebs</i>	1	F				
				Paloma torcaz	<i>Columba palumbus</i>	5	F				
				Paloma torcaz	<i>Columba palumbus</i>	2	F				
				Estornino negro	<i>Sturnus unicolor</i>	2	F				
				Triguero	<i>Emberiza calandra</i>	1	D				
				Triguero	<i>Emberiza calandra</i>	1	D				
				Triguero	<i>Emberiza calandra</i>	1	F				
				Cogujada común	<i>Galerida cristata</i>	1	F				
				Paloma torcaz	<i>Columba palumbus</i>	2	F				
				Pinzón vulgar	<i>Fringilla coelebs</i>	3	F				
				Gorrion molinero	<i>Passer montanus</i>	46	D				
				Gorrion molinero	<i>Passer montanus</i>	3	D				
				Urraca	<i>Pica pica</i>	1	F				
				Alcaudón real meridional	<i>Lanius meridionalis</i>	1	F				
				Urraca	<i>Pica pica</i>	1	F				
				Triguero	<i>Emberiza calandra</i>	1	F				
	LAT_ARG_05	459116	4433155							Cultivo de regadío.	

Este documento es copia original firmado. Se han ocultado datos personales en aplicación de la normativa vigente

Fecha	Estación	X	Y	Especie	Nom_cient	Número	Distancia	Altura	Dirección	Habitat	Observaciones
				Pinzón vulgar	<i>Fringilla coelebs</i>	1	F				
				Cogujada común	<i>Galerida cristata</i>	1	D				
				Triguero	<i>Emberiza calandra</i>	1	F				
				Gorrion molinero	<i>Passer montanus</i>	9	F				
				Gorrion molinero	<i>Passer montanus</i>	13	F				
				Paloma torcaz	<i>Columba palumbus</i>	16	F				
				Paloma torcaz	<i>Columba palumbus</i>	2	F				
				Paloma torcaz	<i>Columba palumbus</i>	14	F				
				Paloma torcaz	<i>Columba palumbus</i>	2	F				
				Calandria común	<i>Melanocorypha calandra</i>	6	F				
				Gorrion común	<i>Passer domesticus</i>	2	F				
				Verderon común	<i>Carduelis chloris</i>	7	F				
				Gorrion molinero	<i>Passer montanus</i>	22	F				
				Mirlo común	<i>Turdus merula</i>	1	D				
				Urraca	<i>Pica pica</i>	1	F				
				Estornino negro	<i>Sturnus unicolor</i>	7	F				
				Cogujada común	<i>Galerida cristata</i>	1	F				
				Gorrion común	<i>Passer domesticus</i>	1	D				
				Gorrion común	<i>Passer domesticus</i>	2	D				
				Cogujada común	<i>Galerida cristata</i>	2	F				
				Pinzón vulgar	<i>Fringilla coelebs</i>	1	F				
				Pinzón vulgar	<i>Fringilla coelebs</i>	1	F				
				Pinzón vulgar	<i>Fringilla coelebs</i>	4	F				
				Gorrion común	<i>Passer domesticus</i>	5	F				
				Jilguero	<i>Carduelis carduelis</i>	8	F				
				Pardillo común	<i>Carduelis cannabina</i>	2	D				
				Pardillo común	<i>Carduelis cannabina</i>	1	F				
				Pardillo común	<i>Carduelis cannabina</i>	6	F				
				Pardillo común	<i>Carduelis cannabina</i>	3	F				
				Curruca capirotada	<i>Sylvia atricapilla</i>	1	D				
				Jilguero	<i>Carduelis carduelis</i>	9	F				
				Jilguero	<i>Carduelis carduelis</i>	2	F				
				Jilguero	<i>Carduelis carduelis</i>	5	F				
				Jilguero	<i>Carduelis carduelis</i>	2	D				
				Petirrojo	<i>Erithacus rubecula</i>	1	F				
				Gorrion común	<i>Passer domesticus</i>	3	F				
				Jilguero	<i>Carduelis carduelis</i>	4	F				
				Petirrojo	<i>Erithacus rubecula</i>	1	F				
				Petirrojo	<i>Erithacus rubecula</i>	1	F				
				Petirrojo	<i>Erithacus rubecula</i>	1	F				
				Curruca rabilarga	<i>Sylvia undata</i>	1	F				
	LAT_ARG_06	458797	4434123							Cultivo de regadío	
	LAT_ARG_07	458631	4435008							Matorral, cultivo de secano	

Este documento es copia original firmado. Se han ocultado datos personales en aplicación de la normativa vigente

Fecha	Estación	X	Y	Especie	Nom_cient	Número	Distancia	Altura	Dirección	Habitat	Observaciones
	LAT_ARG_08	458954	4436684	Tórtola turca	<i>Streptopelia decaocto</i>	2	D			Cultivo de secano, terreno baldío	
				Tórtola turca	<i>Streptopelia decaocto</i>	1	F				
				Tórtola turca	<i>Streptopelia decaocto</i>	2	F				
				Estornino negro	<i>Sturnus unicolor</i>	3	F				
				Estornino negro	<i>Sturnus unicolor</i>	8	F				
				Curruca capirotada	<i>Sylvia atricapilla</i>	1	F				
				Paloma torcaz	<i>Columba palumbus</i>	5	F				
				Estornino negro	<i>Sturnus unicolor</i>	2	D				
				Jilguero	<i>Carduelis carduelis</i>	16	F				
				Paloma bravía	<i>Columba livia</i>	6	F				
				Paloma bravía	<i>Columba livia</i>	8	F				
				Estornino negro	<i>Sturnus unicolor</i>	4	F				
				Estornino negro	<i>Sturnus unicolor</i>	1	F				
				Estornino negro	<i>Sturnus unicolor</i>	1	D				
				Zorzal común	<i>Turdus philomelos</i>	1	F				
				Zorzal común	<i>Turdus philomelos</i>	1	F				
				Jilguero	<i>Carduelis carduelis</i>	7	F				
				Jilguero	<i>Carduelis carduelis</i>	2	D				
				Estornino negro	<i>Sturnus unicolor</i>	6	F				
				Estornino negro	<i>Sturnus unicolor</i>	1	F				
	Zorzal común	<i>Turdus philomelos</i>	2	F							
	Zorzal común	<i>Turdus philomelos</i>	1	F							
	Estornino negro	<i>Sturnus unicolor</i>	1	F							
	Zorzal común	<i>Turdus philomelos</i>	3	F							
	Curruca capirotada	<i>Sylvia atricapilla</i>	1	F							
	LAT_ARG_09	459162	4437415	Cogujada común	<i>Galerida cristata</i>	1	F			Cultivo de secano, olívar	
				Pardillo común	<i>Carduelis cannabina</i>	3	F				
				Cogujada común	<i>Galerida cristata</i>	2	F				
				Paloma bravía	<i>Columba livia</i>	11	F				
				Cogujada común	<i>Galerida cristata</i>	2	F				
				Pardillo común	<i>Carduelis cannabina</i>	2	F				
				Verdecillo	<i>Serinus serinus</i>	1	F				
				Curruca capirotada	<i>Sylvia atricapilla</i>	1	F				
				Cogujada común	<i>Galerida cristata</i>	1	D				
				Pinzón vulgar	<i>Fringilla coelebs</i>	4	F				
	Paloma torcaz	<i>Columba palumbus</i>	8	F							
	LAT_ARG_10	459408	4438385	Calandria común	<i>Melanocorypha calandra</i>	4	F			Cultivo de secano	
				Pardillo común	<i>Carduelis cannabina</i>	3	D				
				Cogujada común	<i>Galerida cristata</i>	1	D				
				Calandria común	<i>Melanocorypha calandra</i>	7	F				

Este documento es copia original firmado. Se han ocultado datos personales en aplicación de la normativa vigente

Fecha	Estación	X	Y	Especie	Nom_cient	Número	Distancia	Altura	Dirección	Habitat	Observaciones
				Calandria común	<i>Melanocorypha calandra</i>	14	F				
				Calandria común	<i>Melanocorypha calandra</i>	1	F				
				Calandria común	<i>Melanocorypha calandra</i>	1	F				
				Calandria común	<i>Melanocorypha calandra</i>	2	D				
				Verderón común	<i>Carduelis chloris</i>	2	F				
				Cogujada común	<i>Galerida cristata</i>	1	F				
				Cogujada común	<i>Galerida cristata</i>	2	F				
				Calandria común	<i>Melanocorypha calandra</i>	3	F				
				Calandria común	<i>Melanocorypha calandra</i>	1	F				
				Calandria común	<i>Melanocorypha calandra</i>	8	F				
				Verderón común	<i>Carduelis chloris</i>	4	F				
				Calandria común	<i>Melanocorypha calandra</i>	16	F				
				Cogujada común	<i>Galerida cristata</i>	1	F				
				Calandria común	<i>Melanocorypha calandra</i>	2	F				
				Urraca	<i>Pica pica</i>	3	F				
				Urraca	<i>Pica pica</i>	2	F				
				Paloma torcaz	<i>Columba palumbus</i>	3	F				
				Paloma bravía	<i>Columba livia</i>	6	F				
				Cogujada común	<i>Galerida cristata</i>	2	F				
				Pardillo común	<i>Carduelis cannabina</i>	4	F				
				Jilguero	<i>Carduelis carduelis</i>	6	F				
				Paloma bravía	<i>Columba livia</i>	28	F				
				Urraca	<i>Pica pica</i>	2	F				
				Jilguero	<i>Carduelis carduelis</i>	3	D				
				Paloma bravía	<i>Columba livia</i>	28	F				
				Jilguero	<i>Carduelis carduelis</i>	2	F				
				Jilguero	<i>Carduelis carduelis</i>	1	F				
				Pardillo común	<i>Carduelis cannabina</i>	7	F				
				Jilguero	<i>Carduelis carduelis</i>	3	F				
				Jilguero	<i>Carduelis carduelis</i>	5	F				
				Cogujada común	<i>Galerida cristata</i>	2	F				
				Paloma torcaz	<i>Columba palumbus</i>	5	F				
				Pardillo común	<i>Carduelis cannabina</i>	4	F				
				Pardillo común	<i>Carduelis cannabina</i>	1	F				
				Pardillo común	<i>Carduelis cannabina</i>	3	F				
				Cogujada común	<i>Galerida cristata</i>	1	F				
				Jilguero	<i>Carduelis carduelis</i>	5	F				
				Cernícalo vulgar	<i>Falco tinnunculus</i>	1					
	LAT_ARG_11	459589	4439594	Estornino negro	<i>Sturnus unicolor</i>	15	F			Encinar, coscojar, matorral y cultivo de secano	
	LAT_ARG_12	459861	4440849	Estornino negro	<i>Sturnus unicolor</i>	8	F			Encinar, coscojar, matorral y cultivo de secano	

Este documento es copia original firmado. Se han ocultado datos personales en aplicación de la normativa vigente.

Fecha	Estación	X	Y	Especie	Nom_cient	Número	Distancia	Altura	Dirección	Habitat	Observaciones
				Estornino negro	<i>Sturnus unicolor</i>	3	F				
				Urraca	<i>Pica pica</i>	1	F				
				Urraca	<i>Pica pica</i>	2	F				
				Tórtola turca	<i>Streptopelia decaocto</i>	3	F				
				Curruca cabecinegra	<i>Sylvia melanocephala</i>	1	F				
				Tórtola turca	<i>Streptopelia decaocto</i>	2	F				
				Curruca capirotada	<i>Sylvia atricapilla</i>	1	D				
	LAT_ARG_13	459983	4441358	Curruca capirotada	<i>Sylvia atricapilla</i>	1	F			Cultivo de secano, olivar, encinar	
Curruca capirotada				<i>Sylvia atricapilla</i>	2	F					
Jilguero				<i>Carduelis carduelis</i>	6	F					
Curruca capirotada				<i>Sylvia atricapilla</i>	1	D					
Cogujada común				<i>Galerida cristata</i>	1	F					
Zorzal común				<i>Turdus philomelos</i>	1	D					
Pinzón vulgar				<i>Fringilla coelebs</i>	4	F					
Pardillo común				<i>Carduelis cannabina</i>	1	F					
Curruca capirotada				<i>Sylvia atricapilla</i>	1	D					
Pinzón vulgar				<i>Fringilla coelebs</i>	4	F					
Urraca				<i>Pica pica</i>	2	F					
Pinzón vulgar				<i>Fringilla coelebs</i>	2	F					
Pinzón vulgar				<i>Fringilla coelebs</i>	1	F					
Zorzal común				<i>Turdus philomelos</i>	1	F					
Pinzón vulgar				<i>Fringilla coelebs</i>	2	F					
Pardillo común				<i>Carduelis cannabina</i>	4	F					
Urraca				<i>Pica pica</i>	4	F					
Jilguero				<i>Carduelis carduelis</i>	2	F					
Urraca				<i>Pica pica</i>	1	F					
Cogujada común				<i>Galerida cristata</i>	1	F					
Cogujada común	<i>Galerida cristata</i>	2	F								
Cogujada común	<i>Galerida cristata</i>	4	F								
Pinzón vulgar	<i>Fringilla coelebs</i>	2	F								
	LAT_ARG_14	4601167	4442119	Triguero	<i>Emberiza calandra</i>	4	F			Cultivo de secano	
Calandria común				<i>Melanocorypha calandra</i>	2	F					
Calandria común				<i>Melanocorypha calandra</i>	6	F					
Zorzal común				<i>Turdus philomelos</i>	1	F					
Calandria común				<i>Melanocorypha calandra</i>	9	F					
Cogujada común				<i>Galerida cristata</i>	2	F					
Calandria común				<i>Melanocorypha calandra</i>	1	F					
Calandria común				<i>Melanocorypha calandra</i>	3	F					
Calandria común				<i>Melanocorypha calandra</i>	6	F					
Cogujada común				<i>Galerida cristata</i>	2	F					

Este documento es copia original firmado. Se han ocultado datos personales en aplicación de la normativa vigente

Fecha	Estación	X	Y	Especie	Nom_cient	Número	Distancia	Altura	Dirección	Habitat	Observaciones
				Cogujada común	<i>Galerida cristata</i>	3	F				
				Urraca	<i>Pica pica</i>	4	F				
				Gorrión molinero	<i>Passer montanus</i>	16	F				
				Pinzón vulgar	<i>Fringilla coelebs</i>	4	F				
				Totavía	<i>Lullula arborea</i>	2	F				
				Jilguero	<i>Carduelis carduelis</i>	5	F				
				Pinzón vulgar	<i>Fringilla coelebs</i>	3	F				
				Pardillo común	<i>Carduelis cannabina</i>	5	F				
				Cogujada común	<i>Galerida cristata</i>	2	F				
	LAT_ARG_15	460287	4442694	Pinzón vulgar	<i>Fringilla coelebs</i>	2	F			Matorral mediterráneo, pinar de pino carrasco	
Pinzón vulgar				<i>Fringilla coelebs</i>	6	F					
Jilguero				<i>Carduelis carduelis</i>	3	F					
Pardillo común				<i>Carduelis cannabina</i>	1	F					
Cogujada común				<i>Galerida cristata</i>	2	F					
Jilguero				<i>Carduelis carduelis</i>	5	F					
Cogujada común				<i>Galerida cristata</i>	1	F					
Pinzón vulgar				<i>Fringilla coelebs</i>	4	F					
Jilguero				<i>Carduelis carduelis</i>	3	F					
Jilguero				<i>Carduelis carduelis</i>	1	F					
Pinzón vulgar				<i>Fringilla coelebs</i>	2	F					
Curruca rabilarga				<i>Sylvia undata</i>	1	D					
Cogujada común				<i>Galerida cristata</i>	1	F					
Jilguero				<i>Carduelis carduelis</i>	2	F					
Pinzón vulgar				<i>Fringilla coelebs</i>	1	D					
Curruca cabecinegra				<i>Sylvia melanocephala</i>	1	D					
Cogujada común				<i>Galerida cristata</i>	1	F					
Pinzón vulgar				<i>Fringilla coelebs</i>	1	F					
Cogujada común				<i>Galerida cristata</i>	1	F					
21/10/2021				LAT_ARG_16	460538	4443612	Verdecillo	<i>Serinus serinus</i>	1		
Tarabilla europea	<i>Saxicola torquatus</i>	1	F								
Cogujada común	<i>Galerida cristata</i>	2	F								
Colirrojo tizón	<i>Phoenicurus ochruros</i>	1	F								
Pinzón vulgar	<i>Fringilla coelebs</i>	5	F								
Cogujada común	<i>Galerida cristata</i>	1	F								
Tarabilla europea	<i>Saxicola torquatus</i>	1	F								
Zorzal común	<i>Turdus philomelos</i>	1	D								
Colirrojo tizón	<i>Phoenicurus ochruros</i>	1	D								
Busardo ratonero	<i>Buteo buteo</i>	1	F								

Este documento es copia original firmado. Se han ocultado datos personales en aplicación de la normativa vigente

Fecha	Estación	X	Y	Especie	Nom_cient	Número	Distancia	Altura	Dirección	Habitat	Observaciones
	LAT_ARG_17	460895	4445095	Jilguero	<i>Carduelis carduelis</i>	5	F			Olivar, cultivo de secano	
				Curruca cabecinegra	<i>Sylvia melanocephala</i>	1	F				
				Curruca cabecinegra	<i>Sylvia melanocephala</i>	1	F				
				Pinzón vulgar	<i>Fringilla coelebs</i>	1	F				
				Jilguero	<i>Carduelis carduelis</i>	2	F				
				Curruca cabecinegra	<i>Sylvia melanocephala</i>	1	F				
				Paloma torcaz	<i>Columba palumbus</i>	3	F				
				Jilguero	<i>Carduelis carduelis</i>	2	F				
				Pinzón vulgar	<i>Fringilla coelebs</i>	2	F				
				Pinzón vulgar	<i>Fringilla coelebs</i>	4	F				
				Pardillo común	<i>Carduelis cannabina</i>	2	F				
				Jilguero	<i>Carduelis carduelis</i>	3	F				
				Curruca cabecinegra	<i>Sylvia melanocephala</i>	1	F				
				Pinzón vulgar	<i>Fringilla coelebs</i>	2	F				
				Pinzón vulgar	<i>Fringilla coelebs</i>	8	F				
				Carbonero común	<i>Parus major</i>	1	F				
	LAT_ARG_18	461527	4447643	Urraca	<i>Pica pica</i>	2	F			Matorral mediterráneo, olivar, pinar de pino carrasco	
				Verdecillo	<i>Serinus serinus</i>	1	F				
				Milano real	<i>Milvus milvus</i>	1	F				
				Pinzón vulgar	<i>Fringilla coelebs</i>	1	F				
				Jilguero	<i>Carduelis carduelis</i>	3	F				
				Carbonero común	<i>Parus major</i>	3	F				
				Jilguero	<i>Carduelis carduelis</i>	4	F				
				Pinzón vulgar	<i>Fringilla coelebs</i>	6	F				
				Pinzón vulgar	<i>Fringilla coelebs</i>	2	F				
				Pinzón vulgar	<i>Fringilla coelebs</i>	1	F				
				Pinzón vulgar	<i>Fringilla coelebs</i>	4	F				
				Pinzón vulgar	<i>Fringilla coelebs</i>	1	F				
				Urraca	<i>Pica pica</i>	2	F				
				Pinzón vulgar	<i>Fringilla coelebs</i>	3	F				
				Pinzón vulgar	<i>Fringilla coelebs</i>	2	F				
				Pinzón vulgar	<i>Fringilla coelebs</i>	1	F				

Este documento es copia original firmado. Se han ocultado datos personales en aplicación de la normativa vigente.

Fecha	Estación	X	Y	Especie	Nom_cient	Número	Distancia	Altura	Dirección	Habitat	Observaciones
				Pinzón vulgar	<i>Fringilla coelebs</i>	5	F				
				Cogujada común	<i>Galerida cristata</i>	2	F				
				Carbonero común	<i>Parus major</i>	1	F				
	LAT_ARG_19	461427	4448829	Tarabilla europea	<i>Saxicola torquatus</i>	1	F			Cultivo	
				Jilguero	<i>Carduelis carduelis</i>	2	F				
				Pardillo común	<i>Carduelis cannabina</i>	1	F				
				Jilguero	<i>Carduelis carduelis</i>	3	F				
				Jilguero	<i>Carduelis carduelis</i>	8	F				
				Jilguero	<i>Carduelis carduelis</i>	2	F				
				Cogujada común	<i>Galerida cristata</i>	1	F				
				Colirrojo tizón	<i>Phoenicurus ochruros</i>	2	F				
				Jilguero	<i>Carduelis carduelis</i>	8	F				
				Tarabilla europea	<i>Saxicola torquatus</i>	2	F				
				Jilguero	<i>Carduelis carduelis</i>	5	F				
				Tarabilla europea	<i>Saxicola torquatus</i>	1	F				
				Cogujada común	<i>Galerida cristata</i>	1	F				
				Jilguero	<i>Carduelis carduelis</i>	3	D				
				Corneja común	<i>Corvus corone</i>	2	F				
				Tarabilla europea	<i>Saxicola torquatus</i>	1	F				
				Jilguero	<i>Carduelis carduelis</i>	1	F				
				Colirrojo tizón	<i>Phoenicurus ochruros</i>	1	F				
	Jilguero	<i>Carduelis carduelis</i>	2	F							
	Verdecillo	<i>Serinus serinus</i>	2	F							
	LAT_ARG_20	461075	4450195	Paloma torcaz	<i>Columba palumbus</i>	5	F			Cultivo de regadío	
				Estornino negro	<i>Sturnus unicolor</i>	1	F				
				Zorzal común	<i>Turdus philomelos</i>	2	F				
				Carricero común	<i>Acrocephalus scirpaceus</i>	1	D				
				Pinzón vulgar	<i>Fringilla coelebs</i>	2	F				
				Cogujada común	<i>Galerida cristata</i>	2	F				
				Estornino negro	<i>Sturnus unicolor</i>	7	F				
				Pinzón vulgar	<i>Fringilla coelebs</i>	1	F				
				Estornino negro	<i>Sturnus unicolor</i>	5	F				
				Pinzón vulgar	<i>Fringilla coelebs</i>	1	D				
				Mirlo común	<i>Turdus merula</i>	1	D				

Este documento es copia original firmado. Se han ocultado datos personales en aplicación de la normativa vigente.

Fecha	Estación	X	Y	Especie	Nom_cient	Número	Distancia	Altura	Dirección	Habitat	Observaciones
				Cogujada común	<i>Galerida cristata</i>	2	F				
				Carbonero común	<i>Parus major</i>	2	D				
				Pinzón vulgar	<i>Fringilla coelebs</i>	2	D				
				Pinzón vulgar	<i>Fringilla coelebs</i>	4	F				
				Carricero común	<i>Acrocephalus scirpaceus</i>	1	D				
				Carricero común	<i>Acrocephalus scirpaceus</i>	1	F				
				Ruiseñor bastardo	<i>Cettia cetti</i>	1	D				
				Mirlo común	<i>Turdus merula</i>	1	F				
				Cogujada común	<i>Galerida cristata</i>	3	F				
				Pinzón vulgar	<i>Fringilla coelebs</i>	2	F				
				Carbonero común	<i>Parus major</i>	1	D				
				Pinzón vulgar	<i>Fringilla coelebs</i>	1	F				
				Cogujada común	<i>Galerida cristata</i>	1	F				
				Petirrojo	<i>Erithacus rubecula</i>	1	F				
				Estornino negro	<i>Sturnus unicolor</i>	8	F				
				Estornino negro	<i>Sturnus unicolor</i>	5	F				
				Pinzón vulgar	<i>Fringilla coelebs</i>	2	F				
				Pinzón vulgar	<i>Fringilla coelebs</i>	7	F				
				Tórtola turca	<i>Streptopelia decaocto</i>	3	F				
				Petirrojo	<i>Erithacus rubecula</i>	1	F				
				Mirlo común	<i>Turdus merula</i>	2	F				
				Petirrojo	<i>Erithacus rubecula</i>	1	D				
				Estornino negro	<i>Sturnus unicolor</i>	4	F				
				Estornino negro	<i>Sturnus unicolor</i>	3	F				
				Urraca	<i>Pica pica</i>	2	F				
				Estornino negro	<i>Sturnus unicolor</i>	4	F				
				Tórtola turca	<i>Streptopelia decaocto</i>	4	F				
				Tórtola turca	<i>Streptopelia decaocto</i>	2	F				
				Paloma torcaz	<i>Columba palumbus</i>	4	F				
				Urraca	<i>Pica pica</i>	1	F				
				Zorzal común	<i>Turdus philomelos</i>	1	F				
				Tórtola turca	<i>Streptopelia decaocto</i>	1	F				
				Zorzal común	<i>Turdus philomelos</i>	2	F				
				Curruca cabecinegra	<i>Sylvia melanocephala</i>	2	F				
	LAT_ARG_21	461004	4451320							Cultivo de regadío	
	LAT_ARG_22	460535	4451902							Olivar	

Este documento es copia original firmado. Se han ocultado datos personales en aplicación de la normativa vigente

Fecha	Estación	X	Y	Especie	Nom_cient	Número	Distancia	Altura	Dirección	Habitat	Observaciones
				Paloma torcaz	<i>Columba palumbus</i>	1	F				
				Tórtola turca	<i>Streptopelia decaocto</i>	4	F				
				Curruca cabecinegra	<i>Sylvia melanocephala</i>	2	F				
				Pinzón vulgar	<i>Fringilla coelebs</i>	4	F				
				Pinzón vulgar	<i>Fringilla coelebs</i>	2	F				
				Petirrojo	<i>Erithacus rubecula</i>	1	D				
				Curruca cabecinegra	<i>Sylvia melanocephala</i>	1	D				
				Curruca cabecinegra	<i>Sylvia melanocephala</i>	1	D				
				Curruca cabecinegra	<i>Sylvia melanocephala</i>	2	F				
				Zorzal común	<i>Turdus philomelos</i>	2	F				
				Petirrojo	<i>Erithacus rubecula</i>	1	F				
				Zorzal común	<i>Turdus philomelos</i>	1	F				
				Estornino negro	<i>Sturnus unicolor</i>	3	F				
				Estornino negro	<i>Sturnus unicolor</i>	3	F				
				Estornino negro	<i>Sturnus unicolor</i>	5	F				
				Zorzal común	<i>Turdus philomelos</i>	3	D				
				Curruca cabecinegra	<i>Sylvia melanocephala</i>	3	D				
				Tórtola turca	<i>Streptopelia decaocto</i>	1	F				
	LAT_ARG_23	459377	4452573	Zorzal común	<i>Turdus philomelos</i>	1	D			Matorral mediterráneo, coscojar	
				Zorzal común	<i>Turdus philomelos</i>	5	F				
				Jilguero	<i>Carduelis carduelis</i>	1	F				
				Pinzón vulgar	<i>Fringilla coelebs</i>	3	F				
				Curruca cabecinegra	<i>Sylvia melanocephala</i>	1	F				
				Curruca cabecinegra	<i>Sylvia melanocephala</i>	1	D				
				Conejo común	<i>Oryctolagus cuniculus</i>	1	F				
				Tarabilla europea	<i>Saxicola torquatus</i>	1	F				
				Zorzal común	<i>Turdus philomelos</i>	3	F				
				Curruca rabilarga	<i>Sylvia undata</i>	1	F				
				Paloma torcaz	<i>Columba palumbus</i>	1	F				
				Zorzal común	<i>Turdus philomelos</i>	2	F				
				Jilguero	<i>Carduelis carduelis</i>	4	F				
				Pardillo común	<i>Carduelis cannabina</i>	2	F				
				Jilguero	<i>Carduelis carduelis</i>	5	F				
				Zorzal común	<i>Turdus philomelos</i>	1	F				

Este documento es copia original firmado. Se han ocultado datos personales en aplicación de la normativa.

Fecha	Estación	X	Y	Especie	Nom_cient	Número	Distancia	Altura	Dirección	Habitat	Observaciones
				Petirrojo	<i>Erithacus rubecula</i>	1	F				
				Pinzón vulgar	<i>Fringilla coelebs</i>	3	D				
				Verderón común	<i>Carduelis chloris</i>	1	F				
				Verderón común	<i>Carduelis chloris</i>	3	F				
				Pardillo común	<i>Carduelis cannabina</i>	2	F				
				Mirlo común	<i>Turdus merula</i>	1	F				
				Jilguero	<i>Carduelis carduelis</i>	6	F				
				Curruca cabecinegra	<i>Sylvia melanocephala</i>	2					
				Curruca cabecinegra	<i>Sylvia melanocephala</i>	1	F				
				Cogujada común	<i>Galerida cristata</i>	2	F				
				Zorzal común	<i>Turdus philomelos</i>	1	F				
				Cogujada común	<i>Galerida cristata</i>	1	F				
				Zorzal común	<i>Turdus philomelos</i>	1	F				
				Zorzal común	<i>Turdus philomelos</i>	3	F				
				Urraca	<i>Pica pica</i>	1	F				
				Urraca	<i>Pica pica</i>	1	F				
				Zorzal común	<i>Turdus philomelos</i>	2	F				
				Zorzal común	<i>Turdus philomelos</i>	1	F				
				Curruca capirotada	<i>Sylvia atricapilla</i>	1	F				
				Verdecillo	<i>Serinus serinus</i>	1	F				
				Pardillo común	<i>Carduelis cannabina</i>	2	F				
				Verdecillo	<i>Serinus serinus</i>	1	F				
				Zorzal común	<i>Turdus philomelos</i>	1	F				
				Curruca rabilarga	<i>Sylvia undata</i>	1	D				
				Zorzal común	<i>Turdus philomelos</i>	1	F				
				Pinzón vulgar	<i>Fringilla coelebs</i>	2	F				
				Urraca	<i>Pica pica</i>	3	F				
				Verdecillo	<i>Serinus serinus</i>	1	F				
				Pinzón vulgar	<i>Fringilla coelebs</i>	2	F				
				Pinzón vulgar	<i>Fringilla coelebs</i>	2	F				
				Pinzón vulgar	<i>Fringilla coelebs</i>	1	F				
				Pinzón vulgar	<i>Fringilla coelebs</i>	3	F				
				Pinzón vulgar	<i>Fringilla coelebs</i>	1	F				
				Pinzón vulgar	<i>Fringilla coelebs</i>	2	F				
	LAT_ARG_24	458806	4453523							Olivar	
	LAT_ARG_25	458567	4454906							Olivar	

Este documento es copia original firmado. Se han ocultado datos personales en aplicación de la normativa.

Fecha	Estación	X	Y	Especie	Nom_cient	Número	Distancia	Altura	Dirección	Habitat	Observaciones
				Aguilucho lagunero	<i>Circus aeruginosus</i>	1	D				
				Paloma torcaz	<i>Columba palumbus</i>	11	F				
				Jilguero	<i>Carduelis carduelis</i>	7	F				
				Urraca	<i>Pica pica</i>	1	D				
				Petirrojo	<i>Erithacus rubecula</i>	1	F				
				Tórtola turca	<i>Streptopelia decaocto</i>	1	F				
				Urraca	<i>Pica pica</i>	2	D				
				Jilguero	<i>Carduelis carduelis</i>	3	F				
				Jilguero	<i>Carduelis carduelis</i>	4	F				
				Verderón común	<i>Carduelis chloris</i>	1	F				
				Zorzal común	<i>Turdus philomelos</i>	1	F				
				Zorzal común	<i>Turdus philomelos</i>	2	F				
				Urraca	<i>Pica pica</i>	1	F				
				Jilguero	<i>Carduelis carduelis</i>	2	F				
				Pinzón vulgar	<i>Fringilla coelebs</i>	3	F				
				Pinzón vulgar	<i>Fringilla coelebs</i>	1	F				
				Zorzal común	<i>Turdus philomelos</i>	1	F				
				Triguero	<i>Emberiza calandra</i>	4	F				
				Urraca	<i>Pica pica</i>	2	F				
				Curruca cabecinegra	<i>Sylvia melanocephala</i>	1	F				
				Zorzal común	<i>Turdus philomelos</i>	3	F				
				Zorzal común	<i>Turdus philomelos</i>	2	F				
				Zorzal común	<i>Turdus philomelos</i>	1	F				
				Pinzón vulgar	<i>Fringilla coelebs</i>	2	F				
				Pinzón vulgar	<i>Fringilla coelebs</i>	5	F				
				Urraca	<i>Pica pica</i>	1	F				
				Grajilla	<i>Corvus monedula</i>	4	F				
				Grajilla	<i>Corvus monedula</i>	5	F				
				Grajilla	<i>Corvus monedula</i>	1	F				
				Pinzón vulgar	<i>Fringilla coelebs</i>	2	F				
				Urraca	<i>Pica pica</i>	1	F				
				Pardillo común	<i>Carduelis cannabina</i>	2	F				
				Pardillo común	<i>Carduelis cannabina</i>	6	F				
				Urraca	<i>Pica pica</i>	1	F				
	LAT_ARG_26	459638	4456039							Matorral mediterráneo, olivar	
	LAT_ARG_27	460559	4456828							Matorral mediterráneo, olivar	

Este documento es copia original firmado. Se han ocultado datos personales en aplicación de la normativa.

Fecha	Estación	X	Y	Especie	Nom_cient	Número	Distancia	Altura	Dirección	Habitat	Observaciones
				Zorzal común	<i>Turdus philomelos</i>	1	F				
				Zorzal común	<i>Turdus philomelos</i>	1	D				
				Jilguero	<i>Carduelis carduelis</i>	1	D				
				Pinzón vulgar	<i>Fringilla coelebs</i>	3	F				
				Mosquitero común	<i>Phylloscopus collybita</i>	1	D				
				Urraca	<i>Pica pica</i>	2	F				
				Busardo ratonero	<i>Buteo buteo</i>	1	F				
				Curruca capirotada	<i>Sylvia atricapilla</i>	1	F				
				Urraca	<i>Pica pica</i>	1	F				
				Urraca	<i>Pica pica</i>	1	F				
				Pardillo común	<i>Carduelis cannabina</i>	3	F				
				Pinzón vulgar	<i>Fringilla coelebs</i>	1	F				
				Jilguero	<i>Carduelis carduelis</i>	4	F				
				Urraca	<i>Pica pica</i>	1	F				
				Pinzón vulgar	<i>Fringilla coelebs</i>	1	F				
				Pardillo común	<i>Carduelis cannabina</i>	1	F				
				Urraca	<i>Pica pica</i>	1	F				
				Paloma torcaz	<i>Columba palumbus</i>	2	F				
				Pinzón vulgar	<i>Fringilla coelebs</i>	1	F				
	LAT_ARG_28	460965	4457285	Urraca	<i>Pica pica</i>	5	F			Pinar de pino carrasco, encinar y matorral mediterráneo	Pollo del año
Urraca				<i>Pica pica</i>	2	F					
Mirlo común				<i>Turdus merula</i>	2	F					
Mirlo común				<i>Turdus merula</i>	1	F					
Zorzal común				<i>Turdus philomelos</i>	1	F					
Zorzal común				<i>Turdus philomelos</i>	3	F					
Urraca				<i>Pica pica</i>	1	F					
Milano real				<i>Milvus milvus</i>	1	F					
Urraca				<i>Pica pica</i>	7	F					
Aguilucho lagunero				<i>Circus aeruginosus</i>	2	F					
Zorzal común				<i>Turdus philomelos</i>	2	F					
Zorzal común				<i>Turdus philomelos</i>	1	F					
Urraca				<i>Pica pica</i>	1	F					
Urraca				<i>Pica pica</i>	2	F					
Mirlo común				<i>Turdus merula</i>	1	F					

Este documento es copia original firmado. Se han ocultado datos personales en aplicación de la normativa vigente

Fecha	Estación	X	Y	Especie	Nom_cient	Número	Distancia	Altura	Dirección	Habitat	Observaciones
				Zorzal común	<i>Turdus philomelos</i>	1	F				
				Zorzal común	<i>Turdus philomelos</i>	1	F				
				Zorzal común	<i>Turdus philomelos</i>	1	D				
	LAT_ARG_29	461592	4458338	Jilguero	<i>Carduelis carduelis</i>	1	D			Terreno baldío, olivar	
				Jilguero	<i>Carduelis carduelis</i>	1	D				
				Pinzón vulgar	<i>Fringilla coelebs</i>	1	F				
				Jilguero	<i>Carduelis carduelis</i>	2	D				
				Paloma torcaz	<i>Columba palumbus</i>	3	F				
				Urraca	<i>Pica pica</i>	2	F				
				Pinzón vulgar	<i>Fringilla coelebs</i>	2	F				
				Pinzón vulgar	<i>Fringilla coelebs</i>	3	F				
				Urraca	<i>Pica pica</i>	1	F				
				Alcaudón real meridional	<i>Lanius meridionalis</i>	1	F				
				Urraca	<i>Pica pica</i>	2	F				
				Pinzón vulgar	<i>Fringilla coelebs</i>	1	F				
				Colirrojo tizón	<i>Phoenicurus ochruros</i>	1	F				
				Pinzón vulgar	<i>Fringilla coelebs</i>	2	F				
				Urraca	<i>Pica pica</i>	1	F				
	LAT_ARG_30	461535	4458898	Cogujada común	<i>Galerida cristata</i>	2	F			Cultivo de secano, olivar	
				Mirlo común	<i>Turdus merula</i>	2	F				
				Pinzón vulgar	<i>Fringilla coelebs</i>	6	F				
				Verdecillo	<i>Serinus serinus</i>	1	F				
				Urraca	<i>Pica pica</i>	3	F				
				Curruca cabecinegra	<i>Sylvia melanocephala</i>	1	D				
				Zorzal común	<i>Turdus philomelos</i>	2	F				
				Jilguero	<i>Carduelis carduelis</i>	3	F				
				Pinzón vulgar	<i>Fringilla coelebs</i>	4	F				
				Verdecillo	<i>Serinus serinus</i>	1	F				
				Jilguero	<i>Carduelis carduelis</i>	2	F				
				Verdecillo	<i>Serinus serinus</i>	2	F				
				Jilguero	<i>Carduelis carduelis</i>	2	F				
				Jilguero	<i>Carduelis carduelis</i>	2	F				
				Zorzal común	<i>Turdus philomelos</i>	3	F				
				Verdecillo	<i>Serinus serinus</i>	1	D				

Este documento es copia original firmado. Se han ocultado datos personales en aplicación de la normativa vigente

Fecha	Estación	X	Y	Especie	Nom_cient	Número	Distancia	Altura	Dirección	Habitat	Observaciones
				Zorzal común	<i>Turdus philomelos</i>	1	F				
				Pinzón vulgar	<i>Fringilla coelebs</i>	5	F				
				Petirrojo	<i>Erithacus rubecula</i>	1	F				
				Zorzal común	<i>Turdus philomelos</i>	2	D				
				Zorzal común	<i>Turdus philomelos</i>	1	D				
				Curruca capirotada	<i>Sylvia atricapilla</i>	1	F				
				Verdecillo	<i>Serinus serinus</i>	1	F				
				Zorzal común	<i>Turdus philomelos</i>	1	F				
				Zorzal común	<i>Turdus philomelos</i>	1	F				
				Zorzal común	<i>Turdus philomelos</i>	1	F				
				Zorzal común	<i>Turdus philomelos</i>	1	F				
				Urraca	<i>Pica pica</i>	1	F				
				Urraca	<i>Pica pica</i>	1	F				
				Pardillo común	<i>Carduelis cannabina</i>	2	F				
				Curruca capirotada	<i>Sylvia atricapilla</i>	1	D				
				Curruca capirotada	<i>Sylvia atricapilla</i>	1	D				
				Zorzal común	<i>Turdus philomelos</i>	2	F				
				Jilguero	<i>Carduelis carduelis</i>	1	F				
				Cogujada común	<i>Galerida cristata</i>	1	F				
				Zorzal común	<i>Turdus philomelos</i>	1	F				
				Curruca capirotada	<i>Sylvia atricapilla</i>	1	D				
				Curruca capirotada	<i>Sylvia atricapilla</i>	1	F				
				Zorzal común	<i>Turdus philomelos</i>	1	F				
				Zorzal común	<i>Turdus philomelos</i>	1	F				
				Paloma torcaz	<i>Columba palumbus</i>	2	F				
				Petirrojo	<i>Erithacus rubecula</i>	1	F				
				Mirlo común	<i>Turdus merula</i>	1	D				
				Urraca	<i>Pica pica</i>	2	F				
				Urraca	<i>Pica pica</i>	1	F				
				Petirrojo	<i>Erithacus rubecula</i>	1	F				
	LAT_ARG_31	461186	4459801	Zorzal común	<i>Turdus philomelos</i>	1	F			Cultivo de secano, pinar	

Este documento es copia original firmado. Se han ocultado datos personales en aplicación de la normativa.