

**Hospital Universitario La Paz**

**MEMORIA 2024**



**Comunidad  
de Madrid**

# Memoria 2024

Hospital Universitario  
La Paz



CONSEJERÍA DE SANIDAD

Coordina:  
Secretaría General del  
Servicio Madrileño de Salud

© Comunidad de Madrid  
Edita: Servicio Madrileño de Salud

Edición electrónica  
Edición: 09/2025

## INDICE

<b>PRESENTACIÓN</b>	<b>6</b>
<b>1. NUESTRO CENTRO</b>	<b>10</b>
2024 en Cifras	10
Propósito, Misión, Visión y Valores	12
Área de Influencia	13
El Hospital	15
Organigrama	19
Cartera de Servicios	21
Recursos Humanos	30
Recursos Materiales	31
<b>2. NUEVOS RETOS EN LA ASISTENCIA SANITARIA</b>	<b>34</b>
Optimización de procesos: Lean como herramienta transformadora	34
Calidad certificada y mejora continua	34
Formación avanzada: el CEASEC como referente nacional	35
Inteligencia artificial aplicada al diagnóstico	35
Medicina personalizada: Terapias avanzadas y casos únicos	36
<b>3. RESPUESTA INTEGRADA A LAS NECESIDADES ASISTENCIALES</b>	<b>38</b>
Actividad Asistencial	38
Actividad quirúrgica	39
Actividad Global de consultas no presenciales	39
Donaciones – Trasplantes	40
Técnicas Utilizadas	40
Consultas Externas	42
Consultas solicitadas como consecuencia de la Libre Elección	44
Casuística (CMBD)	45
Continuidad Asistencial	48
Cuidados	51
Áreas de Soporte y Actividad	58
<b>4. CALIDAD</b>	<b>66</b>
Objetivos institucionales de calidad	66
Comisiones Hospitalarias	69
Grupos de Mejora	74
Certificaciones y acreditaciones	82
<b>5. EL SISTEMA AL SERVICIO DE LAS PERSONA</b>	<b>98</b>
Experiencia del paciente y calidad percibida	98
Otras actividades de atención a las personas	100
Trabajo social	103
Responsabilidad Social Corporativa	110
<b>6. LOS PROFESIONALES DEL HOSPITAL</b>	<b>113</b>
Recursos Humanos	113
Seguridad y salud laboral	122
Premios y reconocimientos a nuestros profesionales	127
<b>7. GESTIÓN DEL CONOCIMIENTO</b>	<b>130</b>



Docencia	130
Formación Continuada	136
<b>8. INVESTIGACIÓN: I+D+I</b>	<b>146</b>
Proyectos de investigación	146
Grupos Investigadores	162
Innovación	166
Publicaciones científicas	166
Actividades de divulgación científica	179
Biblioteca en Ciencias de la Salud	181
<b>9. SOSTENIBILIDAD Y GESTIÓN ECONÓMICA</b>	<b>184</b>
Gestión económica	184
Farmacia	185
<b>10. OTRAS ACTIVIDADES DEL HOSPITAL</b>	<b>187</b>
Destacados del Año	206

## PRESENTACIÓN

### La Paz, 60 años de vidas

El año 2024 terminó para el Hospital Universitario La Paz con una mirada al pasado, toda una perspectiva histórica de cómo un complejo hospitalario como el nuestro ha sido testigo de la historia de la medicina. “La sanidad pública madrileña no conoce barreras ni fronteras administrativas, solo cuenta la solidaridad y la lucha por la vida, orgullosa de ser universal, puntera, de la máxima calidad y para los madrileños nuestro mejor tesoro”. Con estas palabras, la presidenta de la Comunidad de Madrid, Isabel Díaz Ayuso, iniciaba la celebración del 60 aniversario de nuestro emblemático hospital. Hablamos de 60 años de vocación, esfuerzo, trabajo, cuidar y sanar a los madrileños y también a ciudadanos de todos los rincones de España y del mundo.

Bajo el lema 60 años de vidas, el acto institucional rememoró tres hitos que ya forman parte de la historia de La Paz: el primer trasplante de intestino tras donación en asistolia en el mundo en una paciente pediátrica; el difícil y exitoso reimplante de pierna practicado a un hombre que sufrió un grave accidente agrícola; y el caso de una joven que fue diagnosticada con linfoma No Hodgkin a los 16 años y que, tras varios ciclos de quimioterapia infructuosos, fue tratada con inmunoterapia CAR-T y lleva en remisión desde 2020.

La celebración incluyó el reconocimiento a la gran labor de los cerca de 8.000 profesionales que trabajan La Paz, representados por 10 jubilados en 2024, entre ellos médicos, enfermeros, auxiliares, personal investigador, celador y pinche de cocina.

Lo que está claro es que la apuesta del hospital por continuar a la vanguardia de la asistencia y la investigación sanitaria sigue siendo prioritaria cada año, y el futuro así se plantea.

2024 ha marcado un antes y un después para nuestro centro, sin duda. El anuncio de la Presidenta de la Comunidad de Madrid del Proyecto Ciudad de la Salud es ya considerado una de las noticias sanitarias del año y como señaló la propia Isabel Díaz Ayuso, uno de los proyectos más importantes de la legislatura. Esta innovadora iniciativa, que cuenta con una inversión del Ejecutivo autonómico de 1.000 millones de euros, ofrecerá más de 550.000 metros cuadrados de superficie, duplicando la superficie actual y convirtiéndose en la mayor infraestructura de estas características en Europa. Las obras se realizarán en tres fases y está previsto que concluyan en 2032. Del total de 550.000 metros cuadrados, 300.000 irán a actividad asistencial, 200.000 destinadas a auxiliares, como pabellones, auditorios y el edificio industrial, y 42.000 pertenecerán a la Facultad.

El complejo conservará su ubicación estratégica en el corazón de la capital junto a la zona de negocios de las cinco torres y el desarrollo urbanístico de Madrid Nuevo Norte, con una extensa red de comunicaciones y servicios. El futuro Hospital La Paz continuará manteniendo su estatus como uno de los mejores centros hospitalarios de Europa, gracias a su especialización, innovación y unidades de referencia.

Dispondrá de 1.140 camas -128 más que ahora- y se podrán incrementar con otras 218 de reserva en caso de posibles incrementos de demanda. Todas serán individuales y el 30% podrá duplicar su capacidad. Contará, asimismo, con 49 quirófanos, incluyendo híbridos y con asistencia robótica para operaciones menos invasivas y de gran precisión, y 692 plazas para usuarios, 243 de hospital de Día, 194 de UCI, y 255 de urgencias. La construcción industrializada permitirá que se llevan a cabo los trabajos manteniendo al mismo tiempo la actividad asistencial.

Una de sus principales características será la humanización basada en edificaciones que aseguren una amplia luminosidad, tal y como ocurrirá con el hospital de adultos, que incluirá un gran patio interior. Este proyecto destaca asimismo por la organización funcional, los servicios centrales, ambulatorios y torres de hospitalización ordenados por

servicios para conseguir una optimización del trabajo que redunde en un mejor servicio público a los usuarios.

Pero el día a día en el hospital no cesa en materia de avances y de innovación. Enero de 2024 arrancó con buenas noticias gracias a la implementación del brazo robótico para operaciones de columna vertebral, convirtiendo así al Servicio de Neurocirugía en el primero de España en el uso de esta tecnología.

En cuanto a medicina personalizada o de precisión se refiere, hemos dado un paso significativo al liderar el primer ensayo clínico en el mundo con una terapia CAR-T alogénica para sarcomas pediátricos, permitiendo así un tratamiento más seguro y eficaz a los pacientes más pequeños.

Muy importante mencionar también la incorporación de los equipos de alta tecnología con los que el hospital cuenta gracias a los fondos europeos INVEAT. En concreto, se instalaron seis en el Servicio de Radiología, dos TAC y un Angiógrafo Vascular). Además, en el Servicio de Cardiología se han sustituido cuatro equipos de hemodinámica (tres en el área de adultos y uno en el infantil) mientras que en el Servicio de Medicina Nuclear se ha adquirido un equipo de tomografía por emisión de fotón único (SPECT-TAC).

Todo este trabajo se ve reflejado a nivel nacional e internacional en los diferentes rankings que miden la reputación de nuestro centro. Este 2024 La Paz ha revalidado su posición de liderazgo como el hospital con mejor reputación en España por décimo año consecutivo tras conocerse los resultados de la nueva edición del Monitor de Reputación Sanitaria (MRS). Una posición que no sería posible alcanzar y mantener sin el empeño y profesionalidad de todos los trabajadores que conforman nuestro complejo hospitalario y que realizan su labor en las diferentes sedes de La Paz, Carlos III y Cantoblanco, así como en los centros de especialidades y centros de salud mental. A nivel internacional vuelve a ser el primero de España en el ranking de los mejores del mundo.

Un año más me alegro profundamente de poder afirmar que la humanización de la asistencia que ofrecemos a nuestros pacientes continúa siendo primordial en nuestro hospital, con acciones encaminadas a mejorar la experiencia del usuario, así como la calidad de vida. Pequeñas acciones y gestos que cambian la perspectiva de estos pacientes. Me estoy refiriendo a una acción pionera que llevamos a cabo al convertir la explanada de nuestro centro en un gran cine de verano. Una noche mágica que pacientes, familiares y profesionales pudieron vivir.

Seguimos consolidando el programa de cirugía robótica en esta ocasión para tratar la hidrocefalia, siendo el primer centro de Europa en llevarlo a cabo. Pero todo este entrenamiento de excelencia no sería posible sin el respaldo del Centro Avanzado de Simulación Clínica del hospital, que instruye a más de 1.500 profesionales cada año. Se trata del único de España en ofrecer esta formación práctica de alto nivel junto con la experimentación, a través de la reproducción de escenarios reales con herramientas de realidad virtual, robots de alta fidelidad y localizaciones representadas como quirófanos, consultas o habitaciones de hospitalización.

Mientras, se ha continuado trabajando por la excelencia y la mejora continua de la asistencia en sí, así pues, 5.152 madrileños han nacido durante este año en el hospital, se han atendido más de un millón de Consultas Externas y realizado unas 35.500 intervenciones quirúrgicas.

No debemos nunca olvidar que somos un centro universitario, y eso significa que la docencia es piedra angular de nuestro hospital. Más de XX personas se forman en La Paz año tras año, y es nuestra responsabilidad transmitirles conocimientos, pero también valores. Durante varios años ha sido el hospital de España más elegido y habitualmente es el elegido por el nº1 del MIR, o los números más altos del EIR, FIR, etc. Con alumnos excelentes es nuestra responsabilidad devolver a la sociedad unos profesionales

excelentes que nos representen, y que continúen el legado de excelencia y mejora continua que caracteriza nuestro centro.

No podemos cerrar este balance sin agradecer, como no puede ser de otra manera, la labor que realizan todos los profesionales sanitarios, su incansable esfuerzo e inmejorable labor que realizan cada día, para seguir manteniendo los niveles de calidad, excelencia asistencial, docente e investigadora que nuestros pacientes merecen.

Muchas gracias por buscar el liderazgo y la mejora continua cada día.



## **Nuestro centro**

2024 en Cifras  
Propósito, Misión, Visión y Valores  
Área de Influencia  
El Hospital  
Organigrama  
Cartera de Servicios  
Recursos Humanos  
Recursos Materiales

1

## 1. NUESTRO CENTRO

### 2024 EN CIFRAS

#### ACTIVIDAD ASISTENCIAL Y QUIRÚRGICA

Altas totales	50.598	
Estancia Media	6,19	
Peso Medio	1,1232	
Ingresos totales	49.312	
Ingresos Urgentes	29.737	
Urgencias Totales	264.330	
% Urgencias ingresadas	10,63%	
Sesiones Hospital de Día	84.360	
Hospitalización a domicilio	ingresos	518
	estancia media	10,29
	alta	511
Intervenciones quirúrgicas programadas con hospitalización	15.516	
Intervenciones quirúrgicas urgentes con hospitalización	5.859	
Nº partos	5.235	
% Cesáreas	26.86%	

#### ACTIVIDAD GLOBAL DE CONSULTAS NO PRESENCIALES

eConsultas	9.138
Telefónicas	152.091
Telemedicina	1.845

#### CONSULTAS EXTERNAS

Primeras consultas	291.677
Consultas sucesivas	964.992
% Primeras consultas solicitadas por Atención Primaria (AP)	47,96
Índice sucesivas/primeras	3,31
<b>TOTAL</b>	<b>1.256.669</b>

#### CONSULTAS SOLICITADAS COMO CONSECUENCIA DE LA LIBRE ELECCIÓN

Número citas entrantes	9.469
Número citas salientes	49.598

## CASUÍSTICA CMBD

	EPISODIOS	ESTANCIA MEDIA	PESO MEDIO
GRDs Médicos	29.816	6,50	0,7879
GRDs Quirúrgicos	20.781	5,75	1,6043

## RECURSOS HUMANOS

Equipo Directivo	18
Área Médica- Facultativos	1.270
Área Enfermería	4.209
Personal No Sanitario	1.781
Docencia	640
<b>TOTAL</b>	<b>7.918</b>

## GESTIÓN DEL CONOCIMIENTO

Formación Pregrado	Nº Alumnos: 228
Formación de Grado	Nº Alumnos: 1.034
Formación Posgrado	Nº Alumnos: 71
Formación de Especialistas	Nº Residentes: 633
Formación Continuada	Nº actividades totales: 298 Nº horas formación totales: 1.033 Nº profesionales participantes: 3.038

## INVESTIGACIÓN I+D+I

Nº proyectos investigación	259
Nº proyectos innovación en curso	214
Nº publicaciones científicas	1.1158

## PROPÓSITO, MISIÓN, VISIÓN Y VALORES

### Propósito

Aspiramos a ser líderes en el avance de la medicina a través de la innovación, la investigación y la formación continua de nuestros profesionales, brindando una atención sanitaria de la más alta calidad, segura y humana, donde el paciente y su familia sean el eje central; contribuyendo así a un sistema de salud sostenible y de referencia a nivel nacional e internacional.

### Misión

Ofrecer a la sociedad una asistencia sanitaria segura, basada en la excelencia profesional y humana, con el paciente y su familia como centro de nuestra atención.

### Visión

Ser centro de referencia y excelencia sanitaria nacional e internacional en el ámbito asistencial, docente e investigador para todos los grupos de interés.

Mejorar la atención sanitaria mediante la innovación y transformación tecnológica garantizando la sostenibilidad del sistema.

Fomentar el crecimiento de nuestros profesionales, buscando la fidelidad y compromiso en nuestro proyecto.

### Valores





## ÁREA DE INFLUENCIA

### El entorno

El Hospital Universitario La Paz es un complejo hospitalario público de tercer nivel, dependiente de la Comunidad de Madrid, que está situado en la zona norte de la ciudad y desarrolla su actividad en varias sedes: La Paz en el Paseo de la Castellana; Carlos III en la calle Sinesio Delgado y Cantoblanco en la carretera de Colmenar, a los que hay que añadir otra actividad periférica.

En concreto, la desarrollada en los tres Centros de Especialidades de Colmenar Viejo Sur, Peñagrande y José Marvá, las consultas habilitadas en los centros de Salud de Tres Cantos y Tres Cantos II, así como los tres Centros de Salud Mental Colmenar Viejo, Tetuán, Fuencarral, las dos Unidades de Salud Mental de Niños y Adolescentes de Tetuán y Fuencarral, y el Centro de Rehabilitación Psicosocial San Enrique.

El Hospital Universitario La Paz también ofrece asistencia sanitaria especializada a un gran número de pacientes de toda España e incluso de otros países.

### Población de referencia

NOMBRE CENTRO	LOCALIDAD	GRUPOS DE EDAD (AÑOS)					TOTAL
		0-2	3-15	16-64	65-79	≥ 80	
C.S. BARRIO DEL PILAR	MADRID	724	3.990	24.801	8.316	3.791	41.622
C.S. BUSTARVIEJO	MADRID	424	1.643	14.107	3.074	1.532	20.780
C.S. CIUDAD DE LOS PERIODISTAS	MADRID	438	2.796	14.699	5.364	2.883	26.180
C.S. COLMENAR VIEJO NORTE	COLMENAR VIEJO	450	2.871	16.899	3.260	1.351	24.831
C.S. COLMENAR VIEJO SUR	COLMENAR VIEJO	896	5.038	20.171	2.593	949	29.647
C.S. DR. CASTROVIEJO	MADRID	742	4.315	26.513	6.733	3.520	41.823
C.S. FUENCARRAL	MADRID	476	2.728	17.122	3.232	2.032	25.590
C.S. FUENTELARREINA	MADRID	446	2.904	13.108	3.916	1.505	21.879
C.S. INFANTA MERCEDES	MADRID	719	2.909	24.231	4.685	2.236	34.780
C.S. JOSÉ MARVA	MADRID	497	2.579	19.496	2.852	1.252	26.676
C.S. LA VENTILLA	MADRID	432	2.242	15.695	2.582	1.487	22.438
C.S. LAS TABLAS	MADRID	953	7.719	21.143	1.099	278	31.192
C.S. MANZANARES EL REAL	MANZANARES EL REAL	258	1.694	6.343	935	418	9.648
C.S. MIRASIERRA	MADRID	1.910	10.681	34.500	4.910	2.175	54.176
C.S. NÚÑEZ MORGADO	MADRID	566	2.532	15.628	3.342	1.653	23.721
C.S. REINA VICTORIA	MADRID	585	3.170	23.372	3.805	1.756	32.688
C.S. SECTOR EMBARCACIONES	TRES CANTOS	560	3.387	17.491	3.383	585	25.406
C.S. SOTO DEL REAL	SOTO DEL REAL	195	1.702	7.229	1.340	532	10.998
C.S. TRES CANTOS	TRES CANTOS	737	4.075	18.432	2.907	1.237	27.388
C.S. VILLAAMIL	MADRID	414	2.292	17.335	2.487	1.135	23.663
C.S. VIRGEN DE BEGOÑA	MADRID	194	905	7.476	1.280	775	10.630
CONS. BUSTARVIEJO	BUSTARVIEJO		45	1.517	272	132	1.966

NOMBRE CENTRO	LOCALIDAD	GRUPOS DE EDAD (AÑOS)					TOTAL
		0-2	3-15	16-64	65-79	≥ 80	
CONS. CERCEDA	CERCEDA	30	332	2.341	388	123	3.214
CONS. EL BOALO	EL BOALO		134	1.667	272	101	2.174
CONS. GUADALIX DE LA SIERRA	GUADALIX DE LA SIERRA	148	912	4.143	699	290	6.192
CONS. MATAELPINO	EL BOALO		78	1.185	206	102	1.571
CONS. MIRAFLORES DE LA SIERRA	MIRAFLORES DE LA SIERRA	115	733	4.103	673	282	5.906
CONS. NAVALAFUENTE	NAVALAFUENTE	3	13	673	109	37	835
TOTAL		724	3.990	24.801	8.316	3.791	41.622

Fuente: SIP-CIBELES. Población a 31/12/2024

## Pirámide de Población

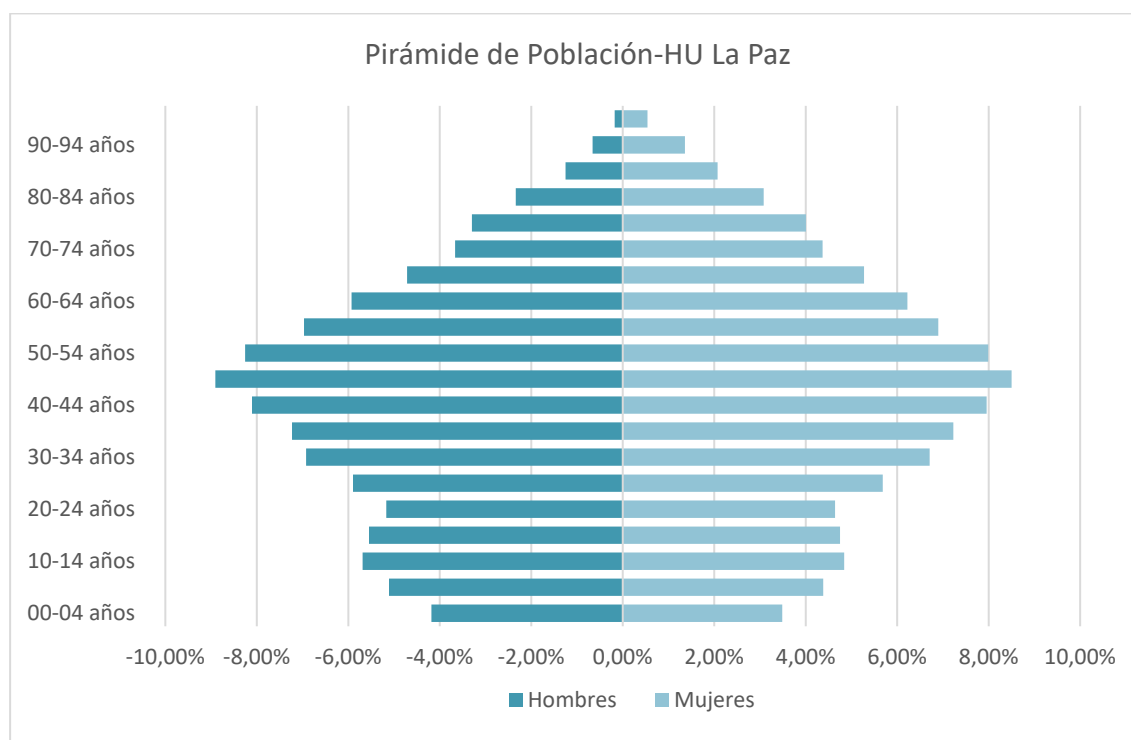

Fuente: SIP-CIBELES. Población a 31/21/2024

## EL HOSPITAL

El Hospital Universitario La Paz es un centro hospitalario público de tercer nivel, dependiente de la Comunidad de Madrid, que está situado en la zona norte de Madrid. El Hospital Universitario La Paz está reconocido como un centro de referencia y excelencia sanitaria, un reconocimiento que se extiende tanto a su actividad asistencial como a su actividad docente e investigadora

### Descripción del centro

Desde la inauguración del Hospital General en julio de 1964, su fisonomía ha ido cambiando y creciendo hasta convertirse en el gran complejo hospitalario que hoy conocemos, con una infraestructura formada por un espacio de más de 235.000 metros cuadrados, compuesto por un entramado de más de 20 edificios distribuidos en sus diferentes sedes.

El volumen de actividad asistencial que cada año se lleva a cabo en este gran centro hospitalario da una idea de las dimensiones y de la complejidad de éste.

La Paz está dotado de un capital humano altamente cualificado, que busca la excelencia en todas sus actuaciones, y que cuenta con una de las carteras de servicio más amplias y competitivas del país. Más de 633 residentes de 51 especialidades diferentes estaban realizando su formación en el Hospital Universitario La Paz durante el año 2024, incluyendo cuatro especialidades de Enfermería. Así, desde su fundación en 1964, el Hospital Universitario La Paz ha sido un referente en la sanidad pública española y muchos de los profesionales que hoy sustentan la medicina y la sanidad en España, han pasado por sus servicios.

La investigación, como apuesta firme por la mejora de la atención y elemento propulsor de la actividad, viene liderada en la organización por el Instituto de Investigación Sanitaria del Hospital Universitario La Paz (IdiPAZ) desde su constitución formal el 15 de diciembre de 2009 y acreditación oficial el 19 de abril de 2010. IdiPAZ se concibe como un espacio de investigación biomédica fruto de la relación que desde hace años se ha venido forjando entre el Hospital Universitario La Paz y la Universidad Autónoma de Madrid.

En definitiva, los tres grandes ejes que rigen la actividad diaria del hospital, que son la asistencia, la docencia y la investigación, están incluidos a su vez en la dinámica de la mejora continua de la calidad y siempre pensando en el paciente y en sus familiares, en los profesionales de atención primaria y de otros hospitales que nos envían a sus pacientes, así como en los alumnos; y todo ello, en el marco de una sociedad cada vez más exigente y preocupada por su salud.

## Ubicación del Hospital

El Hospital La Paz es un complejo formado por varios hospitales situados todos en la zona norte de la ciudad:

### HOSPITAL LA PAZ

Paseo de la Castellana nº 261

Metro: Begoña, Línea 10 (Hospital Infanta Sofía - Puerta del Sur).

Autobuses Urbanos: 67, 124, 132, 134, 135, 137 y 173.

Autobuses Interurbanos: Principales líneas de autobús que llegan al Hospital Universitario La Paz:

Alcobendas: 151, 153, 157, 159, 171, 191, 194, 196 y 197.

Algete: 171, 181, 182 y 185.

Buitrago de Lozoya: 191 y 196

Colmenar Viejo: 154 C, 191, 721, 722, 724, 725 y 726

El Molar: 191, 194, 195 y 196

La Cabrera: 191, 194, 195 y 196

La Moraleja: 155

Manzanares el Real: 724

Miraflores: 725

Rascafría: 194

San Sebastián de los Reyes: 152 C, 154 C, 161, 172, 191, 94, 196 y 197

Soto del Real: 725 y 726

Torrelaguna: 197

Tres Cantos: 712, 713, 716, 717, 721, 722, 724 y 726.

Cercanías Renfe:

Estación de Chamartín

Estación de Ramón y Cajal.

Enlace de la página web:

<https://www.comunidad.madrid/hospital/lapaz/>

Contacto telefónico:

Los principales teléfonos de contacto del Hospital La Paz son estos:

Centralita:	91 727 70 00
Información y atención al paciente:	91 727 72 32
Urgencias Hospital General:	91 727 73 39
Urgencias Hospital de Traumatología:	91 727 73 14
Urgencias Hospital Infantil:	91 727 71 41
Urgencias Maternidad:	91 727 73 64
Donación de sangre:	91 727 72 97

Para la citación de revisiones y determinadas pruebas diagnósticas tanto en el Hospital La Paz como en los diferentes Centros de Especialidades disponen de un teléfono específico de lunes a viernes de 15:00 a 20:00h: 91 727 70 70.

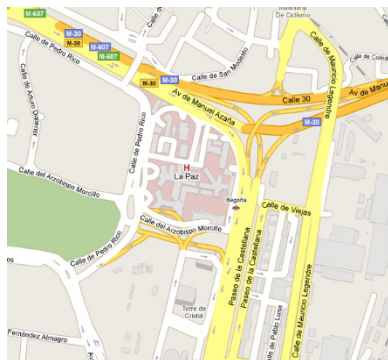

## HOSPITAL CANTOBLANCO

Carretera Colmenar Viejo M-607  
Km 14,500 (salida 15).

Teléfono Centralita: 91 586 75 56

Teléfono Información: 91 586 75 58

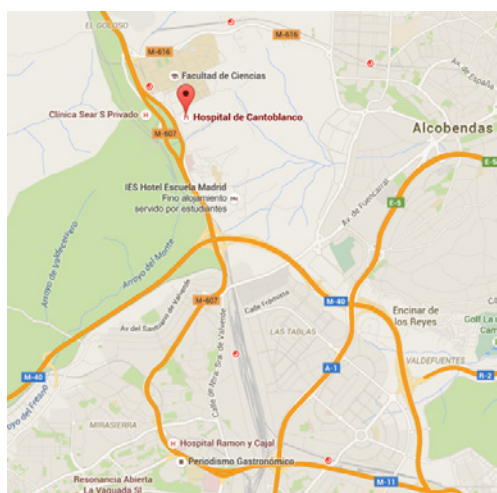

## HOSPITAL CARLOS III

Calle Sinesio Delgado, nº 10

28029 - Madrid

Teléfono: 91 453 25 00

Fax: 91 733 66 14

Transportes:

Metro: Barrio del Pilar

Autobús: 147

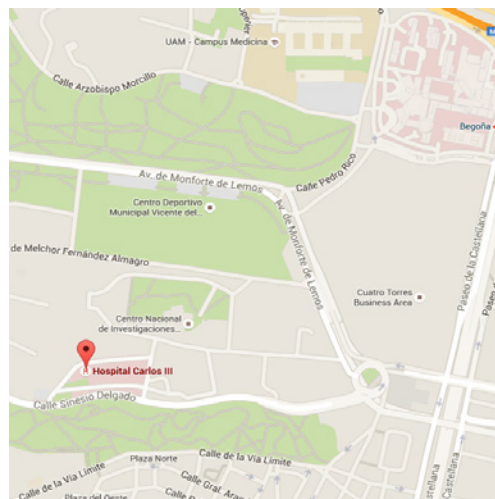

## Centros de Especialidades

A continuación, se muestran las direcciones y teléfonos de contacto de los Centros de Especialidades Periféricos dependientes del H. U. La Paz:

José Marvá

Dirección: C/ Bravo Murillo, 317. 28020 Madrid

Teléfono: 91 213 50 06 y 900 102 308 (citaciones)

Fax: 91 213 50 01

Horario: El horario de atención al público del Servicio de Atención al Paciente en este centro es de 9 a 14 horas.

Transportes:

Metro: Valdeacederas. Línea 1

Autobuses: 42, 66 y 124

### Peñagrande

Dirección: C/ Isla Cerdeña, S/N. 28035 Madrid

Teléfonos: 91 202 96 02

Fax: 91 202 96 01

Horario: El horario de atención al público del Servicio de Atención al Paciente en este centro es de 9 a 15 horas.

Transportes:

Metro: Peñagrande y Avenida de la Ilustración (Línea 7)

Autobuses: 42, 64, 127, 132 y 137

### Colmenar Viejo Sur

Dirección: Doctor Cecilio de la Morena Arranz, s/n. 28770 Colmenar Viejo

Teléfonos: 91 823 58 00

Fax: 91 845 94 92

Horario de citaciones: 8,15 a 20,30 horas

Transportes

Autobuses: 721 y 722 (Plaza de Castilla-Colmenar Viejo)

## Centros de Salud Mental

CSM Tetuán, calle Maudes 32, para el distrito de Tetuán (Psiquiatría y psicología para población adulta e infanto-juvenil). Es referencia para los centros de salud Reina Victoria, Infanta Mercedes, Villaamil, José Marvá, Bustarviejo y Ventilla.

CSM Fuencarral, en Melchor Fernández Almagro sin número. Atiende a la población del distrito de Fuencarral. La población infanto-juvenil es atendida desde el operativo disponible en el Centro de Salud Dr. Castroviejo (es un centro de Primaria). Es referencia para los centros de salud Barrio del Pilar, Virgen de Begoña, Ciudad de los Periodistas, Dr. Castroviejo, Fuencarral, Mirasierra y Fuentelarreina.

CSM Colmenar Viejo, ubicada en el centro de salud Colmenar Viejo Sur (el edificio pertenece a Primaria), con atención a la población de referencia del distrito tanto e adultos como infanto-juvenil). Da cobertura a los dos centros de salud de Tres Cantos, a los dos de Colmenar y a Soto y Manzanares con sus respectivos consultorios periféricos.

ORGANIGRAMA

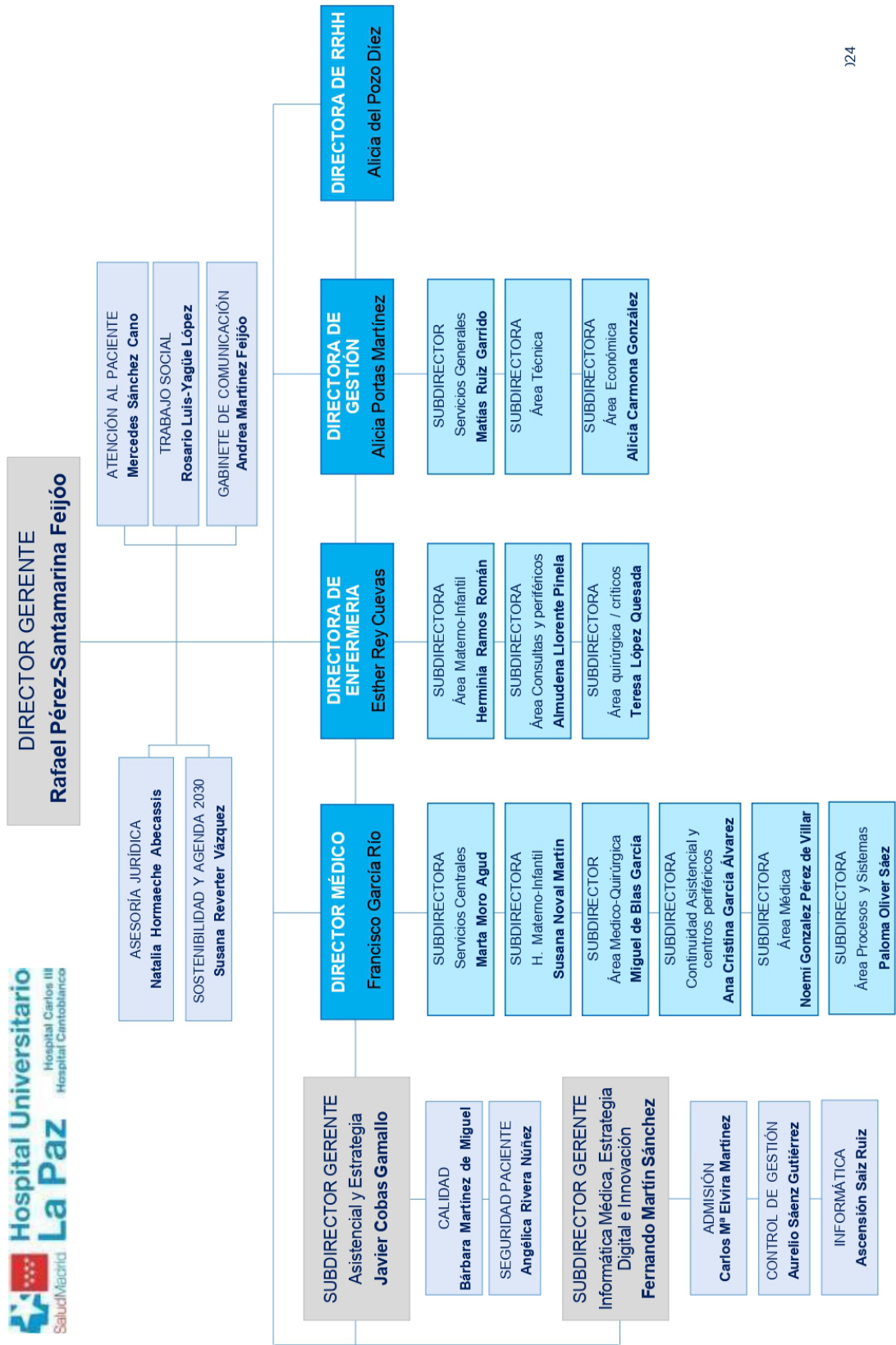



## Dirección Gerencia

**Dr. Rafael Pérez-Santamarina Feijóo. Director Gerente**

Áreas adscritas a Gerencia

Atención al Paciente: D<sup>a</sup> Mercedes Sanchez Cano

Trabajo Social: D<sup>a</sup> Rosario Luis-Yagüe López

Asesoría Jurídica: D<sup>a</sup> Natalia Hormaeche Abecassis

Comunicación y RR.PP.: D<sup>a</sup> Andrea Martínez Feijoo

Sostenibilidad y Agenda 2030: D<sup>a</sup> Susana Reverter Vázquez

## Subdirección gerencia asistencial y estrategia

**Dr. Javier Cobas Gamallo. Subdirector Gerente**

Calidad: D<sup>a</sup> Bárbara de Miguel Martínez

Seguridad del Paciente: D<sup>a</sup> Angélica Rivera Núñez

## Subdirección gerencia Informática médica, estrategia digital e innovación

**Dr. Fernando Martín Sánchez. Subdirector Gerente**

Informática: D<sup>a</sup> Ascensión Saiz Ruiz

Control de Gestión: Dr. Aurelio Sáenz Gutierrez

Admisión: Dr. Carlos María Elvira Gutierrez

## Dirección Médica

**Dr. Francisco García Río. Director médico**

Dr. Miguel de Blas García. Subdirector Área Quirúrgica y Críticos

Dra. Marta Moro Agud. Subdirectora Servicios Centrales

Dra. Ana Cristina García. Subdirectora Continuidad Asistencial y centros periféricos

Dra. Paloma Oliver Sáez. Subdirectora Procesos y Sistemas

Dra. Noemí González Pérez de Villar. Subdirectora Área Médica

Dra. Susana Noval Martín. Subdirectora Hospital Materno-Infantil

## Dirección de Enfermería

**D<sup>a</sup> Esther Rey Cuevas. Directora de Enfermería**

D<sup>a</sup> Herminia Ramos Román. Subdirectora de Enfermería. Área materno-infantil.

D<sup>a</sup> Almudena Llorente Pinela. Subdirectora de Enfermería. Área consultas.

D<sup>a</sup> Teresa López Quesada. Subdirectora de Enfermería. Área quirúrgica.

## Dirección de Gestión y SSGG

**D. Alicia Portas Martínez. Directora de Gestión**

D. Matias Ruiz Garrido. Subdirector de Gestión. Área de Servicios Generales

D<sup>a</sup> Alicia Carmona González. Subdirectora de Gestión. Área de Gestión Administrativa y Económica

## Dirección de Recursos Humanos

**D<sup>a</sup> Alicia del Pozo Díez. Directora de Recursos Humanos**



## CARTERA DE SERVICIOS

### Servicios Médicos

Alergología	Hospitalización a Domicilio	Oncología Médica
Aparato Digestivo	Medicina Interna	Oncología Radioterapia
Cardiología	Nefrología	Pediatría
Cuidados Paliativos	Neumología	Psiquiatría
Endocrinología	Neurología	Reumatología
Geriatría		

### Servicios Quirúrgicos

Angiología y Cirugía Vascular	Cirugía Plástica	Otorrinolaringología
Cirugía Cardiovascular	Cirugía Torácica	Traumatología y Cirugía Ortopédica
Cirugía General y de Aparato Digestivo	Dermatología	Urología
Cirugía Oral y Maxilofacial	Neurocirugía	
Cirugía Pediátrica	Obstetricia y Ginecología	
	Oftalmología	

### Servicios Centrales

Admisión y Documentación Clínica	Hematología y Hemoterapia	Microbiología y Parasitología
Análisis Clínicos	Inmunología	Neurofisiología Clínica
Anatomía Patológica	Medicina Intensiva	Psicología Clínica
Anestesiología y Reanimación	Medicina Legal	Radiodiagnóstico
Bioquímica	Medicina Nuclear	Radiofísica Hospitalaria
Farmacología Clínica	Medicina Preventiva	Rehabilitación
Farmacia Hospitalaria	Medicina del Trabajo	Urgencias

## Áreas de Enfermería

Consulta de enfermería de Incontinencia Urinaria  
Consulta de enfermería de Educación Diabetológica  
Consulta de enfermería de Micropigmentación Mamaria  
Consulta de enfermería Inflamatoria intestinal  
Consulta de enfermería Gestora de casos de ELA  
Consulta de enfermería de Insuficiencia Cardíaca  
Consulta de enfermería de cáncer familiar  
Consulta de enfermería del viajero  
Consulta de enfermería deshabituación tabáquica  
Consulta de enfermería Post COVID  
Consulta de enfermería pacientes con alergia  
Consulta de enfermería dermatología  
Consulta de ostomías  
Consulta de enfermería curas vascular  
Consulta de enfermería neurología  
Consulta de enfermería neumología  
Consulta de enfermería de urología  
Consulta de enfermería adulto tipo 1  
Consulta de enfermería adulto tipo 2  
Consulta de enfermería gestacional  
Consulta de enfermería nutrición artificial domiciliaria  
Consulta de enfermería obesidad  
Consulta de enfermería rehabilitación gastrointestinal/disfagia  
Consulta de enfermería de trastornos alimentarios  
Consulta de enfermería de suelo pélvico  
Consulta de enfermería patología mamaria  
Consulta de enfermería patología gestante de alto riesgo  
Consulta de enfermería de reproducción asistida  
Consulta de enfermería en epidermólisis bullosa  
Consulta de enfermería diabetes infantil  
Consulta de nutrición infantil  
Consulta de patología compleja infantil  
Consulta de enfermería del viajero  
Consulta de enfermería urología infantil  
Consulta de enfermería en traumatología. CEP Peñagrande  
Consulta de enfermería en sarcomas  
Consulta de enfermería monográfica pie diabético ulcerado  
Consulta de enfermería en anticoagulación  
Consulta de enfermería en andrología. CEP Peñagrande  
Consulta de enfermería de transición pediátrica

## Otras Áreas de Alta Especialización

Unidad de Adolescencia  
Unidad de Aorta Compleja  
Unidad de Craneosinostosis  
Unidad de Disforia de Género  
Unidad de Displasia Ósea  
Unidad de Desarrollo Sexual Diferente  
Unidad de Enfermedad por VPH  
Unidad de ELA  
Unidad de Nefropatía Grave  
Unidad de Parálisis Facial  
Unidad de Patología Mamaria  
Unidad de Rasopatías  
Unidad de Rehabilitación Intestinal  
Unidad de Reproducción Humana  
Unidad de Toxicología

## Institutos

Instituto de Investigación Sanitaria del Hospital Universitario La Paz- IdiPAZ  
Instituto de Genética Médica Molecular (INGEMM)

## Alianzas Estratégicas

Alianza en Cirugía Pediátrica con HU Majadahonda-Puerta de Hierro  
Alianza en Cirugía Pediátrica con HU Ramón y Cajal  
Alianza en Cirugía Cardíaca Infantil con HU Ramón y Cajal  
Alianza en Onco-hematología Infantil con HU Ramón y Cajal  
Alianza en Cardiología con el Hospital Infanta Cristina de Parla

## Redes Europeas

La Paz tiene varias acreditaciones nacionales e internacionales y es, además, el único hospital de España que coordina una de las 24 Redes de Referencia Europea (ERN), aprobadas por la Comisión Europea en cumplimiento de la Directiva europea sobre derechos de los pacientes en la asistencia transfronteriza. En concreto, La Paz coordina la ERN de trasplantes infantiles TransplantChild, que está integrada por 40 centros de veintiún países, y pertenece a otras nueve como miembro de pleno derecho:

ERN RARE-LIVER: de enfermedades hepáticas raras  
ERN BOND: de enfermedades óseas raras  
ERN RND: de enfermedades neurológicas raras  
ERNICA: de anomalías hereditarias y congénitas raras  
ERN eUROGEN: de enfermedades urogenitales raras y complejas  
ERN EYE: de enfermedades oftalmológicas raras  
ERN ITHACA: de malformaciones congénitas raras y discapacidades intelectuales raras

ERN PaedCan: de cáncer pediátrico (hemato-oncológico)

ERN RITA: de inmunodeficiencias y enfermedades autoinflamatorias y autoinmunes raras

## Unidades de Referencia del Sistema Nacional de Salud

CSUR	SERVICIOS IMPLICADOS	Fecha de designación	Nº episodios 2024
1-Quemado críticos	Principales: Cirugía plástica y reparadora (infantil y adultos), Rehabilitación, Medicina intensiva (infantil y adultos). Apoyo: Anestesia y Reanimación, Cardiología, Hematología clínica, Enfermedades infecciosas, Microbiología y Parasitología, Psicología/Psiquiatría, Banco de tejidos, Nutrición y Dietética, Trabajo social.	2008	125 ingresos
4-Alteraciones congénitas del desarrollo ocular y palpebral	Principal: Oftalmología pediátrica. Apoyo: Anestesia pediátrica, Cirugía maxilofacial pediátrica, Cirugía pediátrica, Cirugía plástica y reparadora pediátrica, Medicina intensiva pediátrica, Neurocirugía pediátrica, Neurología pediátrica, Otorrinolaringología pediátrica, Pediatría, Farmacia, Radiología	2008	68 pacientes nuevos. 84 intervenciones
5-Tumores orbitarios infantiles	Principales: Oftalmología pediátrica, Hemato-oncología pediátrica. Apoyo: Anestesia pediátrica, Cirugía maxilofacial pediátrica, Cirugía pediátrica, Cirugía plástica y reparadora pediátrica, Endocrinología, Hematología clínica, Medicina intensiva pediátrica, Neurocirugía pediátrica, Oncología radioterápica, Otorrinolaringología pediátrica, Pediatría, Psicología/Psiquiatría, Anatomía patológica, Farmacia, Medicina nuclear, Neurofisiología clínica, Radiología.	2008	13 pacientes nuevos. 10 intervenciones.
6-Tumores intraoculares en la infancia	Principales: Oftalmología pediátrica, Hemato-oncología pediátrica, Radiología intervencionista. Apoyo: Anestesia pediátrica, Hematología clínica, Medicina intensiva pediátrica, Neurocirugía pediátrica, Oncología radioterápica, Pediatría, Anatomía patológica, Farmacia, Genética, Neurofisiología clínica, Radiología.	2008	9 pacientes con tumores malignos intraoculares nuevos. 12 ojos
7-Tumores intraoculares del adulto	Principales: Oftalmología, Oncología radioterápica. Apoyo: Anestesia y Reanimación, Medicina intensiva, Oncología médica, Anatomía patológica, Farmacia, Radiología, Radiofísica hospitalaria.	2022	140 pacientes nuevos
15-Trasplante renal pediátrico	Principales: Nefrología pediátrica, Cirugía pediátrica, Pediatría, Urología pediátrica, Anestesia pediátrica. Apoyo: Angiología y Cirugía vascular, Cardiología pediátrica, Cirugía general y digestiva, Gastroenterología pediátrica, Hematología clínica, Hepatología, Enfermedades infecciosas, Medicina intensiva pediátrica, Nefrología, Psicología/Psiquiatría, Anatomía patológica, Farmacología clínica, Farmacia, Inmunología, Microbiología y Parasitología, Medicina nuclear, Radiología, Trabajo social.	2009	19 trasplantes. 150 pacientes atendidos. 2881 consultas

CSUR	SERVICIOS IMPLICADOS	Fecha de designación	Nº episodios 2024
16-Trasplante hepático pediátrico	<p>Principales: Hepatología, Cirugía pediátrica, Medicina intensiva pediátrica, Pediatría, Anestesia pediátrica.</p> <p>Apoyo: Cardiología pediátrica, Cirugía general y digestiva, Digestivo, Gastroenterología pediátrica, Hematología clínica, Enfermedades infecciosas, Nefrología pediátrica, Neumología pediátrica, Psicología/Psiquiatría, Anatomía patológica, Farmacología clínica, Farmacia, Inmunología, Microbiología y Parasitología, Medicina nuclear, Radiología, Trabajo social.</p>	2009	36 trasplantes
20-Trasplante cardiaco pediátrico	<p>Principales: Cardiología (infantil y adultos), Cirugía cardíaca (infantil y adultos), Medicina intensiva pediátrica, Anestesia pediátrica, Pediatría.</p> <p>Apoyo: Hematología clínica, Enfermedades infecciosas, Psicología/Psiquiatría, Anatomía patológica, Nutrición y Dietética, Farmacología clínica, Farmacia, Genética, Inmunología, Microbiología y Parasitología, Medicina nuclear, Radiología, Trabajo social.</p>	2012	3 trasplantes
22-Trasplante de intestino (infantil y adulto)	<p>Principales: Gastroenterología pediátrica, Cirugía pediátrica.</p> <p>Apoyo: Hepatología, Anestesia y Reanimación, Cirugía general y digestiva, Digestivo, Enfermedades infecciosas, Medicina intensiva, pediatría, Anatomía patológica, Inmunología, Microbiología y Parasitología, Radiología intervencionista.</p>	2009	2 trasplantes
23-Queratoplastia en niños	<p>Principal: Oftalmología pediátrica.</p> <p>Apoyo: Anestesia pediátrica, Medicina intensiva pediátrica, Oftalmología, Pediatría, Anatomía patológica, Farmacia, Radiología.</p>	2008	9 queratoplastias
31-Trasplante de progenitores hematopoyéticos alogénico infantil	<p>Principal: Hemato-oncología pediátrica.</p> <p>Apoyo: Hematología clínica, Oncología médica, Pediatría.</p>	2012	27 trasplantes. 2 boost. 278 DLIS.
32-Cardiopatías complejas en pacientes pediátricos	<p>Principales: Cardiología pediátrica, Cirugía cardíaca pediátrica.</p> <p>Apoyo: Anestesia pediátrica, Cardiología, Cirugía cardíaca, Cirugía pediátrica, Medicina intensiva pediátrica, Neonatología, Obstetricia, Pediatría, Rehabilitación, Anatomía patológica, Genética, Inmunología, Radiología, Trabajo social.</p>	2012	412 procedimientos terapéuticos
33-Cardiopatías congénitas en adultos	<p>Principales: Cardiología, Cirugía cardíaca.</p> <p>Apoyo: Medicina intensiva, Anestesia, Ginecología y Obstetricia, Radiología, Rehabilitación, Genética, Anatomía patológica, Inmunología, Medicina interna, Neumología, Neurología, Endocrinología, Cirugía general y digestiva, Nefrología, Trabajo social.</p>	2024	3.013 consultas totales
38-Cirugía del plexo braquial	<p>Principales: Cirugía plástica y reparadora (infantil y adultos), Neurocirugía (infantil y adultos), Neurofisiología clínica.</p> <p>Apoyo: Anestesia y Reanimación (infantil y adultos), Medicina intensiva (infantil y adultos), Neurología (infantil y adultos), Pediatría, Psicología/Psiquiatría, Rehabilitación,</p>	2012	41 intervenciones quirúrgicas: 26 niños y 15 adultos.

CSUR	SERVICIOS IMPLICADOS	Fecha de designación	Nº episodios 2024
	Traumatología y C. ortopédica (infantil y adultos), Radiología.		
39-Epilepsia refractaria	Principales: Neurología, Neurofisiología clínica, Neurocirugía (infantil y adultos). Apoyo: Anestesia y Reanimación (infantil y adultos), Cirugía pediátrica, Medicina intensiva (infantil y adultos), Pediatría, Psicología/Psiquiatría, Rehabilitación, Farmacia, Medicina nuclear, Radiología, Trabajo social.	2012	98 pacientes nuevos con ER
42-Ataxias y paraplejías hereditarias	Principal: Neurología (infantil y adultos). Apoyo: Cardiología (infantil y adultos), Digestivo, Gastroenterología pediátrica, Medicina interna, Neumología (infantil y adultos), Oftalmología (infantil y adultos), Pediatría, Psicología/Psiquiatría, Rehabilitación, Traumatología y C. ortopédica (infantil y adultos), Urología (infantil y adultos), Anatomía patológica, Genética, Inmunología, Microbiología y Parasitología, Medicina nuclear, Neurofisiología clínica, Radiología, Trabajo social.	2010	52 pacientes nuevos adultos y 12 niños
46-Neurocirugía pediátrica compleja	Principales: Neurocirugía pediátrica, Neurología pediátrica, Neurofisiología clínica. Apoyo: Anestesia pediátrica, Cirugía cardíaca pediátrica, Cirugía maxilofacial pediátrica, Cirugía pediátrica, Cirugía plástica y reparadora pediátrica, Hemato-oncología pediátrica, Medicina intensiva pediátrica, Oftalmología pediátrica, Oncología radioterápica, Otorrinolaringología pediátrica, Pediatría, Psicología/Psiquiatría, Rehabilitación, Traumatología pediátrica, Anatomía patológica, Medicina nuclear, Radiología, Radiología intervencionista.	2013	197 procedimientos
49-Enfermedades tropicales importadas	Principales: Enfermedades infecciosas, Pediatría. Apoyo: Cardiología, Cirugía general y digestiva, Dermatología, Digestivo, Hematología clínica, Medicina Interna, Medicina intensiva, Nefrología, Neumología, Neurocirugía, Neurología, Oftalmología, Anestesia y Reanimación, Urología, Psicología/Psiquiatría, Farmacia, Microbiología y Parasitología, Radiología.	2015	1.787 pacientes nuevos con sospecha de E. tropical: 1.445 adultos y 342 niños
55-Trastornos complejos del sistema nervioso autónomo	Principales: Neurología (infantil y adultos), Neurofisiología clínica. Apoyo: Cardiología, Cirugía pediátrica, Digestivo, Endocrinología, Medicina intensiva (infantil y adultos), Medicina interna, Pediatría, Urología, Anestesia y Reanimación.	2014	391 pacientes atendidos
57-Sarcomas en la infancia	Principales: Hemato-oncología pediátrica, Cirugía pediátrica, Oncología radioterápica, Pediatría, Traumatología pediátrica, Anatomía Patológica, Radiología. Apoyo: Anestesia pediátrica, Cirugía plástica y reparadora pediátrica, Cirugía torácica, Hematología clínica, Medicina intensiva pediátrica, Neurocirugía pediátrica, Psicología/Psiquiatría, Rehabilitación, Unidad de Cuidados paliativos, Banco de tejidos, Nutrición y	2017	72 pacientes presentados

CSUR	SERVICIOS IMPLICADOS	Fecha de designación	Nº episodios 2024
	Dietética, Farmacia, Medicina Nuclear, Radiología intervencionista, Radiofísica hospitalaria, Trabajo social.		
58-Sarcomas y otros tumores musculoesqueléticos en adultos	<p>Principales: Oncología médica, Cirugía ortopédica y Traumatología, Cirugía general y digestiva, Oncología radioterápica, Anatomía patológica, Radiología.</p> <p>Apoyo: Cirugía plástica y reparadora, Angiología y Cirugía vascular, Urología, Neurocirugía, Cirugía torácica, Anestesia y Reanimación, Medicina intensiva, Psiquiatría/psicología, Radiología intervencionista, Medicina nuclear, Unidad del Dolor, Rehabilitación, Nutrición y Dietética, Farmacia, Hematología clínica, Laboratorio de patología molecular, Biobanco, Radiofísica hospitalaria, U. Cuidados paliativos y Soporte de atención domiciliaria, Trabajo social.</p>	2024	121 intervenciones
59-Hipertensión pulmonar compleja (infantil)	<p>Principales: Cardiología pediátrica, Cirugía cardíaca pediátrica, Neumología pediátrica, Pediatría.</p> <p>Apoyo: Cirugía Pediátrica, Gastroenterología pediátrica, Enfermedades infecciosas, Medicina intensiva pediátrica, Nefrología pediátrica, Anestesia pediátrica, Obstetricia, Psicología/Psiquiatría, Rehabilitación, Reumatología pediátrica, Genética, Medicina nuclear, Radiología, Trabajo social.</p>	2015	12 pacientes nuevos
61-Epidermólisis ampollosa hereditaria	<p>Principales: Cirugía pediátrica, Cirugía plástica y reparadora (infantil y adultos), Dermatología, Pediatría.</p> <p>Apoyo: Anestesia y Reanimación (infantil y adultos), Cirugía maxilofacial (infantil y adultos), Endocrinología, Medicina intensiva (infantil y adultos), Medicina interna, Neonatología, Oftalmología (infantil y adultos), Oncología médica, Oncología radioterápica, Otorrinolaringología, Psicología/Psiquiatría, Rehabilitación, Traumatología y C. ortopédica (infantil y adultos), Unidad de Cuidados paliativos, Anatomía patológica, Genética, Microbiología y Parasitología, Radiología, Trabajo social.</p>	2017	298 pacientes en seguimiento
63-Complejo extrofia-epispadias	<p>Principales: Pediatría, Traumatología y C. ortopédica (infantil y adultos), Urología (infantil y adultos).</p> <p>Apoyo: Anestesia y Reanimación (infantil y adultos), Cirugía general y digestiva, Cirugía pediátrica, Cirugía plástica y reparadora (infantil y adultos), Ginecología, Medicina intensiva (neonatal, pediátrica y de adultos), Nefrología (infantil y adultos), Obstetricia, Psicología/Psiquiatría, Medicina nuclear, Radiología, Trabajo social.</p>	2018	24 procedimientos
64-Enfermedad renal infantil grave y tratamiento con diálisis	<p>Principales: Nefrología pediátrica, Pediatría.</p> <p>Apoyo: Anestesia pediátrica, Cardiología pediátrica, Cirugía Pediátrica, Gastroenterología pediátrica, Hepatología, Medicina Intensiva (neonatal y pediátrica), Obstetricia, Psicología/Psiquiatría, Urología pediátrica,</p>	2017	<p>Hemodiálisis: 28 pacientes y 515 consultas.</p> <p>D. Peritoneal: 11 pacientes y 128 consultas.</p>

CSUR	SERVICIOS IMPLICADOS	Fecha de designación	Nº episodios 2024
	Anatomía patológica, Nutrición y Dietética, Genética, Radiología, Radiología intervencionista, Trabajo social.		
66-Enfermedades glomerulares complejas (niños y adultos)	Principales: Nefrología pediátrica y de adultos, Pediatría, Anatomía patológica, Urología, Cirugía pediátrica. Apoyo: Medicina intensiva pediátrica y de adultos, Anestesia infantil y de adultos, Radiología vascular intervencionista, Cirugía general y digestiva, Angiología y Cirugía vascular, Biobanco, Bioquímica, Inmunología, Radiología, Genética.	2024	63 pacientes nuevos: 41 adultos y 22 niños
68-Coagulopatías congénitas	Principales: Hematología clínica, Traumatología y C. ortopédica (infantil y adultos), Pediatría, Psicología/Psiquiatría, Rehabilitación, Genética. Apoyo: Ginecología, Enfermedades infecciosas, Obstetricia, Farmacia, Trabajo social.	2019	457 pacientes con hemofilia que han recibido tratamiento
71-Patología compleja hipotálamo-hipofisaria (niños y adultos)	Principales: Endocrinología infantil y adultos, Neurocirugía infantil y adultos, Otorrinolaringología, Radiología vascular, Oncología radioterápica, Análisis clínicos, Anatomía patológica. Apoyo: Pediatría, Neurofisiología, Oftalmología, Medicina intensiva pediátrica y de adultos, Anestesia infantil y de adultos, Oncología médica, Ginecología, Andrología, Neurología, Psiquiatría/Psicología, Radiología, Radiología intervencionista, Genética, Farmacia, Trabajo social.	2024	36 intervenciones
73-Enfermedades autoinmunes sistémicas (adultos)	Principales: Reumatología, Medicina interna, Dermatología, Nefrología, Neurología, Oftalmología, Inmunología. Apoyo: Angiología y Cirugía vascular, Cardiología, Cirugía cardíaca, Digestivo, Ginecología, Hematología clínica, Enfermedades infecciosas, Medicina intensiva, Neumología, Obstetricia, Otorrinolaringología, Psicología/Psiquiatría, Rehabilitación, Anatomía patológica, Banco de tejidos, Nutrición y Dietética, Farmacia, Genética, Neurofisiología clínica, Radiología.	2021	1.132 pacientes atendidos
74-Angioedema hereditario	Principales: Alergología, Pediatría, Inmunología, Genética. Apoyo: Anestesia y Reanimación (infantil y adultos), Cirugía general y digestiva, Cirugía maxilofacial (infantil y adultos), Cirugía pediátrica, Medicina intensiva (infantil y adultos), Obstetricia, Banco de tejidos, Farmacia, Radiología.	2021	160 pacientes con angioedema hereditario: 21 < 14 años y 139 >= 14 años. 8 pacientes con déficit de C1 inhibidor.
75-Inmunodeficiencias primarias	Principales: Inmunología, Pediatría, Genética. Apoyo: Alergología, Dermatología, Digestivo, Gastroenterología pediátrica, Hematología clínica, Enfermedades infecciosas, Medicina intensiva (infantil y adultos), Medicina interna, Neumología, Psicología/Psiquiatría, Rehabilitación, Reumatología, Anatomía patológica, Nutrición y Dietética, Farmacia, Microbiología y Parasitología, Radiología, Trabajo social.	2021	149 pacientes atendidos



CSUR	SERVICIOS IMPLICADOS	Fecha de designación	Nº episodios 2024
76-Enfermedades autoinflamatorias (adultos)	Principales: Inmunología, Reumatología Apoyo: Medicina interna, Genética, Dermatología, Oftalmología, Otorrinolaringología, Medicina intensiva, Alergología, Nefrología, Aparato digestivo, Radiología, Análisis clínicos, Microbiología, Anatomía patológica, Farmacia, Hematología.	2024	140 pacientes atendidos
77-Cirugía vitreorretiniana pediátrica	Principal: Oftalmología pediátrica. Apoyo: Oftalmología, Pediatría, Neonatología, Anestesia infantil, Psiquiatría/psicología, Farmacia, Trabajo social.	2024	31 intervenciones quirúrgicas
78-Catarata compleja en niños	Principal: Oftalmología pediátrica. Apoyo: Anestesia pediátrica, Pediatría, Medicina intensiva pediátrica, Neonatología, Psicología/Psiquiatría, Farmacia, Genética, Radiología, Trabajo social.	2021	38 intervenciones quirúrgicas. 4 implantes secundarios.
83-Hepatopatías complejas pediátricas	Principal: Pediatría, Gastroenterología pediátrica, Hepatología, Nutrición pediátrica, Cirugía pediátrica, Radiología intervencionista, Anestesia infantil. Apoyo: Medicina intensiva pediátrica, Neonatología, Inmunología, Genética, Anatomía patológica, Microbiología, Radiología, Oftalmología, Reumatología, Endocrinología, Psiquiatría/psicología, Trabajo social.	2024	43 pacientes nuevos

*Se muestran indicadores de la actividad global*

## RECURSOS HUMANOS

CATEGORÍA PROFESIONAL	2023	2024
Director Gerente	1	1
Director Médico	1	1
Subdirector Gerente	2	2
Subdirector Médico	5	6
Director de Gestión	2	2
Subdirector de Gestión	3	2
Director de Enfermería	1	1
Subdirector de Enfermería	3	3
ÁREA MÉDICA		
Facultativos	1266	1270
ÁREA ENFERMERÍA		
Enfermeras/os	1855	1867
ENFERMERO/A ESPECIALISTA OBSTETRICO GINECOLOGICO (MATRONA)	65	71
ENFERMERO/A ESPECIALISTA EN SALUD MENTAL	28	30
ENFERMERO/A ESPECIALISTA PEDIATRICA	217	209
ENFERMERO/A ESPECIALISTA GERIATRICA	4	5
ENFERMERO/A ESPECIALISTA DEL TRABAJO	5	5
Fisioterapeutas/logopedas	63/12	61/12
Terapeutas ocupacionales	14	14
Óptico Optometrista	11	11
Técnicos superiores especialistas	426	434
Técnicos en Farmacia	56	55
Técnico en Cuidados Auxiliares Enfermería	1427	1435
PERSONAL NO SANITARIO		
Grupo Técnico Función Administrativa Y resto Grupo A1	37	46
Grupo Gestión Función Administrativa y Resto Grupo A2	53	54
Grupo Administrativo y resto de la categoría C	116	113
Auxiliares Administrativos y resto de la categoría D	755	744
Celadores y resto Personal de Gestion	833	824
DOCENCIA		
Residentes Medicina (MIR)	543	547
Residentes Otras Titulaciones (FIR, BIR, QIR, PIR, ...)	48	47
Residentes Enfermería (EIR)	45	46
TOTAL	7897	7918

## RECURSOS MATERIALES

CAMAS	2023	2024
Camas Instaladas <sup>1</sup>	1.187	1.187
Camas funcionantes <sup>2</sup>	1.027	1.035
<b>QUIRÓFANOS</b>		
Quirófanos Instalados	48	48
<b>OTRAS INSTALACIONES</b>		
Paritorios	8	8
Consultas en el hospital	328	328
Consultas en Centros de especialidades	114	114
<b>PUESTOS HOSPITAL DE DÍA</b>		
Oncológico	62	66
Infeccioso-SIDA	7	2
Geriátrico	8	8
Psiquiátrico	82	82
Otros Médicos	49	70
Quirúrgico	45	32
<b>HEMODIÁLISIS</b>		
Número de puestos	30	27
<b>DIAGNÓSTICO POR IMAGEN</b>		
Mamógrafos	4	4
TC	7	7
RM	4	5
Ecógrafos. Servicio Radiodiagnóstico	23	23
Ecógrafos. Servicio Cardiología	15	15
Ecógrafos. Otros Servicios	74	74
Sala convencional de Rayos X	22	23
Telemando	6	6

Fuente: SIAE

<sup>(1)</sup> Camas instaladas: Número de camas hospitalarias que constituyen la dotación fija del centro, aunque no estén en servicio. No se contabilizarán en esta cifra:

Camas habilitadas o supletorias: Las que se utilizan además de las que están en funcionamiento (en espacios no asistenciales, consultas, salas de exploración o habitaciones de hospitalización) y que no estén contempladas en la dotación fija del centro.

Camas convertidas en áreas de apoyo u otros servicios (salas de exploración, consultas, etc.).

<sup>(2)</sup> Camas funcionantes: Promedio de camas hospitalarias realmente en servicio, hayan estado o no ocupadas durante el periodo. No se contabilizan entre ellas las camas habilitadas o supletorias, independientemente de que sí se impute al área correspondiente la actividad que se genera en dichas camas.

ALTA TECNOLOGÍA	2023	2024
Tomografía por emisión de positrones	1	1
Acelerador lineal	4	4
Planificador	3	3
Simulador	1	2
Gammacámara	3	3
Litotriptor	1	1
Angiógrafo digital	4	4
Sala de hemodinámica	3	3
Radiología Intervencionista	4	4

Fuente: SIAE

OTROS EQUIPOS	2023	2024
Equipo Radioquirúrgico	17	17
Ecocardiógrafos	20	22
Equipos Ergometría	6	6
Holter Electrocardiograma	18	19
Holter Tensión	17	14
Salas Endoscopias	11	11
GastroscoPIO / Esofagoscopios	30	35
Colonoscopios / Rectoscopios	30	31
Polisomnógrafos	7	5
Electroencefalógrafos	7	6
Vídeo EEG	7	5
Electromiógrafos	4	3
Equipos Potenciales Evocados	1	1
Mesas Prona	1	1
Densitómetros	3	3
Ortopantomógrafos	2	2

Fuente: SIAE



## **Nuevos retos en la asistencia sanitaria**

Optimización de procesos  
Calidad certificada y mejora continua  
Formación avanzada  
Inteligencia artificial aplicada al diagnóstico  
Medicina personalizada

# 2

## 2. NUEVOS RETOS EN LA ASISTENCIA SANITARIA

El Hospital Universitario La Paz afronta los nuevos retos de la asistencia sanitaria del siglo XXI con un firme compromiso con la excelencia, la innovación y la atención centrada en el paciente. En un contexto de creciente complejidad clínica, envejecimiento poblacional y demanda de personalización en la medicina, el centro ha desplegado una estrategia integral basada en cinco pilares: la mejora continua de procesos, la calidad asistencial, la formación avanzada, la incorporación de inteligencia artificial y la medicina de precisión.

### OPTIMIZACIÓN DE PROCESOS: LEAN COMO HERRAMIENTA TRANSFORMADORA

Desde la creación de la Oficina Kaizen en 2021, La Paz ha consolidado un modelo de gestión basado en la mejora continua y la eliminación de actividades que no aportan valor. Este equipo multidisciplinar trabaja de forma transversal, involucrando a todas las áreas del hospital, con el objetivo de optimizar el uso de los recursos, aumentar la eficiencia y mejorar la experiencia del paciente. Desde la Oficina Kaizen ya se han impulsado más de 15 proyectos de mejora, centrados en reorganización de circuitos, reducción de tiempos de espera, fomento del trabajo colaborativo e implicación activa de los profesionales en el cambio organizacional.

Proyectos de mejora de procesos a través de la metodología Lean:

- Mejora del proceso quirúrgico
- Mejora del proceso de Neurofibromatosis
- Mejora del proceso de enfermedad inflamatoria intestinal
- Mejora del proceso consultas de hematología
- Mejora del proceso cribado diabetes
- Mejora del proceso de altas tempranas
- Mejora del proceso de oncocardiología
- Mejora del proceso de vacunación pacientes inmunocomprometidos
- Mejora del proceso rehabilitación vascular

### CALIDAD CERTIFICADA Y MEJORA CONTINUA

La calidad asistencial sigue siendo uno de los ejes centrales en la estrategia institucional del Hospital Universitario La Paz. Actualmente, el centro cuenta con más de 90 certificaciones integradas en su sistema de gestión, que abarcan normas como la ISO de Gestión de Calidad, estándares de Seguridad del Paciente y acreditaciones específicas como ENAC, JACIE o el Sello Madrid Excelente.

Estas certificaciones no solo reconocen la excelencia en los procesos, sino también el compromiso sostenido con la mejora continua, la eficiencia, la seguridad clínica y la satisfacción del paciente. El modelo de gestión de calidad involucra directamente a los equipos directivos, coordinadores de calidad y responsables de seguridad de los servicios, consolidando una cultura organizativa basada en la evidencia y la mejora permanente.

Además, el hospital ha reforzado la participación activa de los pacientes como agentes del proceso asistencial. A través de comisiones como la de Calidad Percibida o la de Atención al Dolor, y mediante la implementación de indicadores PROMs y PREMs, La Paz avanza en el registro sistemático de resultados y experiencias reportadas directamente por los pacientes, alineándose con las estrategias del Plan de Humanización de la Asistencia Sanitaria de la Comunidad de Madrid.

## FORMACIÓN AVANZADA: EL CEASEC COMO REFERENTE NACIONAL

El Centro Avanzado de Simulación y Entrenamiento Clínico (CEASEC) del Hospital La Paz combina formación práctica de alto nivel con simulación avanzada, instruyendo cada año a más de 1.500 profesionales de distintas áreas, incluidos estudiantes de Medicina, Enfermería y especialistas en formación.

A través de herramientas como la realidad virtual, robots de alta fidelidad y escenarios clínicos simulados (quirófanos, consultas, habitaciones), el CEASEC permite la adquisición de competencias técnicas y no técnicas en un entorno seguro, desarrollando cerca de 200 actividades formativas, muchas de ellas relacionadas con proyectos de investigación, diseño de dispositivos y técnicas quirúrgicas complejas.

Este centro también ha sido clave en la preparación de equipos clínicos que han logrado hitos de gran impacto, como el primer trasplante mundial de intestino en asistolia, demostrando cómo la simulación puede ser catalizadora de avances médicos de vanguardia.

## INTELIGENCIA ARTIFICIAL APLICADA AL DIAGNÓSTICO

En el marco de su estrategia de digitalización, La Paz ha incorporado herramientas de inteligencia artificial para mejorar la precisión diagnóstica y la eficiencia asistencial. Una de las iniciativas más destacadas ha sido la implantación del sistema DORIA en los Centros de Especialidades adscritos (José Marvá, Peñagrande y Colmenar Sur).

Este sistema robotizado, basado en IA, realiza en solo ocho minutos más de 100 pruebas oftalmológicas y permite detectar más de 20 patologías oculares. Gracias a esta tecnología, el 44% de los pacientes que antes eran derivados de forma innecesaria a consultas hospitalarias han sido correctamente cribados, optimizando los recursos y reduciendo listas de espera.

DORIA ha demostrado también ser una herramienta democratizadora, al permitir acceso equitativo a pruebas diagnósticas de alta precisión sin necesidad de desplazamiento, algo especialmente valioso en una población envejecida donde patologías como la DMAE o el glaucoma son cada vez más prevalentes.

## MEDICINA PERSONALIZADA: TERAPIAS AVANZADAS Y CASOS ÚNICOS

El Hospital Universitario La Paz afianza su liderazgo en medicina personalizada y terapias avanzadas en este 2024 con el desarrollo del primer ensayo clínico mundial de terapia CAR-T alogénico para sarcomas pediátricos, en el marco del proyecto CAR4SAR. Esta innovadora terapia, completamente personalizada, se elabora a partir de células extraídas de un donante familiar, que son modificadas genéticamente en la Unidad de Producción de Medicamentos de Terapia Avanzada del propio hospital para que puedan atacar selectivamente las células tumorales del paciente.

El proyecto, liderado por el Servicio de Hemato-Oncología Pediátrica y con la colaboración de múltiples servicios clínicos, así como instituciones como el CNIO, el Instituto de Salud Carlos III y la Fundación CRIS contra el Cáncer, representa un avance pionero en el tratamiento de tumores sólidos infantiles, para los que las opciones terapéuticas actuales son limitadas en estadios avanzados.

Esta iniciativa se enmarca en la Estrategia Regional de Terapias Avanzadas de la Comunidad de Madrid, y posiciona a La Paz como centro de referencia nacional e internacional en la investigación y producción de tratamientos celulares personalizados. Este tipo de ensayos no solo amplía las fronteras del abordaje del cáncer infantil, sino que abre la vía para extender el uso de terapias CAR-T a otras patologías con alta necesidad médica no cubierta, en línea con los avances más prometedores de la medicina de precisión. Además, el Hospital Universitario La Paz es el único de la Comunidad de Madrid en aplicar las terapias CAR-T tanto a pacientes pediátricos como adultos.

En conjunto, las acciones desarrolladas en los últimos años reflejan la capacidad del Hospital Universitario La Paz para anticiparse a los desafíos del sistema sanitario y responder con soluciones innovadoras, centradas en el paciente, basadas en el conocimiento, el trabajo en equipo y la excelencia profesional. La mejora de procesos, la calidad certificada, la formación avanzada, la inteligencia artificial y la medicina personalizada no son solo apuestas de futuro, sino realidades que ya están transformando la forma de entender y ejercer la asistencia sanitaria en nuestro centro.





## **Respuesta integrada a las necesidades asistenciales**

Actividad asistencial  
Actividad quirúrgica  
Actividad global de consultas no presenciales  
Donaciones – trasplantes  
Técnicas utilizadas  
Consultas externas  
Casuística (CMBD)  
Continuidad asistencial  
Cuidados  
Áreas de soporte y actividad

# 3

### 3. RESPUESTA INTEGRADA A LAS NECESIDADES ASISTENCIALES

#### ACTIVIDAD ASISTENCIAL

HOSPITALIZACIÓN	2023	2024
Altas totales <sup>1</sup>	48.893	50.598
Estancia Media* <sup>1</sup>	6,54	6,19
Peso Medio <sup>1</sup>	1,1753	1,1232
Ingresos totales	48.637	49.312
Ingresos Urgentes	28.827	29.737
Ingresos Programados	19.810	19.575
<b>URGENCIAS</b>		
Urgencias Totales	252.397	264.330
% Urgencias ingresadas	10,85	10,63%
<b>SESIONES HOSPITAL DE DÍA</b>		
Oncológico	31.415	32.207
Infeccioso-SIDA	208	0
Geriátrico	1.258	1.299
Psiquiátrico	17.140	14.666
Otros Médicos	33.629	36.188
<b>DIÁLISIS (PACIENTES/MES)</b>		
Hemodiálisis en el hospital	69	99
Hemodiálisis en centros concertados	169	186
Pacientes CAPD	72	71
<b>HOSPITALIZACIÓN A DOMICILIO</b>		
Número de ingresos	145	518
Estancia Media	13,39	10,29
Altas	149	511
<b>ACTIVIDAD OBSTÉTRICA</b>		
Total Partos	5.150	5.235
% Cesáreas	27,36	26,86%

<sup>1</sup>Fuente Altas Totales, Estancia Media y Peso Medio: CMBD APR GRD40

\*Estancia Media No depurada.

Fuente SIAE

ACTIVIDAD QUIRÚRGICA

ACTIVIDAD QUIRÚRGICA	2023	2024
Intervenciones quirúrgicas programadas con hospitalización	15.280	15.516
Intervenciones quirúrgicas urgentes con hospitalización	5.058	5.859
Intervenciones quirúrgicas programadas ambulatorias	15.170	16.253
Intervenciones quirúrgicas urgentes ambulatorias	81	73
Procedimientos quirúrgicos fuera de quirófano	30.701	27.951

Fuente: SIAE

ACTIVIDAD GLOBAL DE CONSULTAS NO PRESENCIALES

2023				2024		
	eConsultas	Telefónicas	Telemedicina	eConsultas	Telefónicas	Telemedicina
CONSULTAS PRIMERAS	6.372	24.285	466	9.138	11.594	241
CONSULTAS SUCESIVAS		130.274	1.109		140.497	1.604
Total Consultas No Presenciales	6.372	154.559	1.575	9.138	152.091	1.845

Fuente: SIAE

eConsultas: consultas entre facultativos promovidas por el médico de Atención Primaria a través del sistema habilitado para ello (SIPE).  
Consultas Telefónicas (Primeras y Sucesivas): son las consultas en que el facultativo se pone en contacto con el paciente telefónicamente, dando lugar a la resolución de la consulta, al seguimiento telefónico del proceso o promoviendo una cita presencial en Consultas Externas.  
Consultas Telemedicina (Primeras y Sucesivas): son las consultas en que el facultativo se pone en contacto con el paciente a través de medios telemáticos dando lugar a la resolución de la consulta, al seguimiento telemático del proceso o promoviendo una cita presencial en Consultas Externas.



DONACIONES – TRASPLANTES

EXTRACCIONES	2023	2024
Donantes de Órganos	52	60

TRASPLANTES	2023	2024
Trasplantes Renales	84	87
Trasplantes Hepáticos	35	42
Trasplantes Cardiacos	11	9
Trasplantes de Pulmón	3	6
Trasplantes Intestinales	4	6
Trasplantes Pancreáticos	4	1
Trasplantes de Progenitores Hematopoyéticos	78	86
Trasplantes de Tejido Osteotendinoso	241	215
Trasplantes de Córneas	66	84
Trasplantes de Membrana Escleral	4	1
Trasplantes de Membrana Amniótica	73	61
Implantes Tejido Otros (piel, válvulas cardiacas, segmentos vasculares, bloques cardiacos)	16	25

Fuente: Oficina Regional de Coordinación de Trasplantes.

TÉCNICAS UTILIZADAS

TÉCNICA	REALIZADAS PROPIO CENTRO	
	2023	2024
Nº de Pruebas de laboratorio	14.537.784	15.587.149
Radiología convencional	251.770	248.541
Ecografías (Servicio Rx.)	96.363	65.700
Ecografía doppler	9.696	3.273
Citologías de anatomía patológica	39.984	43.531
Endoscopias digestivo	22.964	26.313
Broncoscopias	1.638	2.600
Mamografías	21.301	21.990
TC	57.693	59.501



TÉCNICA	REALIZADAS PROPIO CENTRO	
	2023	2024
RM	31.439	36.912
Gammagrafías	5.102	4.983
Radiología intervencionista	6.953	10.109
TC-PET	5.137	5.083
Cateterismos cardíacos diagnósticos	1.045	1.283
Cateterismos cardíacos terapéuticos	1.788	1.838

Fuente: SIAE

OTROS PROCEDIMIENTOS	2023	2024
Inserción de marcapasos permanente	490	512
Revisión Marcapasos con sustitución de generador	0	6
Revisión Marcapasos sin sustitución de generador	39	34
Implante/sustitución desfibriladores	171	156

Fuente: SIAE

CONSULTAS EXTERNAS

Consultas totales

Primeras consultas	291.677
Consultas sucesivas	964.992
% Primeras consultas solicitadas por Atención Primaria (AP)	47,96
Índice sucesivas/primeras	3,31
TOTAL	1.256.669

Consultas por Servicio

ESPECIALIDAD	PRIMERAS CONSULTAS	CONSULTAS SUCESIVAS	% PRIMERAS CONSULTAS SOLICITADAS POR AP	TOTAL	ÍNDICE SUC/PRIM
Análisis Clínicos	70	241	0	311	3,44
Angiología y Cirugía Vascular	4343	6514	63,99	10857	1,5
Alergología	8801	21513	58,96	30314	2,44
Anestesia y Reanimación	23122	1399	0,06	24521	0,06
Cardiología	10115	27372	54,29	37487	2,71
Cirugía Cardíaca	659	1598	0	2257	2,42
Cirugía General y de Aparato Digestivo	10377	14745	68,26	25122	1,42
Cirugía Maxilofacial	5131	9584	51,86	14715	1,87
Cirugía Pediátrica	8592	25553	43,82	34145	2,97
Cirugía Plástica y Reparadora	4381	14936	39,28	19317	3,41
Cirugía Torácica	562	1682	10,32	2244	2,99
Dermatología	18439	46329	72,32	64768	2,51
Aparato Digestivo	10660	34268	67,24	44928	3,21
Endocrinología y Nutrición	8336	35252	40,34	43588	4,23
Farmacología Clínica	1050	45	0	1095	0,04
Farmacia	426	8532	0,23	8958	20,03
Genética	1946	2801	0,31	4747	1,44
Ginecología	14800	81585	76,66	96385	5,51
Geriatría	2732	2967	10,58	5699	1,09
Hematología y Hemoterapia	5865	44010	48,56	49875	7,5
Inmunología	569	3188	0	3757	5,6
Medicina Interna	14548	36914	19,53	51462	2,54
Medicina Intensiva	0	42	0	42	
Medicina Nuclear	95	0	0	95	0



ESPECIALIDAD	PRIMERAS CONSULTAS	CONSULTAS SUCESIVAS	% PRIMERAS CONSULTAS SOLICITADAS POR AP	TOTAL	ÍNDICE SUC/PRIM
Medicina Preventiva y Salud Pública	435	742	0,23	1177	1,71
Nefrología	2138	16764	38,96	18902	7,84
Neonatología	486	3332	3,91	3818	6,86
Neurofisiología Clínica	526	763	0,57	1289	1,45
Neumología	5675	20408	51,47	26083	3,6
Neurocirugía	2851	6665	31,43	9516	2,34
Neurología	10064	33502	47,7	43566	3,33
Obstetricia	5762	36104	71,99	41866	6,27
Oftalmología	21684	62839	66,92	84523	2,9
Oncología Médica	2638	35157	3,15	37795	13,33
Oncología Radioterápica	1975	16584	0	18559	8,4
Otorrinolaringología	10097	19225	69,49	29322	1,9
Pediatría	13160	77420	34,54	90580	5,88
Psiquiatría	10860	79356	55,32	90216	7,31
Rehabilitación	10914	18035	17,05	28949	1,65
Reumatología	4691	26924	53,25	31615	5,74
Traumatología	20978	49693	62,48	70671	2,37
Unidad de Cuidados Paliativos	657	3649	0,3	4306	5,55
Unidad del Dolor	1072	6456	0,09	7528	6,02
Urología	9371	30283	71,34	39654	3,23

Fuente: SICYT

## CONSULTAS SOLICITADAS COMO CONSECUENCIA DE LA LIBRE ELECCIÓN

ESPECIALIDAD	NÚMERO CITAS ENTRANTES LIBRE ELECCIÓN	NÚMERO CITAS SALIENTES LIBRE ELECCIÓN
Alergología	1.004	3.953
Angiología y C. Vascular	90	1.192
Aparato Digestivo	523	1.734
Cardiología	453	1.757
Cirugía General y del Ap. Digestivo	680	1.071
Cirugía Pediátrica	101	1.199
C. Maxilofacial	235	4.280
Dermatología	336	3.480
Endocrinología	397	1.059
Ginecología	1.100	2.986
Hematología	119	199
Medicina interna	190	477
Nefrología	110	166
Neumología	144	1.516
Neurocirugía	13	186
Neurología	744	3.928
Obstetricia	503	204
Oftalmología	338	4.621
Otorrinolaringología	358	3.551
Pediatría AE	257	23
Rehabilitación	196	1.274
Reumatología	207	1.247
Traumatología	970	8.018
Urología	401	1.477
<b>TOTAL</b>	<b>9.469</b>	<b>49.598</b>

Fuente: CMCAP

Decreto 51/2010, de 29 de julio, del Consejo de Gobierno, por el que se regula el ejercicio de la libertad de elección de médico de familia, pediatra y enfermero en Atención Primaria, y de hospital y médico en Atención Especializada en el Sistema Sanitario Público de la Comunidad de Madrid.



## CASUÍSTICA (CMBD)

## 25 GRD MÉDICOS MÁS FRECUENTES

GRD	DESCRIPCIÓN	EPISODIOS	%	ESTANCIA MEDIA	PESO MEDIO
560	PARTO	3.528	11,83%	2,63	0,3093
139	OTRA NEUMONÍA	1.212	4,06%	8,52	0,7735
115	OTRAS ENFERMEDADES DE OÍDO, NARIZ, BOCA, GARGANTA Y CRANEALES/FACIALES	1.108	3,72%	1,67	0,5506
140	ENFERMEDAD PULMONAR OBSTRUCTIVA CRÓNICA	984	3,30%	9,39	0,7739
137	INFECCIONES E INFLAMACIONES PULMONARES MAYORES	974	3,27%	9,94	1,0835
144	ENFERMEDADES MISCELANEAS, SIGNOS Y SÍNTOMAS DE APARATO RESPIRATORIO	943	3,16%	6,63	0,8542
194	INSUFICIENCIA CARDIACA	932	3,13%	9,75	0,8046
463	INFECCIONES DE RIÑÓN Y TRACTO URINARIO	752	2,52%	7,41	0,5802
640	NEONATO, PESO AL NACER >2499 G NEONATO NORMAL O NEONATO CON OTRO PROBLEMA	684	2,29%	2,31	0,1728
254	OTROS DIAGNÓSTICOS DEL APARATO DIGESTIVO	620	2,08%	4,33	0,6613
566	ANTEPARTO SIN PROCEDIMIENTO QUIRÚRGICO	557	1,87%	2,69	0,2934
696	OTRA QUIMIOTERAPIA	489	1,64%	3,46	0,9300
45	ACVA Y OCLUSIONES PRECEREBRALES CON INFARTO	476	1,60%	11,17	0,9474
58	OTRAS ENFERMEDADES DEL SISTEMA NERVIOSO	475	1,59%	3,79	0,9098
113	INFECCIONES DE VÍAS RESPIRATORIAS SUPERIORES	470	1,58%	6,36	0,6051
284	TRASTORNOS DEL TRACTO Y VESÍCULA BILIAR	442	1,48%	6,81	0,8796
720	SEPTICEMIA E INFECCIONES DISEMINADAS	433	1,45%	11,56	1,2224
53	CONVULSIONES	413	1,39%	3,03	0,6755
192	CATETERISMO CARDIACO POR OTRA CONDICIÓN NO CORONARIA	400	1,34%	3,38	1,1342
249	OTRAS GASTROENTERITIS, NÁUSEAS Y VÓMITOS	355	1,19%	5,32	0,5986
385	OTRAS ENFERMEDADES DE PIEL, TEJIDO SUBCUTÁNEO Y MAMA	351	1,18%	1,78	0,4948
133	FALLO RESPIRATORIO	347	1,16%	9,03	0,8778
197	TRASTORNOS VASCULARES PERIFÉRICOS Y OTROS	308	1,03%	4,08	0,6352
283	OTROS TRASTORNOS DE HÍGADO	270	0,91%	3,55	0,7072
143	OTRAS ENFERMEDADES RESPIRATORIAS EXCEPTO SIGNOS, SÍNTOMAS Y ENF. MISCELANEAS	265	0,89%	4,91	0,8986
		17.788	59,66%		
TOTAL GRDs MÉDICOS		29.816	100,00%	6,50	0,7879

Fuente: CMBD APR GRD 40

## 25 GRD QUIRÚRGICOS MÁS FRECUENTES

GRD	DESCRIPCIÓN	EPISODIOS	%	ESTANCIA MEDIA	PESO MEDIO
540	CESÁREA SIN ESTERILIZACIÓN	1.153	5,55%	3,88	0,5597
175	INTERVENCIONES CARDIACAS PERCUTÁNEAS SIN IAM	963	4,63%	2,58	2,0136
263	COLECISTECTOMÍA	689	3,32%	2,60	1,0566
98	OTROS PROCEDIMIENTOS SOBRE OÍDO, NARIZ, BOCA Y GARGANTA	679	3,27%	2,67	0,9174
234	APENDICECTOMÍA SIN DIAGNÓSTICO PRINCIPAL COMPLEJO	545	2,62%	2,04	0,8254
313	PROCEDIMIENTOS SOBRE RODILLA Y PARTE INFERIOR DE LA PIERNA EXCEPTO PIE	532	2,56%	2,82	1,2817
443	PROCEDIMIENTOS SOBRE RIÑÓN Y TRACTO URINARIO POR PROCESOS NO MALIGNOS	518	2,49%	3,70	1,2079
226	PROCEDIMIENTOS SOBRE ANO	468	2,25%	1,26	0,8005
228	PROCEDIMIENTOS SOBRE HERNIA INGUINAL, FEMORAL Y UMBILICAL	455	2,19%	1,42	0,9048
315	PROCEDIMIENTOS SOBRE HOMBRO, CODO Y ANTEBRAZO EXC. SUSTITUCIÓN DE ARTICULACIÓN	441	2,12%	2,07	1,1336
73	PROCEDIMIENTOS SOBRE OJO Y ÓRBITA	383	1,84%	1,63	1,0039
326	SUSTITUCIÓN ARTICULACIÓN RODILLA PROGRAMADA	370	1,78%	3,34	1,1220
446	PROCEDIMIENTOS URETRALES Y TRANSURETRALES	360	1,73%	2,08	0,8512
174	INTERVENCIONES CARDIACAS PERCUTÁNEAS CON IAM	341	1,64%	5,05	1,9128
97	AMIGDALECTOMÍA Y ADENOIDECTOMÍA	330	1,59%	1,37	0,6098
308	REPARACIÓN DE FRACTURA DE CADERA Y FÉMUR	328	1,58%	11,46	1,5948
182	OTROS PROCEDIMIENTOS VASCULARES PERIFÉRICOS	325	1,56%	3,86	1,9648
316	PROCEDIMIENTOS SOBRE MANO Y MUÑECA	322	1,55%	1,16	0,8556
363	PROCEDIMIENTOS SOBRE MAMA EXCEPTO MASTECTOMÍA	309	1,49%	1,77	1,2220
171	IMPLANT. MARCAPASOS CARDIACO PERMANENTE SIN IAM, FALLO CARDIACO O SHOCK	301	1,45%	3,13	1,4816
227	PROCEDIMIENTOS SOBRE HERNIA EXCEPTO INGUINAL, FEMORAL Y UMBILICAL	292	1,41%	2,09	1,1432
26	OTROS PROCEDIMIENTOS SOBRE SISTEMA NERVIOSO Y RELACIONADOS	287	1,38%	1,76	1,3341
513	PROC. SOBRE ÚTERO Y ANEJOS POR NO MALIGNIDAD, EXCEPTO LEIOMIOMA	281	1,35%	2,70	0,9073
231	PROCEDIMIENTOS MAYORES SOBRE INTESTINO GRUESO	275	1,32%	10,63	1,6285
324	SUSTITUCIÓN ARTICULACIÓN CADERA PROGRAMADA	275	1,32%	5,82	1,1524
		11.222	54,00%		
TOTAL GRDs QUIRÚRGICOS		20.781	100,00%	5,75	1,6043

Fuente: CMBD APR GRD 40

## 25 GRD CON MAYOR CONSUMO DE RECURSOS

GRD	DESCRIPCIÓN	EPISODIOS	%	ESTANCIA MEDIA	PESO MEDIO
175	INTERVENCIONES CARDIACAS PERCUTÁNEAS SIN IAM	963	1,90%	2,58	2,0136
4	TRAQUEOSTOMÍA CON VM 96+ HORAS CON PROCEDIMIENTO EXTENSIVO	91	0,18%	66,62	14,1111
560	PARTO	3.528	6,97%	2,63	0,3093
137	INFECCIONES E INFLAMACIONES PULMONARES MAYORES	974	1,92%	9,94	1,0835
139	OTRA NEUMONÍA	1.212	2,40%	8,52	0,7735
144	ENFERMEDADES MISCELÁNEAS, SIGNOS Y SÍNTOMAS DE APARATO RESPIRATORIO	943	1,86%	6,63	0,8542
140	ENFERMEDAD PULMONAR OBSTRUCTIVA CRÓNICA	984	1,94%	9,39	0,7739
194	INSUFICIENCIA CARDIACA	932	1,84%	9,75	0,8046
263	COLECISTECTOMÍA	689	1,36%	2,60	1,0566
183	PROCEDIMIENTOS CARDIACOS ESTRUCTURALES PERCUTÁNEOS	183	0,36%	9,42	3,7925
313	PROCEDIMIENTOS SOBRE RODILLA Y PARTE INFERIOR DE LA PIERNA EXCEPTO PIE	532	1,05%	2,82	1,2817
174	INTERVENCIONES CARDIACAS PERCUTÁNEAS CON IAM	341	0,67%	5,05	1,9128
540	CESÁREA SIN ESTERILIZACIÓN	1.153	2,28%	3,88	0,5597
182	OTROS PROCEDIMIENTOS VASCULARES PERIFÉRICOS	325	0,64%	3,86	1,9648
443	PROCEDIMIENTOS SOBRE RIÑÓN Y TRACTO URINARIO POR PROCESOS NO MALIGNOS	518	1,02%	3,70	1,2079
98	OTROS PROCEDIMIENTOS SOBRE OÍDO, NARIZ, BOCA Y GARGANTA	679	1,34%	2,67	0,9174
163	PROCEDIMIENTOS SOBRE VÁLVULAS CARDIACAS SIN IAM O DIAGNÓSTICO PRINCIPAL COMPLEJO	141	0,28%	16,43	4,3516
115	OTRAS ENFERMEDADES DE OÍDO, NARIZ, BOCA, GARGANTA Y CRANEALES/FACIALES	1.108	2,19%	1,67	0,5506
21	CRANEOTOMÍA ABIERTA EXCEPTO POR TRAUMA	216	0,43%	11,05	2,7325
9	OXIGENACIÓN POR MEMBRANA EXTRACORPÓREA (ECMO)	42	0,08%	25,74	12,6347
720	SEPTICEMIA E INFECCIONES DISEMINADAS	433	0,86%	11,56	1,2224
308	REPARACIÓN DE FRACTURA DE CADERA Y FÉMUR	328	0,65%	11,46	1,5948
7	TRASPLANTE ALOGÉNICO DE MÉDULA ÓSEA	41	0,08%	56,49	12,5403
230	PROCEDIMIENTOS MAYORES SOBRE INTESTINO DELGADO	253	0,50%	16,63	1,9776
315	PROCEDIMIENTOS SOBRE HOMBRO, CODO Y ANTEBRAZO EXC. SUSTITUCIÓN DE ARTICULACIÓN	441	0,87%	2,07	1,1336
		17.050	33,70%		
TOTAL GRDs		50.598	100,00%	6,19	1,1232

Fuente: CMBD APR GRD 40

## CONTINUIDAD ASISTENCIAL

Los decretos del Área Única y Libre Elección de la Comunidad de Madrid del año 2010 marcan un escenario en el que se hace imprescindible impulsar el establecimiento de una cultura de trabajo conjunto y organizado entre los diferentes ámbitos asistenciales.

La continuidad asistencial se entiende como un elemento esencial que añade valor a la asistencia sanitaria prestada en la Comunidad de Madrid, y como un elemento de garantía de una atención de calidad. De esta forma, se establecen acciones que refuerzan el vínculo, relación y compromiso entre la Atención Hospitalaria, la Atención Primaria y el entorno social en pacientes institucionalizados en centros sociosanitarios, permitiendo así una atención sanitaria continuada de los pacientes.

El Hospital Universitario La Paz tiene 21 centros de salud de referencia pertenecientes a la Dirección Asistencial Norte. También atiende otras patologías de especial complejidad a la población adscrita a los otros 15 centros de salud de la referida Dirección Asistencial.

En su ámbito de influencia cuenta con 41 centros sociosanitarios (6 públicos y 35 privados /concertados)

A continuación, se presenta la actividad desarrollada por este centro en el ámbito de la continuidad asistencial.

### Comisiones

- **Comisión de Continuidad Asistencial:** de la Dirección Asistencial con el conjunto de Directores de Continuidad Asistencial de los hospitales correspondientes a esa DA. Se han realizado dos reuniones conjuntas con la Dirección Asistencial Norte, Hospital Infanta Sofía y Hospital Cruz Roja para establecer y hacer seguimiento de líneas de trabajo conjuntas para el año 2024.
- **Comisión de Sector Asistencial:** del Director de Continuidad Asistencial con Atención Primaria (Dirección Asistencial y Directores de centro o referentes de continuidad asistencial). En 2024 se han realizado 4 reuniones. Se han tratado los siguientes temas: datos de actividad de eConsulta, derivaciones por SCAE (VPE y SM), situación de los Procesos Asistenciales Integrados (en desarrollo el del niño con patología crónica y complejidad y el de paciente con EPOC y presentado el de insuficiencia cardíaca), nuevas prestaciones de eConsulta y monográficas presenciales coordinación con laboratorio de análisis clínicos y microbiología y seguimiento del programa PREVECOLON, presentación proyectos de coordinación entre niveles asistenciales (coordinación cuidados paliativos, especialista consultor, coordinación unidades de atención a residencias (UAR) y urgencias, neurología, geriatría y salud mental).
- **Comisión de Coordinación Asistencial en Farmacoterapia:** se han realizado 4 reuniones a lo largo del año 2024. Se han trabajado los siguientes proyectos: circuito para la resolución de incidencias relacionadas con la prescripción y con la conciliación de la medicación; difusión del nuevo documento de MPIS (medicamentos potencialmente inapropiados), uso de Farmaweb por los servicios hospitalarios, circuito de Ertapenem i.m.; píldoras MUP (prescripción aguda y crónica, revisión de la medicación), decálogo de uso de AINES en pacientes de edad avanzada) envío de estrategias de seguridad y eficiencia (medicamentos biosimilares, uso adecuado del MUP, uso adecuado de AAS en pacientes de más de 75 años, uso adecuado de benzodiacepinas crónicas, decálogo de uso de AINES en pacientes de edad avanzada); revisión de indicadores comunes de contrato programa, tiras de glucemia. Además, se han planteado las líneas de trabajo para 2025.

- **Comisión PROA** se han mantenido 4 reuniones en las que se han trabajado los siguientes proyectos: potenciar figura del referente PROA de los centros de salud planificando, al menos, dos reuniones al año para revertir el análisis de indicadores relacionados con el uso de antibióticos, informar del mapa de resistencias y facilitar herramientas que permitan hacer un uso adecuado de antimicrobianos propuesta de actividades para la semana mundial del uso prudente de antibióticos. Campaña de no hacer: urocultivos.
- **Comisión de Atención al Dolor**: se mantuvieron 7 reuniones. Se han trabajado proyectos como la elaboración del documento “Prescripción de opiáceos en DCNO: recomendaciones para un uso seguro de opiáceos en consultas externas y consulta de Medicina de Familia” y se ha organizado la XIII edición del curso de Manejo de dolor Musculoesquelético.
- **Comisión de Calidad Percibida y Humanización**: la comisión ha mantenido 12 reuniones durante 2024; se han trabajado diferentes iniciativas como potenciar proyectos de humanización del profesional en el ámbito del HULP organizando una jornada para presentar dichos proyectos; o el mapa de experiencia del paciente en el ámbito de la urgencia.
- **Subcomisión de Pediatría**: Se han mantenido dos reuniones para impulsar la adaptación de proceso asistencial integrado del niño con patología crónica y complejidad, apertura de eConsulta de neonatología y presencial de neonatología a los centros de salud del Hospital la Paz, del Hospital Infanta Sofía y del Hospital Ramón y Cajal. Circuito de comunicación de resultados críticos de los test de bilirrubina transcutánea en los centros de salud.

## Líneas de Trabajo

1. Seguimiento del proceso asistencial integrado de insuficiencia cardiaca. Inclusión de los servicios de urgencias, medicina interna y hospitalización a domicilio en el proceso.
2. Seguimiento de indicadores y planificación de líneas de mejora del proyecto PADMI en coordinación con el HURyC, la Dirección Asistencial Norte y la Dirección Asistencial Este.
3. Grupo de trabajo con UAU de los Centros de Salud, UAP de la Dirección Asistencial Norte, Admisión y Asuntos Generales para trabajar la continuidad asistencial desde el punto de vista de las unidades administrativas.
4. Apertura de nuevas prestaciones en eConsulta médica: eConsulta patología importada y salud internacional, riesgo vascular, neonatología (incluye centros de salud del HU Infanta Sofía y del HU Ramón y Cajal), adolescente, metabolismo óseo.
5. Apertura de nuevas prestaciones de consulta monográfica: neonatología (incluye centros de salud del HU Infanta Sofía y del HU Ramón y Cajal), neuropatías por atrapamiento.
6. Potenciación de la eConsulta de enfermería.
7. Coordinación para la atención a residencias: Dirección Asistencial Norte, Unidades de Atención a Residencias (UAR), Geriatría de enlace del HULP y Hospital de la Cruz Roja. Se está ampliando la coordinación con neurología, urgencias y salud mental.
8. Grupo de trabajo para potenciar la tele dermatología.
9. Formación continuada en dermatología (sesión mensual).
10. Formación continuada en coordinación con distintos servicios del hospital (sesión mensual).

11. Formación continuada: jornada oftalmología, jornada cardiología, jornada de dermatología.
12. Grupos de trabajo AP-AH para consensuar protocolos de atención compartida en diferentes patologías: vitamina D y metabolismo óseo, ruta asistencial del dolor osteomuscular, especialista consultor.
13. Reuniones periódicas con laboratorio para seguimiento de incidencias.
14. Mesa de derivaciones para la coordinación de casos con la Unidad Central de Media Estancia.
15. Prevecolon: reuniones periódicas con la Dirección Asistencial para seguimiento de incidencias y planificación de actuaciones de mejora.
16. Adaptación del proceso asistencial integrado del niño con patología crónica y complejidad y del paciente con EPOC.
17. Potenciar la subida de informes externos a HORUS en 24-48 horas.
18. Mejora capacidad resolutoria de atención primaria.

### eConsultas de enfermería ofertadas a Atención Primaria

	ADULTO	INFANTIL	FECHA DE APERTURA
Alergología	X		03/05/2023
Angiología y cirugía vascular	X		15/02/2022
Cardiología	X		16/12/2020
Dermatología	X	X	16/12/2020
Endocrinología	X		16/04/2021
Geriatría	X		16/12/2020
Obstetricia	X		16/12/2020
Urología	X		16/12/2020
Ostomías	X		01/06/2022

### Consultas monográficas ofertadas a Atención Primaria, abiertas en 2023

	ADULTO	INFANTIL	FECHA APERTURA
Neuropatías por atrapamiento	X		12/06/2024
Neonatología		X	27/06/2024

## CUIDADOS

### Planes de cuidados estandarizados

#### PLANES DE CUIDADOS

Plan de cuidados al paciente con síndrome de anciano frágil

Plan de cuidados al paciente con delirium en unidades de hospitalización

Plan de cuidados al paciente con delirium en el servicio de urgencias

Plan de cuidados al paciente con ictus agudo ingresado en unidad de hospitalización

Plan de cuidados al paciente complejo con diagnóstico de tuberculosis trasplante cardiaco

Plan de cuidados al paciente con sensibilidad química durante la realización de un PET-TAC

Plan de cuidados al paciente durante la realización de una Resonancia Magnética

Plan de cuidados al paciente con Úlcera de Etiología Vascular

Plan de cuidados al paciente post implantación de un catéter EKOS en una unidad de cuidados intermedios

Plan de cuidados al paciente con fijador externo

Plan de cuidados al paciente adulto al con insuficiencia cardiaca en la unidad de hospitalización a domicilio

Plan de cuidados al paciente adulto con EPOC en la unidad de hospitalización a domicilio

Plan de cuidados al paciente con celulitis en la unidad de hospitalización a domicilio

Plan de cuidados al paciente adulto con retención urinaria en la unidad de hospitalización a domicilio.

Plan de cuidados al paciente adulto quirúrgico en unidad de hospitalización a domicilio.

### Recomendaciones de cuidados

#### RECOMENDACIONES DE CUIDADOS

Recomendaciones de cuidados enfermeros para pacientes adultos con traumatismo craneoencefálico.

Recomendaciones de cuidados enfermeros al paciente con síndrome de anciano frágil.

Recomendaciones de cuidados enfermeros al paciente con delirium en unidades de hospitalización.

Recomendaciones de cuidados enfermeros al paciente con delirium en el servicio de urgencias.

Recomendaciones de cuidados enfermeros al paciente adulto con fijador externo.

Recomendaciones de cuidados enfermeros al paciente con problemas neurológicos.

Recomendaciones de nutricionales para enriquecer la alimentación.

Recomendaciones de ejercicios respiratorios Hospital Carlos III.

Recomendaciones de cuidados enfermeros previos a la realización de una flujometría.

Recomendaciones de cuidados enfermeros en embarazadas con artritis reumatoide, artritis psoriásica y espondiloartritis axial.

Recomendaciones de cuidados enfermeros en embarazadas con síndrome antifosfolípido.  
Recomendaciones de cuidados enfermeros por infección por citomegalovirus durante la gestación.

Recomendaciones de cuidados enfermeros por infección por toxoplasmosis durante la gestación.

Recomendaciones de cuidados enfermeros en la embarazada con diagnóstico de lupus.

Recomendaciones de cuidados enfermeros en el embarazo gemelar.

Recomendaciones de cuidados enfermeros en el embarazo con sobrepeso u obesidad.

Recomendaciones de cuidados enfermeros en el control preconcepcional de la diabetes.

Recomendaciones enfermeras en la hidradenitis supurativa.



## Protocolos y registros enfermeros

### PROTOCOLOS/PROCEDIMIENTOS

Protocolo en la prevención, detección e intervención del delirium en el paciente mayor hospitalizado.

Protocolo en la prevención, detección e intervención del delirium en el paciente mayor en el servicio de Urgencias.

Protocolo de cuidados al paciente traqueo/laringuectomizado.

Protocolo de vía aérea rea difícil para el área quirúrgica.

Protocolo de consulta enfermera para pacientes con problemas neurológicos en el Hospital Carlos III.

Protocolo de recepción de riñones para trasplantes.

Protocolo de actualización del protocolo de mantenimiento del carro de parada. Pediatría I.

Protocolo de consulta de enfermería de asma grave. Hospital Carlos III.

Protocolo de nutrición enteral en el paciente crítico. Unidad de cuidados críticos quirúrgicos

Protocolo de cirugía menor ambulatoria en dermatología en centros de especialidades

Proyectos de implantación de consultas de enfermería en dermatología en centros de especialidades periféricos

Protocolo de fisioterapia de terapia física descongestiva en linfedema.

Protocolo de cirugía menor ambulatoria en centros de especialidades periféricos.

Protocolo de cuidados intraoperatorias en pacientes con Epidermólisis Bullosa. Quirófano Hospital Infantil.

Protocolo de retirada de catéter venoso central.

Protocolo de trasplante multivisceral en la unidad de cuidados intensivos pediátricos.

Protocolo de valoración de fisioterapia del paciente post-ictus.

Protocolo de cuidados del paciente con bronquiolitis aguda en la unidad de cuidados intensivos pediátricos.

Protocolo de fisioterapia de valoración de fractura de cadera

Protocolo de fisioterapia de programa de entrenamiento para pacientes. oncológicos.

Protocolo de valoración de fisioterapia en la mujer con incontinencia urinaria de esfuerzo.

Protocolo de valoración de fisioterapia de parálisis facial periférica mujer.

Protocolo de fisioterapia respiratoria en el niño no colaborador.

Procedimientos de atención enfermera en la resonancia magnética de cervix.

Procedimientos de atención enfermera en la resonancia magnética de endometriosis.

Procedimientos de atención enfermera en entero resonancia magnética.

Procedimientos de atención enfermera en resonancia magnética de mama.

Procedimientos de atención enfermera en entero resonancia magnética de próstata.

Procedimientos de atención enfermera en entero resonancia magnética de suelo pélvico.

Procedimientos de atención enfermera en sedación de adultos en resonancia magnética.

### REGISTROS/FORMULARIOS/INFOGRAFÍAS

Localizadores pacientes con escala 4AT en urgencias y en unidades de hospitalización

Formulario de la Unidad de Coordinación de Donación y Trasplantes

Infografía "Cuidados catéteres PICC-MIDLINE"

Infografía al paciente con diagnóstico de Epidermólisis Bullosa

Infografía valoración de crisis. Unidad de neurología

### Audiovisualización de protocolos, procedimientos y guías:

### CONTENIDOS DIRIGIDOS A PROFESIONALES (VIDEOS e INFOGRAFÍAS APP)

#### VÍDEOS Y PÍLDORAS AUDIOVISUALES:

2024 "Capacitación de cuidados transculturales a una paciente con acidemia metilmalónica"

2024 "Cuidados de enfermería en el postoperatorio de una paciente con trasplante pulmonar"

2024 "Plan de Cuidados de Enfermería a Paciente con ictus agudo"

2024 "Presencia enfermera pre y postquirúrgica en pacientes con osteosarcoma"

2024 "Cuidados a una puerpera con sepsis tras parto eutócico y embolización arterio-venosa"

2024 "Anciano frágil con dinámica familiar disfuncional Traumatología"

2024 "A propósito de Julia, aproximación diagnóstica desde la metodología del cuidado"

2024 "Valoración y plan de cuidados del paciente complejo con tuberculosis"

2024 "Humanización de los cuidados a una paciente con ICC, con larga estancia hospitalaria"

2024 "El éxito de la continuidad asistencial. Resultado del trabajo en equipo"

2024 "Exposición de los trabajos científicos que se presentaron en las 34 Jornadas ANDE"

2024 "La visión enfermera en donación hepática"

2024 "Proyecto de implantación del escáner vesical para la valoración de retención urinaria"

2024 "Importancia del correcto uso del acceso intravenoso en el cálculo de masa eritrocitaria"

2024 "Paciente con Úlcera de Etiología Vascular"

2024 "EXIT: la visión enfermera en quirófano. Tratamiento Intraparto de masas cervicales"

2024 "Cuidados de enfermería post implantación de un catéter EKOS en una unidad de intermedios"

2024 "Objetivos de la Dirección de Enfermería"

2024 "PROMS-PREMS"

2024 "Micropigmentación"

2024 "Equipo multidisciplinar ante la Disfagia Infantil"

2024 "Presentación de la guía de Cuidados Críticos"

2024 "iSTOP IRAS en HULPI"

2024 "Cuidados a los pacientes con traqueostomía en la Unidad de otorrinolaringología"

2024 "Protocolo de actuación de enfermería en prostatectomía radical, utilizando el modelo ÁREA"

2024 "Terapeutas Ocupacionales en el Hospital y las últimas evidencias científicas"

2024 "Actualización del protocolo de atención mujeres víctimas de agresión sexual"

2024 "Alta Precoz puerperal con continuidad de cuidados en el domicilio"

2024 "Cuidados de enfermería en la Unidad del Dolor Infantil"

2024 "Gestión Ambiental y de Residuos"

#### INFOGRAFÍAS Y MATERIAL GRÁFICO

2024 "Infografía de accesos vasculares y cuidados"

2024 "Infografía decálogo de medidas para la prevención del síndrome confusional"

2024 "Infografía para la difusión de la escala 4AT síndrome confusional"

2024 "Infografía plan de cuidados del mayor frágil"  
2024 "Logos para la certificación de la evidencia en cuidados"

### CONTENIDOS DIRIGIDOS A PACIENTES (VIDEOS e INFOGRAFÍAS APP)

#### VÍDEOS Y PÍLDORAS AUDIOVIAUALES:

2024 "Diseño de la UCIN desde la experiencia del paciente"  
2024 "Bienvenida a ciudadanos por parte de la Directora de Enfermería"  
2024 "Inyección intralesional de corticoides ante brote de hidradenitis supurativa"  
2024 "Video-testimonio de Rebeca (paciente de hidradenitis supurativa. Versión corta"  
2024 "Video-testimonio de Rebeca (paciente de hidradenitis supurativa. Versión extendida"

#### INFOGRAFÍAS Y MATERIAL GRÁFICO

2024 "Infografía decálogo de medidas para la prevención del síndrome confusional"  
2024 "Pasaporte grado A de prescripción de ejercicio en geriatría Vivifrail"  
2024 "Pasaporte grado B de prescripción de ejercicio en geriatría Vivifrail"  
2024 "Pasaporte grado C de prescripción de ejercicio en geriatría Vivifrail"  
2024 "Pasaporte grado D de prescripción de ejercicio en geriatría Vivifrail"

### TALLERES PARTICIPATIVOS CIUDADANOS-PROFESIONALES

#### TALLERES E INTERVENCIONES CIUDADANAS INFORMATIVOS/FORMATIVOS

2024 "Laboratorio ciudadano ÁgoraeSalud-ELA"  
2024 "Laboratorio ciudadano ÁgoraeSalud-Crónico complejo"  
2024 "Laboratorio ciudadano ÁgoraeSalud-Ostomías"  
2024 "Talleres de RCP en Institutos de Educación Secundaria en Colmenar Viejo"  
2024 "Stan de prescripción de actividad física Vivifrail para mayores en Barrio del Pilar"

### Líneas de investigación en Cuidados

Cuidados en Enfermería de Práctica Avanzada (EPA) y Experiencia del paciente: resultados comunicados por los pacientes y medidas de experiencia (PROM y PREM).

Procesos Vitales de Cuidados y Cuidados Complejos. Atención a la Fragilidad y Vulnerabilidad. Cuidados pediátricos. Cuidados de la mujer. Cuidados en la transición y crónicos complejos.

Innovación tecnológica e IA y su aplicación en los cuidados de salud: evaluación de programas y validación de herramientas y cuestionarios.

Identidad Profesional y desarrollo profesional en Enfermería: Perspectivas Históricas y Contemporáneas: Identidad, profesión, desarrollo profesional, historia de la enfermería.

**PROYECTOS**

1. Estudio RCSQ-PED: Validación y adaptación transcultural al español de RICHARDSCAMPBELL SLEEP QUESTIONNAIRE para población crítica pediátrica.
2. Estudio de Adecuación de un Programa de Transición para Adolescentes y Jóvenes Trasplantados de Órgano Sólido.
3. Calidad de vida en población pediátrica con dispositivos de nutrición enteral domiciliaria.
4. Proyecto de Enfermería de Práctica Avanzada: modelo de transformación de consultas externas.
5. Impacto de la enfermedad inflamatoria intestinal sobre la vida sexual de los pacientes. Lara Perosanz Cilleruelo (IP) y Jesús Noci Belda (CoIP).
6. Evaluación de las tasas de LME en mujeres que dan a luz en el HULP y cuyo deseo es amamantar. María José Rol García (IP).
7. Análisis del impacto de la implementación de la higiene de la herida en la consulta de curas de cirugía vascular. PI 5577 Consulta Cirugía Vascular.
8. MANEJO DE LA TÓPICA EN LESIÓN ATÍPICA EN EL NEONATO AFECTO DE EPIDERMÓLISIS BULLOSA.
9. Uso de pictogramas para personal de nueva incorporación en cirugía robótica urológica.
10. Sentido en la vida en personas con Enfermedad Lateral Amiotrófica: de la calidad de vida a la percepción del cuidado enfermero. Premio CGE 2024. Código HULP: PI-6170. Yolanda Morán Benito (IP). Del servicio de ELA Hospital Carlos III.
11. Implementación del dispositivo de suspensión de células autólogas RECELL en la unidad de grandes quemados del Hospital Universitario La Paz. Sandra Gonzalez Estrella (IP).
12. Investigación en cuidados en relación al proceso de transición y transferencia del paciente pediátrico.
13. Papel de la familia en la transición de sonda gástrica a nutrición oral en el recién nacido prematuro.
14. Estudios descriptivos sobre la percepción del equipo de enfermería acerca de los cuidados al final de la vida en el Hospital Infantil La Paz.

**ESTUDIOS**

1. Eficacia de los ácidos grasos hiperoxigenados frente a apósitos hidrocoloides en la prevención de úlceras por presión en pacientes críticos sometidos a decúbito prono. Ensayo clínico controlado aleatorizado. PROYECTOS DE I+D+I EN SALUD PI24/01864 FRANCISCO PAREDES GARZA (Investigador Colaborador), MARIA LOPEZ POVEDA (Investigador Colaborador).
2. Diseño y validación de un cuestionario de experiencia del paciente en relación a los cuidados de enfermería: Estudio multicéntrico Transversal. PROYECTOS DE I+D+I EN SALUD PI24/00943. Inés Narrillos Martin (Investigador Colaborador), Maria Durán Agüi (Investigador Colaborador), Alejandro del Canto Martinez (Investigador Colaborador).

3. Adaptación y validación del Physical Restraint-Theory of Planned Behaviour Questionnaire y determinación de la prevalencia de uso de contenciones mecánicas en Unidades de Cuidados Intensivos Pediátricos: estudio multicéntrico ConMecUCIP (MULTICENTRICO).
4. Estudio de validez y fiabilidad de la Escala ESCID adaptada para medir el dolor en pacientes críticos con Daño Cerebral Adquirido, no comunicativos y con vía aérea artificial: ESCID-DC (MULTICENTRICO).
5. La salud circadiana en pacientes ingresados en unidades de hospitalización (CHRONOHOSPI) (MULTICENTRICO).
6. Implementación y aplicabilidad de la técnica “pase de guardia a pie de cama” en la unidad cuidados críticos del Hospital Universitario La Paz tras observación participante y grupos focales. Francisco Paredes Garza (IP)
7. Estudio multicéntrico: estreñimiento y calidad de vida en pacientes en hemodiálisis. código HULP: PI-5446. Filomena Trocoli González (IP)
8. Análisis de las propiedades métricas y de la capacidad pronóstica de la capacidad de difusión de óxido nítrico en pacientes con enfermedad pulmonar intersticial difusa”, código” HULP PI-4818. Consulta Neumología.
9. Evaluación del impacto de la apnea obstructiva del sueño en la agresividad y pronóstico de pacientes con cáncer de pulmón no microcítico. Código interno Consulta (2023.697), código HULP PI5877. Consulta Neumología
10. Mejora de la adherencia y resultados en salud en pacientes con enfermedad pulmonar intersticial, en tratamiento con antifibróticos, mediante una consulta de enfermería de práctica avanzada. código INTERNO: 2024.727, código HULP: PI-6367. Beca Dr. Alvarez 2024. María Torres Vargas (IP) del servicio de NEUMOLOGÍA.
11. Efecto de los microconciertos sobre el malestar psicológico (ansiedad, depresión y estrés), la calidad de vida profesional y el burnout de los profesionales de enfermería, TCAE y médicos en una unidad de hospitalización del Hospital Carlos III. Tamara Domingo Pérez (IP) e Isabel Diaz Suarez (CoIP).
12. EVALUACIÓN DEL DISPOSITIVO DE CALENTAMIENTO DE FLUIDOS DE IRRIGACIÓN CORETEMP EN LA PREVENCIÓN DE LA HIPOTERMIA NO INTENCIONADA EN PACIENTES PEDIÁTRICOS SOMETIDOS A CIRUGÍA MAYOR ABDOMINAL COMPLEJA O TRASPLANTES, código INTERNO: 2024.735, código HULP: PI-6372. Cristina GONZÁLEZ JIMÉNEZ (IP).
13. Palliative Care Nursing Resilience: creating and validating a specific measurement tool. Tesis Mónica Beobide Conde.
14. Influencia de la infraestructura de las unidades de cuidados críticos sobre el traspaso de guardia a pie de cama. Percepción de profesionales y pacientes. Tesis FRANCISCO PAREDES GARZA.
15. Calidad de vida en pacientes pediátricos con trasplante de órganos sólido: estudio de validación psicométrica. Tesis Guillermo Sibón Sancho.
16. Traducción, adaptación y validación de Richards-Campbell Sleep Questionnaire para paciente crítico pediátrico: cálculo del índice de validez de contenido. Tesis Alicia Gomez Merino.
17. Análisis del impacto emocional, calidad de vida y función sexual en mujeres sometidas a técnicas de reproducción humana” NA, código INTERNO: 2022.465, código HULP: PI-5408. Forma parte de la tesis doctoral de Margarita Calso González

## ÁREAS DE SOPORTE Y ACTIVIDAD

### Alimentación

El servicio de cocina presta servicio todos los días del año a alrededor de 1.000 pacientes al día, con un total aproximado de 1.276.000 servicios al año distribuidos en desayunos, comidas, meriendas y cenas. Atiende también los desayunos, comidas y cenas del comedor de médicos de guardia, con un total de casi 109.590 servicios al año, y la prolongación de jornada de los quirófanos con alrededor de 4.020 servicios al año. Se ha implantado además la posibilidad de elección de menú por el propio paciente a través de su teléfono móvil y con acceso a la aplicación mediante código QR. Todo ello se realiza bajo los estándares marcados por la certificación ISO 9001:2015 del hospital. La cocina, además, está certificada en la norma ISO 22000:2018 de gestión de inocuidad alimentaria.

### Limpieza

El servicio de limpieza desempeña la limpieza de un total de 195.000 m<sup>2</sup> de hospital, más los espacios exteriores asociados. Se lleva a cabo bajo estándares altos de calidad y con especial atención en aquellas áreas definidas como zonas críticas o semicríticas, que cuentan además con la supervisión de calidad de los trabajos realizados por parte del servicio de Medicina Preventiva. Se ha iniciado además la implementación de herramientas audiovisuales de formación del personal de limpieza con la grabación de un tutorial de limpieza de una habitación y destinado a mejorar aún más los estándares de calidad establecidos. La gestión del servicio de limpieza se encuentra incluida dentro de la certificación de calidad ISO 9001:2015 del hospital.

### Lavandería

El servicio de lencería atiende necesidades textiles para la atención hospitalaria los 365 días del año. Los profesionales del hospital cuentan con sistemas automáticos de dispensación de uniformidad que permiten una atención continuada las 24 horas del día los 365 días del año. Se dispensan en total más de 923.000 prendas al año a los profesionales del hospital y se gestionan alrededor de 4.730 toneladas de textil limpio y sucio para dar respuesta a las necesidades del conjunto del hospital. Se han instalado además armarios de lectura de textil limpio y sucio que permiten contabilizar e identificar las entradas y salidas de ropa del hospital a la lavandería. El servicio de lencería se encuentra también incluido dentro de la certificación de calidad ISO 9001:2015 del hospital.

### Asuntos Generales

El Servicio de Asuntos Generales, certificado con la norme UNE-EN-ISO 9001:2015, agrupa las unidades de:

- Unidad Administrativa
- Unidad de Asuntos Generales
- Central Telefónica
- Registro
- Logística
- Logística externa

La Unidad Administrativa tiene como misión la gestión de citas, atención directa a pacientes y apoyo a la actividad de los profesionales sanitarios de los servicios de su competencia. La posibilidad de obtener justificantes, por parte de los pacientes, a través

de correo electrónico, eliminar las esperas presenciales de los pacientes para conseguir cita han sido dos de las medidas desarrolladas en el año 2024 que han permitido reducir significativamente el tiempo utilizado por los pacientes en gestiones administrativas.

La Unidad de Asuntos Generales está orientada a la atención del personal del propio hospital. Engloba la gestión de 7.800 taquillas para el personal, 118 dormitorios médicos y 89 equipos multifunción. Responsable de la señalética del centro, gestiona más de 1.000 incidencias anuales. La adquisición del equipamiento y el software necesario para la elaboración de vinilos supone poder responder a las necesidades del hospital en plazos y costes muy inferiores haciendo uso de proveedores externos. Además, existe un parque móvil de 900 líneas de teléfono y una Central Telefónica que atiende las 24 horas con la atención de 310.000 llamadas anuales.

El Registro ha tramitado un total de 14.003 solicitudes/procedimientos. Se han enviado un total de 892.520 cartas de correo ordinario y 4.418 envíos certificados. Se han establecido exhaustivos controles de calidad para asegurar que todas las cartas lleguen a sus destinatarios, estableciendo un canal de comunicación directo con la entidad pública Correos.

La Unidad de Logística está conformada por los celadores responsables, entre otras tareas, del traslado de pacientes, control de acceso y movilización de muebles y enseres. La formación inicial a todos los nuevos trabajadores en aspectos claves de sus tareas y particularidades del Hospital ha sido, sin duda, una medida de gran impacto en el año 2024.

La Logística Externa gestiona el traslado de las muestras, equipamiento, mobiliario y mercancía entre los diferentes Centros que componen el Hospital y aquellos envíos que es preciso realizar en el ámbito nacional e internacional. La organización del servicio de lanzadera entre el Hospital La Paz y sus centros haciendo uso de autobuses ha permitido cubrir 29 trayectos diarios.

## Seguridad y vigilancia

La seguridad y vigilancia del hospital está encuadrada dentro del Servicio de Mantenimiento y se encarga de prestar vigilancia y protección de seguridad tanto a pacientes y familiares como a profesionales y bienes del hospital. Se compone de dos secciones diferenciadas y complementadas entre sí.

La primera sección de Seguridad Interna se compone de operarios técnicos del servicio de mantenimiento con distintas especialidades cuya principal misión es la recepción, evaluación y resolución de las distintas alarmas que se reciben en el centro de control de todos los puntos del hospital (alarmas de incendios, de temperaturas, etc.,) además de la atención del mantenimiento preventivo, conductivo y correctivo de instalaciones vitales para el correcto funcionamiento del hospital (instalaciones eléctricas de alta tensión, baja tensión, grupos electrógenos de emergencia, gases medicinales, instalaciones contra incendios, tubo neumático,...). Además, y no menos importante, los miembros de esta sección de seguridad interna están formados y actúan como Equipo de Segunda Intervención (E.S.I.) con los cometidos definidos dentro del plan de autoprotección del hospital.

Por otra parte, la otra sección está a cargo de Vigilantes de Seguridad Privada, compuesta por efectivos homologados y autorizados como miembros de seguridad privada por el ministerio del interior conforme a la Ley 5/2014, que realizan funciones de seguridad propias de su cometido (protección de las personas y bienes) y otras como la vigilancia a

través de CCTV desde el centro de control de multitud de escenarios para prevención de situaciones de emergencia y/u otras acciones que pudieran ser constitutivas de delito.

Y todo ello, en ambos casos, cubriendo un servicio de guardia 24 horas días los 365 días por año para ofrecer un alto grado de seguridad a toda la actividad asistencial.

En 2024 se han atendido un total de 1891 partes de Seguridad.

## Servicios Técnicos

El Servicio de Mantenimiento permite que todas las instalaciones técnicas, equipamiento y maquinaria que son utilizados en el hospital, así como los edificios que conforman el mismo, estén en óptimas condiciones de funcionamiento. Para ello, se organiza en diferentes talleres especializados (taller de electricidad, fontanería, calefacción, pintura, almacén, mecánica y carpintería) que cuentan con personal propio del hospital. La plantilla está formada por 118 profesionales con formación en diferentes especialidades para poder atender a las distintas tipologías de incidencias y necesidades del hospital. Además, para las instalaciones y equipos que requieren trabajos de mantenimientos u homologaciones especiales, se contratan los servicios de empresas externas especializadas.

La prestación del servicio de mantenimiento se distribuye en 3 turnos de trabajo diarios, cubriendo 24 horas al día todos los días del año. Como referencia, en el año 2024 se atendieron más de 53.061 partes de mantenimiento.

## Electromedicina

Desde el Servicio de Electromedicina se realizan todas las tareas de mantenimiento correctivo y preventivo de toda la equipación médica del hospital. A su vez, interviene en la recepción, instalación e inventariado de dichos equipos según especificaciones técnicas de los fabricantes. Coordinando con los diferentes departamentos del hospital y empresas dicha instalación.

Dentro del Departamento de Electromedicina hay dos secciones, la compuesta por personal especializado del hospital dando soporte a cualquier incidencia relacionada con instrumentación quirúrgica, equipos médicos y sus instalaciones adyacentes. Igualmente se gestiona la documentación necesaria según normativa (instalación, puesta en marcha, preventivos requeridos, certificados, etc.)

Por otra parte, está la sección atendida por empresa especializada de mantenimiento de equipos de electromedicina con personal certificado en reparación y mantenimiento del amplio número de equipos instalados. Dando

soporte al hospital 24 horas todos los días del año para dar un servicio que ante cualquier incidencia se minimice el impacto en la actividad asistencial.

En el año 2024 se atendieron más de 16.974 partes de mantenimiento.

En total Seguridad y Vigilancia, Servicios Técnicos y Electromedicina, se han atendido 71.426 partes.

## Régimen jurídico

El Servicio de Asesoría Jurídica/Unidad Patrimonial del HU La Paz ha manejado un total de 2.535 nuevos expedientes durante el año 2024 en las siguientes áreas de actividad:

- Asesoramiento Jurídico a la Dirección del Hospital



- Asesoramiento Jurídico a Jefaturas de Servicio y Sección y Supervisores.
- Tramitación de expedientes de Reclamación Patrimonial
- Gestión de las solicitudes y requerimientos judiciales
- Presentación de denuncia por sustracción de material y equipamiento del Hospital.
- Acompañamiento en Sede Judicial a los profesionales citados.
- Coordinación de la Unidad de Atención a las Profesionales del Hospital víctimas de violencia de género.
- Unidad de Referencia de la Gerencia para la gestión y atención al trabajador objeto de agresión
- Asesoramiento y docencia jurídica a los profesionales del Hospital
- Certificados del Seguro de RC en rotación internacional
- Actuaciones en Comisiones/Comités.
- Procedimientos relacionados con Protección de Datos de Carácter Personal.
- Procedimientos del área de Facturación a Terceros.

## Obras

OBRAS	UBICACIÓN	FECHAS
Cambio del ascensor 2 del pabellón quirúrgico	Canto Blanco	2024
Obras de adecuación	CSM Tetuán	2024
Obras de adecuación	CSM Colmenar Sur	2024
Obras de adecuación	CSM Dr Castroviejo	2024
Obras de acondicionamiento de tuberías de agua generales	Hospital Carlos III	2024
Obras de conservación de la planta 3ª de Hospitalización	Hospital Carlos III	Verano 2024
Obras de sustitución de la cubierta en el Pabellón San Luis	Canto Blanco	Verano 2024
Obras de conservación y refuerzo estructural del depósito de agua	Canto Blanco	2024
Obras de impermeabilización de las cubiertas	José Marvá	2024
Obras para subsanar deficiencias de ITE	Peñagrande	2024
Reorganización de espacios e implantación de nuevos equipos en Radiología de maternidad, ejecutado por fases	Baja HM	Enero 22 - Diciembre 24
Nuevo hospital de día y consultas de oncología y TPH pediátricos. Fundación Aladina	Baja HI	Marzo 23 - Febrero 24
Reforma en la Unidad de Reproducción Asistida	2ª HM	Marzo 24 - Octubre 24
Obras de implantación de los siguientes equipos de alta tecnología. Plan AMAT-I:		
- Telemando Hospital Infantil	Sot HI	Septiembre 24 - Diciembre 24
- Rx convencional Urgencias. Sala 1	Semisót. HG	Noviembre 24 - Diciembre 24
- Rx convencional Urgencias. Sala 2	Semisót. HG	Septiembre 24 - Noviembre 24
- Rx convencional Trauma. Sala 19	Baja HRT	Septiembre 24 - Noviembre 24

- Rx convencional Trauma. Sala 20	Baja HRT	Noviembre 24 - Diciembre 24
- Mamógrafo Maternidad	Baja HM	Diciembre 24
Equipo de RX	Hospital Carlos III	2024
Equipo de RX	Peñagrande	2024
Obras de mejora de la planta 3º del HRT	3º HRT	Verano 2024
Obras de mejora de la planta 4º diagonal del HG	4º HG	Verano 2024
Obras de reparación derivadas de la ITE	Exteriores	2024 - 2025
Sustitución suelo PVC en Planta Baja del HM	Baja HM	Verano 2024
Adecuación Unidad del Dolor	SS HRT	Verano 2024
Reforma aseos público en Hall del HG	Baja HG	Julio 24 - Noviembre 24
Adecuación zona Radiofarmacia para adecuarla a nueva normativa	SS MN	Noviembre 24 - Mayo 25
Modificación acceso a plataforma logística del Hospital	Exterior	Noviembre 24 - Mayo 25
Sala blanca modular para terapias avanzadas. Fundación Cris Contra el Cáncer	Exterior	Junio 24 - actualidad

## Ciudad de la Salud

En el marco del Proyecto de la Ciudad de la Salud, presentado en el mes de junio 2024 tras la firma el 18 de junio de un protocolo, que prevé la integración de las parcelas que albergan la Facultad de Medicina de la Universidad Autónoma y el Hospital Universitario La Paz, para llevar a cabo la creación de un campus biosanitario, se contempla la reforma integral del complejo hospitalario La Paz y nuevos centros asociados, se llevaron a cabo las siguientes actuaciones:

- Aprobación del proyecto del nuevo edificio de la Unidad de Protonterapia y conexión con las instalaciones actuales.
- Aprobación del proyecto de demolición del punto limpio existente y de construcción del nuevo Edificio Industrial y galerías de instalaciones.
- Tramitación de la declaración de urgencia y el interés general de las obras para la demolición del punto limpio existente y la construcción del edificio industrial y galería de instalaciones en fase 0, y las obras para la instalación de una unidad de protonterapia, en el hospital universitario la paz, en el marco del proyecto Ciudad de la Salud, conforme al artículo 163.5 de la ley 9/2001, de 17 de julio, del Suelo de la Comunidad de Madrid.
- Ejecución de las obras de la reforma integral de Fase 0 del Hospital Carlos III.
- Inicio de las obras para el desvío de la rampa de acceso a muelle de carga del Hospital Materno Infantil asociado al edificio de Protonterapia.
- Finalización de las obras del punto limpio provisional que permitirá ejecutar el nuevo edificio industrial en la zona que actualmente ocupa éste.
- Coordinación de las actuaciones con otras administraciones para la mejora de la movilidad. Obras en marcha para la ejecución de ascensores de la Estación de Begoña por Metro y se finalizó la nueva glorieta de acceso al Hospital Cantoblanco

desde la vía de servicio de la carretera M-607 por la Dirección General de Carreteras de la Comunidad de Madrid.

## Sistemas y Tecnología de la Información

El desarrollo imparable de las Tecnologías de la Información y la Comunicación (TICs) hace que nuestro hospital continúe impulsando la transformación digital y la incorporación de instrumentos y sistemas de información aplicados al ámbito de la salud.

Uno de los objetivos durante 2024 del Servicio de Informática del Hospital La Paz ha sido hacer de acelerador en la incorporación de este tipo de iniciativas para mejorar la asistencia sanitaria, seguridad y precisión en la atención del paciente, calidad de la información, mejora en la comunicación y eficiencia en la gestión de emergencias.

Con la finalidad de lograr los objetivos anteriormente comentados se destacan las siguientes iniciativas:

Digitalización de procesos asistenciales y administrativos mediante la creación de nuevos circuitos en la Historia Clínica Electrónica y aplicaciones departamentales, mejorando así la asistencia sanitaria, la seguridad del paciente, la calidad de los datos clínicos y en muchos casos, eliminando el uso del papel.

Se sigue trabajando en la definición y desarrollo de un Cuadro de Mando que explote la información clínica estructurada permitiendo un análisis avanzado de la misma para el seguimiento y control de resultados de salud de los pacientes y para el seguimiento de indicadores de calidad asistencial. Por otro lado, se está desarrollando también un informe de Sostenibilidad y Agenda 2030 con indicadores ODS del hospital. También se está trabajando en avanzar en la definición y desarrollo de Cuadros de Mando que exploten la información clínica estructurada.

Iniciativas de Salud Participativa, durante el año 2024 se han llevado a cabo multitud de iniciativas de PREMs/PROMs, permitiendo recopilar, analizar y presentar información sobre la salud y satisfacción desde la perspectiva del paciente. Se ha extendido a los ámbitos de Hospitalización, Urgencias y Consultas Externas del sistema de realización de encuestas a pacientes sobre la calidad percibida en sus atenciones asistenciales. Un ejemplo es el sistema EntHumano que permite a los pacientes hospitalizados seleccionar los platos de su menú a través de sus dispositivos móviles.

Unificación de todos los laboratorios en un sistema (SERVOLAB), en 2024 arrancó el nuevo sistema en los Servicios de Análisis Clínicos, Hematología e Inmunología y actualmente se sigue trabajando para la próxima implantación Microbiología.

Telemedicina, durante 2024 se ha avanzado en el desarrollo de diversas iniciativas de Telemedicina como el acceso remoto a la Historia Clínica por parte del profesional sanitario, esto ha constituido una solución para realizar consultas no presenciales vía telefónica o responder eConsultas.

Mejora de infraestructura TIC, durante este año 2024 han comenzado los trabajos para la actualización de la red del hospital con la implantación de nuevos CORES.

Durante este año 2024 desde el servicio de informática se ha colaborado en múltiples proyectos de investigación realizando labores de extracción, normalización y análisis de datos, tal como:

- Participación en el Proyecto nacional Impact3-UNICAS promovido por el Instituto de Salud Carlos III. Con este proyecto se pretende integrar información de pacientes pediátricos con enfermedades poco frecuentes dentro de una Red de Investigación Pediátrica en este tipo de enfermedades para la Medicina de Precisión en España. Para ello se promueve la implementación y aplicación de herramientas para el análisis y compartición de información genómica y clínica siguiendo estándares internacionales como OMOP y BEACON.

- Becas FIS - Estudio Microbiología: Determinación de los factores que afectan a la carga intestinal de cpes y desarrollo mediante algoritmos de inteligencia artificial de modelos predictivos del riesgo de infección.
- Apoyo a los profesionales sanitarios para encontrar VIH no diagnosticado en hospitales europeos.
- Aplicación de técnicas de procesamiento de lenguaje natural para la evaluación del riesgo del suicidio.
- Análisis español sobre incidencia de hemorragia postparto y evidencia real.

Indicadores de actividad 2024 (mantenimiento, gestión y mejora, atención a usuario):

4 CPDs: 600 servidores

6.200 Pc´s/portátiles/tablets y 2.434 Impresoras/Zebra/Pulseras

110 Estaciones Diagnóstico y 65 sistemas terceros conectados al PACS

470 dispositivos de imagen al PACS, 100 speakers, 12 centros ext. conectados

1.383 VPN activos.

87 TV´s y 58 Kioskos

100 Sistemas de información soportadas

45 Gestiones de la demanda y más de 350 solicitudes de explotación, modificación y/o mejoras anuales de HCIS

28.841 Incidencias registradas en nuestra web, 4.605 incidencias plataforma HCIS y 7.830 solicitudes por correo electrónico, 13.050 Solicitudes por correo electrónico

73 Proyectos terminados, 40 en mantenimiento o modificación.

Planes específicos para adecuación de consumos

Todo lo relativo a esta parte está en el capítulo 10: SOSTENIBILIDAD

## Gestión Económica

El Servicio de Gestión Económica ha gestionado a lo largo del ejercicio 2024 un presupuesto total de 441.774.330 € en el Capítulo II de "Gastos Corrientes en Bienes y Servicios", y de 17.449.587 € en el Capítulo de "Inversiones", tramitando un total de más de 100.000 facturas. Del total de las obligaciones contraídas, el 84,61% corresponde a gasto del art. 27 "Material Sanitario y Productos Farmacéuticos".

También ha gestionado el Presupuesto de Ingresos, habiendo conseguido llegar a un importe por derechos reconocidos netos de 10.973.857 €, ascendiendo los derivados de asistencia sanitaria a 7.676.672 €.



## **Calidad**

Objetivos institucionales de calidad  
Comisiones Hospitalarias  
Grupos de Mejora  
Certificaciones y Acreditaciones

# 4

## 4. CALIDAD

### OBJETIVOS INSTITUCIONALES DE CALIDAD

INDICADOR	FÓRMULA	HU LA PAZ	GRUPO 3	GLOBAL SERMAS
Objetivo 1: Mejorar los resultados clave en calidad asistencial				
1.1 PORCENTAJE DE ACCIONES DESARROLLADAS PARA MEJORAR LA CALIDAD PERCIBIDA (INDICADOR SINTÉTICO) <sup>1</sup>	% Pacientes satisfechos y muy satisfechos con la atención recibida en 2024	89%	89,20%	88,68%
	Nº total de acciones de mejora desarrolladas	5	50 Media: 6,25	202 Media 5,94
	Realizada acción de mejora en consultas externas	Sí realizada	100%	100%
	Realizada acción de mejora en hospitalización	Sí realizada	100%	100%
	Realizada acción de mejora en urgencias	Sí realizada	100%	100%
	Realizada acción de mejora en cirugía ambulatoria	Sí realizada	100%	100%
	Nº de líneas de actuación del Comité de Calidad Percibida	7	66 Media: 8,25	279 Media: 8,21
	Nº acciones de mejora derivados de mapa de experiencia del paciente 2023	3	20 Media: 2,50	61 Media: 1,79
	Realizada reunión con urgencias/servicio crítico identificando áreas de mejora	Sí	100%	97%
	Entrevista semiestructurada a pacientes clave (grupo 3)	Sí	100%	100%
	Promover la participación de los pacientes en los comités	Sí	100%	100%
Objetivo 2: Avanzar en la mejora de la seguridad del paciente				
21. PORCENTAJE DE ACCIONES DESARROLLADAS PARA EL DESPLIEGUE DE LA SEGURIDAD DEL PACIENTE <sup>2</sup>	Nº rondas en diagnóstico por imagen realizadas	1	9 Media: 1,13	32 Media: 1,10
	Nº rondas en UCI realizadas	1	14 Media: 1,75	42 Media: 1,56
	Nº rondas en bloque quirúrgico realizadas	1	12 Media: 1,50	39 Media: 1,34
	Nº rondas en urgencias realizadas	1	10 Media: 1,25	38 Media: 1,41
	Nº rondas otras unidades/servicios	4	24 Media: 3	138 Media: 4,06
	Nº total de rondas	8	69 Media: 8,63	289 Media: 8,50
	Nº líneas de actuación del Comité de adecuación de la práctica clínica	8	69 Media: 8,63	260 Media: 7,65
	Realizado Mapa de Riesgo	Sí	100%	97%
	Actuaciones para la formación básica a profesionales de nueva incorporación	Sí	100%	100%
	Actuaciones para la formación avanzada a referentes de seguridad	Sí	100%	97%
	Nº profesionales formados	2598	17.696 Media: 2.212	35.373 Media: 1.040
	Nº de alumnos formados de nueva incorporación	412	5.823 Media: 728	9.180 Media: 270
	Nº de referentes de seguridad formados	404	809 Media: 101	1.256 Media: 37

<sup>1</sup> Meta: Satisfacción mejor de su grupo de hospitales >=90%; Grupos 1, 2 y 3: 5 acciones de mejora derivadas encuesta 2023, Apoyo: 3 acciones de mejora, Media estancia y Psiquiatría: 2 acciones de mejora; 5 líneas CCP, 3 prioritarias: acciones de mejora derivadas de mapa de experiencia del paciente, realizada reunión con urgencias/servicio crítico, entrevista semiestructurada a pacientes clave (solo grupo 3), y participación de los pacientes en los comités

<sup>2</sup> Meta: Rondas de seguridad 8 grupo 3; 7 grupos 1 y 2 y 5 Apoyo, ME y PSQ; 5 objetivos incluidos los prioritarios y 70% IS/EM con informe validado, Nº mínimo de IS y EM identificados: 300 grupo 3; 250 grupo 2; 175 grupo 1 y 100 Apoyo, ME y Psq



INDICADOR	FÓRMULA	HU LA PAZ	GRUPO 3	GLOBAL SERMAS
2.2. PORCENTAJE DE ACCIONES DESARROLLADAS PARA IMPULSAR PRÁCTICAS SEGURAS <sup>3</sup>	<i>Nº objetivos de seguridad del paciente totales establecidos por el centro</i> <small>(fuente SIAUF)</small>	7	105 Media: 13,13	501 Media: 14,74
	<i>Nº IS/EM identificados</i>	1224	7.685 Media: 960,63	14.881 Media: 450,94
	<i>% IS/EM validados respecto a identificados</i>	71%	66,84%	73,91%
	<i>Bacteriemia Zero</i>	1,49	1,62‰	1,57‰
	<i>Neumonía Zero</i>	7,63	4,50‰	3,35‰
	<i>ITU-Zero</i>	3,59	3,24‰	2,18‰
	<i>BMR</i>	3,75	2,63%	2,07%
	<i>Nº Residentes UCI que han recibido formación</i>	39	291 Media: 36,38	485 Media: 20,21
	<i>% de residentes que roten en UCI con formación específica en proyectos Zero.</i>	91%	82,20%	87,86%
	<i>Nivel alcanzado en autoevaluación HM de la OMS 2024</i>	Intermedio	4 avanzado 4 intermedio	23 avanzado 10 intermedio 1 básico
	<i>Disponibilidad de PBA</i>	100%	95,35%	96,63%
	<i>% grado de adherencia por servicios/unidades de IQZ</i>	100%	100%	99,23%
	<i>% de implantación del LVQ</i>	95,9%	94,11%	95,06%
	<i>% de pacientes con registro diario en historia clínica de la medición del dolor</i>	50%	86,34%	89,56%
2.3. PORCENTAJE DE ACCIONES DESARROLLADAS PARA MEJORAR LA ATENCIÓN AL DOLOR <sup>4</sup>	<i>Participación de los pacientes</i>	Sí	100%	94,12%
	<i>Revisada y difundida la Biblioteca breve de atención al dolor</i>	Sí	100%	97,06%
	<i>Acción conjunta con UFGRS</i>	Sí	100%	100%
	<i>Desarrolladas actuaciones de coordinación con Atención Primaria.</i>	Sí	100%	93,55%
	<i>Nº líneas Comité de Atención al Dolor</i>	8	48 Media: 6	243 Media: 7,15
	Objetivo 3. Consolidar la gestión de la calidad			
3.1. PORCENTAJE DE ACCIONES DESARROLLADAS PARA IMPULSAR LA GESTIÓN DE LA CALIDAD <sup>5</sup>	<i>Nº planes de mejora desplegados derivados de autoevaluación con el Modelo EFQM</i>	2	29 Media: 3,63	97 Media: 2,85
	<i>Realizada planificación para siguiente ciclo de autoevaluación</i>	Sí	87,50%	88,24%
	<i>Implantado el sistema de Gestión Ambiental</i>	Certificado	8 certificados	27 Certificado 6 Implantado 1 En proceso
	<i>Realizada la medición de la huella de carbono en el hospital, abordando el Alcance 1</i>	Sí	100%	100%
	<i>Realizada la medición de la huella de carbono en el hospital, abordando el Alcance 2</i>	Sí	100%	91,18%
	<i>Realizada acción de mejora en descarbonización en relación a la medición de la huella de carbono</i>	Sí	100%	97,06%

3 Meta: BZ ≤ 2,5; NZ ≤ 6; BMR ≤ 5; ITU\_Zero ≤ 2,7 85% de residentes UCI formados en Proyectos Zero; Realizada autoevaluación HM y >=95% PBA en el punto de atención; >95% unidades o servicios quirúrgicos en los que están implantadas las 3 medidas obligatorias de IQZ; >95% historias clínicas con lista de verificación quirúrgica

4 Meta: >90% pacientes que tienen recogida en la historia clínica la medición con una escala de valoración del dolor al menos 1 vez al día; 5 Líneas de actuación de los Comités de Atención al Dolor incluidas las prioritarias

5 Meta: Despliegue, al menos, de 2 Acciones de Mejora relacionados con última evaluación con el Modelo EFQM. Planificar nuevo ciclo; Tener implantado el SGA; medición de la huella de carbono en el hospital y una acción de mejora en descarbonización; Cumplimentado el cuestionario RS 2024 y desarrollados 2 planes de mejora

INDICADOR	FÓRMULA	HU LA PAZ	GRUPO 3	GLOBAL SERMAS
	<i>Cumplimentado el cuestionario RS 2024</i>	Sí	100%	100%
	<i>Desarrollados al menos 2 planes de mejora RS 2023</i>	Sí	87,50%	97,06%



## COMISIONES HOSPITALARIAS

NOMBRE	Nº INTEGRANTES	Nº REUNIONES 2024
ANTITABACO	26	10
ATENCIÓN AL DOLOR	30	14
CALIDAD ASISTENCIAL	37	11
CALIDAD PERCIBIDA Y HUMANIZACIÓN	42	19
CATÁSTROFES	32	18
CENTRAL DE CALIDAD	39	2
COMISION DE INVESTIGACION		
CUIDADOS	36	12
DESARROLLO SOSTENIBLE	27	3
DOCENCIA	22	
DOCUMENTACIÓN CLÍNICA	22	14
ENFERMEDADES RARAS/POCO FRECUENTES	30	9
ÉTICA ASISTENCIAL		
ÉTICA DE LA INVESTIGACIÓN		
EVALUACIÓN DE LA TECNOLOGÍA	37	17
FARMACIA Y TERAPÉUTICA	27	9
FORMACIÓN	34	6
GARANTÍA DE CALIDAD EN RADIOTERAPIA	9	4
GARANTÍA CALIDAD MEDICINA NUCLEAR	13	10
HOSPITALARIA CONTRA LA VIOLENCIA	27	9
HUMANIZACIÓN INFANTIL	35	9
INFECCIONES INFANTIL	26	6
INFECCIONES Y POLITICA ANTIBIÓTICA	31	8
MORTALIDAD	24	9
MORTALIDAD INFANTIL	22	10
NUTRICIÓN	31	9
NUTRICIÓN INFANTIL	23	9
TEJIDOS Y TUMORES	29	8
TRANSFUSIONES	27	16
TRASPLANTES	36	11
TROMBOSIS Y HEMOSTASIA	31	9
UNIDAD FUNCIONAL DE GESTIÓN DE RIESGOS	60	19
VIOLENCIA INFANTIL	28	6

## Comités

---

Comité de Adecuación de la Práctica Clínica

---

Comité de Protección de Datos

---

Comité de Valoración de la Información Sanitaria

---

Comité Politrauma

---

Comités de cáncer heredofamiliar

---

Comité hepatocarcinoma

---

Comité de Neurooncología

---

Comité Patología de la mama

---

Comité de Sarcomas y tumores musculoesqueléticos

---

Comité Tumores colorrectales

---

Comité tumores cabeza y cuello

---

Comité de Tumores de Tórax

---

Comité de Tumores esofagogástricos

---

Comité de Tumores endocrinos

---

Comité de Tumores Ginecológicos

---

Comité de Tumores Hipofisarios y del área selar

---

Comité de Tumores pediátricos

---

Comité de tumores Urológicos

---

Comité de calidad del ST/UAT

---

Comité de revisión de casos de Hemorragia masiva

---

Comité Multidisciplinar de Enfermedad Tromboembólica Venosa

---

CAI 9 (centro de atención a la infancia). C. Bonet

---

Comisión Trastornos Conducta Alimentaria.

---

Interconsulta psiquiatría HULP

---

Colaboración con Centro Salud Mental Área

---

Subcomisión PROA paciente en tratamiento ambulatorio  
Dirección Asistencial Norte – H.U. La Paz.

---

Subcomisión de Docencia del Hospital Infantil.

---

Comisión de Control y Seguimiento de Terapias Respiratorias  
Domiciliarias.

---

Comité de aerodigestivo pediátrico.

---

Comité de enfermedad tromboembólica.

---

Comité de Reumatología- Nefrología

---

Comité de calidad del servicio de Nefrología

---

Comité multidisciplinar de Microangiopatías trombóticas

---

Comité de Nefropatología infantil y adultos

---

Comité cardiorrenal

---

Comité de enfermedades hereditarias

---

Comité en relación al trasplante renal con el Hospital del Henares

Comité en relación al trasplante renal con el Hospital Infanta Sofía

Comité de trabajo con el laboratorio de inmunología de trasplante del Hospital 12 de octubre

Comité de Malformaciones Vasculares

Comité de trasplante Renal

Comité de patología Neurovascular

Comité de patología Tromboembólica Venosa

Comisión Multidisciplinar de Accesos Vasculares

Comité unidad terapias complejas

Comité reumatología-digestivo

Colaboración unidad multidisciplinar displasias óseas (UMDE)

Comité enfermedades autoinflamatorias

Comité de enfermedades pulmonares intersticiales

Comité de reumatología- inmunoterapia (oncología)

Comité multidisciplinar de Medicina Perinatal (Sección de Ecografía y Medicina Fetal, Sección de Obstetricia Médica y Tocología de Alto Riesgo, Sección de Paritorio)

Comité multidisciplinar de Mortalidad Perinatal (Sección de Ecografía y Medicina Fetal, Sección de Obstetricia Médica y Tocología de Alto Riesgo, Sección de Paritorio)

Unidad Multidisciplinar de Displasias Esqueléticas (UMDE)

Grupo de Trabajo de intervillitis

Comité de Tumores Oncológicos Feto-Neonatales

Grupo de investigación de microangiopatías trombóticas

Comité multidisciplinar de Ginecología Oncológica

Comité multidisciplinar de Patología Mamaria y cáncer Heredo Familiar (Sección de Mama y Sección de Ginecología Oncológica)

Comité multidisciplinar de Suelo Pélvico (Sección de Suelo Pélvico)

Comité cirugía pélvica compleja (Unidad de Endometriosis)

Enfermedad Inflamatoria Intestinal

Hepatología/Hepatocarcinoma

Coloproctología/Cáncer colorrectal

Tumores Neuroendocrinos y Hepatobiliares

Enfermedades Biliopancreáticas

Enfermedades Esófago-Gástricas

Comité Calidad Servicio de Farmacia

COSEME: Comité de Seguridad de medicamentos

Comité Humanización Servicio de farmacia

Comité Tumores urológicos HULP

---

Comité Enfermedad Inflamatoria Intestinal y cirugía HULP

Comité de trasplante de progenitores hematopoyéticos de Hemato-oncología pediátrica HULP

Comité de trasplante de progenitores hematopoyéticos de Hematología adultos HULP

Comité clínico multidisciplinar de Terapias Avanzadas-medicamentos CarT en cáncer infantil y adultos HULP

Comité Calidad de Hemato-oncología pediátrica HULP

Comité IMIDs HULP

Comité EMMA HULP

Comité Multidisciplinar para la atención de microangiopatía trombótica HULP

Comité CSUR de Angioedema y Urticaria HULP

Comité de medicina personalizada HULP

Comité de tumores moleculares HULP

Comité de terapias complejas reumatológicas HULP

Comité de evaluación de medicamentos anti PCSK9 HULP

Comité de evaluación de medicamentos usos especiales HULP

Comité de seguridad de quirófano

Comité coordinador UAAN

Comité higiene de manos

Comité de limpieza

Comité de seguimiento U. de Esterilización/Croma

Comité de seguimiento Unidad de Esterilización, Dirección de Gestión y Servicios quirúrgicos

Comité de enfermedades neuromusculares

Comité de Lactancia Materna

Grupo de Trabajo en Seguridad del Paciente Neonatal

Medicina Perinatal

Comité molecular de tumores

Comité Médico-Enfermería pacientes en diálisis

Comité Anatomopatológico Nefrología adultos/Nefrología Infantil

Comité Genética-Nefrología Infantil

Comité de Transición de Diabetes

Unidad Médico Quirúrgica de la Obesidad

Comisión de Asistencia de Unidad Asistencial de Psiquiatría y Salud Mental

Rehabilitación (Salud Mental)

---

---

Trastornos de conducta alimentaria

---

Subcomisión de calidad y humanización de salud mental

---

Comité de epilepsia

---

Comité de Transición de Diabetes

---

Comité de Hipófisis

---

Comité de tumores neuroendocrinos y suprarrenales

---

Comité de Tumores de Cabeza y Cuello

---

Comité de Patología Tiroidea

---

Comité de Unidad Médico-Quirúrgica de Obesidad

---

Comité de Patología Bilio-Pancreática

---

Comité de Patología Gastro-esofágico

---

Comité de Trasplantes de Progenitores Hematopoyéticos

---

Comité CAR-T de Terapias Avanzadas

---

Comité de Calidad Hematooncología pediátrica

---

## GRUPOS DE MEJORA

Oficina Kaizen. Grupo de Mejora de procesos

Grupo de mejora del proceso quirúrgico

Grupo de mejora del proceso de oncocardiología

Grupo de mejora del proceso de neurofibromatosis

Grupo de mejora del proceso de altas tempranas

Grupo de mejora del proceso de vacunación  
inmunocomprometidos

Grupo de mejora del proceso de rehabilitación vascular

Grupo de mejora para el manejo compartido del dolor de  
hombro, rodilla, lumbar y cervical

Grupo de trabajo para establecer las estrategias que garanticen  
un manejo integral, seguro y ético de los opioides en el contexto  
del dolor crónico no oncológico

Unidad del Dato

Grupo de trabajo RATENOW

Grupo de trabajo humanización del profesional

Grupo de trabajo web Comisión Calidad Percibida

Grupo de trabajo accesibilidad

Grupo de trabajo calidad percibida en urgencias

Grupo de trabajo mejora de procesos calidad asistencial

Grupo de trabajo ejecutivo en materia de calidad asistencial

Grupo de trabajo acreditaciones/certificaciones calidad

Grupo de trabajo normalización de documentos

Grupo de trabajo formación calidad asistencial

Grupo de trabajo notificación y análisis de incidentes

Grupo de trabajo cultura y difusión seguridad del paciente

Grupo de trabajo cirugía segura

Grupo de trabajo investigación en calidad y seguridad del  
paciente

Grupo de trabajo estrategias seguridad del paciente

Grupo trabajo uso seguro del medicamento

Grupo de trabajo codificación y registro de enfermedades  
minoritarias (EEMM)

---

Grupo de trabajo contacto con asociaciones de pacientes EEMM

---

Grupo de trabajo equidad en el acceso al sistema pacientes con EEMM

---

Grupo de trabajo comunicación y formación EEMM

---

Grupo de trabajo proceso de transición de pacientes con EEMM

---

Grupo de trabajo normalización de la visita de hermanos en las unidades pediátricas

---

Grupo de trabajo normalización de la presencia de padres en procedimientos en pacientes pediátricos

---

Grupo de trabajo promoción colaboración con asociaciones de pacientes en pediatría

---

Grupo de trabajo consentimientos informados en procesos asistenciales

---

Grupo de trabajo evaluación de la vivencia y percepción de pacientes y familiares

---

Grupo de trabajo disminución de incertidumbre en la espera en consultas

---

Grupo de trabajo mejora de la señalización en los pasillos del hospital infantil

---

Grupo de trabajo formación/sensibilización del personal en aspectos de humanización

---

Grupo de trabajo acogida del personal de nueva incorporación en hospital infantil

---

Grupo de trabajo divulgación de iniciativas de humanización de los profesionales

---

Grupo de trabajo dolor neuropático

---

Grupo de trabajo dolor postquirúrgico

---

Grupo de trabajo dolor musculoesquelético

---

Grupo de trabajo dolor en urgencias

---

Grupo de trabajo dolor infantil

---

Grupo de trabajo calidad/farmacología atención al dolor

---

Grupo de trabajo trombosis arterial

---

---

Grupo de trabajo diatesis hemorrágicas

---

Grupo de trabajo trombosis venosa

---

Grupo de trabajo actualizaciones de planes de catástrofes

---

Grupo de trabajo formación en catástrofes

---

Grupo de trabajo NBQR

---

Grupo de trabajo relaciones exteriores comisión de catástrofes

---

Grupo de trabajo formación en igualdad

---

Grupo de trabajo testigos de Jehová para transfusiones

---

Grupo de trabajo PBM

---

Grupo de trabajo formación en transfusiones

---

Grupo de trabajo análisis de datos de mortalidad

---

Grupo de trabajo indicaciones solicitud necropsia judicial

---

Grupo de trabajo determinantes de la salud

---

Grupo de trabajo medioambiente y gestión de residuos

---

Grupo de trabajo de cooperación sanitaria

---

Grupo de trabajo de estrategia y cuadro de mandos en materia de sostenibilidad

---

Grupo de trabajo transformación digital en materia de sostenibilidad

---

Grupo de trabajo código SEPSIS

---

Grupo de trabajo profilaxis antibiótica

---

Grupo de trabajo PROA y nuevos antimicrobianos

---

Grupo de trabajo comités de tumores

---

Grupo de trabajo enfermeras gestores

---

Grupo de trabajo imagen oncológica

---

Grupo de trabajo trasplantes en asistolia

---

Grupo de trabajo tejidos

---

Grupo de trabajo donantes vivos

---

Grupo de trabajo espacios de duelo en las unidades pediátricas

---



---

Grupo de trabajo formación/divulgación en trasplantes

---

Grupo de trabajo actualización y revisión de protocolos violencia infantil

---

Grupo de trabajo revisión casos clínicos de violencia infantil relevantes

---

Grupo de trabajo relaciones externas en materia de violencia infantil

---

Grupo de trabajo procesos cuidados enfermería

---

Grupo de trabajo misión liderazgo y estrategia en cuidados de enfermería

---

Grupo de trabajo personas cuidados enfermería

---

Grupo de humanización en trasplantes

---

Grupo de trabajo elaboración guía documentación clínica

---

Grupo de trabajo adaptación de la normativa a los informes clínicos CMBD

---

Grupo de trabajo uso racional de antibióticos hospital infantil

---

Grupo de trabajo prevención de la infección nosocomial

---

Grupo de trabajo disfagia

---

Grupo de trabajo recomendaciones alimentarias al alta

---

Grupo de trabajo concienciación de la desnutrición hospitalaria

---

Grupo de trabajo uso racional del tratamiento médico nutricional

---

Grupo de trabajo violencia contra la mujer

---

Grupo de trabajo sumisión química

---

Grupo de trabajo violencia contra el anciano

---

Grupo de trabajo violencia sexual

---

Grupo de trabajo violencia contra el profesional

---

Grupo de mejora en teledermatología

---

Grupo REVIDAS (En el contexto de un estudio de investigación con financiación privada se ha establecido un proceso de atención a los pacientes intervenidos en Cirugía Vascular), valorado por la oficina Kaizen

---

---

Programa de coordinación CSM Fuencarral – CAD Tetuán.

---

Grupo multidisciplinar de trabajo en GEPA (Granulomatosis Eosinofílica Alérgica con Poliangitis)

---

Grupo AIRE /Alergólogos con Interés en Respiratorio) Reunión mensual de grupo de alergólogos integrados en unidades de asma grave para mejorar la formación en este campo y la atención a pacientes con asma grave.

---

Unidad de Dermoalergia: Servicios de Dermatología y alergia.

---

Consorcio Piel en Red (plataforma interdisciplinar para para el estudio de lesiones cutáneas graves en RED. Lesiones cutáneas graves asociadas a medicamentos

---

Grupo multidisciplinar de trabajo para la codificación de los diagnósticos y procedimientos en Alergología. Dra. Cabañas, Dra. Gandolfo, Dra. Rodríguez Álvarez.

---

Grupo de Seguridad de Endocrinología y Nutrición

---

Grupo de Identidad de Género (transición de pacientes atendidos en Endocrinología Pediátrica)

---

Grupo de transición de Fibrosis Quística

---

Grupo COSEME (Comité Seguridad del Medicamento) del Servicio de Farmacia

---

Grupo Mejora en área de Elaboración de Medicamentos del servicio de Farmacia

---

Grupo de Mejora en área de paciente Externos del servicio de Farmacia

---

Comité de calidad INGEMM

---

Grupo Asistencial de hospitalización HULP, formado por médicos y enfermeras de las diferentes plantas del Servicio, así como jefe de Servicio y adjunta de Enfermería responsable.

---

Grupo de mejora de continuidad asistencial (A. Especializada- A. Primaria) Se designan encargados en los tres centros. Pte. puesta en marcha en función de Subdirección Médica de Continuidad Asistencial.

---

Grupo para la mejora de atención a pacientes con Enf. Minoritarias y Transición Pediatría-Adulto

---

Grupo de coordinación pediatría social

---

Proceso Asistencial Integrado (PAI) del Niño con Patología Crónica y Complejidad. FJ. Climent y Esther Sanchez (enfermera)

---

Grupo de coordinación Unidad del viajero

---

ERN, mejora de la atención de niños con trasplantes y enfermedades raras.

---

---

Reuniones multidisciplinarias del Grupo PROA (General-infantil)

---

Grupo de adecuación de la práctica clínica en Vitamina D:  
Recomendaciones para la determinación de niveles y  
administración de suplementos de vitamina D

---

Grupo de Trabajo "Laboratorios verdes y sostenibles" del Servicio  
de Análisis Clínicos

---

Grupo de trabajo de toxicología clínica

---

Grupo de Valoración Cardiológica Preoperatoria

---

Grupo de Seguridad en Unidad de Cuidados Agudos  
Cardiológicos

---

Grupo de trabajo para la humanización de las cardiopatías  
congénitas

---

Grupo de trabajo para la actualización de protocolos de  
prevención de infecciones

---

Grupo de trabajo para la prevención y control de infecciones en  
Hematología.

---

Grupo de trabajo para la prevención y control de infecciones en  
Neonatología.

Grupo de trabajo para el control de infecciones y uso racional de  
antibióticos en pacientes con trasplante de órgano sólido infantil

---

Grupo de trabajo sobre el Programa de Continuidad de  
Cuidados, CS Mental Tetuán

---

Grupo de trabajo para la prevención y control de infecciones en  
la Unidad Reanimación postquirúrgica G03R.

---

Grupo de trabajo supervisión central de esterilización y contrata  
externa

---

Grupo de trabajo revisión aspectos de esterilización y servicios  
quirúrgicos

---

Grupo de trabajo Flebitis zero

---

Grupo de trabajo de control de biberonería en Lactodietética

---

Grupo de trabajo de control de módulos de normotermia

---

Grupo de trabajo mejora control de módulos portátiles de  
tratamiento de aguas

---

Grupo de mejora de las inyecciones intravítreas

---

---

Grupo de trabajo para la actualización del protocolo de profilaxis pre-quirúrgica

---

Grupo para la prevención de ventriculitis

---

Seguridad Terapéutica Servicio Radiofísica y Radioprotección

---

Grupo de Endoscopia del Servicio de Digestivo HULP

---

Grupo de Ecografía del Servicio de Digestivo HULP

---

Grupo de Esofagitis Eosinofílica HULP: Servicios de Digestivo y Alergia HULP

---

Grupo Enfermedad Inflamatoria HULP: Servicios de Digestivo y Reumatología

---

Grupo de trabajo en Cribado de Cardiopatías Congénitas Críticas en periodo neonatal inmediato

---

Grupo de trabajo para la instauración de la profilaxis con Nirsevimab

---

Manejo del cordón umbilical en la estabilización inicial del recién nacido

---

Transferencia de información en el paciente pre y post-cirugía

---

Mejora de la calidad asistencial en Consulta de Neonatología

---

Grupo de mejora del síndrome cardiorrenal

---

Grupo de mejora de Calidad y Seguridad del Paciente Servicio de Cirugía Maxilofacial

---

Responsables de Seguridad del Paciente en todas las secciones del Servicio de Anestesia.

---

Grupo de trabajo para el desarrollo de la coordinación con atención primaria. CSM Tetuán

---

Grupo de mejora del acceso vascular en Hemodiálisis

---

Reuniones Gestión de camas

---

Grupo de trabajo de pacientes pediátricos trasplantados de órgano sólido.

---

Grupo de trabajo con neurocirugía oncológica para valoración neuropsicológica de pacientes despiertos.

---

Programa Transición Castroviejo CSM Fuencarral

---

Grupo de trabajo para ronda de seguridad unidad de cuidados intensivos adultos

---

---

Grupo de trabajo para ronda de seguridad del bloque quirúrgico

---

Grupo de trabajo para ronda de seguridad cirugía vascular

---

Grupo de trabajo para ronda de seguridad de radiología  
intervencionista

---

Grupo de trabajo para ronda de seguridad de hospital de día de  
hematología

---

Grupo de trabajo para ronda de seguridad de geriatría hospital  
Cantoblanco

---

Grupo de trabajo para ronda de seguridad de radiología  
intervencionista

---

Grupo de trabajo para ronda de seguridad de hospital de día de  
hematología

---

Grupo de trabajo para ronda de seguridad de geriatría hospital  
Cantoblanco

---

Grupo de trabajo para ronda de seguridad de hospitalización a  
domicilio

---

Grupo de trabajo para ronda de seguridad de hospitalización a  
domicilio

---

## CERTIFICACIONES Y ACREDITACIONES

### Certificaciones

SERVICIO/UNIDAD	NORMA	CERTIFICACIÓN INICIAL	VIGENCIA	ENTIDAD CERTIFICADORA
Hospital				
	IQNeT SR10	2015	2026	AENOR
Todas las actividades del hospital	Modelo ODS	2021	2026	AENOR
Todas las actividades del hospital	UNE EN ISO 9001:2015	2017	2026	AENOR
Gestión de Riesgos para la Seguridad del Paciente	UNE 179003:2013	2019	2026	AENOR
Todas las actividades del hospital	UNE EN ISO 14001:2015	2008	2026	ANEOR
Suministros- Gestión de compras de valor añadido	UNE 15896:2015	2019	2026	AENOR
Hostelería	UNE EN ISO 22000:2018	2015	2026	AENOR
Laboratorio de Gestión 3D	UNE EN ISO 13485:2016	2023	2026	ANEOR
Anestesia-Área Quirúrgica Cantoblanco	UNE 179003:2013	2020	2026	AENOR
Anestesia Infantil. Bloque Quirúrgico y URCQ	UNE 179003:2013	2020	2026	AENOR
Anestesia Quirófanos. Hospital Maternal	UNE 179003:2013	2019	2026	AENOR
Área de Calidad	UNE 179003:2013	2019	2026	AENOR
Área de Calidad	UNE EN ISO 9001:2015	2024	2026	AENOR
Asuntos Generales	UNE EN ISO 9001:2015	2017	2026	AENOR
Central de Esterilización	UNE EN ISO 9001:2015	2023	2026	AENOR

Centro Satélite Banco de Leche	UNE 179003:2013	2022	2026	AENOR
Centro Satélite Banco de Leche	UNE EN ISO 9001:2015	2018	2026	AENOR
Cirugía Cardíaca Adultos	UNE 179003:2013	2020	2026	AENOR
Cirugía Oral y Maxilofacial	UNE EN ISO 9001:2015	2022	2026	AENOR
Cirugía Oral y Maxilofacial	UNE 179003:2013	2022	2026	AENOR
Cirugía Plástica	UNE EN ISO 9001:2015	2024	2026	AENOR
Cirugía Plástica	UNE 179003:2013	2024	2026	AENOR
Contratación	UNE EN ISO 9001:2015	2019	2026	AENOR
Coordinación de Trasplantes	UNE EN ISO 9001:2015	2020	2026	AENOR
Unidad de Diabetes	UNE EN ISO 9001:2015	2023	2026	AENOR
Unidad de Diabetes	UNE 179003:2013	2023	2026	AENOR
Dirección de Recursos Humanos	UNE EN ISO 9001:2015	2019	2026	AENOR
Digestivo: Hospitalización y Unidad de Agudos	UNE EN ISO 9001:2015	2020	2026	AENOR
Digestivo: Hospitalización y Unidad de Agudos	UNE 179003:2013	2020	2026	AENOR
Digestivo: Técnicas endoscópicas	UNE EN ISO 9001:2015	2021	2026	AENOR
Digestivo: Técnicas endoscópicas	UNE 179003:2013	2021	2026	AENOR
Digestivo-consultas	UNE EN ISO 9001:2015	2024	2026	AENOR
Digestivo-consultas	UNE 179003:2013	2024	2026	AENOR
Farmacia Hospitalaria	UNE EN ISO 9001:2015	2007	2026	AENOR
Farmacia Hospitalaria	UNE 179003:2013	2019	2026	AENOR
Farmacología Clínica	UNE EN ISO 9001:2015	2019	2026	AENOR
Farmacología Clínica	UNE 179003:2013	2019	2026	AENOR

Gestión Económica	UNE EN ISO 9001:2015	2019	2026	AENOR
Geriatría-Cantoblanco	UNE 179003:2013	2020	2026	AENOR
Ginecología Oncológica, cáncer heredofamiliar y patología mamaria	UNE 179003:2013	2019	2026	AENOR
Ginecología Oncológica, cáncer heredofamiliar y patología mamaria	UNE EN ISO 9001:2015	2020	2026	AENOR
Ginecología-endometriosis	UNE EN ISO 9001:2015	2024	2026	AENOR
Ginecología-endometriosis	UNE 179003:2013	2024	2026	AENOR
Hostelería	UNE EN ISO 9001:2015	2008	2026	AENOR
Información y Atención al Paciente	UNE EN ISO 9001:2015	2018	2026	AENOR
Inmunología	UNE EN ISO 9001:2015	2018	2026	AENOR
Inmunología	UNE 179003:2013	2022	2026	AENOR
Informática	UNE EN ISO 9001:2015	2020	2026	AENOR
INGEMM	UNE EN ISO 9001:2015	2017	2026	AENOR
INGEMM	UNE 179003:2013	2022	2026	AENOR
Laboratorio de Hematología Clínica	UNE EN ISO 9001:2015	2009	2026	AENOR
Laboratorio de Hematología Clínica	UNE 179003:2013	2019	2026	AENOR
Laboratorio de Alergia	UNE EN ISO 9001:2015	2024	2026	AENOR
Mantenimiento	UNE EN ISO 9001:2015	2017	2026	AENOR
Medicina Intensiva	UNE EN ISO 9001:2015	2018	2026	AENOR
Medicina Intensiva	UNE 179003:2013	2019	2026	AENOR
Medicina Nuclear	UNE EN ISO 9001:2015	2007	2026	AENOR
Medicina Nuclear	UNE 179003:2013	2019	2026	AENOR
Medicina Preventiva	UNE EN ISO 9001:2015	2021	2026	AENOR



Medicina Preventiva	UNE 179003:2013	2019	2026	AENOR
Microbiología y Parasitología	UNE EN ISO 9001:2015	2005	2026	AENOR
Microbiología y Parasitología	UNE 179003:2013	2022	2026	AENOR
Nefrología-Unidad de Diálisis	UNE 179003:2013	2019	2026	AENOR
Neonatología	UNE EN ISO 9001:2015	2020	2026	AENOR
Neonatología	UNE 179003:2013	2019	2026	AENOR
Neurocirugía	UNE EN ISO 9001:2015	2022	2026	AENOR
Neurocirugía	UNE 179003:2013	2022	2026	AENOR
Neurología. Enfermedades Neurodegenerativas	UNE EN ISO 9001:2015	2023	2026	AENOR
Neurología. Enfermedades Neurodegenerativas	UNE 179003:2013	2023	2026	AENOR
Neurología-epilepsia, trastornos del sueño, SNA	UNE EN ISO 9001:2015	2024	2026	AENOR
Neurología-epilepsia, trastornos del sueño, SNA	UNE 179003:2013	2024	2026	AENOR
Oftalmología	UNE 179003:2013	2019	2026	AENOR
Oncología radioterápica	UNE EN ISO 9001:2015	2019	2026	AENOR
Oncología radioterápica	UNE 179003:2013	2022	2026	AENOR
Otorrinolaringología	UNE EN ISO 9001:2015	2023	2026	AENOR
Otorrinolaringología	UNE 179003:2013	2023	2026	AENOR
Radiofísica y Radioprotección	UNE EN ISO 9001:2015	2008	2026	AENOR
Radiofísica y Radioprotección	UNE 179003:2013	2020	2026	AENOR
Radiología	UNE EN ISO 9001:2015	2011	2026	AENOR
Salud Mental-Psicooncología	UNE EN ISO 9001:2015	2022	2026	AENOR
Salud Mental-Psicooncología	UNE 179003:2013	2022	2024	AENOR
Unidad de Hospitalización Breve de Psiquiatría	UNE 179003:2013	2022	2026	AENOR

Unidad de Hospitalización Breve de Psiquiatría	UNE EN ISO 9001:2015	2024	2026	AENOR
Programa de Continuidad de Cuidados-Trastorno mental grave	UNE EN ISO 9001:2015	2024	2026	AENOR
Suministros y Almacén	UNE EN ISO 9001:2015	2019	2026	AENOR
Unidad de Aislamiento de Alto Nivel	UNE EN ISO 9001:2015	2018	2026	AENOR
Unidad de Radiofarmacia	UNE EN ISO 9001:2015	2006	2026	AENOR
Unidad de Radiofarmacia	UNE 179003:2013	2019	2026	AENOR
Rehabilitación Cardíaca	UNE EN ISO 9001:2015	2020	2026	AENOR
Rehabilitación Hospital Cantoblanco	UNE 179003:2013	2020	2026	AENOR
Unidad de Rehabilitación Carlos III	UNE 179003:2013	2023	2026	AENOR
Unidades del dolor. Comisión Hospital sin Dolor	UNE EN ISO 9001:2015	2013	2026	AENOR
Unidades del dolor. Comisión Hospital sin Dolor	UNE 179003:2013	2020	2026	AENOR
Urgencias	UNE 179003:2013	2019	2026	AENOR
Urgencias Pediátricas	UNE 179003:2013	2019	2026	AENOR
Urología	UNE 179003:2013	2020	2026	AENOR
Unidad de insuficiencia cardíaca	UNE EN ISO 9001:2015	2020	2020	AENOR
Unidad de insuficiencia cardíaca	UNE 179003:2013	2020	2020	AENOR
Aparato Digestivo: Unidad de Enfermedad Inflamatoria Intestinal	Unidades de Atención Integral a pacientes con EII	2020	2026	Bureau Veritas

Servicio Cardiología Adultos. Sección de Imagen Cardiaca	The European Association of Cardiovascu lar Imaging	2023	vigente	The European Association of Cardiovascular Imaging
Unidad de Inmunodeficiencias	CIBERER. ISCIII		vigente	CIBERER. ISCIII
Unidad de Aféresis Terapéutica	Estándares en Hemoterapi a		vigente	
Unidad de Enfermedades Autoinmunes Sistémicas	SEMI	2021	vigente	SEMI
Unidad de Ecografía Clínica	SEMI	2021	vigente	SEMI

## Acreditaciones

SERVICIO/UNIDAD	ACREDITACIÓN INICIAL	VIGENCIA DE LA ACREDITACIÓN	ENTIDAD ACREDITADORA
Análisis Clínicos	2005	vigente	Entidad Nacional de Acreditación (ENAC) UNE EN ISO 15189 y UNE EN ISO 22870
Anatomía Patológica	2017	vigente	Entidad Nacional de Acreditación (ENAC) UNE EN ISO 15189 y UNE EN ISO 22870
Hematología/Hematología infantil/Unidad de Médula Ósea	2021	2025	Joint Accreditation Committee ISCT-Europe & EBMT (JACIE)
Banco de Sangre	2022	2025	Fundación CAT
Banco de Sangre (práctica transfusional)	2018	vigente	Fundación CAT
Banco de Sangre (aféresis terapéutica)	2020	vigente	Fundación CAT
Quemados críticos infantil y adultos	2008	vigente	Ministerio de Sanidad (CSUR)
Alteraciones congénitas del desarrollo ocular y palpebral	2008	vigente	Ministerio de Sanidad (CSUR)
Tumores orbitarios infantiles	2008	vigente	Ministerio de Sanidad (CSUR)
Tumores intraoculares en la infancia	2008	vigente	Ministerio de Sanidad (CSUR)
Trasplante renal pediátrico	2009	vigente	Ministerio de Sanidad (CSUR)
Trasplante hepático pediátrico	2009	vigente	Ministerio de Sanidad (CSUR)
Trasplante cardíaco pediátrico	2012	vigente	Ministerio de Sanidad (CSUR)
Trasplante de intestino (infantil y adulto)	2009	vigente	Ministerio de Sanidad (CSUR)
Queratoplastia en niños	2008	vigente	Ministerio de Sanidad (CSUR)
Trasplante de progenitores hematopoyéticos alogénico infantil	2012	vigente	Ministerio de Sanidad (CSUR)

Cardiopatías complejas en pacientes pediátricos	2012	vigente	Ministerio de Sanidad (CSUR)
Cardiopatías congénitas en adultos	2024	vigente	Ministerio de Sanidad (CSUR)
Cirugía del plexo braquial adultos e infantil	2012	vigente	Ministerio de Sanidad (CSUR)
Epilepsia refractaria adultos e infantil	2012	vigente	Ministerio de Sanidad (CSUR)
Ataxias y paraplejías hereditarias adultos e infantil	2010	vigente	Ministerio de Sanidad (CSUR)
Neurocirugía pediátrica compleja	2013	vigente	Ministerio de Sanidad (CSUR)
Enfermedades tropicales importadas (adultos y niños)	2015	vigente	Ministerio de Sanidad (CSUR)
Trastornos complejos del Sistema Nervioso Autónomo adultos e infantil	2015	vigente	Ministerio de Sanidad (CSUR)
Sarcomas en la infancia	2017	vigente	Ministerio de Sanidad (CSUR)
Sarcomas y otros tumores musculoesqueléticos en adultos	2023	vigente	Ministerio de Sanidad (CSUR)
Hipertensión pulmonar compleja	2015	vigente	Ministerio de Sanidad (CSUR)
Epidermolisis ampollosa adultos e infantil	2017	vigente	Ministerio de Sanidad (CSUR)
Complejo extrofia-epispadias (extrofia vesical, epispadias y extrofia de cloaca) adultos e infantil	2018	vigente	Ministerio de Sanidad (CSUR)

Enfermedad renal infantil grave y tratamiento con diálisis infantil	2017	vigente	Ministerio de Sanidad (CSUR)
Enfermedades glomerulares complejas niños y adultos	2023	vigente	Ministerio de Sanidad (CSUR)
Coagulopatías congénitas adultos e infantil	2019	vigente	Ministerio de Sanidad (CSUR)
Patología compleja hipotálamo-hipofisaria niños y adultos	2023	vigente	Ministerio de Sanidad (CSUR)
Enfermedad Autoinmune Sistémica adultos	2021	vigente	Ministerio de Sanidad (CSUR)
Angioedema hereditario adultos e infantil	2021	vigente	Ministerio de Sanidad (CSUR)
Inmunodeficiencias primarias adultos e infantil	2021	vigente	Ministerio de Sanidad (CSUR)
Enfermedades autoinflamatorias adultos	2023	vigente	Ministerio de Sanidad (CSUR)
Cirugía vitreorretiniana pediátrica	2023	vigente	Ministerio de Sanidad (CSUR)
Catarata compleja en niños	2021	vigente	Ministerio de Sanidad (CSUR)
Hepatopatías complejas pediátricas	2024	vigente	Ministerio de Sanidad (CSUR)
Extracción electrodos adultos	2024	vigente	Ministerio de Sanidad (CSUR)
Laboratorio de Ecocardiografía. Servicio de Cardiología	2010	2025	Sociedad Europea de Ecocardiografía
Unidad especializada de tabaquismo. Servicio de Neumología	2012	vigente	Sociedad Española de Neumología y Cirugía Torácica (SEPAR)
Fibrosis Quística		vigente	Sociedad Española de Fibrosis quística

Broncoscopias		vigente	Sociedad Española de Neumología y Cirugía Torácica (SEPAR)
Unidad multidisciplinar de sueño de alta complejidad. Servicio de Neumología. Acreditación de Unidad Especializada con criterio de Excelencia	2014	2024	Sociedad Española de Neumología y Cirugía Torácica (SEPAR)
Hipertensión Pulmonar		vigente	Sociedad Española de Neumología y Cirugía Torácica (SEPAR)
Unidad especializada de asma de alta complejidad. Servicio de Neumología. Acreditación de Unidad Especializada con criterio de Excelencia	2015	2025	Sociedad Española de Neumología y Cirugía Torácica (SEPAR)
Unidad de Asma Grave. Unidad de Excelencia y Unidad Docente para impartir formación práctica presencial en Asma Grave	2015	2027	Sociedad Española de Alergología e Inmunología Clínica
Unidad multidisciplinar de enfermedades pulmonares intersticiales difusas. Servicio de Neumología. Acreditación de Unidad Especializada con criterio de Excelencia	2016	2026	Sociedad Española de Neumología y Cirugía Torácica (SEPAR)
EPOC		vigente	Sociedad Española de Neumología y Cirugía Torácica (SEPAR)
UCRI		vigente	Sociedad Española de Neumología y Cirugía Torácica (SEPAR)

Ventilación crónica a domicilio		vigente	Sociedad Española de Neumología y Cirugía Torácica (SEPAR)
Acreditación Unidad Multidisciplinar de Tuberculosis con Neumología, Medicina Interna Y Microbiología		vigente	Sociedad Española de Neumología y Cirugía Torácica (SEPAR)
Acreditación unidad de alergia alimentaria de difícil manejo (UAADM) por la SEAIC		vigente	Sociedad Española de Alergología e Inmunología Clínica
Unidad de Inmunoterapia específica con alérgenos. Excelencia		vigente	Sociedad Española de Alergología e Inmunología Clínica
Acreditación como centro ACARE (Angioedema Centers of Reference and Excellence)		vigente	Global Allergy and Asthma Excellence Network GA <sub>2</sub> LEN and HAEi (Hereditary Angioedema International)
Farmacia Hospitalaria		vigente	Área de criopreservación para medicamentos terapias avanzadas servicio de farmacia
GEDA Bronce (Geriatric Emergency Department Accreditation)		vigente	Colegio Americano de Médicos de Urgencias (ACEP), Jonh A. Hartford Foundation e Instituto West Health.
Unidad Avanzada de ECO Clínica del servicio de medicina Interna HULP		vigente	Sociedad Española de Medicina Interna
Acreditación de Unidad de ETEV por ASEMEVE		vigente	Sociedad Española de Medicina Interna



Unidad de Tuberculosis de alta complejidad		vigente	Sociedad Española de Medicina Interna
Hospital comprometido a la disfagia		vigente	SEORL-CCC
Unidad Niños con Patología Crónica y Complejidad		vigente	Sociedad de pediatría Interna Hospitalaria
Servicio de Pediatría, Infecciosas y Tropicales		vigente	Ministerio de sanidad/OMS
Unidad de enfermedades infecciosas y tropicales		vigente	CIBERINFEC
Participación de la unidad de inmunodeficiencias		vigente	CIBERER
Sección de Imagen Cardíaca_ Specialist CMR Laboratory for Congenital Heart Disease_ “European Cardiovascular Magnetic Resonance Laboratory_ Accreditation”		vigente	CSUR The European Association of Cardiovascular Imaging
Sedación profunda en endoscopia digestiva (Aparato Digestivo, U. Endoscopia)		vigente	Sociedad Española de Endoscopia Digestiva
Accreditación para realización de trasplante renal donante cadáver		vigente	Consejería Sanidad Comunidad de Madrid
Accreditación para realización de trasplante renal donante vivo		vigente	Consejería Sanidad Comunidad de Madrid

Unidad de epilepsia resistente		vigente	Ministerio de sanidad
Unidad docente MIR/PIR/EIR		vigente	Ministerio de sanidad
European Training Centre in Gynecological Oncology	2014	vigente	European Society of Gynecological Oncology (ESGO) - European Board and College of Obstetrics & Gynecology (EBCOG)
Unidad Multidisciplinar de Patología Mamaria	2015	2025	Sociedad Española de Senología y Patología Mamaria (SESPM)
HOSPITAL SIN HUMO categoría PLATA	2016	vigente	Dirección General de Salud Pública de la Consejería de Sanidad de la Comunidad de Madrid
Unidad de Atención Integral de Enfermedad Inflamatoria Intestinal. Servicio de Digestivo	2017	vigente	Fundación Ad Qualitatem-GETTECU
Sello SEC-EXCELENTE de calidad asistencial para los procesos del Servicio de Cardiología de Fibrilación auricular y Rehabilitación cardiaca	2019	vigente	Sociedad Española de Cardiología
Servicio de Neurología. Unidad de ICTusCertified ESO Stroke Center	2020	2025	European Stroke Organization (ESO)
Unidad de ETEV	2020	vigente	Sociedad Española de Medicina Interna (SEMI)
Instituto de Investigación Sanitaria del Hospital Universitario La Paz-IdiPAZ	2009	2025	Instituto de Salud Carlos III

Centro de Vacunación Internacional de la OMS	vigente	vigente	OMS
Medicina Interna-UAAN	2017	vigente	Ministerio de Sanidad
Consulta de patología infección VIH	2015	vigente	Grupo Español de SIDA
Formación en Neuropediatría	vigente	vigente	Asociación Española de Neuropediatría
Unidad de Imagen Cardíaca	2026	2026	European Association of Cardiovascular Imaging
Unidad Especializada de alta complejidad en ventilación mecánica no invasiva domiciliaria, con criterios de excelencia	vigente	vigente	Sociedad Española de Neumología y Cirugía Torácica (SEPAR)
Unidad de Cuidados Paliativos	vigente	vigente	European Society for Medical Oncology
Unidad de Inmunoterapia específica con alérgenos. Excelencia	2023	2028	Sociedad Española de Alergología e Inmunología Clínica
Cirugía Maxilofacial	2023	vigente	Association of Study of internal Fization
Sección de Electrofisiología Clínica y Arritmias	2023	vigente	Sociedad Española de Cardiología
Sedación profunda en endoscopia digestiva (Aparato Digestivo, Unidad de Endoscopia)	2023	vigente	Sociedad Española de Endoscopia Digestiva
Acreditación como centro ACARE (Angioedema Centers of Reference and Excellence <sup>9</sup> )	2023	vigente	Global Allergy and Asthma Excellence Network GA <sub>2</sub> LEN and HAEi (Hereditary Angioedema International)
Unidad Multidisciplinar Cirugía Bariátrica	2013	vigente	Acreditación Europea

Unidad de Coordinación de Trasplantes	1970	vigente	Dirección General de Inspección y Ordenación. Consejería de Sanidad. Comunidad de Madrid
Unidad de Obesidad	2020	2026	European Association for the Study of Obesity Obesity Management Task Force (EASO OMTF)



## **El sistema al servicio de las personas**

Experiencia del paciente y calidad percibida  
Información y atención a la ciudadanía  
Otras actividades de atención a las personas  
Registro de voluntades anticipadas  
Trabajo social  
Mesas solidarias/informativas

# 5

5. EL SISTEMA AL SERVICIO DE LAS PERSONA

EXPERIENCIA DEL PACIENTE Y CALIDAD PERCIBIDA

La opinión y demandas de los pacientes sobre la atención y servicio que han recibido a lo largo del año 2024, se han recogido a través de las quejas verbales, los escritos/solicitudes, las sugerencias, agradecimientos y reclamaciones.

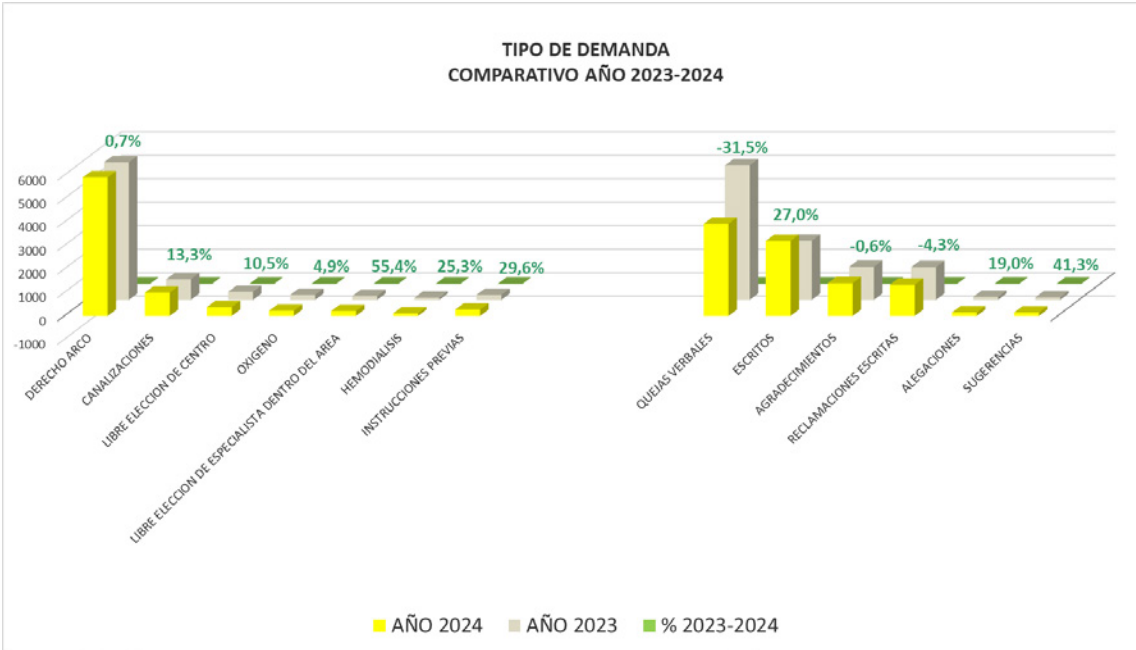

Información y atención a la ciudadanía

RECLAMACIONES

	2023	2024	VAR.	%VAR.
RECLAMACIONES	1.394	1334	-60	-4,30%

PRINCIPALES MOTIVOS DE RECLAMACIÓN

MOTIVO	2024
Demora en consultas o pruebas diagnósticas	24,14%
Disconformidad con la asistencia	23,84%
Citaciones	15,97%
Retraso en la atención	6,82%
Desacuerdo con Organización y Normas	5,77%
Trato personal	4,20%

## ÍNDICE DE RECLAMACIONES

	2023	2024	%VAR.
Nº de reclamaciones/10.000 actos asistenciales	9,52	8,65	-9,14%

Fuente: Cestrack

Se entiende por actividad asistencial la suma de los siguientes parámetros:

Nº de consultas realizadas.

Nº de urgencias atendidas que no requirieron ingreso.

Nº de ingresos hospitalarios.

Nº de intervenciones quirúrgicas sin ingreso.

Los meses donde se concentran el mayor número de reclamaciones es octubre, febrero y marzo.

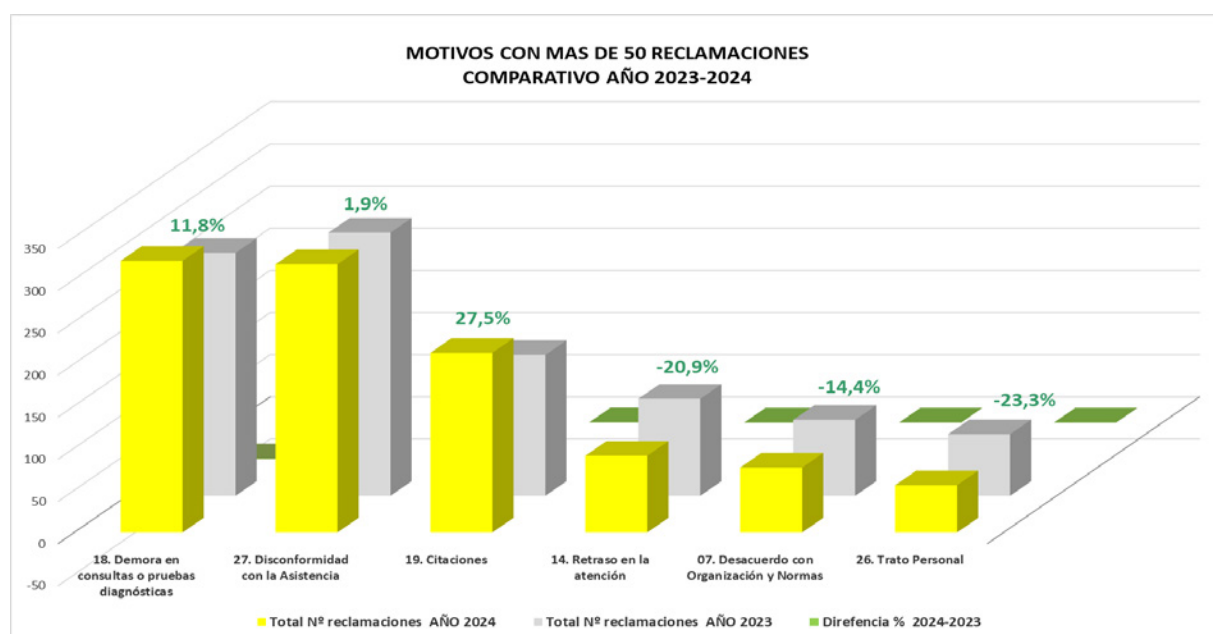
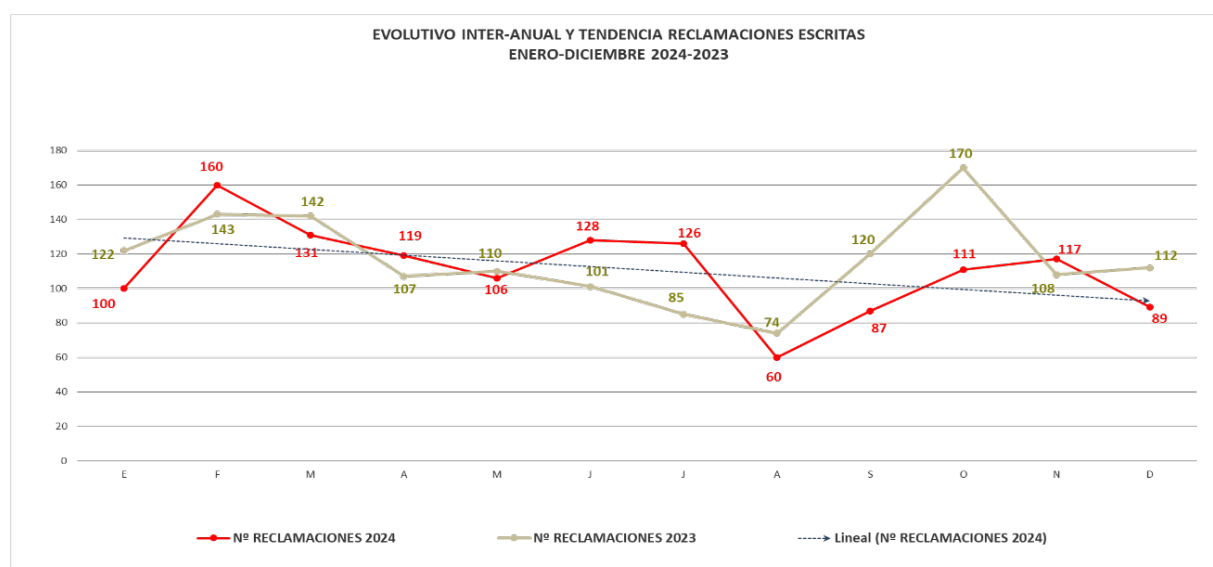

### Vías de entrada de las reclamaciones escritas

De forma presencial, en nuestros centros asistenciales, se han recogido 763 reclamaciones que hacen un 57.2% del total de las reclamaciones recibidas, 0.2% más que en 2023.

Por vía Web, se han recibido 569 reclamaciones (42.7%) y por correo electrónico 0.1%.

Las reclamaciones que los usuarios han presentado y que el problema planteado no correspondía a nuestros centros, han sido 201, 38.6% más que en 2023, de las cuales 28 de ellas correspondían al SUMMA 112 por quejas con el servicio de transporte sanitario y 173 reclamaciones se han reasignado a otros centros del SERMAS.

Las reclamaciones que nos han reasignado a nuestro hospital desde otros centros del Servicio Madrileño de Salud e instituciones (Consejería, Ayuntamiento etc.), han sido 48 reclamaciones lo que supone un 3.6%.

### Tiempos de respuesta de las reclamaciones escritas

Las 1.334 reclamaciones escritas, se encuentran contestadas y cerrado el expediente.

Las reclamaciones contestadas en periodo igual o menor a 30 días fueron 840 es decir un 63% mientras que en el año 2023 fue el 73.2% (10.2 puntos menos)

Las contestadas en más de 30 días, fueron 37% frente al 2023 que fue 26.8%.

La media de contestación de las reclamaciones ha sido de 26 días y es 4.6 días más que en el 2023.

## OTRAS ACTIVIDADES DE ATENCIÓN A LAS PERSONAS

Además de la recogida de la opinión del paciente, también se han desarrollado otras actividades, detalladas en el siguiente gráfico.

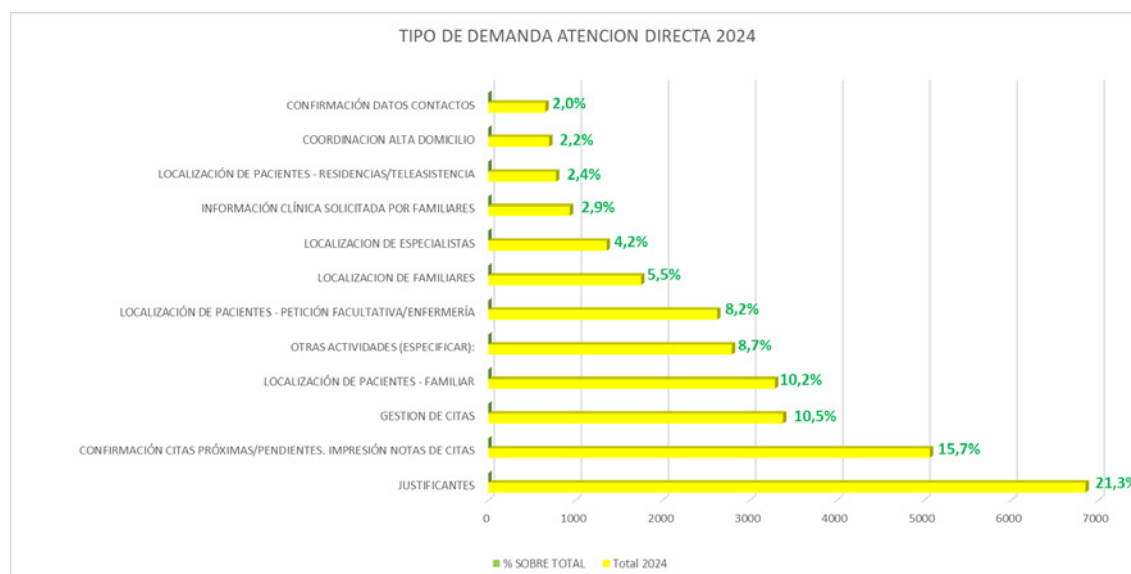



Las quejas verbales o también llamadas reclamaciones evitadas, en el año 2024 han sido 3929, frente a las 5733 del año 2023, supone un descenso del -31.5%.

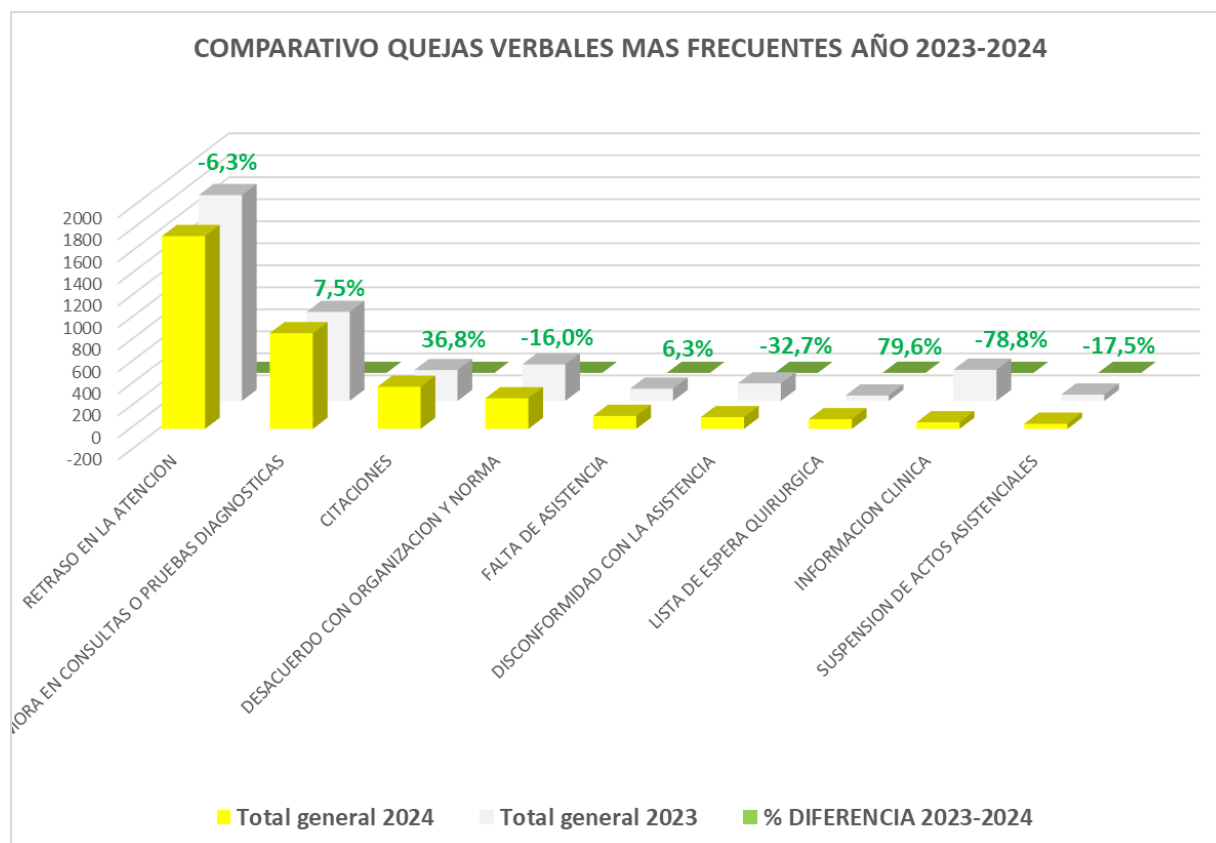

Las manifestaciones de gratitud que han expresado los pacientes durante el año 2024 han sido 1407, lo que supone un descenso del -0.6% sobre el año anterior.

Lo que reflejan y valoran más los pacientes y familiares en las notas de agradecimiento son principalmente la amabilidad, el respeto, la profesionalidad.

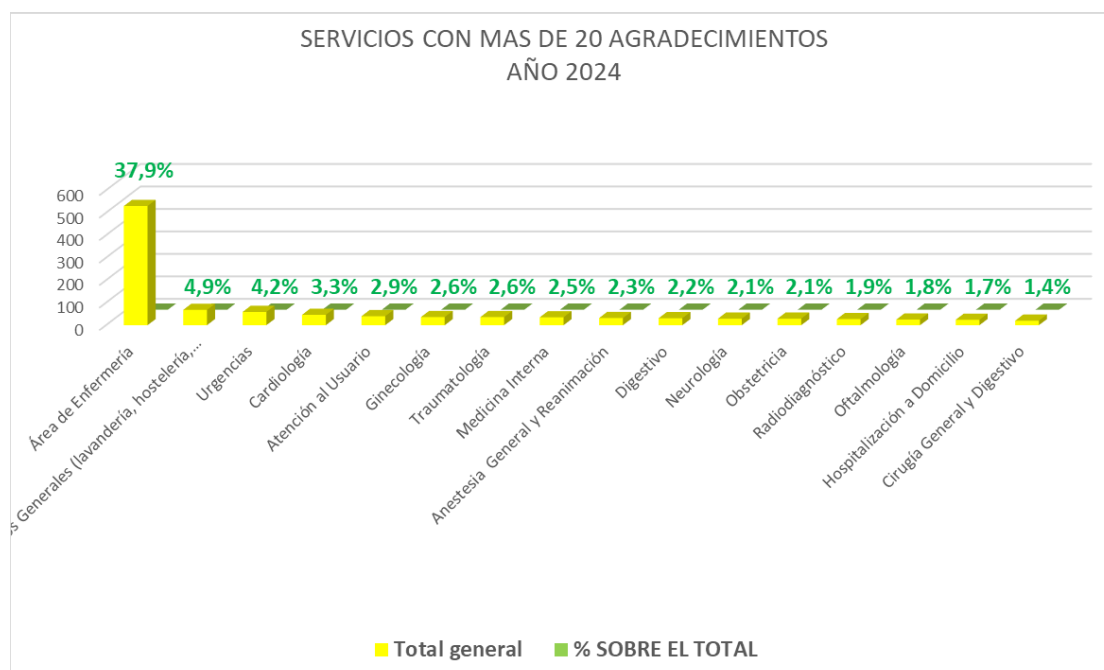

## Acciones de mejora puestas en marcha durante 2024

En función de los motivos de las reclamaciones tanto escritas como verbales y las sugerencias recibidas, además de los planes de mejora implantados por los servicios, se ha implementado e impulsado por Atención al Paciente las siguientes acciones de mejora, con el objetivo de alcanzar un mayor grado de satisfacción de los pacientes.

Revisión y actualización del texto de los SMS que se envían a los pacientes de las citas para pruebas radiológica.

Se revisa y actualiza el texto de reportes emitidos por los kioscos de acceso sobre ubicación y centro de pruebas radiológica.

Resolución de demanda de información de los pacientes a través de contacto telefónico.

Revisión y monitorización de problemas con acceso a Carpeta Salud.

Revisión y doble control de Protocolo de envío de documentos por correo postal al paciente. Realización de taller de identificación inequívoca y comunicación de malas noticias.

Revisión y actualización de Protocolo de accidentes biológicos.

## Humanización

El idioma que más se ha solicitado al servicio de Teletraductor durante el año 2024 han sido árabe, chino y ruso.

Los pacientes adultos que se han beneficiado de los Programas de acompañamiento tanto ambulatorios como ingresados, han sido 116.106 pacientes. Y los pacientes pediátricos que se han beneficiado de Programas de entretenimiento y ocio fueron 9.869.

A través del programa APAD los pacientes acompañados han sido 729.

## Registro de voluntades anticipadas

Respecto al otorgamiento de Instrucciones Previas se han recibido un total de 276 solicitudes en 2024, de las cuales se han tramitado 196, y 80 peticionarios no acudieron a la cita por diversos motivos personales.

## TRABAJO SOCIAL

El Servicio de Trabajo Social (STS) está compuesto por 29 profesionales, distribuidos en el H. U. La Paz, H. Carlos III, H. Cantoblanco y el Área de Psiquiatría y Salud Mental. En el mes de mayo se incorporó una nueva trabajadora social, lo que ha permitido implantar el horario de tarde en el H. General-Trauma con dos profesionales.

### DISTRIBUCIÓN DE LA PLANTILLA:

UBICACIÓN	Nº PROFESIONALES
Jefe de Servicio	1
Hospital General-Trauma	10
Hospital Materno - Infantil	4
Hospital Cantoblanco	2
Hospital Carlos III	1 y 1/2
Salud Mental distritos adultos	5
Salud Mental distritos infanto juvenil	3
Equipo de calle de Salud Mental	1
Hospital Día Salud Mental Carlos III	1/2
Auxiliar Administrativo	1
Total	29

El número de casos nuevos derivados a las unidades de trabajo social hospitalarias del STS durante el año 2024 fue de 4.762 (Cuadro 2), lo que supone un aumento del 4,3% respecto al año 2023. En cuanto a las atenciones realizadas en los tres servicios de salud mental (Colmenar Viejo, Fuencarral – El Pardo y Tetuán), durante el año 2024 se cambiaron las prestaciones de la agenda (ver apartado correspondiente), no pudiéndose contabilizar las atenciones de pacientes nuevos. Las intervenciones sociales llevadas a cabo por trabajo social en Salud Mental fueron 10.930.

UNIDADES TRABAJO SOCIAL HOSPITALARIAS	
UTS General-Trauma	2.580
UTS Infantil	956
UTS Maternidad	420
UTS Cantoblanco	491
UTS Carlos III	315
<b>TOTAL</b>	<b>4.762</b>

Desde los servicios del H. General-Trauma, H. Cantoblanco y H. Carlos III, se han realizado 3.386 derivaciones a trabajo social, siendo remitidas desde 57 servicios/unidades y 20 consultas diferentes. El 88% de las derivaciones se han cursado a través de la aplicación de HCIS - parte de interconsulta (PIC) - el resto por teléfono, mail o presencial.

Los servicios que más derivaron fueron Medicina Interna con un 22,36%, Geriatria un 11,84%, Urgencias un 10,69% y Neurología un 5,88%. (Gráfico 1)

Gráfico 1

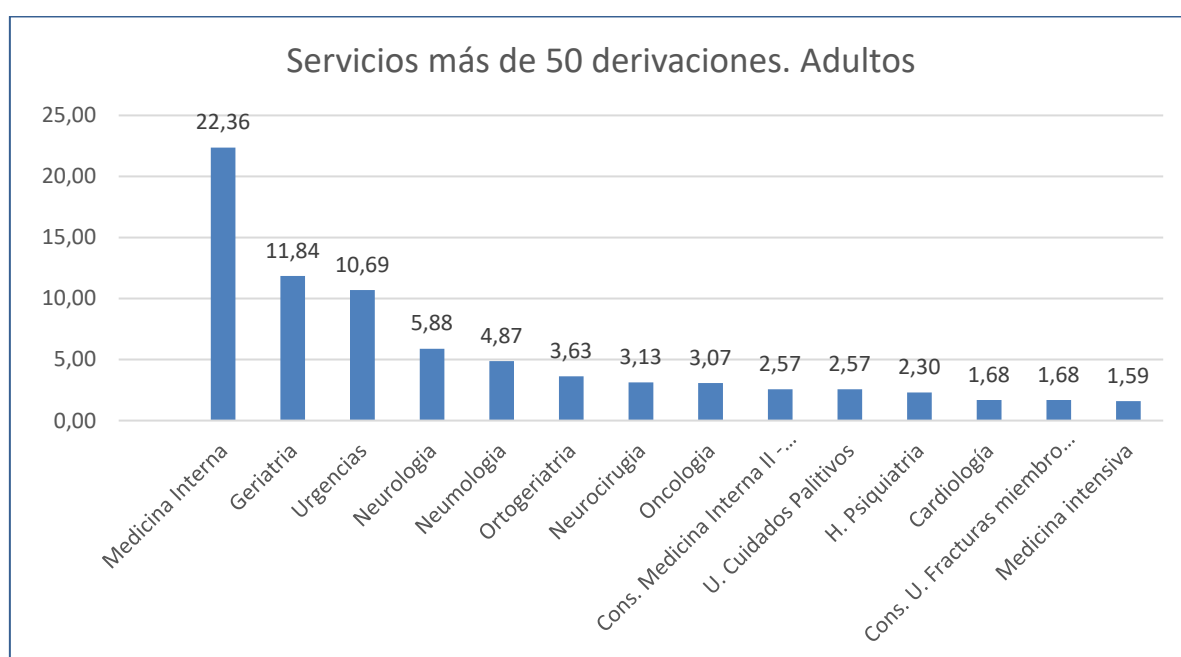

#### Hospital Infantil.

De las 956 derivaciones realizadas desde los servicios del H. Infantil a la Unidad de trabajo social (UTS) Materno-Infantil, 458 fueron menores hospitalizados y 498 menores ambulatorios. Los servicios que más derivaron, con una gran diferencia respecto al resto de servicios, fueron el servicio de neonatología un 29,39% (un tercio de las derivaciones recibidas), el servicio de urgencias pediátricas - citación a agenda de Salud Pública - un 16,42% (Resolución, 23 de abril 2023, 16/2023 del Viceconsejero de Asistencia Sanitaria y Salud Pública y Director General de Asistencia Sanitaria del Servicio Madrileño de Salud) y servicio de urgencias pediátricas 13,60%. (Gráfico 2)

Gráfico 2

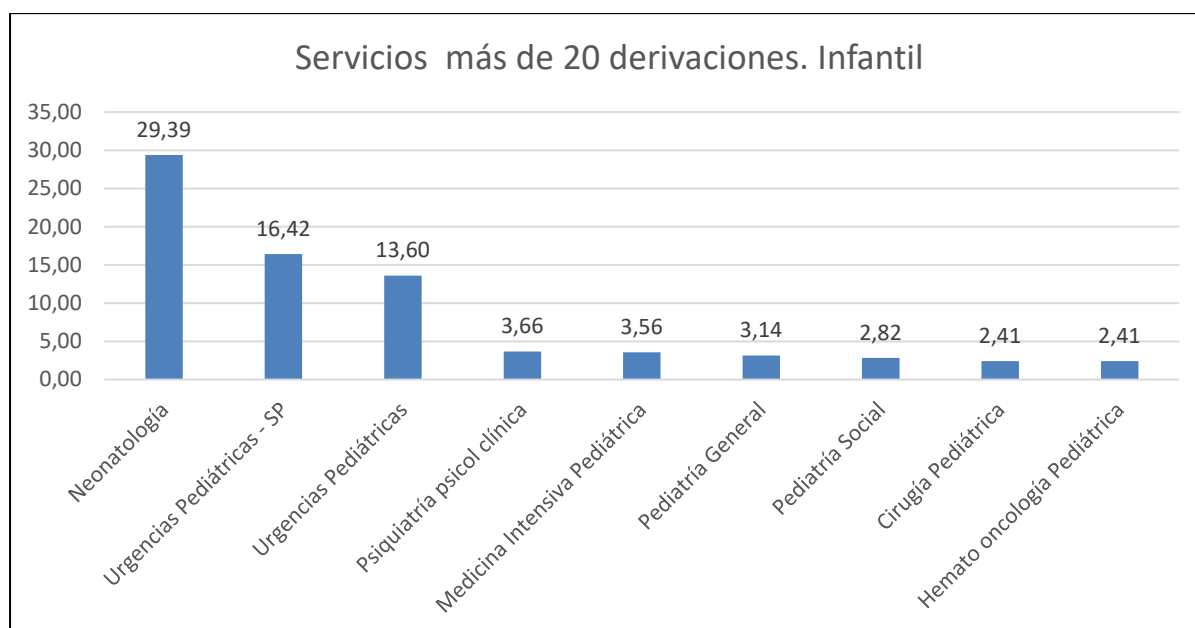

### Hospital Maternal.

De las 420 interconsultas recibidas, el 54,76% de las derivaciones fueron del Servicio de Obstetricia (una disminución del 8% respecto al año 2023), un 37,14% del servicio de urgencias de maternidad (un aumento del 12% respecto al año 2023) y un 7,86% del servicio de Ginecología. (Gráfico 3)

Gráfico 3

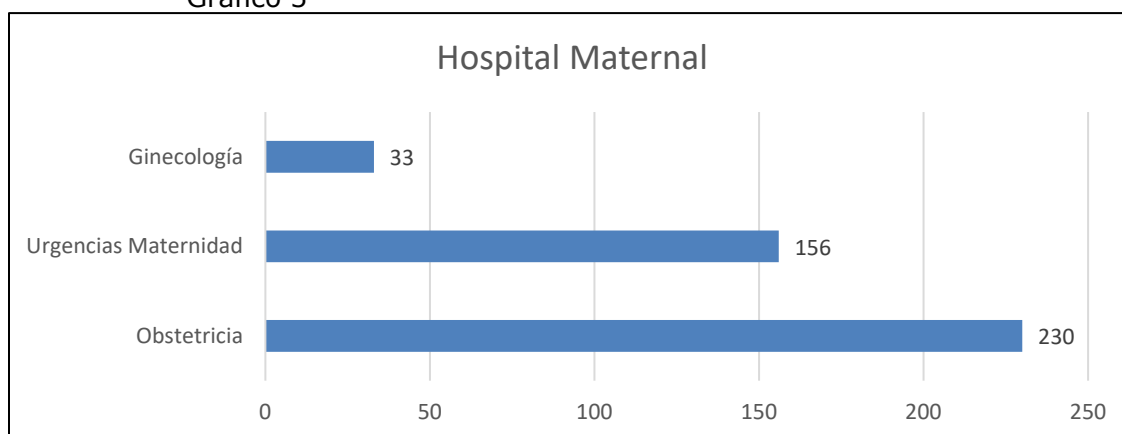

En cuanto al motivo de derivación al STS, de las 3.386 derivaciones realizadas a las UTS hospitalarias atención adultos (excepto maternal), la demanda expresada en la interconsulta fue del 49,08% para información/búsqueda y gestión de prestaciones, recursos y servicios, 1.662 casos (un 50 por ciento). En el 25,2% de los casos (467 pacientes) se demandaba valoración social, un 11,4% menos que en el año 2023, lo que ha facilitado el abordaje social al exponer el motivo de la demanda. Por solicitud de coordinación en un 6,37% de los casos.

La demanda en relación con información y gestiones a realizar por los ciudadanos extranjeros que viven en la Comunidad de Madrid, sin residencia legal en España (asistencia sanitaria), fue de un 5,43% (184 personas). Se realizaron 150 informes sociales para derivar a Unidades de Media estancia (UCME) y se recibieron 48 demandas para intervención en situaciones detectadas de Violencia de género (Gráfico 4).

Gráfico 4

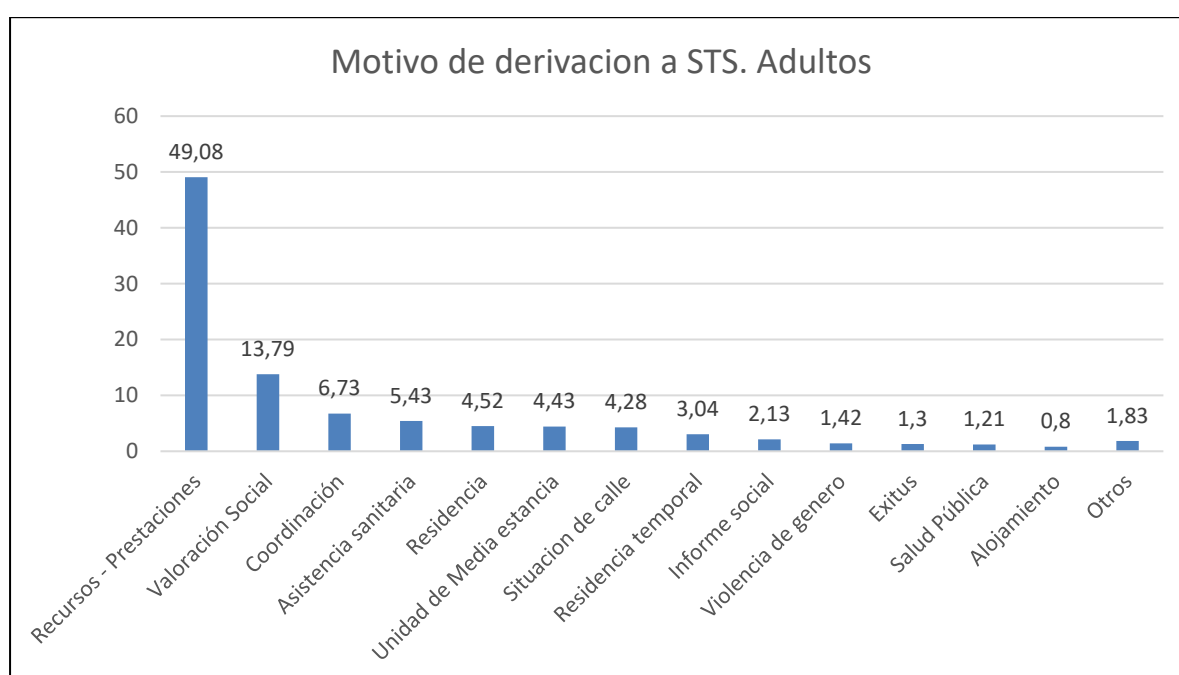

#### Hospital Infantil.

De las 956 demandas recibidas, el 44,14% (422 menores) fue para información/búsqueda y gestión de prestaciones, recursos y servicios. Un total de 188 casos por sospecha de violencia infantil (19,67%), lo que supone 21 casos más en relación con los derivados en el año 2023. Un 17,57% de menores (168) derivados por cumplir criterio de atención por Salud Pública, lo que supone 72 casos más en relación al año 2023. Se derivaron para valoración social 110 menores, un 11,51% del total. (Gráfico 5)

Gráfico 5

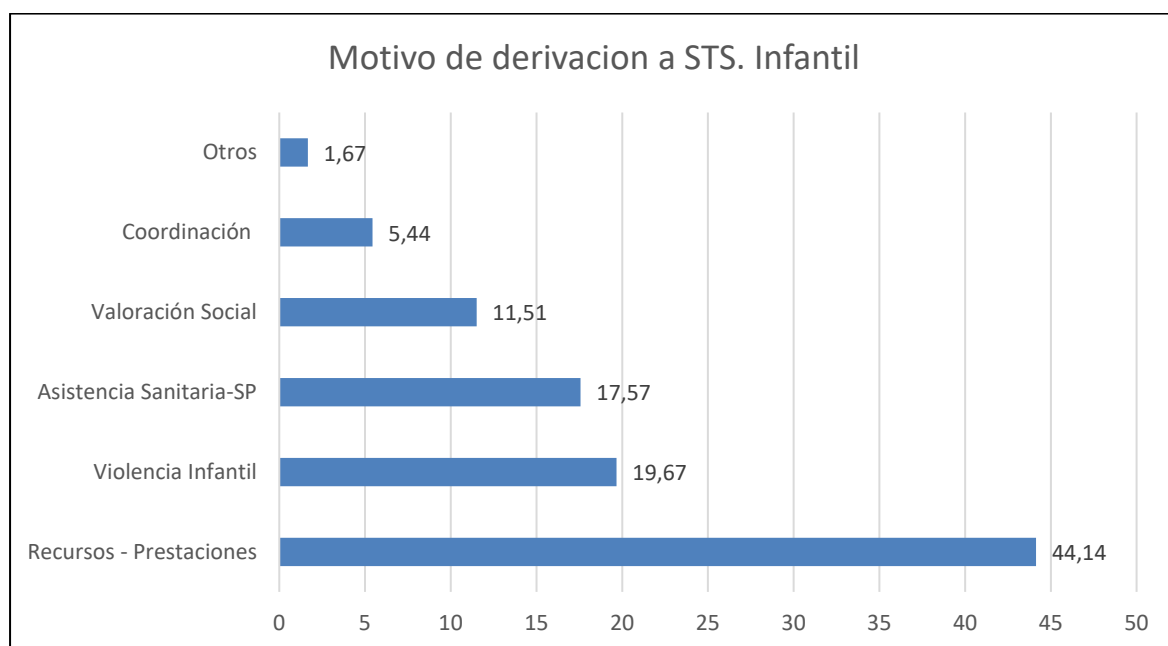

#### Hospital Maternal.

De las 420 demandas recibidas, un cuarto de las derivaciones (105) fue por sospecha de agresión sexual. Un 22,86% (96) para información/búsqueda y gestión de prestaciones, recursos y servicios, y un 22,38% solicitando valoración social. Fueron 55 las mujeres (13,10%) derivadas por cumplir criterios de Salud Pública, 24 más que en el año 2023. (Gráfico 6)

Gráfico 6

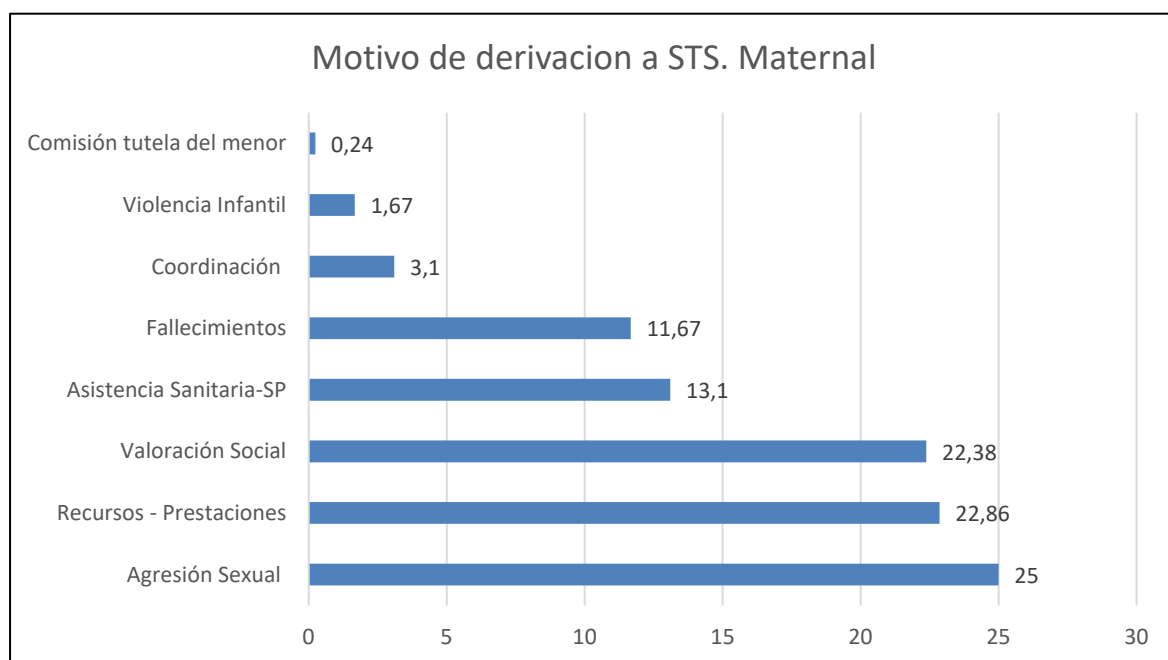

## Servicios de Salud Mental.

El trabajo realizado por las UTS de los tres Servicios de Salud Mental (SSM) vinculados al HULP (Colmenar Viejo, Fuencarral – El Pardo, Tetuán) está basado en el modelo de intervención multidisciplinar y atención comunitaria por programas. En septiembre de 2024 para mejorar la toma de datos en las intervenciones se cambiaron las prestaciones de las agendas de trabajo social – salud mental. El número total de intervenciones realizadas por las trabajadoras sociales (TTSS) de adultos fue de 8.315, realizando por su parte las TTSS de las unidades de Infanto-Adolescente 2.615 intervenciones, lo que supone un total global de 10.930 atenciones. El cambio en las prestaciones de las agendas ha impedido el poder hacer un análisis completo de la actividad realizada, aunque queda de manifiesto (Cuadro 3) su alto grado de intervención asistencial.

En el Programa de Continuidad de Cuidados (PCC) para personas con enfermedad mental grave y duradera, en los 3 centros de salud mental hay un total de 2.021 personas incluidas en el PCC – adultos siendo las TTSS las coordinadoras de cuidados de 690 pacientes. El PCC infanto-adolescente tiene 690 menores en atención, siendo las TTSS las coordinadoras de 206 además de llevar, en las dos áreas, toda la intervención social, de entorno y comunitarias del resto de los pacientes adscritos al PCC y sus familias.

En el Hospital de Día de Salud Mental de Carlos III y en el Equipo de Calle de Salud Mental (ECASAM), desarrollan su labor asistencial dos trabajadores sociales integrados en sus equipos, contribuyendo con su enfoque social, de entorno y comunitario, al logro de los objetivos y acciones que desde los mismos se programan anualmente.

Cuadro 3

		CENTROS DE SALUD MENTAL					
		TETUAN		FUENCARRAL		COLMENAR V.	
		ADULTOS	INFANTO - ADOLESC.	ADULTOS	INFANTO - ADOLESC.	ADULTOS	INFANTO - ADOLESC.
PRESTACIONES AGENDA ENERO-SEPTIEMBRE	Entrevista Familiar	61		25	34		116
	Consulta Telefónica	0		67	54		
	Gestión del Caso	2261	426	1189	483	698	75
	Terapia Grupal	3	181	0			
	Trabajo Social	319		445	11	34	240
	Consulta telf. sucesiva	0		145	18	2	1
PRESTACIONES AGENDA OCTUBRE - DICIEMBRE	Entrevista Familiar	39	7	26	25	8	67
	Terapia Grupal	0	60	0		0	49
	Consulta Nueva	70	3	48	24	4	4
	Consulta Sucesiva	178	3	99	92	11	25
	Coordinación	621	73	256	54	83	100
	Coordinación Sanitaria	583	15	87	38	28	22
	PCC Nuevo	12	29	21		13	1
	PCC Seguimiento	432	243	375		61	42
	Visita domicilio	2	0	7		2	
	<b>TOTAL</b>	<b>4581</b>	<b>1040</b>	<b>2790</b>	<b>833</b>	<b>944</b>	<b>742</b>
							<b>10930</b>



Las Comisiones donde se participa en el HULP son: Comisión Calidad Percibida, Comisión Catástrofes, Comisión Formación Continuada, Comisión Hospitalaria Contra la Violencia, Comisión Humanización Infantil, Comisión Mortalidad, Comisión Violencia Infantil, Junta Técnico Asistencial, Comité de Ética Asistencial.

Representación en el Consejo Local Infanto-adolescente del distrito Fuencarral – El Pardo y de Colmenar Viejo, así como en las comisiones de apoyo familiar y escolar existentes en los distritos y localidades de la zona de influencia del H.U. La Paz.

Actividad docente. Se realizó formación de pregrado a un total de 8 alumnos, 6 de la Universidad de Comillas y 2 de la Universidad de La Salle, con quienes existe convenio de colaboración.

Se atendió a pacientes derivados de 15 de las Unidades de Referencia del Sistema Nacional de Salud (CSUR) existentes en el hospital.

Algunas de las acciones realizadas durante el año 2024 fueron:

- Reestructuración de las UTS hospitalarias para garantizar una atención más equitativa.
- Coordinación continua con entidades de acción voluntaria que colaboran con el hospital (Sociedad San Vicente de Paul, Fundación Avintia, Asociación Española contra el cáncer, Mamás en acción, etc.)
- Instauración de atención en horario de tarde en la UTS de General – Trauma, por dos profesionales, tras la incorporación de una nueva trabajadora social.
- Se ha continuado con la presentación del STS a diversos servicios médicos del hospital.
- Cambio de prestaciones en las agendas de los centros de salud mental.
- Participación en la creación de procesos hospitalarios internos.
- Participación en el seguimiento de la implantación de los proyectos de continuidad asistencial del hospital: Proyecto Asistencial integrado de Insuficiencia Cardíaca, Proceso Asistencial Integrado del Niño con Patología Crónica y Complejidad, Atención compartida del paciente con Enfermedad Pulmonar Obstructiva Crónica (Proyecto Carabela)
- Participación en las reuniones de coordinación de las jefaturas de servicio y sección de Trabajo Social y Direcciones Generales del SERMAS
- Participación en el Comité organizador de las “Jornadas sobre la Ley integral de Protección a la infancia y la adolescencia frente a la violencia” (LOPVI) de Colmenar Viejo.
- Participación en el “Procedimiento de Intervención de Trabajo Social hospitalario ante decesos”, el “Procedimiento de coordinación entre la Red de hospitales de la Comunidad de Madrid con el Departamento de Prevención de Sinhogarismo y Atención a Personas sin hogar y el Departamento de Samur Social del Ayuntamiento de Madrid” y la “Guía de utilización Ficha Social de derivación entre niveles asistenciales de Trabajo Social Sanitario”

## RESPONSABILIDAD SOCIAL CORPORATIVA

El Hospital La Paz tiene implantado un sistema de gestión para el desarrollo de la responsabilidad social corporativa certificado por AENOR en el año 2015 según el estándar internacional IQNet SR10. Es el primer centro hospitalario de la Comunidad de Madrid que lo obtuvo y tercero de España. Esta certificación acredita que La Paz apuesta por la responsabilidad social, el buen gobierno y la mejora continua y así creo la Sección de Responsabilidad Social Corporativa del Hospital.

En el capítulo 10 está disponible toda la información relacionada con el Desarrollo Sostenible, la sensibilización ambiental, la cooperación internacional y la transparencia

### Mesas solidarias / informativas

A continuación, la relación de las asociaciones, fundaciones y organizaciones que, durante el año 2024, han solicitado espacios para hacer sus campañas de sensibilización y captación en los lugares que el hospital dedica para ello:

UNICEF (Fondo Internacional de Emergencia de las Naciones Unidas para la Infancia)

CRUZ ROJA

CRIS (Centro de Rehabilitación e Integración Social)

AECC (Asociación española contra el Cáncer)

MEDICOS SIN FRONTERA.

OXFAM INTERMON (Comité de Oxford de Ayuda contra el Hambre)

ALDEAS INFANTILES

SAVE THE CHILDREN

CARITAS

MÉDICOS DEL MUNDO

FUNDACIÓN ALADINA

ASOCIACIÓN TUMORES NEUROENDOCRINOS-NET ESPAÑA

ASOCIACIÓN SINDROME 22Q

AMNISTIA INTERNACIONAL

ASOCIACIÓN AYUDA AFASIA

ASOCIACIÓN DE HEMOFILIA

ASOCIACIÓN DE VICENTE PAUL

UNOENTRECIENMIL

RONALD MCDONALD

## Premios institucionales

Hospital Universitario La Paz. Galardonado como el hospital con mejor reputación en España en la X edición del Monitor de Reputación Sanitaria (MRS), de Merco.

Hospital Universitario La Paz. Galardonado por su 60 aniversario por los Premios A TU SALUD de La Razón, que reconocen la innovación, el esfuerzo investigador y el trabajo de los profesionales españoles.

Hospital Universitario La Paz. Galardonado por su trayectoria en la calidad de la atención a los pacientes. El reconocimiento se entregó durante la Jornada “20 años de calidad asistencial”, organizada por la Subdirección General de Calidad Asistencial y Seguridad del Paciente.

Instituto de Investigación Sanitario de La Paz (IdiPAZ). Galardonado con el Premio a mejor institución o empresa pública por la Fundación Diversidad.

Proyecto LEAN INTIME Optimización del alta de hospitalización. Galardonado en los Premios KAIZEN Sanidad 2024. Desarrollado por el equipo Kaizen del hospital junto con los servicios de Medicina Interna, Cirugía General y Aparato Digestivo.



# **Los profesionales del hospital**

Recursos humanos  
Seguridad y salud laboral  
Premios y reconocimientos a nuestros  
profesionales

# 6

## 6. LOS PROFESIONALES DEL HOSPITAL

### RECURSOS HUMANOS

La Paz se configura como un centro de alta complejidad, tanto por la dimensión de su plantilla como por la diversidad de perfiles profesionales que desarrollan su actividad en las distintas sedes del hospital. Durante el ejercicio 2024, y bajo la coordinación de un equipo directivo integrado por 18 miembros, prestaron servicio un total de 7.918 profesionales. De ellos, destaca el colectivo de enfermería, con 4.209 efectivos, seguido del personal no sanitario, que asciende a 1.781 trabajadores. Asimismo, el área médica cuenta con 1.270 facultativos, y 640 residentes en formación.

Con motivo de la crisis sanitaria y la apertura del Hospital de Emergencias Enfermera Isabel Zendal, La Paz colabora, desde el año 2021, en la dotación de recursos humanos y materiales de este centro. En concreto, la Dirección de Recursos Humanos trabaja en el procedimiento de adscripción voluntaria abierto y permanente, la contratación de efectivos y tramitación con la Seguridad Social, la gestión del absentismo con la tramitación de bajas por enfermedad, permisos maternidad, lactancia, etc. y la gestión de las diversas situaciones administrativas de sus trabajadores como las relativas a licencias y permisos.

Durante el ejercicio de 2024 se ha profundizado en el proceso de implantación de la Administración Electrónica mediante el desarrollo de distintas medidas. El objetivo final de estas acciones es facilitar la vía de comunicación fundamentalmente entre los profesionales y la Institución y también con otros agentes, favoreciendo la tramitación de expedientes cuidando el medioambiente al requerir menos cantidad de papel. Pueden citarse las siguientes medidas:

- Incorporación de nuevas funcionalidades en el sistema operativo del proceso de digitalización, alcanzando mayor agilidad y operatividad que se traduce en una eficiente gestión del tiempo.
- Inclusión de resoluciones en el Portal del Empleado facilitando la entrega de documentación sin necesidad de desplazamiento del profesional y sin consumo de papel
- Publicación en la intranet y web de convocatorias específicas y convocatorias para la provisión de jefaturas
- Incremento de la comunicación electrónica entre el trabajador y la Institución a través del uso de correos electrónicos y SMS, en apartados tales como tramitación de certificados, nombramientos...
- Digitalización e inclusión en el gestor documental de la Dirección de Recursos Humanos de los expedientes activos de personal laboral y funcionario de los hospitales Carlos III y Cantoblanco y de los Centros de Salud Mental adscritos a esta Gerencia.

El Portal Estadístico de Personal del Servicio Madrileño de Salud, proporciona información sobre el total de efectivos de todos los grupos profesionales adscritos a sus centros sanitarios, con un diseño funcional que ofrece, además de los datos globales, tablas y gráficos de los datos más relevantes para una mejor comprensión de los mismos. Con esta publicación se da respuesta a lo que establece la Ley 9/2015 de 28 de diciembre, de Medidas Fiscales y Administrativas de la Comunidad de Madrid, sobre las medidas de transparencia, acceso a la información y buen Gobierno.

Para conocer los recursos humanos del HU La Paz durante el año 2024 puede consultar el siguiente enlace:

<https://www.comunidad.madrid/servicios/salud/portal-estadistico-personal-servicio-madrileno-salud#panel-301543>

Desarrollo profesional

1. Carrera Profesional.

Uno de los aspectos en los que se concreta el desarrollo profesional es el modelo de Carrera Profesional implantado para el personal del SERMAS mediante sendos Acuerdos alcanzados con las organizaciones sindicales presentes en la Mesa Sectorial de Sanidad: el Acuerdo de 5 de diciembre de 2006 (BOCM de 7/2/2007), que incluye los Anexos I y II, para el personal facultativo y titulado superior, y diplomado de Enfermería, respectivamente y el Acuerdo de 29 de noviembre de 2017 (BOCM de 7/8/2018) sobre el Anexo III para personal de gestión y servicios y de formación profesional del área sanitaria.

El modelo incluye procedimientos anuales ordinarios de solicitud y reconocimiento de Niveles, siendo los datos del año 2024, los siguientes:

MODELOS DE CARRERA RECONOCIDOS EN 2024

GRUPO	NIVEL	ANEXO I		ANEXO II		ANEXO III	
		MUJERES	HOMBRES	MUJERES	HOMBRES	MUJERES	HOMBRES
A1	I	58	23			4	3
	II	15	11			1	
	III	3	2				
	IV	8	5				
A2	I			146	31	6	1
	II			58	12		
	III			10	1		
	IV			24	2		
C1	I					4	6
	II					2	
	III					2	1
	IV						
C2	I					205	30
	II					39	5
	III					20	3
	IV					8	2
E	I					57	38
	II					16	3
	III					11	5
	IV					3	3
TOTAL		84	41	238	46	378	100

2. Movilidad Interna

Dentro del desarrollo profesional se integra la posibilidad de que los profesionales se ubiquen en aquellos puestos que deseen, a través de las Convocatorias periódicas de Concursos de Movilidad Interna, regulados por el Acuerdo de la Mesa Sectorial de Sanidad de 30 de noviembre de 2016. En el año 2024 hubo convocatorias tanto para el personal



sanitario como para el personal de gestión, cuyos datos más destacados fueron los siguientes:

#### P. SANITARIO

CATEGORÍA	SOLICITUDES	PUESTOS OFERTADOS	PUESTOS ADJUDICADOS	
			MUJERES	HOMBRES
ENFERMERA/O	456	704	265	<b>33</b>
ENF PEDIATRICA	32	95	14	<b>1</b>
ENF SALUD MENTAL	2	11		<b>2</b>
TMSCAE	429	789	306	<b>25</b>
TEL	36	55	26	<b>4</b>
TEAP	1	2	1	
TERMN	26	84	17	<b>8</b>
TERAD	1	4		
FISIOTERAPEUTA	16	32	9	<b>4</b>
<b>TOTAL</b>	<b>999</b>	<b>1776</b>	<b>638</b>	<b>77</b>

## P. DE GESTION Y SERVICIOS

CATEGORÍA	SOLICITUDES	PUESTOS OFERTADOS	PUESTOS ADJUDICADOS	
			MUJERES	HOMBRES
ALBAÑIL		1	0	
AUXILIAR ADMINISTRATIVO	183	168	110	<b>21</b>
CALEFACTOR		11		
CARPINTERO		2		
CELADOR	171	154	62	<b>61</b>
COCINERO		9		
COSTURERA		4		
ELECTRICISTA		17		
FONTANERO		12		
LAVANDERA		9		
MECANICO		12		
PEON		8		
PINCHE	87	79	66	<b>8</b>
PINTOR		1		
PLANCHADORA		3		
TELEFONISTA	1	2	1	
TRABAJADOR SOCIAL		1		
<b>TOTAL</b>	<b>442</b>	<b>493</b>	<b>239</b>	<b>90</b>

## 3. Promoción Interna Temporal

Desarrollando el art. 35.2 del Estatuto Marco, el SERMAS implantó, mediante Acuerdo alcanzado en la Mesa Sectorial de Sanidad, un procedimiento de Promoción Interna Temporal, que permite al personal estatutario fijo que ostente la titulación necesaria, el desempeño temporal de categorías superiores. El procedimiento cuenta con Convocatorias anuales abiertas a los profesionales que cumplan los requisitos exigidos. Durante 2024, las Promociones Internas Temporales realizadas fueron:

PROMOCION INTERNA	MUJERES	HOMBRES
SANITARIO	9	<b>1</b>
NO SANITARIO	9	<b>2</b>
<b>TOTAL</b>	<b>18</b>	<b>3</b>



#### 4. Oferta de Empleo Publico

Durante el año 2024, se resolvieron diversos procesos selectivos con la correspondiente toma de posesión de distintos profesionales, según siguiente resumen:

- Pruebas Selectivas 2018:

	MUJERES	HOMBRES
Sanitario No Facultativo	39	2
Gestion y SS.GG.	22	7
<b>TOTAL</b>	<b>61</b>	<b>9</b>

- Proceso de Estabilización:

ESTABILIZACION	MUJERES	HOMBRES
FACULTATIVOS	84	<b>45</b>
P. SANITARIO	422	<b>75</b>
P. DE GESTION Y SERVICIOS	190	<b>125</b>
<b>TOTAL</b>	<b>696</b>	<b>245</b>

#### 5. Formación.

La oferta de formación continuada para 2024 ha mantenido el crédito asignado, si bien se ha incrementado el número de actividades a coste cero, lo que ha permitido el incremento de un 30% en la actividad realizada respecto a 2023, llegando a desarrollarse 318 actividades y participando 11.740 alumnos.

La Dirección de Recursos Humanos del Hospital apostó, durante 2024, por la formación transversal y de vanguardia, impulsando los siguientes proyectos:

Itinerario formativo "Gestión Integral Hospitalaria", que lleva realizándose ininterrumpidamente desde 2019. En esta ocasión se ha desarrollado el curso "Gestión Integral Hospitalaria 6.0: nuevas tecnologías e innovación digital al servicio de la salud". Se trata de una actividad de 31 horas lectivas, pendiente de acreditación, de la que se han desarrollado 3 ediciones en formato híbrido (presencial y por videoconferencia) y en la que se ha abordado la temática de inteligencia artificial aplicada a proyectos del Hospital, aparte de contenidos transversales de interés para el propio Centro. En esta actividad, muy demandada y valorada por los profesionales, han participado un total de 949 alumnos, de los cuales 724 fueron mujeres y 225 hombres.

Refuerzo del rol del mando intermedio. En este sentido se diseñó una actividad denominada "Hacia un liderazgo empático en salud", con el fin de desarrollar habilidades de mando a la vez que se compartían experiencias entre diferentes colectivos, en una apuesta por el crecimiento y desarrollo de los mandos intermedios del hospital.

Para el abordaje de situaciones de conflictos internos se mantuvo la línea formativa denominada "Desarrollo de los Servicios Clínicos", dirigida a potenciar la solución positiva de conflictos utilizando dos competencias básicas como son la comunicación y el trabajo en equipo. Esta línea formativa se reforzó con la inclusión de otra nueva denominada

“Coaching en el ámbito sanitario”, que ha favorecido la comunicación asertiva y el abordaje de problemáticas interpersonales.

#### FORMACION EN CIFRAS

DESCRIPCIÓN	CURSOS FINANCIADOS	CURSOS SIN FINANCIACIÓN	SESIONES CLÍNICAS *	CURSOS FINANCIADOS FUNCIÓN PÚBLICA	TOTAL
Nº Acciones formativas programadas/Aprobadas (sin incluir ediciones)	62	71	76	8	217
Nº Acciones realizadas (sin incluir ediciones)	62	71	76	15	224
Nº Acciones formativas programadas/Aprobadas (incluyendo ediciones)	113	130	96	15	354
Nº Acciones formativas realizadas (incluyendo ediciones)	113	190	95	15	413
Nº Actividades acreditadas y realizadas	101	182	95	0	378
Nº Acreditaciones solicitadas correspondiente a actividades no realizadas	0	0	1	0	1
Nº Horas de formación lectivas realizadas	1.095,50	1.906,50	2.350,50	122	5.474,50
Nº Alumnos efectivos en 2024	3917	7548	4079	275	15819

\* 35 sesiones generales del hospital y 5 sesiones generales extraordinarias

#### 5. Desarrollo profesional en gestión.

El vigente Plan de Ordenación de Recursos Humanos del Servicio Madrileño de Salud, aprobado mediante Orden 199/2013, de 22 de marzo, dedica un capítulo (Capítulo VI), a la provisión de puestos de jefatura en los centros hospitalarios adscritos a este organismo. Bajo la tutela de la Dirección General de Recursos Humanos y Relaciones Laborales del SERMAS, este instrumento viene siendo de aplicación en el Hospital Universitario La Paz desde su publicación, aplicándose sus preceptos y las instrucciones particulares que los desarrollan a la selección de profesionales que acrediten conocimientos, competencias u otros méritos, adecuados para la dirección de servicios, unidades o equipos de trabajo de los estamentos médico, sanitario o de gestión y servicios.

En 2024, el Hospital Universitario La Paz convocó y resolvió (\*) los procesos de provisión de puestos que se indican a continuación:

PERSONAL FACULTATIVO	PUESTOS CONVOCADOS	CONVOCATORIAS RESUELTAS	ADJUDICADAS A MUJERES	ADJUDICADAS A HOMBRES
Coordinadores	1	1	0	1
Jefaturas de Unidad	1			
Jefaturas de Servicio	4	4	2	2
Jefaturas de Sección	7	11	8	3
PERSONAL SANITARIO	PUESTOS CONVOCADOS	CONVOCATORIAS RESUELTAS	ADJUDICADAS A MUJERES	ADJUDICADAS A HOMBRES
Enfermero/a Jefe del Servicio de Atención al Paciente	1			
Supervisiones de Área Funcional	3			
Supervisiones de Unidad	8	6	5	1
PERSONAL DE GESTION Y SERVICIOS	PUESTOS CONVOCADOS	CONVOCATORIAS RESUELTAS	ADJUDICADAS A MUJERES	ADJUDICADAS A HOMBRES
Jefaturas de Servicio	1	2	2	0
Jefaturas de Sección	2	2	2	0
Jefaturas de Grupo	4	5	4	1
Jefaturas de Taller	1	1	0	1
Celador/a Encargado/a de Turno	3			
TOTAL	36	32	23	9

(\*) Nota Aclaratoria.

El apartado "puestos convocados" cuantifica estrictamente los procesos de provisión de puestos por libre designación convocados en el ejercicio 2024. El apartado "convocatorias resueltas" cuantifica estrictamente los procesos de provisión resueltos en el ejercicio 2024. No existe correspondencia directa entre el número de procesos convocados y el número de procesos resueltos en dicho ejercicio. Estos últimos han podido ser convocados tanto en 2023 como en 2024.



Conciliación laboral

La Conciliación laboral es uno de los puntos clave enmarcado en la medida 3.1. del II Plan de Igualdad y Atención a la Diversidad del Hospital Universitario La Paz, en este sentido se ha elaborado la [Guía de Conciliación Corresponsable de la vida laboral, familiar y personal](#) con la que pretendemos alcanzar los siguientes objetivos:

- Garantizar que la información sobre las medidas de conciliación aplicadas en el hospital está actualizadas respecto a la normativa vigente en cada momento.
- Mejorar el acceso a la información sobre las medidas de conciliación que se aplican en el hospital.



- Facilitar, a todo el personal del hospital, información práctica y accesible sobre las medidas de conciliación a las que puede optar.

Consideramos que el hospital es corresponsable del bienestar y salud de sus trabajadoras y trabajadores, por lo que debemos generar unas condiciones laborales que permitan compaginar vida personal, familiar y laboral.

Las políticas de conciliación suponen beneficios para todos. Por una parte, inciden positivamente en la salud física y mental de los trabajadores y en el bienestar de toda la familia; por otra, ayudan a mejorar la productividad y el clima laboral.

La Dirección de Recursos Humanos pone a disposición de los trabajadores procedimientos mediante modelos normalizados para la solicitud de los distintos permisos que facilitan la conciliación de la vida familiar y laboral, de los cuales se detalla a continuación el número de ellos tramitado a lo largo del ejercicio de 2024:

CONCILIACION EN CIFRAS

PERMISOS CONCILIACIÓN AÑO 2024	MUJERES	HOMBRES
Maternidad/Paternidad	194	137
Acumulación lactancia	95	0
Cuidado hijo menor 12 años	185	13
50% Enfermedad grave familiar (reducción de jornada por motivos familiares)	22	1
Excedencias por cuidados de hijos	44	5
Excedencias por cuidados de familiares	45	11
TOTAL	585	167

## Reconocimientos

### HOMENAJE A LOS TRABAJADORES JUBILADOS EN 2023



En mayo de 2024 con el objetivo de conmemorar el paso de los trabajadores que durante años han formado parte de La Paz, un año más, el hospital ha celebrado el acto de homenaje a los profesionales jubilados en 2023. En el que intervinieron la Dra. M<sup>a</sup> Dolores Elorza Fernández, en nombre de la generación de jubilados y Yolanda Paz García, en nombre de las nuevas generaciones.

Asimismo, de manera simbólica y como viene siendo habitual, tuvo lugar la plantación de un árbol en el Jardín del Conocimiento, formado por un conjunto de plantas y árboles que representan a las generaciones que desde el año 2020 se han jubilado. En esta ocasión, la plantación fue realizada por las profesionales M<sup>a</sup> Ángeles Sánchez Castillo y Maribel Torres Sánchez.

Una muestra de agradecimiento y reconocimiento a todas aquellas personas que con su trabajo, vocación y dedicación han contribuido a sembrar conocimiento en el Hospital Universitario La Paz.



## LA PAZ RECIBE LA MEDALLA AL MÉRITO PROFESIONAL



El hospital ha recibido la Medalla al Mérito Profesional 2024 otorgada por Diario de Mediación, la plataforma de comunicación de la Escuela de la Mediación.

Las razones que han motivado la concesión y entrega de este reconocimiento son, entre otras, porque el centro destaca por su carácter innovador, integral y replicable en otras instituciones sanitarias, combina la mediación, la comunicación y el coaching como herramientas clave para transformar los conflictos en oportunidades de crecimiento y aprendizaje y porque ha demostrado que la mediación no solo es una solución efectiva para resolver conflictos, sino que también puede convertirse en un motor de transformación organizacional.

## SEGURIDAD Y SALUD LABORAL

El Servicio de Prevención de Riesgos Laborales (SPRL), ubicado en la planta 5ª del Edificio Norte, presta asistencia en materia de prevención de riesgos laborales a los trabajadores del HULP-Carlos III-Cantoblanco, y a los trabajadores de Atención Primaria de la Dirección Asistencial Norte en accidente biológico. También realiza las actuaciones de coordinación de actividades empresariales con las empresas externas que realizan actividades en el Hospital Universitario La Paz.

Las funciones del SPRL vienen determinadas en la Ley de Prevención de Riesgos Laborales de 1995, su modificación en 2003 en el Real Decreto que publica el Reglamento de los SPRL de 1997 y otros RD que la desarrollan.

Durante el año 2024, las actividades del servicio se han centrado fundamentalmente en prevención y protección de los trabajadores sanitarios mediante la evaluación y prevención de riesgos psicosociales, medidas en enfermedades de alto riesgo EIAR (UAAN), vacunación de los trabajadores frente a Gripe, COVID y otras, vigilancia de la salud por protocolos específicos, consultas de salud laboral y promoción de la salud, accidentes de trabajo biológicos y no biológicos, evaluaciones y prevención de riesgo, informes técnicos, participación en conflictos internos y externos y coordinación de actividades empresariales.

Las funciones realizadas en materia de prevención de riesgos laborales y los datos registrados durante 2024 se informan a continuación.

### Exámenes de salud: Reconocimientos Médicos Específicos

Los exámenes de salud se realizan por protocolo específicos según el riesgo. Se llevan a cabo con carácter inicial, periódico, por prolongación de actividad, después de periodos de incapacidad temporal de larga duración o disposición legal establecida, a todos los trabajadores del HULP-Carlos III-Cantoblanco. Además, se ha continuado con los correspondientes a los numerosos procesos de estabilización de empleo convocados por SERMAS en el presente año.

Reconocimientos médicos realizados a 2.145 trabajadores en el año 2024 (27,37%).

### Consultas de salud laboral

Se pasa consulta diariamente por problemas de salud laboral y promoción de la salud. Se han realizado 3.084 consultas durante el año 2024 (39,35%).

## Adaptación de puesto por motivos de salud

El Servicio de Prevención de Riesgos Laborales (SPRL) realiza durante todo el año el estudio de las solicitudes de adaptaciones de puesto de trabajo recibidas.

Existe un procedimiento de actuación ante la solicitud de Adaptación de Puesto de Trabajo por motivos de salud, elaborado por el SPRL y la Dirección de Recursos Humanos (RRHH) y aprobado por el Comité de Seguridad y Salud Laboral.

Las adaptaciones o cambio de puesto por motivos de salud se realizan de acuerdo con el protocolo específico aprobado por el hospital. En el año 2024, de 416 solicitudes de adaptaciones (5,31%) se han realizado: 211 revisiones, 90 valoraciones iniciales y 115 adaptaciones temporales.

## Vacunas administradas

Inmunización de los trabajadores frente a agentes biológicos en el ámbito sanitario como: gripe, COVID y otras vacunas.

La vacunación frente a la Gripe y COVID-19 se realizó siguiendo las instrucciones de Salud Pública y el protocolo de vacunación en el ámbito sanitario, según protocolos y estrategias del Ministerio de Sanidad y Consejería de Sanidad de la Comunidad de Madrid.

El año 2024 la campaña de vacunación COVID-19 se mantuvo de forma continua. Se vacunaron 2.012 dosis recuerdo en trabajadores, un 24,85%.

Gripe 2024-2025: 3.047 (31,85%) trabajadores vacunados.

Otras vacunas protocolizadas para el ámbito sanitario en 2024: Total 568 vacunas protocolizadas.

## Accidentes de Trabajo y Enfermedades Profesionales

Los accidentes de trabajo se valoran, registran, analizan y tramitan a RR HH y Atención Primaria desde el SPRL.

Los accidentes de trabajo pueden ser biológicos y no biológicos, disponen de normativa, registro y protocolos de actuación diferentes:

- Accidentes de Trabajo Biológicos (ATB):
- Accidentes de trabajo por corte, pinchazo o salpicadura declarados en el NOAB: 270 accidentes de trabajo biológicos, un 40,42% del total de accidentes.
- Accidentes de Trabajo No Biológicos (ATNB): 398 Accidentes de Trabajo no biológicos declarados, un 59,58 % del total de accidentes.
- Total, Accidentes de Trabajos biológicos y no biológicos: 668 accidentes de trabajo, un 8,52% del total de trabajadores.

Enfermedades Profesionales:

- Se ha realizado estudio, seguimiento y declaración de cuatro comunicaciones de sospecha de enfermedades profesionales durante el año 2024.



## Estudio de casos y contactos

En el año 2024 se realizaron diez estudios de contactos de agentes infecciosos de riesgo para los trabajadores con posible exposición a casos índice: dos en tuberculosis, cinco en meningitis, uno en varicela, uno en tos ferina y uno en fiebre hemorrágica Crimea-Congo (FHCC).

En total fueron seguidos 127 trabajadores, un 1,62% del total.

## Evaluaciones de riesgo e informes técnicos de prevención

Evaluaciones de riesgo y medidas de prevención: En total se han realizado cincuenta y tres evaluaciones de riesgos y medidas de prevención de puestos y lugares de trabajo del HULP-Carlos III-Cantoblanco.

Informes técnicos de prevención y mediciones higiénicas: 98 informes técnicos de PRL.

Informes de mediciones higiénicas de agentes químicos: 11 informes de mediciones higiénicas con medidas de prevención correspondientes.

## Coordinación de actividades empresariales

Coordinación en materia de PRL con empresas externas (CAE): Se han realizado veinticinco CAE en prevención de riesgos laborales.

## Formación en prevención y protección de los trabajadores

La formación de los trabajadores es una de las funciones más relevantes de los Servicios de Prevención de Riesgos Laborales. Se impartieron los siguientes cursos de formación a los trabajadores en el año 2024.

- Formación de residentes de nueva incorporación en prevención de riesgos laborales. Jornada bienvenida de residentes. Curso específico.
- Formación de personal de enfermería de incorporación en periodo vacacional.
- Formación de personal de enfermería de incorporación tras OPE Estabilización.
- Formación gestión integral hospitalaria en promoción de la salud. Procedimiento de conflictos internos y externos. Formación integrada de Gestión. Dos ediciones
- Formación de Escuela de espalda en trabajadores que manipulan cargas y trabajos con pantallas de visualización de datos. Cuatro ediciones.
- Formación inicial de trabajadores. Formación de formadores en protección y prevención de enfermedades infecciosas de alto riesgo. Formación programada, teórico-práctica con entrenamiento en colocación y retirada de EPI y medidas de prevención; así como en accidente biológico. Cursos de formación UAAN HCIII: diecisiete cursos.
- Formación interna programada de la plantilla del SPRL en protección y prevención de enfermedades infecciosas de alto riesgo UAAN. Cuatro ediciones
- Sesión clínica general: Ayer y hoy de la UAAN.
- Curso aspectos prácticos del tratamiento de la carcinomatosis para el equipo de enfermería quirúrgica 1 Ed.
- Sesiones formativas acerca de la evaluación de riesgos psicosociales en diversos servicios: doce sesiones.

## Información a los trabajadores

La información a los trabajadores se realiza con los protocolos y procedimientos realizados, notas informativas, folletos de instrucciones, videos y otros formatos que se difunden en las



siguientes comisiones y comités, grupos de trabajo, videos, la pazinforma y otros medios de difusión como:

- Información en Intranet La Paz Informa. Acceso directo a carpeta SPRL.
- App del HULP. Píldoras informativas.
- Guía de Bienvenida de los trabajadores.
- Comités de Seguridad y Salud trimestral en HULP-Carlos III-Hospital de Cantoblanco.
- Subcomité de adaptación y/o cambio de puesto por motivos de salud del HULP-Carlos III-Cantoblanco trimestral.
- Comité CIPA en reuniones periódicas.
- Grupo de trabajo Gripe
- Grupo EIAR UAAN/ Urgencias. Medidas de prevención y protección de los trabajadores.
- Comité de Situaciones Conflictivas internas en Informe de prevención.
- Comisión de Catástrofes externas con carácter mensual.
- Congresos y Jornadas específicas.
- Carteles e instrucciones para Servicios /Unidades del Hospital.

## Docencia e investigación

### 1.- Docencia

Dentro de la Unidad docente multidisciplinar de Medicina del Trabajo coexisten en Docencia Posgraduada residentes en Medicina y Enfermería del Trabajo.

En la especialidad de Medicina del Trabajo, se ofertan en cada convocatoria anual dos plazas. A lo largo del año 2024, ha concluido su periodo formativo 1 MIR4, y han seguido su plan formativo 2 MIR3, 1 MIR2, 2 MIR1, 1 EIR2 y 1 EIR1. Se dispone de 4 tutores de Medicina del Trabajo y 2 tutoras de Enfermería del Trabajo, con el objetivo de garantizar el cumplimiento de los programas formativos, establecidos en las respectivas Ordenes por las que se aprueban y publican dichos programas y de las directrices de la Comisión de Docencia del Hospital Universitario La Paz.

La tutorización se realiza siguiendo el programa de la especialidad y la normativa docente establecida. Se elaboran cronogramas de todo el periodo de residencia de la especialidad, de acuerdo con el programa individual formativo, y se informa al inicio y periódicamente a los residentes. También se informa al inicio y en las sesiones de tutorización de los procedimientos y protocolos del Servicio de Prevención de Riesgos Laborales, así como de las actuaciones del servicio y la normativa de RR HH en relación a permisos y vacaciones.

### 2.-Programa de sesiones clínicas

Sesiones Clínicas SPRL: Programa de Formación Médica Continuada en Medicina del Trabajo. Hospital Universitario La Paz, 2024:

Se imparten semestralmente un total de diez sesiones correspondientes al Programa de Formación Continuada en Medicina y Enfermería del Trabajo, con un total de 20 sesiones acreditadas a través de Formación Médica Continuada del Hospital Universitario La Paz, con la participación de los integrantes del servicio y alguno externo de interés para la especialidad.

### 3.-Investigación

El Servicio de Prevención de Riesgos Laborales ha continuado la participación, iniciada hace varios ejercicios, en los siguientes ensayos clínicos:

Ensayo clínico GSK HZ-101 (vacuna Varicela Zoster>50 años)

Dirigido por Investigadora principal, cuenta con 5 subinvestigadores, facultativos, y 1 enfermero participantes en el mismo.

Ensayos clínicos GSK HZ-049 y GSK HZ-101 (vacuna Varicela Zoster)

## PREMIOS Y RECONOCIMIENTOS A NUESTROS PROFESIONALES

NOMBRE	PREMIADO	CONCEDIDO POR
Premio a mejor póster	Equipo de enfermería de la Unidad de Cirugía Maxilofacial	Sociedad Madrileña de Cirugía Oral y Maxilofacial
Premio a la mejor comunicación	Equipo de Enfermería de Urgencias de Hospital Infantil	Sociedad Española de Urgencias Pediátricas (SEUP)
Premio a la mejor comunicación	Unidad de Adolescencia y el Servicio de Ginecología	Sociedad Española de Medicina de la Adolescencia
Premio a mejor póster	Raquel Ortiz Hernando	Asociación Española de Medicina del Trabajo
Premio a la Investigación en Medicamentos y terapias innovadoras	Antonio Pérez Martínez	Grupo Italfarmaco
Premio a la mejor presentación oral	África Serrano Sánchez y María Moreno Llorente	Sociedad Española de Alergología e Inmunología Clínica (SEAIC)
Accésit al Premio Nacional de Cirugía	Amelia Hessheimer	Asociación Española de Cirujanos
Premio a mejor póster científico	Pilar Tapia Bermejo, Isabel Bujedo Cuesta y Elena García Astudillo	La Asociación Nacional de Enfermería Hematológica
Premio a mejor modalidad sanitaria	Unidad de Cuidados Intensivos Pediátricos	Fundación Sin Daño
Premio a mejor comunicación oral	Pilar Ruiz Prieto	Sociedad Española de Enfermería Oftalmológica
Premio Salgado Alba 2024 y Premio Cátedra Cruz Roja	Equipo de Cardiogeriatría	Sociedad Española de Geriatría
Premio OAT en la categoría enfermera	Unidad Multidisciplinar de Enfermedad Pulmonar Intersticial Difusa	Observatorio de Adherencia Terapéutica
Premio de Investigación	Unidad de enfermería de Cuidados Intensivos de adultos	Colegio Oficial de Enfermería de Madrid
Premio Ictus	Blanca Fuentes Gimeno	Sociedad Española de Neurología
Premio EAACI Award 2024	Santiago Quirce Gancedo	European Academy of Allergy and Clinical Immunology (EAACI)
Premio a la enfermera más empática	Marta Bodega Blanco	Fundación Sandra Ibarra
Premio Hygeia a Mejor Corto Documental	Equipo de Fisioterapia	Enfermería en Desarrollo
Premios a especialistas médicos más reputados	Raúl de Lucas, Antonio Buño, y Santiago Quirce	Merco España

Premio a mejor comunicación oral	Eva Valverde, Cristina Calvo y Adelina Pellicer	Asociación Española de Pediatría (AEP)
Premio a la promoción de la investigación y la innovación	Servicio de Oftalmología	New Medical Economics



## **Gestión del conocimiento**

Docencia  
Formación continuada

# 7

## 7. GESTIÓN DEL CONOCIMIENTO

### DOCENCIA

#### Formación Pregrado

TITULACIÓN	Nº ALUMNOS	CENTRO
TMCAE	4	CEAC
	1	CENTRO DE ESTUDIOS CLAUDIO GALENO
	8	CENTRO DE ESTUDIOS CODESA
	23	CENTRO DE HUMANIZACIÓN DE LA SALUD - CAMILOS
	14	CENTRO EUROPEO DE ESTUDIOS PROFESIONALES - CEEP
	10	CES FUENCARRAL
	7	CFP MARIA INMACULADA
	1	COLEGIO NUEVA CASTILLA
	3	COLEGIO SALESIANOS SAN JUAN BAUTISTA
	7	COLEGIO SALESIANOS SAN MIGUEL ARCÁNGEL
	8	CRUZ ROJA FP
	11	IES AL-SATT
	6	IES ANTONIO MACHADO
	4	IES CIUDAD ESCOLAR
	13	IES JUAN DE MAIRENA
	9	IES MIRASIERRA
	6	IES ROSA CHACEL
	8	IES VALDEMILANOS
	2	COLEGIO SALESIANOS SAN JUAN BAUTISTA
	4	IES MORATALAZ
TFP	4	J MAIRENA
	2	JOSE LUIS SAMPEDRO
TEAP	1	CICERON (VALLADOLID )
	3	ANTONIO MACHADO
	2	M INMACULADA RIOS ROSAS
	1	MEDAC ON LINE
	4	ROSA CHACEL

TEL	3	SAN JUAN DE LA CRUZ
	4	CLAUDIO GALENO
	5	LAS MUSAS
	4	OPESA
	4	VALDEMILANOS
	4	PRADO STO DOMINGO
	4	MORATALAZ
	2	ETEE
IMAGEN Y RADIOTERAPIA	8	S JUAN DE LA CRUZ
	3	S JUAN DE DIOS
	4	CEU
	10	ITEP
	3	MEDAC FUENLABRADA
	2	U. EUROPEA
	2	CLAUDIO GALENO
TECNICO AUDIOLOGIA	1	MORATALAZ
TOTAL	228	

## Formación de Grado

TITULACIÓN	Nº ALUMNOS	UNIVERSIDAD
Medicina		
	200	UNIVERSIDAD AUTONOMA DE MADRID
Enfermería	79	UNIVERSIDAD ALFONSO X EL SABIO
	199	ESCUELA UNIVERSITARIA DE ENFERMERÍA CRUZ ROJA
	394	UNIVERSIDAD AUTÓNOMA DE MADRID
	17	UNIVERSIDAD PONTIFICIA DE COMILLAS
	31	UNIVERSIDAD PONTIFICIA DE

		SALAMANCA
Terapia Ocupacional	8	CENTRO UNIVERSITARIO LA SALLE
Fisioterapia	8	UNIVERSIDAD PONTIFICIA DE COMILLAS
	20	UNIVERSIDAD NEBRIJA
	6	ESCUELA UNIVERSITARIA DE FISIOTERAPIA DE LA ONCE
	17	CENTRO UNIVERSITARIO LA SALLE
Biología	6	UAM
	3	UAH
	1	U LA LAGUNA
Bioquímica	1	UAM
Biomedicina	5	F VITORIA
	1	U LLEIDA
Biotechnología	1	F VITORIA
Farmacia	18	UCM
Química	1	UCM
Ingeniería Biomédica	14	UPM
Genética	3	CEU SAN PABLO
Administración y dirección de empresas	1	UNIVERSIDAD PONTIFICIA DE COMILLAS
<b>TOTAL</b>	<b>1.034</b>	



## Formación Posgrado

MÁSTER	Nº ALUMNOS	UNIVERSIDAD
MASTER UNIVERSITARIO DE INGENIERIA CLINICA	1	UNIVERSIDAD CARLOS III
MASTER EN MONITORIZACIÓN Y COORDINACIÓN ENSAYOS CLÍNICOS	2	UPM
	2	UCM
	1	U LLEIDA
MASTER EN INGENIERÍA BIOMÉDICA	4	UPM
	2	UCM
	1	U LLEIDA
MASTER EN BIOLOGÍA SANITARIA	14	UCM
MASTER EN BIOINFORMÁTICA Y BIOLOGÍA COMPUTACIONAL	2	UAM
MASTER EN BIOMEDICINA MOLECULAR	3	UAM
MASTER EN GENÉTICA Y BIOLOGIA CELULAR	2	UCM
	1	UAH
MASTER EN COMUNICACIÓN INTERCULTURAL, INTERPRETACIÓN Y TRADUCCIÓN	5	UAH
PRÁCTICA CLÍNICA AVANZADA EN CIRCULACIÓN EXTRACORPÓREA Y PERFUSIÓN	5	UAM
MÁSTER EN CUIDADOS CRÍTICOS	24	UAM
MASTER RIESGOS LABORALES	1	UNIVERSIDAD CASTILLA LA MANCHA
ALTA ESPECIALIZACIÓN EN DERECHO DE LAS NUEVAS TECNOLOGÍAS	1	UCM
<b>TOTAL</b>	<b>71</b>	

## Formación de Especialistas

### Nº DE ESPECIALISTAS EN FORMACIÓN. AÑO 2024

ESPECIALIDAD	R1	R2	R3	R4	R5	TOTAL
Alergología	3	3	3	3		12
Análisis Clínicos	1	1	1	1		4
Anatomía Patológica	5	4	4	4		18
Anestesiología y Reanimación	10	10	10	10		40
Angiología Y Cirugía Vascular	1	1	1	1		4
Aparato Digestivo	3	3	3	3		12
Bioquímica Clínica	2	2	2	2		8
Cardiología	3	3	3	3	3	15
Cirugía Cardiovascular	0	1	0	1	1	3
Cirugía General Y Aparato Digestivo	3	3	3	3	3	15
Cirugía Oral Y Maxilofacial	2	2	2	2	2	10
Cirugía Ortopédica Y Traumatología	4	4	4	3	4	19
Cirugía Pediátrica	2	2	2	2	2	10
Cirugía Plástica, Estética Y Reparadora	3	2	2	2	2	11
Cirugía Torácica	0	1	0	1	0	2
Dermatología Medicoquirúrgica Y Venereología	3	2	2	2		9
Endocrinología Y Nutrición	2	2	2	2		8
Farmacia Hospitalaria	2	2	2	2		8
Farmacología Clínica	1	2	2	2		7
Geriatría	4	5	3	2		14
Hematología Y Hemoterapia	3	3	3	3		12
Inmunología	1	1	1	0		3
Medicina Del Trabajo	0	2	1	2		5
Medicina Familiar Y Comunitaria	15	15	14	17		61
Medicina Física Y Rehabilitación	3	3	2	3		11
Medicina Intensiva	3	3	3	3	3	15
Medicina Interna	5	4	4	4	4	21
Medicina Nuclear	1	1	1	1		4
Medicina Preventiva y Salud Pública	3	3	2	2		10
Microbiología y Parasitología	4	2	2	4		12
Nefrología	2	2	2	2		8
Neumología	3	3	3	3		12
Neurocirugía	1	1	1	1	1	5
Neurofisiología Clínica	2	0	2	0		4
Neurología	5	5	5	5		20
Obstetricia y Ginecología	7	7	7	7		28
Oftalmología	4	3	3	3		13
Oncología Medica	2	3	3	3	3	14
Oncología Radioterápica	2	2	2	1		7
Otorrinolaringología	1	2	2	1		7
Pediatría y sus Áreas Específicas	20	20	20	20		80
Psicología Clínica	5	3	4	4		17
Psiquiatría	4	4	4	4		16
Radiodiagnóstico	4	4	4	4		16
Radiofarmacia	1	1	1	1		4
Radiofísica Hospitalaria	1	1	1	1		4
Reumatología	2	2	2	2		8
Urología	2	2	2	2	2	10
<b>TOTAL</b>						<b>644</b>

ESPECIALIDADES ENFERMERÍA	R1	R2				TOTAL
Enf Geriátrica	0	0				0

Enf Familiar Y Comunitaria*	2	2			4
Enf Obstétrico-Ginecológica (Matrona)*	10	10			20
Enf Pediátrica	6	6			12
Enf Salud Mental	6	6			12
Enf del Trabajo	1	1			2
TOTAL ENFERMERÍA					50
TOTAL RESIDENTES EN FORMACIÓN					

## ROTACIONES EXTERNAS Y ESTANCIAS FORMATIVAS

	NÚMERO
Residentes rotantes de otros Centros	857
Médicos Visitantes	43
Médicos Visitantes Extranjeros	210
Enfermeras Residentes rotantes de otros Centros	51
Enfermeras Visitantes de otros Centros	
TOTAL	1161

## FORMACIÓN TRANSVERSAL PARA RESIDENTES

NOMBRE DE LA ACTIVIDAD	HORAS DURACIÓN	TIPO DE ACTIVIDAD	DIRIGIDO A	Nº ASISTENTES
Jornadas de bienvenida para residentes	26	jornada	R1	193
Habilidades de comunicacion (9 ediciones)	5	curso	R2	180
Responsabilidad legal del residente (5 ediciones)	5	curso	R2	180
Violencia de género ,agresión sexual	6	curso	R3	180
Seguridad y Eficacia en el uso de componentes sanguíneos: prácticas y estrategias actuales.5 ediciones	5	curso	R2	180
SOPORTE VITAL INMEDIATO (6 ediciones)	10	curso	R1	193
SOPORTE VITAL AVANZADO (1 EDICION)	20	curso	R4 – R5	25

## FORMACIÓN CONTINUADA

FORMACIÓN CONTINUADA	2024
Nº Actividades dentro del Plan de Formación Continuada de la Consejería de Sanidad	174
Nº Actividades sin financiación	124
Porcentaje de actividades acreditadas	100%
Nº de horas de formación impartidas	1.033 HORAS
Nº Profesionales asistentes a las actividades	3.038 PROFESIONALES

NOMBRE DE LA ACTIVIDAD	TIPO	DIRIGIDO A	Nº ASISTENTES
ASESORAMIENTO JURÍDICO. 18 horas	CURSO	PROFESIONALES SANITARIOS	112
COMUNICACIÓN Y ESCRITURA CIENTÍFICA EN CIENCIAS DE LA SALUD. 10 horas	CURSO	Medicina, Enfermería	5
ANÁLISIS DE DATOS EN INVESTIGACIÓN BIOMÉDICA: MÉTODOS ESTADÍSTICOS (Edición 1 -2 y 3). 18 horas cada edición	CURSO	Biología (esp. Sanitaria); Bioquímica (esp. Sanitaria); Enfermería; Farmacia; Fisioterapia; Medicina; Psicología clínica; T. Medio en Farmacia y Parafarmacia; T. Superior en Salud Ambiental	34
CURSO DE ACTUALIZACIÓN EN TRASPLANTE HEPÁTICO. 12 HORAS	CURSO	MEDICINA	33
BÚSQUEDA DE EVIDENCIAS Y LECTURA CRÍTICA DE ESTUDIOS DE INVESTIGACIÓN CUANTITATIVA Y CUALITATIVA. 15 horas	CURSO	MEDICINA, ENFERMERÍA, FARMACIA Y BIOQUÍMICA	9
LECTURA SISTEMÁTICA DE LA PLACA DE TÓRAX. 20 horas	CURSO	MEDICINA	11
ECOGRAFÍA EN OBSTETRICIA Y GINECOLOGÍA. 10 HORAS	CURSO	MEDICINA	58
ACTUALIZACIÓN EN PATOLOGÍA DEL SUELO PÉLVICO. 10 horas	CURSO	MEDICINA	107
MANEJO DEL DOLOR MUSCULOESQUELÉTICO. 9 horas	CURSO	MEDICINA, ENFERMERÍA, TERAPIA OCUPACIONAL , FISIOTERAPIA	105
COACHING EN EL ENTORNO SANITARIO I. 10 HORAS	CURSO	MEDICINA	33
DIRECTRICES PARA LA REALIZACIÓN DE UNA TESIS DOCTORAL EN CIENCIAS DE LA SALUD.6 horas	CURSO	MEDICINA	12
SOPORTE VITAL BÁSICO PEDIÁTRICO. 10 HORAS	CURSO	MEDICINA, ENFERMERÍA, T. EN CUIDADOS DE ENFERMERÍA	37

NOMBRE DE LA ACTIVIDAD	TIPO	DIRIGIDO A	Nº ASISTENTES
TÉCNICAS QUIRÚRGICAS OCULOPLÁSTICAS EN CADÁVERES: CIRUGÍA PALPEBRAL. 11 horas	CURSO	MEDICINA	32
UN PROYECTO PARA UN SERVICIO CLAVES Y COMPETENCIAS. 15 HORAS	CURSO	MEDICINA, ENFERMERÍA	28
NOVEDADES EN EL CONOCIMIENTO DE CEFALÉAS. 4,5 HORAS	CURSO	MEDICINA, ENFERMERÍA, PSICOLOGÍA CLÍNICA	57
ENFERMEDADES TROPICALES PEDIÁTRICAS. DONDE ESTAMOS DETRÁS DE LA PANDEMIA. 14 HORAS	CURSO		92
MALTRATO INFANTIL Y VIOLENCIA SEXUAL. 14 HORAS	CURSO	ENFERMERÍA, MEDICINA	83
INNOVACIONES EN REHABILITACIÓN NEUROLÓGICA. 7 HORAS	CURSO	MEDICINA, ENFERMERÍA, BIOLOGÍA, FISIOTERAPEUTA, TERAPIA OCUPACIONAL, LOGOPEDIA, PSICOLOGÍA CLÍNICA	90
INVESTIGACIÓN TRASLACIONAL E INNOVACIÓN EN LAS ENFERMEDADES NEUROLÓGICAS. SALUD CEREBRAL. 4 HORAS	CURSO	Biología (esp. Sanitaria); Bioquímica (esp. Sanitaria); Enfermería; Fisioterapia; Logopedia; Medicina; Psicología clínica; T. S. Imagen para el Diagnóstico-Medicina Nuclear; T. Superior en Laboratorio Clínico y Biomédico	42
INNOVACION EN GENÉTICA DE ENFERMEDADES NEUROLÓGICAS. 3 HORAS	CURSO	MÉDICA	44
CASOS CLÍNICOS INTERACTIVOS EN INFECTOLOGÍA PEDIÁTRICA. 3 HORAS	CURSO	MEDICINA	125
RECURSOS Y SERVICIOS DE LA BIBLIOTECA. INICIACIÓN EN BUSQUEDAS BIBLIOGRÁFICAS. EDICIÓN 7 Y 8. 12 HORAS	CURSO	Biología (esp. Sanitaria); Bioquímica (esp. Sanitaria); Enfermería; Farmacia; Fisioterapia; Logopedia; Medicina; Nutrición humana y dietética; Óptica/Optometría; Psicología clínica; Química (esp. Sanitaria); Radio física hospitalaria; T. Medio en Cuidados Auxiliares de	27

		Enfermería; T. Medio en Emergencias Sanitarias; T. Medio en Farmacia y Parafarmacia; T. S. Imagen para el Diagnóstico-Medicina Nuclear; T. Superior Anatomía Patológica y Citodiagnóstico; T. Superior en Dietética; T. Superior en Laboratorio Clínico y Biomédico; T. Superior en Radioterapia y Dosimetría; T. Superior en Salud Ambiental; Terapia ocupacional	
SOPORTE VITAL INMEDIATO. 10 HORAS	CURSO	MEDICINA	19
DIAGNÓSTICO CLÍNICO MOLECULAR DE LAS DISPLASIAS ESQUELÉTICAS. 7 HORAS	CURSO	Biología (esp. Sanitaria, Enfermería, Fisioterapia, Medicina, odontología/Estomatología, Química (esp. Sanitaria), Terapia Ocupacional, T. Superior en Anatomía Patológica y Citodiagnóstico, T. Superior en Imagen para el Diagnóstico y Medicina Nuclear, T. Superior en Ortoprótisis y Productos de apoyo, Bioquímica (esp. Sanitaria, Farmacia, Logopedia, Nutrición Humana y Dietética, Óptica-Optometría, Psicología Clínica, T. Superior en Laboratorio Clínico y Biomédico	608
CURSO PRACTICO DE ECOGRAFÍA CLÍNICA PARA PEDIATRAS. 15 HORAS	CURSO	MEDICINA	23

APLICACIONES MÉDICAS DE LA IMPRESIÓN 3D. 12 HORAS	CURSO	MEDICINA, ODONTOLOGÍA /ESTOMATOLOGÍA	16
DESPUÉS DEL ICTUS: MEJORANDO LA PREVENCIÓN DE RECURRENCIAS Y CALIDAD DE VIDA. 5 HORAS	CURSO	BIOLOGÍA, ENFERMERÍA, FISIOTERAPIA, MEDICINA, T. SUPERIOR EN IMAGEN PARA EL DIAGNÓSTICO Y MEDICINA NUCLEAR, BIOQUÍMICA, LOGOPEDIA, PSICOLOGÍA CLÍNICA, T. SUPERIOR EN LABORATORIO CLÍNICO Y BIOMÉDICO	40
PROGRAMA DE ACTUALIZACIÓN ESPECÍFICA EN EL ÁREA DE GERIATRÍA EN EL SERVICIO DE URGENCIAS. 9 HORAS	CURSO	MEDICINA	47
ACTUALIZACION EN ALERGOLOGÍA. SERVICIO DE ALERGOLOGÍA. 7 HORAS	CURSO	MEDICINA, BIOLOGÍA (esp. Sanitaria)	79
ACTUALIZACIÓN EN ENFERMEDADES INFECCIOSAS Y NUEVOS TRATAMIENTOS. 10 HORAS	CURSO	MEDICINA	32
ACTUALIZACIÓN EN TÉCNICAS NEUROQUIRÚRGICAS DE MICROCIROUGÍA Y ENDOSCOPIA EN EL LABORATORIO EXPERIMENTAL. 30 HORAS	CURSO	MEDICINA	21
ACTUALIZACIÓN EN EL ABORDAJE INTEGRAL PARA LA DESHABITUACIÓN TABÁQUICA DURANTE EL EMBARAZO: DEJAR DE FUMAR PARA DOS. 4 HORAS	CURSO	Biología (esp. Sanitaria), Bioquímica (esp. Sanitaria), Enfermería, Farmacia, Fisioterapia, Logopedia, Medicina, Nutrición Humana y Dietética, Odontología/Estomatología, Óptica-Optometría, Podología, Psicología Clínica, Química (esp. Sanitaria), Radio Física Hospitalaria, Terapia Ocupacional, Veterinaria, T. Superior en Anatomía Patológica y Citodiagnóstico, T. Superior en Dietética, T. Superior en Documentación y Administración Sanitarias, T. Superior en	45

		Higiene Bucodental, T. Superior en Imagen para el Diagnóstico y Medicina Nuclear, T. Superior en Laboratorio Clínico y Biomédico, T. Superior en Ortoprótisis y Productos de apoyo, T. Superior en Prótesis Dentales, T. Superior en Radioterapia y Dosimetría, T. Superior en Salud Ambiental, T. Superior en Audiología Protésica, T. en Cuidados auxiliares de Enfermería, T. en Farmacia y Parafarmacia. T. en Emergencias Sanitarias.	
DESARROLLO DE HABILIDADES NO TÉCNICAS EN EL ÁMBITO SANITARIO. 10 HORAS	CURSO	ENFERMERÍA, MEDICINA, FARMACIA	14
CALIDAD ASISTENCIAL Y GESTIÓN POR PROCESOS. 15 HORAS	CURSO	Biología (esp. Sanitaria), Enfermería, Medicina, Química (esp. Sanitaria), T. Superior en Imagen para el Diagnóstico y Medicina Nuclear, T. Superior en Radioterapia y Dosimetría, Farmacia, Radio física hospitalaria, T. Superior en laboratorio Clínico y Biomédico.	30
VIDAS DIFÍCILES. .5 HORAS	CURSO	ENFERMERÍA, MEDICINA, PSICOLOGÍA	96
CURSO DE DIVULGACIÓN CIENTÍFICA EN BIOMEDICINA: ACERCANDO LA CIENCIA AL PÚBLICO.12 HORAS	CURSO	Biología (esp. Sanitaria), Enfermería, Medicina, Química (esp. Sanitaria), Bioquímica (esp. Sanitaria), Farmacia, Veterinaria	147
REFLEXIONES ÉTICAS SOBRE LA ENFERMEDAD, LA VIDA Y LA MUERTE.4 HORAS	CURSO	Enfermería, Medicina, Terapia	110



		Ocupacional, Farmacia, Logopedia, Psicología Clínica, T. en Cuidados Auxiliares de Enfermería	
XIII JORNADA MICROBIOLOGÍA. 4 HORAS.	JORNADA	Biología (esp. Sanitaria), Medicina, Química (esp. Sanitaria), Bioquímica (esp. Sanitaria), Farmacia, T. Superior en Laboratorio Clínico y Biomédico	94
JORNADA DE GERIATRÍA TRANSVERSAL	JORNADA	MEDICINA, ENFERMERÍA.	200
XXXVIII CURSO NACIONAL PRÁCTICO MULTIDISCIPLINARIO DE MICROCIROLOGÍA VÁSCULO-NERVIOSA Y SUS APLICACIONES CLÍNICAS	CURSO	Medicina	29
Microcirugía Experimental y Colgajos Microvasculares en la Rata, edición 21	CURSO	Medicina	22
Taller de Simulación de Administración Menos Invasiva de Surfactante (Formación e investigación)	CURSO	Medicina Enfermería	29
CURSO DE ACTUALIZACIÓN EN ECOGRAFÍA INTESTINAL EN LA ENFERMEDAD INFLAMATORIA INTESTINAL	CURSO	Medicina	10
CURSO PRÁCTICO DE ABORDAJE INTEGRAL DEL CÁNCER DE PRÓSTATA AVANZADO (4ª, 5ª, 6ª y 7ª edición)	CURSO	Medicina	7
ACTUALIZACIÓN MULTIDISCIPLINAR EN LA ATENCION INTEGRAL HOSPITALARIA A PACIENTES CON ENFERMEDADES INFECCIOSAS DE ALTO RIESGO EN LA ERA POSTCOVID. Ediciones 4, 5 y 6	CURSO	Biología (esp. Sanitaria); Bioquímica (esp. Sanitaria); Enfermería; Farmacia; Medicina; T. Medio en Cuidados Auxiliares de Enfermería; T. Superior en Laboratorio Clínico y Biomédico	170

## SESIONES CLÍNICAS GENERALES DEL HOSPITAL

FECHA	TEMA	SERVICIO/SECCIÓN
10/01/2024	Mujer de 42 años, con antecedentes de cesárea y quistectomía de ovario izquierdo, y tumoración ovárica invasiva	Servicios de Ginecología y obstetricia y Anatomía patológica
17/01/2024	Hacia una estrategia digital basada en necesidades reales de los profesionales	Subdirección gerencia de Estrategia digital
24/01/2024	Atención multidisciplinar al paciente con patología tumoral hipotálamo hipofisaria	Servicio de Endocrinología y nutrición
31/01/2024	Manejo multidisciplinario del feocromocitoma	Servicio de Urología
07/02/2024	Niña de 14 años, con antecedentes de LLB y de trasplante alogénico no emparentado en 2018, y sepsis y fracaso multiorgánico	Servicios de Hemato-oncología infantil y Anatomía patológica
14/02/2024	Toma de decisiones y asistencia compartida en pacientes muy mayores con cáncer colorrectal	Servicios de Cirugía general y Geriátrica
21/02/2024	Estrategias y desafíos en la adecuación de la práctica clínica	Comité de Adecuación de la práctica clínica
28/02/2024	Varón de 45 años con fiebre prolongada y afectación hepática	Servicios de Medicina interna y Anatomía patológica
06/03/2024	Beneficios oncológicos del ejercicio físico y la nutrición en el Cáncer ginecológico	Servicio de Obstetricia y ginecología
13/03/2024	Tendencias en Informática Biomédica y actualización sobre el Espacio de Datos Sanitarios	Subdirección gerencia de Estrategia digital
20/03/2024	Enfermedad Renal Crónica avanzada en mayores de 75 años: tratamiento sustitutivo vs tratamiento conservador	Servicios de Cuidados paliativos y Nefrología
03/04/2024	Aféresis, 45 años de tratamiento en el Hospital La Paz	Servicio de Hematología y hemoterapia
10/04/2024	Mujer de 62 años con Artritis Reumatoide en tratamiento inmunosupresor y shock séptico: cuando no todo es lo que parece	Servicios de Reumatología, Medicina interna y Anatomía patológica
17/04/2024	Animales de compañía e inmunodeprimidos: ¿sobrepasan los beneficios a los riesgos?	Servicio de Pediatría hospitalaria, enf. infecciosas y tropicales
24/04/2024	Actualización del Cuadro de Mandos integral del hospital	Subdirección médica de Procesos y sistemas
08/05/2024	Mujer de 40 años, antecedentes de infección VIH estadio C, con diarrea crónica y desnutrición	Servicios de Medicina interna y Anatomía patológica
22/05/2024	Ayer, hoy y mañana de la donación y trasplantes en nuestro hospital	Comisión Técnica Consultiva de Trasplantes
29/05/2024	Cefalea en racimos refractaria: Estimulación del nervio occipital	Servicios de Neurología y Neurocirugía

05/06/2024	Melanoma coroideo, el gran desconocido	Servicio de Oftalmología
12/06/2024	Varón de 63 años, antecedentes de HTA, con hemiparesia izquierda y LOE hepática	Servicios de Oncología médica y Anatomía patológica
19/06/2024	Manejo multidisciplinar del espectro de la placenta acreta	Servicio de Obstetricia y ginecología
26/06/2024	Tratamiento con bombas de baclofeno intratecal para el tratamiento de la espasticidad generalizada	Servicio de Medicina física y rehabilitación
29/06/2022	Presentación del Cuadro de mandos asistencial del hospital	Subdirección médica de organización y sistemas
25/09/2024	La riqueza de la diversidad generacional en una organización sanitaria	Dirección médica y Dirección de recursos humanos
02/10/2024	Mujer de 61 años con empeoramiento de afasia, y resección completa de glioblastoma multiforme en 2009	Servicios de Neurología y Anatomía patológica
09/10/2024	Protección de datos y seguridad informática, nuevos retos para el profesional sanitario	Subdirección gerencia de Estrategia digital
16/10/2024	Ayer y hoy de una Unidad de Aislamiento de Alto Nivel	Unidad de Aislamiento de alto nivel
23/10/2024	Presente y futuro de la Oncología Radioterápica Pediátrica: ¿Qué nos diferencia?	Servicio de Oncología radioterápica
30/10/2024	Implementando Programas de Gestión Eficiente de la Sangre del Paciente (PBM)	Comisión Técnica Consultiva de Transfusiones
06/11/2024	Oncología Integrativa	Servicio de Oncología médica
13/11/2024	RM corporal en pediatría: Luces y Sombras	Servicio de Radiodiagnóstico
20/11/2024	Mujer de 65 años con antecedentes de enfermedad mitocondrial, con afasia y alteraciones conductuales	Servicios de Neurología y Anatomía patológica
27/11/2024	Optimizando juntos. La evolución de los antimicrobianos en nuestro hospital	Programa de Optimización de Antimicrobianos
04/12/2024	Más de 40 años de cirugía tiroidea en el Servicio de ORL: manejo de la hipocalcemia postquirúrgica y manejo quirúrgico de los carcinomas invasivos	Servicio de Otorrinolaringología
18/12/2024	Angelita Santos. La más surrealista de las Sinsombrero	Dirección médica

## SESIONES GENERALES EXTRAORDINARIAS

FECHA	TEMA	SERVICIO/SECCIÓN
15/02/2024	20 años de la Unidad de Parálisis Facial del HULP. Homenaje a la Dra. Susana Moraleda	Servicio de Otorrinolaringología
07/03/2024	El laboratorio de gestión 3D: un nuevo entorno al servicio del HULP	Servicio de Cirugía maxilofacial
11/04/2024	Prevalencia de infecciones relacionadas con la asistencia sanitaria en el HULP. Resultados del estudio EPINE año 2023	Servicio de Medicina preventiva
30/05/2024	Asistencia ventricular en pediatría: experiencia nacional	Servicio de Cuidados intensivos pediátricos
17/10/2024	Plan de mejora de la docencia clínica en la Facultad de Medicina de la UAM. Unidad de Educación en Ciencias de la Salud	Decanato de Medicina. UAM



## **Investigación: I+D+i**

Proyectos de investigación

Grupos investigadores

Innovación

Publicaciones científicas

Actividades de divulgación científica

Biblioteca en Ciencias de la Salud

# 8

## 8. INVESTIGACIÓN: I+D+I



**Hospital Universitario La Paz**  
Fundación para la Investigación Biomédica  
Comunidad de Madrid

## RESUMEN DE PROYECTOS DE INVESTIGACIÓN EN 2024 SEGÚN FINANCIADOR

	Nº DE PROYECTOS	NUEVOS
Proyecto en concurrencia competitiva	259	54

## PROYECTOS DE INVESTIGACIÓN

TITULO	CODIGO
A MULTICENTER STUDY OF CARBAPENEM-RESISTANT OR CARBAPENEMASE-PRODUCING GRAM-NEGATIVE BACTEREMIA IN PEDIATRICS	CARLOS GRASA-ESPID
ABLACIÓN MEDIANTE AISLAMIENTO DE VENAS PULMONARES SOLO O COMBINADO CON ABLACIÓN LINEAL PARA ELIMINAR RECURRENCIAS DE FA PERSISTENTE: UN ENSAYO CLÍNICO MULTICÉNTRICO ALEATORIZADO (SUPAFER)	PI22/00278
Abordaje multiómico y estructural al estudio de los mecanismos de respuesta del hepatocito al daño inflamatorio	S2022/BMD-7232 - TomoXliver2-C
ACELERACIÓN DE LA EDAD EPIGENÉTICA EN PERSONAS QUE VIVEN CON VIH: IMPACTO DE FACTORES BIOLÓGICOS Y DE COMPORTAMIENTO	PI21/01349
ALTERACION DEL DESARROLLO NEURONAL EN LA ENFERMEDAD DE LESCH NYHAN: PAPEL DE ZMP, HIPOXANTINA Y ESTRÉS ENERGÉTICO	TORRES JIMENEZ-TV3 PI-3872
ALTERACIONES DEL DESARROLLO NEURONAL EN CÉLULAS PLURIPOTENTES HUMANA HPRT DEFICIENTES	PID2020-113124RB-C22
AMASCIS-02. ALOGENIC ADIPOSE TISSUE-DERIVED MESENCHYMAL STEM CELLS IN ISCHEMIC STROKE. A PHASE IIB MULTICENTER DOUBLE BLIND PLACEBO CONTROLLED CLINICAL TRIAL	PIC18/00016
AN OMNIGENIC VIEW OF GENETIC SUSCEPTIBILITY TO SEVERE COVID19.	LAPUNZINA-FUNDACIÓN MARATÓ TV3
ANÁLISIS DE LAS HABILIDADES MUSICALES Y DE LA VOZ EN NIÑOS Y ADULTOS CON IMPLANTE COCLEAR	PI21/00147
ANÁLISIS DEL IMPACTO DE LAS CARACTERÍSTICAS DEL SUEÑO Y DEL MICROBIOMA INTESTINAL Y RESPIRATORIO EN LA ASOCIACIÓN APNEA DEL SUEÑO Y DIABETES PARA CARACTERIZAR POTENCIALES BIOMARCADORES DE RIESGO	PI23/00695
ANÁLISIS GENÉTICO Y FUNCIONAL DE LAS DISPLASIAS ESQUELÉTICAS	PID2020-116263RB-100

TITULO	CODIGO
Análisis integral del perfil de metilación en el cáncer colorrectal juvenil: Un enfoque traslacional	GHETTI2024_IGC
APLICACIÓN DE TÉCNICAS GENÓMICAS (GENOMA COMPLETO Y 4C-SEQ PARA TDA) EN PACIENTES CON SINDROMES DE SOBRECRECIMIENTO	PI20/01053
APLICACIÓN DE TÉCNICAS ÓMICAS PARA EL DIAGNÓSTICO DE TUBERCULOSIS EN NIÑOS Y ADOLESCENTES: CHILD-TB OMICS	PI20/01490
APLICACIONES DE RADIOFRECUENCIA DE ALTA POTENCIA PARA ABLACIÓN DE VENAS PULMONARES MÁS RÁPIDA Y SEGURA	5064 POWERFAST III
APP RESPIRA	CRUZ CASTELLANOS APP RESPIRA
APROXIMACIÓN ACADÉMICA MEDIANTE CAR-T EN HEMOPATÍAS MALIGNAS CON NECESIDAD MÉDICAS NO CUBIERTAS EN NIÑOS Y AYA: ESTUDIO DE VIABILIDAD, SEGURIDAD Y EFICACIA (REALL_CAR-T)	PI22/01226
ASOCIACION ENTRE LAS CITOQUINAS DEL TEJIDO ADIPOSO (ADIPOQUINAS) Y LA RESPUESTA AL TRATAMIENTO BIOLOGICO EN PACIENTES CON ARTRITIS REUMATOIDE	PI-4596 NOVELLA BECA SORCOM
ASOCIACIÓN ENTRE LAS CITOQUINAS DEL TEJIDO ADIPOSO (ADIPOQUINAS) Y LA RESPUESTA AL TRATAMIENTO CON INHIBIDORES DE JAK EN PACIENTES CON ARTRITIS REUMATOIDE	2023157
ASSIST_AI SCALABLE SOLUTION FOR ST MYOCARDIAL INFARCTION	2023391
BALANCE RIESGO BENEFICIO DE LA CONVIVENCIA CON MASCOTAS EN NIÑOS INMUNODEPRIMIDOS	PI23/00917
BIOLOGIA DE SISTEMAS PARA LA BUSQUEDA DE MARCADORES PRECOCES DE PLACENTACION DEFICIENTE	PI19/00915
BIOLOGICAL AGE AND CARDIOVASCULAR ISCHEMIC EVENTS OR DIABTES IN HIV-INFECTED PATIENTS	DR.BERNARDINO SUBV GILEAD
BIOMARCADORES DE DISRUPCIÓN TIROIDEA GESTACIONAL Y DAÑO CEREBRAL FETAL EN EL RATÓN KO PARA DEHAL1 Y EN MUJERES EMBARAZADAS Y SUS HIJO	PI22/01375
BIOMARCADORES EPIGENÉTICOS DE ENVEJECIMIENTO COMO PREDICTORES DE EVENTOS SIDA no-SIDA Y Enf. PROPIAS DEL ENVEJECIMIENTO	PI22/00285
BIOPSIA POLI-FUNCIONAL INMUNITARIA LÍQUIDA (PoliFIL): UNA NUEVA PLATAFORMA PARA PREDECIR Y MEJORAR RESPUESTAS A INMUNOTERAPIA DEL CÁNCER USANDO MODULADORES INMUNES INNATOS	PI21/01178
BRAIN REPAIR THERAPY WITH EXOSOMES DERIVED MESENCHYMAL STEM CELLS IN EXPERIMENTAL INTREACEREBRAL HEMORRHAGE MODEL	DIEZ TEJEDOR-AYUDAS ROCHE
BRAINTRUCK: TURNING CAR T THERAPY INTO iIL18 TRUCK AS TREATMENT FOR PEDIATRIC CENTRAL NERVOUS SYSTEM TUMORS	2022244
BÚSQUEDA ACTIVA DE PACIENTES CON HEPATITIS CRÓNICA VIRAL (VHC Y VHD) NO DIAGNOSTICADA, EN POBLACIÓN GENERAL, DESDE LOS CENTROS DE SALUD DE LA COMUNIDAD DE MADRID	2023263

TITULO	CODIGO
BÚSQUEDA DE BIOMARCADORES PREDICTIVOS DE RESPUESTA A INMUNOTERAPIA EN MELANOMA AVANZADO	2022455
CÁNCER COLORRECTAL EN POBLACIÓN JOVEN. ESTUDIO FARMACOGENÓMICO EN ORGANOIDES Y EFECTOS DEL MICROAMBIENTE TUMORAL	ICI20/00057
CAPACITACIÓN DE PERSONAL SANITARIO EN EL ABORDAJE DE LA SEXUALIDAD, LA PREVENCIÓN DE VIH Y OTRAS ENFERMEDADES DE TRANSMISIÓN SEXUAL EN ADOLESCENTES.	GILEAD-TALIA SAINZ CURSO
CARACTERIZACIÓN ALERGÉNICA Y DETERMINACIÓN DE LA RELEVANCIA CLÍNICA DEL POLEN DE ENCINA COMO ALÉRGENO DE INTERÉS EN PACIENTES POLÍCLÍNICOS Y SU RELACIÓN CON EL DESARROLLO DE SÍNDROME DE ALERGIA ORAL CON ALIMENTOS	PI22/00221
CARACTERIZACIÓN CLÍNICA DEL SÍNDROME ALCOHÓLICO-FETAL: REPERCUSIÓN SOBRE LA FUNCIÓN VISUAL Y LA VISIÓN FUNCIONAL	2024597
CARACTERIZACIÓN DE LA FIBROSIS MIOCÁRDICA EN TRANSPOSICIÓN DE GRANDES VASOS Y VENTRÍCULO DERECHO SISTÉMICO MEDIANTE TÉCNICAS DE IMAGEN Y BIOMARCADORES MOLECULARES Y ASOCIACIÓN CON EVENTOS ADVERSOS	PI22/00707
CARACTERIZACIÓN DE LAS FUNCIONES INMUNOSUPRESORAS DE MAFG EN MELANOMA Y SUS POTENCIALES IMPLICACIONES PARA LA TERAPIA DEL CÁNCER	GEM2023_OVP
CARACTERIZACIÓN DE PATRONES DE EXPRESIÓN DEL FH Y PROTEÍNAS FHRs DEL COMPLEMENTO MEDIANTE WESTERN-BLOT E INTELIGENCIA ARTIFICIAL. CORRELACIÓN GENOTIPO-FENOTIPO EN PATOLOGÍA RENAL Y OCULAR	PI22/00211
CARACTERIZACIÓN FUNCIONAL DE LA DEGLICOSILACIÓN Y PROTEOLISIS DEL FH DEL COMPLEMENTO Y RELEVANCIA EN LA PATOLOGÍA DEL SÍNDROME HEMOLÍTICO-URÉMICO ATÍPICO	2022621
CARBAPED-1. BACTERIEMIAS POR GRAMNEGATIVOS RESISTENTES A CARBAPENÉMICOS EN PEDIATRÍA: PREVALENCIA, CLONALIDAD Y ESTRATEGIAS PARA LA MEJORA DE LA SUPERVIVENCIA EN ESPAÑA.	PI23/00391
CARE_Corona Accelerated R&D in Europe	CARE_ALBERTO BOROBIA
Causative Link between respirAtory syncytial viRus and chronic lung diseases: Identifying Targets for therapY	CLARITY_CALVO
CÉLULAS T HELPER FOLICULARES (Tfh) T FOLICULARES REGULADORAS (Tfr) Y T HELPER PERIFÉRICAS (Tph) EN ARTRITIS REUMATOIDE PRECLÍNICA, TEMPRANA Y ESTABLECIDA: HERRAMIENTAS PARA LA MEDICINA PERSONALIZADA	PI20/00141
CERT22/00065 ANTONIO PÉREZ MARTÍNEZ	CERT22/00065
CHARACTERIZATION OF CANCER-CELL PLASTICITY IN HEAD AND NECK CANCERS: DISCOVERY OF NEW THERAPEUTIC TARGETS AND BIOMARKERS FOR DISEASE PROGRESSION AND TREATMENT RESPONSE	PI23/00192
ClearPap: DISPOSITIVO DE TERAPIA FOTODINÁMICA PARA EL TRATAMIENTO DE LESIONES ANALES ASOCIADAS A VPH	DTS22/00181
CODIAM APP. Atención Excelente al Código Infarto	2023.059



TITULO	CODIGO
COLONIZACIÓN DE GESTANTES POR BACTERIAS MULTIRRESISTENTES Y TRANSMISION PERINATAL EN <32 SEMANAS: PREVALENCIA Y MORBILIDAD	PI-3726 SAENZ DE PIPAON
COLONIZACIÓN POR BACTERIAS RESISTENTES A LOS ANTIBIÓTICOS EN MENORES RECIÉN LLEGADOS A ESPAÑA Y SU EVOLUCIÓN TRAS UN AÑO DE ESTANCIA EN NUESTRO PAÍS	2023684
COMBINACIÓN DE TÉCNICAS "ÓMICAS" Y DE IMAGEN PARA LA IDENTIFICACIÓN DE MARCADORES ASOCIADOS A LA RESPUESTA AL TRATAMIENTO NEOADYUVANTE EN PACIENTES CON CÁNCER DE RECTO: IMPLICACIONES PRONÓSTICAS Y TERAPEÚTICAS	PI21/01047
Consolidation of WGS and RT-PCR activities for SARS-CoV-2 in Spain towards sustainable use and integration of enhanced infrastructure and processes in the RELECOV network.	RELECOV 2.0
CONTRIBUCION DE LA MODIFICACION METABOLICA A LA REPROGRAMACION CELULAR Y LA TRANSFORMACION ONCOGENICA	LUNA-FUND DOMINGO MARTINEZ
CONTRIBUCION DE LAS CELULAS GIBRIDAS TUMORALES (THC) A LA METASTASIS DEL CANCER DE PULMON: ESTUDIO EXHAUSTIVO EN MODELOS ANIMALES Y PACIENTES CON METASTASIS AVANZADA	López Collazo PI-3521 Antolin
CORDIAL_Clinical validation of a continuous flow peritoneal dialysis system, with dialysate regeneration	CORDIAL_AUXILIADORA BAJO
CP20/00024 PROYECTO MS LAURA OTERO ORTEGA	CP20/00024 PROYECTO MS
CP20/00106 PROYECTO MS CARLOS DEL FRESNO SÁNCHEZ	CP20/00106 PROYECTO MS
DESARROLLO DE ENSAYOS DE VALIDACIÓN FUNCIONAL COMO COMPLEMENTO DEL DIAGNÓSTICO MOLECULAR DE ERRORES CONGÉNITOS DE LA RESPUESTA INMUNOLÓGICA	2022.335*
DESARROLLO DE HERRAMIENTAS PREDICTIVAS Y TERAPEÚTICAS PARA COMBATIR LA RESISTENCIA A CISPLATINO EN CARCINOMAS ESCAMOSOS DE CABEZA Y CUELLO	PI20/00329
DESARROLLO DE NANOSISTEMAS PARA ELIMINAR LA RESPUESTA INMUNE CONTRA EL FACTOR VIII EN RATONES CON HEMOFILIA GRAVE E INHIBIDORES:UN ESTUDIO DE PRUEBA DE CONCEPTO PARA EL DISEÑO DE NUEVOS PROTOCOLOS DE TOLERANCIA INMUNE EN PACIENTES CON HEMOFILIA	BUTTA COLL-TAKEDA
DESARROLLO DE NUEVAS ESTRATEGIAS PARA MEJORAR EL MANEJO TERAPEÚTICO DE LOS PACIENTES CON HEMOFILIA A EN PRESENCIA DE INHIBIDOR	PI22/01461
DESARROLLO DE UN TRATAMIENTO BASADO EN ADMINISTRACIÓN DE PROTEÍNAS ENCAPSULADAS PARA MEJORAR LA RECUPERACIÓN FUNCIONAL TRAS UNA HEMORRAGIA CEREBRAL. UNA APROXIMACIÓN TRASLACIONAL	PI23/00436
DESARROLLO E IMPLEMENTACIÓN DE UN PROTOCOLO INTEGRAL COMBINADO CON LA BÚSQUEDA DE NUEVOS GENES DE CATARATAS CONGÉNITAS BILATERALES (CC) NO SINDRÓMICAS	VALLESPIN-GRUPO SOCIAL ONCE
DESARROLLO Y APLICACIÓN TERAPEÚTICA DE UN SISTEMA DE PERFUSIÓN NORMOTÉRMICA EXTRACORPÓREA EN TRASPLANTE INTESTINAL: EL FINAL DE LA EDAD DE HIELO	PI23/01189

TITULO	CODIGO
DESARROLLO Y FABRICACIÓN DE HISOPOS POR IMPRESIÓN 3D PARA LA ELABORACIÓN DE KITS DE EXTRACCIÓN DE MUESTRAS COVID19: VALIDACIÓN HOSPITALARIA DE SU USO"	PI-4451 - MINGORANCE CRUZ
DESCIFRANDO EL PAPEL DE FACTOR H-RELATED PROTEINS EN LAS ENFERMEDADES RENALES RELACIONADAS CON COMPLEMENTO	PI19/0169
DESCIFRANDO EL PAPEL DE LAS VESÍCULAS EXTRACELULARES COMO MODULARES DE LA RESPUESTA INMUNOLÓGICA PARA PROMOVER LA RECUPERACIÓN TRAS HEMORRAGIA INTRACELEBRAL: ESTUDIO TRANSLACIONAL	PI20/00243
DESINFECCIÓN IN VIVO DE IMPLANTES ORTOPÉDICOS METÁLICOS MEDIANTE CALOR GENERADO POR INDUCCIÓN ELECTROMAGNÉTICA	MMA2020 GOMEZ BARRENA
DETERMINACION DE NUEVOS MEDIADORES DEL SISTEMA INMUNE INNATO COMO BIOMARCADORES DE DAÑO CARDIACO EN EL INFARTO AGUDO DE MIOCARDIO"	FERNÁNDEZ VELASCO-SEC PI-3110
DIAGNÓSTICO SIN BIOPSIA EN LA ENFERMEDAD CELÍACA: DEFINICIÓN DE UN UMBRAL PARA CADA TEST DE ANTICUERPOS ANTITRANGLUTAMINASA IgA	2022637
DIGITTAL PCR SYSTEMS	IFEQ22/00003
DINAMIZACIÓN DE CIENCIA DISRUPTIVA EN PREDICTORES DE ENFERMEDADES TUMORALES, INFECCIOSAS Y HEREDITARIAS COMO BASE DE LA MEDICINA PERSONALIZADA	FORT23/00006_COORDINACIÓN
DINAMIZACIÓN DE CIENCIA DISRUPTIVA EN PREDICTORES DE ENFERMEDADES TUMORALES, INFECCIOSAS Y HEREDITARIAS COMO BASE DE LA MEDICINA PERSONALIZADA	FORT23/00006_GRUPO I
DINAMIZACIÓN DE CIENCIA DISRUPTIVA EN PREDICTORES DE ENFERMEDADES TUMORALES, INFECCIOSAS Y HEREDITARIAS COMO BASE DE LA MEDICINA PERSONALIZADA	FORT23/00006_GRUPO II
DINAMIZACIÓN DE CIENCIA DISRUPTIVA EN PREDICTORES DE ENFERMEDADES TUMORALES, INFECCIOSAS Y HEREDITARIAS COMO BASE DE LA MEDICINA PERSONALIZADA	FORT23/00006_GRUPO III
DINAMIZACIÓN DE CIENCIA DISRUPTIVA EN PREDICTORES DE ENFERMEDADES TUMORALES, INFECCIOSAS Y HEREDITARIAS COMO BASE DE LA MEDICINA PERSONALIZADA	FORT23/00006_GRUPO IV
DINAMIZACIÓN DE CIENCIA DISRUPTIVA EN PREDICTORES DE ENFERMEDADES TUMORALES, INFECCIOSAS Y HEREDITARIAS COMO BASE DE LA MEDICINA PERSONALIZADA	FORT23/00006_GRUPO V
DINAMIZACIÓN DE CIENCIA DISRUPTIVA EN PREDICTORES DE ENFERMEDADES TUMORALES, INFECCIOSAS Y HEREDITARIAS COMO BASE DE LA MEDICINA PERSONALIZADA	FORT23/00006_GRUPO VI
DOSE-FINDING FOR DOBUTAMINE DURING TRANSITIONAL CIRCULATION IN THE VERY PRETERM INFANT	ICI23/00072
DOSIFICACIÓN INDIVIDUALIZADA DE TACROLIMUS EN TRASPLANTE RENAL PEDIÁTRICO: DESARROLLO DE MODELOS PREDICTIVOS, SIMULACIONES Y APLICACIONES BASADOS EN PBPK (ModSimTer-Tacro)	PI21/01507

TITULO	CODIGO
EARLY MOLECULAR NANODIAGNOSTICS OF BRAIN TUMORS USING IMMUNE-PET (DIAGBI)	PLEC2021-008034
EFFECTIVIDAD DE UN PROGRAMA DE EJERCICIOS EN PACIENTES CON ENFERMEDAD DE COVID-19 INGRESADOS EN PLANTA DEL HOSPITAL UNIVERSITARIO LA PAZ	Gil Martinez-COVID PI-4109
EFFECTO DE LA SUPLEMENTACIÓN TEMPRANA CON ÁCIDO DOCOSAHEXANOICO Y ÁCIDO ARAQUIDÓNICO SOBRE LA INCIDENCIA DE DISPLASIA BRONCOPULMONAR EN NIÑOS EXTREMADAMENTE PREMATUROS	4840 SAENZ DE PIPAON
EFFECTO DE UNA INTERVENCIÓN NUTRICIONAL INMUNOMODULADORA SOBRE LA MICROBIOTA, TRANSLOCACIÓN BACTERIANA, INFLAMACIÓN/ACTIVACIÓN INMUNE Y RESPUESTA A VACUNAS EN LA INFECCIÓN POR EL VIH EN NIÑOS. ESTUDIO PILOTO PEDIABIOTA. HULP: 4008	Dra. Mellado Peña-ESPID
EFFICACY, SAFETY AND COSTEFFECTIVENESS OF METHOTREXATE, ADALIMUMAB, OR THEIR COMBINATION IN NON INFECTIOUS NON ANTERIOR UVEITIS: A MULTICENTER, RANDOMIZED, PARALLEL 3 ARM, ACTIVE-CONTROLLED, PHASE 3 OPEN LABEL WITH BLINDED OUTCOME ASSESSMENT STUDY	5681 CO-THEIA
EFICACIA A CUATRO AÑOS DE LAS VACUNAS COVID-19 FRENTE A ENFERMEDAD GRAVES E INFECCIONES ASINTOMÁTICAS: ESTUDIO COVIDVAC@ESPAÑA	ICI21/00065
EFICACIA DEL MASAJE TERAPEUTICO PARA ALIVIAR EL MALESTAR DE NIÑOS Y NIÑAS CON BRONQUIOLITIS	CODEM 5508-CARMEN SELLAN
EHRA-PATHS_ADDRESSING MULTIMORBIDITY IN ELDERLY ATRIAL FIBRILLATION PATIENTS THROUGH INTERDISCIPLINARY, TAILORED, PATIENT-CENTRED CARE PATHWAYS	EHRA-PATHS_JOSE LUIS MERINO
EL PAPEL DE LA INSULINA EN LA VIA DE SEÑALIZACION pi3k-akt COMO TRATAMIENTO PRENATAL DE LA HIPOPLASIA PULMONAR EN UN MODELO TERATOGENICO DE HERNIA DIAFRAGMATICA CONGENITA	ALVAREZ BARRIAL PREMIO HDC
ENSAYO CLÍNICO ABIERTO Y MULTICÉNTRICO DE RVU120 EN PACIENTES CON SÍNDROME MIELODISPLÁSICO DE ALTO RIESGO O LEUCEMIA MIELOIDE AGUDA, RECIDIVANTES O RESISTENTES, CON O SIN MUTACIÓN DE NPM1 (RIVER-52)	2023885
ENSAYO CLINICO ALEATORIZADO, DOBLE CIEGO, 3 BRAZOS, PARA EVALUAR EL IMPACTO DE LA PERDIDA SANGUINEA TRAS LA ADMINISTRACION DE TRES PAUTAS DE ACIDO TRANEXAMICO EN PACIENTES INTERVENIDOS POR SARCOMAS OSEOS O DE PARTES BLANDAS	Irene Barrientos-Fund. SECOT
ENSAYO CLÍNICO DE FASE II, COMPARATIVO, ALEATORIZADO, ADAPTATIVO PARA EVALUAR LA SEGURIDAD E IMMUNOGENICIDAD DE UNA DOSIS DE COMINARTY® EN SUJETOS QUE HAYAN RECIBIDO UNA DOSIS DE VAXZERIA	5859 CombiVacS
ENSAYO CLÍNICO FASE II DE INFUSIÓN INTRATUMORAL/INTRAVENTRICULAR DE CÉLULAS CART-NKG2D O NKIL15 EN NIÑOS, ADOLESCENTES Y ADULTOS JÓVENES CON TUMORES DE ALTO GRADO RECURRENTES/REFRACTARIOS DEL SISTEMA NERVIOSO CENTRAL (CINK-CAR)	ICI19/00052
ENSAYO CLÍNICO FASE II, RANDOMIZADO, DE QUINACINA FRENTE A METRONIDAZOL EN GIARDIASIS RESISTENTE EN NIÑOS: QUIN4KIDS	ICI22/00065

TITULO	CODIGO
ENSAYO CLÍNICO PILOTO DULCINEA (DUBBING LANGUAGE-THERAPY CINEMABASED IN APHASIA POST-STROKE. A FEASIBILITY CROSS-OVER PILOT-TRIAL	FUENTES GIMENO 5405 CAIXA
ENSAYO CLÍNICO RANDOMIZADO DE INTERVENCIÓN MULTIDISCIPLINARIA EN PACIENTES FRÁGILES SARCOPÉNICOS CON ESTENOSIS AÓRTICA SEVERA SINTOMÁTICA	2024211
ENVEJECIMIENTO ACELERADO EN NIÑOS QUE VIVEN CON EL VIH Y NIÑOS EXPUESTOS INTRAÚTERO AL VIH/TAR: PROYECTO EPIKIDS	PI23/01493
ERA4HEALTH_Fostering a European Research Area for Health Research	ERA4HEALTH_ALBERTO BOROBIA
ERA4TB_European Tuberculosis Régimen Accelerator	ERA4TB_ALBERTO BOROBIA
ERN BOND 2023-2027_European Reference Network on Rare BONE Diseases	BOND2023-2027_HEATH
ERN TransplantChild 2023-27	TransplantChild23-27_PJ
ESTDUIIO DE LA RESPUESTA VACUNAL EN MUESTRAS DE SANGRE SECA EN POBLACIÓN PEDIÁTRICA	RODRIGUEZ MOLINO-ESPID
ESTRATEGIA PARA EL DIANOSTICO INTEGRAL DEL NISTAGMUS: ESTUDIO DE FUNCIÓN VISUAL, PRONOSTICO Y GENETICO. EN BUSCA DE BIOMARCADORES.	DRA. NIEVES MORENO GRUPO ONCE
ESTUDIO CLÍNICO Y EXPERIMENTAL DE INDUCCIÓN DE TOLERANCIA OPERACIONAL MEDIANTE LA COMBINACIÓN DE TRAPLANTE DE PROGENITORES HEMATOPOYÉTICOS Y TRASPLANTE DE ÓRGANO SOLIDO	AP-16022/2024
ESTUDIO CUALITATIVO SOBRE LA PERCEPCIÓN DE LA INFORMACIÓN PRENATAL DE NEONATÓLOGOS A FAMILIAS DE RECÉN NACIDOS PREMATUROS EXTREMOS	2024699
ESTUDIO DE FASE 2/3, OPERATIVAMENTE SIN INTERRUPCIONES, ALEATORIZADO, ABIERTO, MULTICÉNTRICO Y CON CONTROL ACTIVO PARA EVALUAR LA SEGURIDAD Y LA EFICACIA DE BICTEGRAVIR/LENACAPAVIR EN COMPARACIÓN CON UN RÉGIMEN DE REFERENCIA ESTABLE EN PERSONAS CON VIH-1 EN SUPRESIÓN VIROLÓGICA QUE RECIBEN PAUTAS DE TRATAMIENTO COMPLEJAS ESTABLES.	2022.387
ESTUDIO DE FASE 3, ALEATORIZADO, COMPARATIVO CON TRATAMIENTO ACTIVO, ABIERTO Y MULTICÉNTRICO PARA COMPARAR LA EFICACIA Y LA SEGURIDAD DE MK-2870 EN MONOTERAPIA FRENTE AL TRATAMIENTO ELEGIDO POR EL MÉDICO EN PARTICIPANTES CON CÁNCER DE ENDOMETRIO QUE HAN RECIBIDO PREVIAMENTE QUIMIOTERAPIA CON UN DERIVADO DEL PLATINO E INMUNOTERAPIA (ENGOT-EN23/GOG3095)	2023620
ESTUDIO DE FASE IIA, MULTICÉNTRICO, DOBLE CIEGO (PARTICIPANTE E INVESTIGADOR), ALEATORIZADO Y CONTROLADO CON PLACEBO EN EL QUE SE INVESTIGAN LA FARMACOCINÉTICA, LA FARMACODINÁMICA, LA SEGURIDAD Y LA TOLERABILIDAD DE TIN816 EN EL TRATAMIENTO DE PACIENTES CON LESIÓN RENAL AGUDA ASOCIADA A SEPSIS	2022282

TITULO	CODIGO
ESTUDIO DE FASE III, ALEATORIZADO, MULTICÉNTRICO, DOBLE CIEGO, CONTROLADO CON PLACEBO Y CON UN FÁRMACO COMPARATIVO, CON UN PERÍODO ALEATORIZADO DE REPOSO FARMACOLÓGICO Y REPETICIÓN DEL TRATAMIENTO PARA EVALUAR LA EFICACIA, LA SEGURIDAD Y LA TOLERABILIDAD DE TAK-279 EN SUJETOS CON PSORIASIS EN PLACAS DE MODERADA A GRAVE	2023717
ESTUDIO DE INFECCIONES POR BACTERIAS RESISTENTES A CARBAPENÉMICOS EN PEDIATRÍA - Carba-PED	PI-4924 ESCOSA GARCIA SEIP
ESTUDIO DE LA PLASTICIDAD TUMORAL EPIGENÉTICA A TRAVÉS DE LA CARCINOGENÉISIS Y PROGREGIÓN DEL CPNM EN BIOPSIA LÍQUIDA SETUP	PI21/00145
ESTUDIO DE LA VARIACIÓN BIOLÓGICA DE LOS BIOMARCADORES IMPLICADOS EN EL SEGUIMIENTO DE LA ENFERMEDAD RENAL CRÓNICA Y LA OSTEOPOROSIS.	PI23/00689
ESTUDIO DE LAS CARACTERÍSTICAS CLÍNICAS Y FISIOPATOLÓGICAS DEL ANGIOEDEMA SIN HABONES.	PI19/01434
ESTUDIO DE LOS CAMBIOS ESTRUCTURALES DE LA CROMATINA IMPLICADOS EN LA RESISTENCIA A LA QUIMIOTERAPIA EN EL ADENOCARCINOMA DE PÁNCREAS Y DE LA POSIBLE UTILIDAD DE LOS INHIBIDORES DE EZH2 PARA REVERTIRLOS.	PI23/01533
ESTUDIO DE NUEVAS VARIANTES ASOCIADAS A TOXICIDAD POR FLUOROPYRIMIDINAS	2022184
ESTUDIO EPIDEMIOLÓGICO Y MOLECULAR DE LA INFECCIÓN POR VHD EN UNA GRAN ÁREA URBANA DE ESPAÑA. OPTIMIZACIÓN DE LA CASCADA DE ATENCIÓN	PI22/00849
ESTUDIO GENÉTICO Y FUNCIONAL EN PACIENTES CON ENFERMEDADES DE GORHAM-STOUT (GSD) Y ANOMALÍAS LINFÁTICAS GENERALIZADAS (GLA)	TRIANA JUN ANOM LINFA PI-3414
ESTUDIO LONGITUDINAL DE UNA COHORTE REPRESENTATIVA: SUPERANDO LA HETEROGENEIDAD CLÍNICA Y BIOLÓGICA EN PRIMEROS EPISODIOS PSICÓTICOS	PI20/01113
ESTUDIO MULTICÉNTRICO, PROSPECTIVO, ABIERTO, ALEATORIZADO Y CON GRUPOS CRUZADOS PARA EVALUAR LA FARMACOCINÉTICA (FC), LA SEGURIDAD Y LA TOLERABILIDAD DE TAK-881 EN INMUNODEFICIENCIAS PRIMARIAS (IDP)	2023649
MULTICENTER, PROSPECTIVE, OPEN-LABEL, RANDOMIZED, CROSSOVER STUDY TO EVALUATE PHARMACOKINETICS (PK), SAFETY, AND TOLERABILITY OF TAK-881 IN PRIMARY IMMUNODEFICIENCY DISEASES (PIDD)	
ESTUDIO PARA LA IMPLEMENTACIÓN DE LA TECNOLOGÍA ÓMICA EN LA IDENTIFICACIÓN DE MARCADORES ASOCIADOS A TRANSFORMACIÓN MALIGNA DE LA ENDOMETRIOSIS OVÁRICA	PI23/00752
ESTUDIO PILOTO SOBRE LA IMPLEMENTACION DE RESULTADOS REPORTADOS POR EL PACIENTE EN LA CIRUGÍA GENERAL MAYOR	PI22/00847
EU-RESPONSE_European Research and Preparedness Network for Pandemics and Emerging Infectious Diseases	EU-RESPONSE_ARRIBAS
EURL-IVD-1_Harmonization process of European Reference Laboratories for in vitro diagnosis.	EURL-IVD-1_GARCÍA

TITULO	CODIGO
European Rare disease research Coordination and support Action	ERICA - 964908
European Joint Programme on Rare Diseases	EJP-RD 825575
EVALUACIÓN DE LA CAUSALIDAD DE LAS REACCIONES ADVERSAS GRAVES A FÁRMACOS: UTILIDAD DE LOS ALGORITMOS DE CAUSALIDAD Y ENSAYOS IN VITRO	PI21/01159
EVALUACIÓN DE LA MICROCIRCULACIÓN CORTICAL (MCC) DEL TRASPLANTE RENAL A LARGO PLAZO MEDIDA POR ECOGRAFÍA CON CONTRASTE (EC) Y SU CORRELACIÓN HISTOPATOLÓGICA POR BIOPSIA RENAL	JIMENEZ MARTÍN-PI-3535 SMT
EVALUACIÓN DE LAS VÍAS PATOGENICAS DE LA ASOCIACIÓN APNEA DEL SUEÑO Y CÁNCER PARA UNA MEDICINA DE PRECISIÓN	PI22/01262
EVALUACIÓN DEL PERFIL DE HIPERMETILACIÓN DE MICRORNAS PARA LA ESTIMACIÓN DE RIESGO DE CÁNCER DE PULMÓN EN PACIENTES CON EPOC	PI22/01764
EVALUACIÓN DEL VALOR PREDICTIVO DE LA PRUEBA COPEPTINA PARA EL DIAGNÓSTICO DE DEFICIENCIA DE ARGININA-VASOPRESINA EN PACIENTES EN POSTOPERATORIO TEMPRANO DE CIRUGÍA HIPOFISARIA Y DEL ÁREA SELAR	2023831
EXPLORANDO LAS CÉLULAS MADRE PLURIPOTENTES INDUCIDAS COMO FUENTE PARA REGENERAR EL ESTROMA CORNEAL	PI23/00207
EXPLORATION OF 2 AND 3D MODELS OF ANGIOSARCOMA AND THEIR FARCOLOGICAL SDREENING	Dra. Mendiola-Beca VYDA-GEIS
EXPLORER: PRIMER PORTOFOLIO DE DISPOSITIVOS DE USO DOMÉSTICO DESTINADO A LA REHABILITACIÓN DE PACIENTES AFECTADOS POR TRASTORNOS DE LA MARCHA	PMPTA22/00208
FACTORES INMUNOLOGICOS EN LA TRANSFORMACION MALIGNA DE LA ENDOMETRIOSIS	HERNANDEZ GUTIERREZ PI-3350
FARMACOGENÉTICA DE INHIBIDORES TIROSINA-QUINASA EN CÁNCER DE PULMÓN: MEDICINA DE PRECISIÓN MÁS ALLÁ DE UN SOLO GEN	PI22/00128
FENOTIPO CLÍNICO Y RESPUESTA A AGONISTAS DE RECEPTORES DE TROMBOPOYETINA EN PACIENTES ANCIANOS CON TROMBOCITOPENIA INMUNE	PI22/01489
FirSt bio-Tool for Exosomal normalization in Liquid biopsy and its clinical applicability for Lung cancer patients strAtification	IBÁÑEZCÁCERES-PI4628
FÓRMULAS NUTRICIONALES PARA EL CONTROL DEL DÉFICIT DE ÁCIDO DOCOSAHEXAENOICO DHA Y ÁCIDO ARAQUINÓDICO AA EN NIÑOS EXTREMADAMENTE PREMATUROS	RAMÓN ARECES SAENZ DE PIPAON
FOSTREN_Fostering and Strengthening Approaches to Reducing Coercion in European Mental Health Services (CA19133).	FOSTREN_NOCETE
FOUR-YEAR EFFECTIVENESS OF COVID-19 VACCINES AGAINST SEVERE DISEASE AND ASYMPTOMATIC INFECTION: THE COVIDVAC@SPAIN STUDY	PI-4877 COVIDVAC@SPAIN
GLUCEMIA Y DAÑO CEREBRAL POR ISQUEMIA REPERFUSIÓN EN PACIENTES CON INFARTO CEREBRAL AGUDO TRATADOS CON TROMBECTOMÍA MECÁNICA. ESTUDIO GLIAS-TM	PI21/00962

TITULO	CODIGO
HACIA LA TELEMONITORIZACIÓN EN Enf. INFLAMATORIAS INMUNOMEDIADAS: IMPLEMENTACIÓN DE UN MODELO ASISTENCIAL MIXTO (MAM) EN UNA UNIDAD DE TERAPIAS COMPLEJAS	PI22/00777
HACIA UNA INTERVENCIÓN ESTRATIFICADA EN PSIQUIATRÍA: PREDICCIÓN DE TRAYECTORIAS DE RIESGO Y RESILIENCIA PARA LA SALUD MENTAL EN UNA MUESTRA TRANSDIAGNÓSTICA DE JÓVENES (PROYECTO PREMY)	PI23/00380
HEAD-US MOBILE APP: DESINGN AND IMPLEMENTATION	Jimenez Yuste-Mobile App
HosmartAI_Hospital Smart development based on AI	HosmartAI_JOSÉ LUIS MERINO
IDENTIFICACIÓN DE BIOMARCADORES DE RECAÍDA EN CARCINOMAS DE ENDOMETRIO DE RIESGO CLÍNICO INTERMEDIO MEDIANTE ANÁLISIS MULTI-ÓMICO Y DE MICROAMBIENTE INMUNE	PI21/00920
IDENTIFICACIÓN DE BIOMARCADORES FARMACOGENÉTICOS ASOCIADOS A EFICACIA Y TOXICIDAD A RATAMIENTOS EN PACIENTES CON ARTRITIS REUMATOIDE: ESTUDIO BIOFAR	2022260
IDENTIFICACIÓN DE FACTORES INMUNOLÓGICOS Y MOLECULARES CON VALOR PRONÓSTICO EN CÁNCER DE OVARIO ASOCIADO A ENDOMETRIOSIS E IMPLICADOS EN EL POTENCIAL DE MALIGNIZACIÓN DE LA ENDOMETRIOSIS	PI20/01368
IDENTIFICACIÓN DE LOS FACTORES QUE MODIFICAN LA CARGA INTESTINAL DE EPCS Y DESARROLLO DE MODELOS PREDICTIVOS DEL RIESGO DE INFECCIÓN MEDIANTE ALGORITMOS DE INTELIGENCIA ARTIFICIAL	PI22/01523
IDENTIFICACION DE MARCADORES DE HRD Y PREDICCIÓN DE LA RESPUESTA A INHIBIDORES DE PARP EN LÍNEAS CELULARES ESTABLECIDAS Y ORGANOIDES DERIVADOS DE PACIENTES CON CANCER DE OVARIO	PI-4472 MENDIOLA REDONDO
IDENTIFICACIÓN DE MECANISMOS, BIOMARCADORES E INTERVENCIONES EN COMORBILIDAD EN ENFERMEDADES RESPIRATORIAS HIPOXÉMICAS MEDIANTE ABORDAJES PRECLÍNICOS, CLÍNICOS Y COMPUTACIONALES	S2022/BMD-7224 - INSPIRA-CM
IDENTIFICACIÓN DE NECESIDADES PRE- Y POST-QUIRÚRGICA Y EVOLUCIÓN NEUROPSICOLÓGICA Y BIOPSIOSOCIAL EN POBLACIÓN INFANTOJUVENIL SOMETIDA A CIRUGÍA DE TRASPLANTE DE ÓRGANO SÓLIDO Y PECTUS EXCAVATUM. PROYECTO PSYCMAJORSURGERIES	2022014
IDENTIFICACIÓN DE NUEVOS BIOMARCADORES DE PREDICCIÓN DE PROGRESIÓN EN PACIENTES CON TUMORES ADENOIDES CÍSTICOS Y DUCTALES DE GLÁNDULA SALIVAR	PI22/01512
IDENTIFICACIÓN DE NUEVOS ERRORES INNATOS DE LA INMUNIDAD HACIA EL DIAGNÓSTICO DE PRECISIÓN Y PREVENCIÓN DE ENFERMEDADES INMUNOLÓGICAS	PI22/00790
IDENTIFICACIÓN DE NUEVOS MECANISMOS GENÉTICOS Y EPIGENÉTICOS DE RESISTENCIA A LA INMUNOTERAPIA DE PRIMERA LINEA EN PACIENTES CON CÁNCER DE PULMÓN NO MICROCÍTICO METASTÁSICO (CPNMm) CON ALTA EXPRESIÓN PD-L1. ESTUDIO KEYPREDICT	2022.309*
IDENTIFICACIÓN DEL RIESGO DE CÁNCER EN PACIENTES CON APNEA OBSTRUCTIVA DEL SUEÑO CON LA DETECCIÓN DE INMUNOCHECKPOINTS	PI19/01363



TITULO	CODIGO
IDENTIFICATION OF NEW BIOMARKERS TO PREDICT PATIENT PROGRESSION IN DUCTAL SALIVARY CANCER	2022424
IMPACTO DE ABACAVIR Y TENOFOVIR EN LA RECUPERACIÓN A LARGO PLAZO DEL ESTADO DE INMUNOSENESCENCIA EN UNA COHORTE PROSPECTIVA DE ADULTOS DE AVIRÍMICOS INFECTADOS POR EL VIH	PI19/00294
IMPACTO DE LA PANDEMIA COVID-19 EN LAS INFECCIONES RESPIRATORIAS VIRALES, RESPUESTA INMUNE Y MICROBIOTA EN EL PRIMER AÑO DE VIDA, INCLUYENDO RECIEN NACIDOS PREMATUROS	PI21/00377
IMPACTO DE LAS VARIANTES GENÉTICAS EN REGIÓN 3' UTR DE LOS GENES CAUSANTES DE LA HIPERCOLESTEROLEMIA FAMILIAR: REGULACIÓN DEL METABOLISMO DE LÍQUIDOS MEDIANTE miRNAs.	PI21/01239
IMPACTO DE UNA INTERVENCIÓN MULTIDISCIPLINARIA EN EL PRONÓSTICO DE PACIENTES FRÁGILES CON ESTENOSIS AÓRTICA SEVERA SINTOMÁTICA: ENSAYO RANDOMIZADO	5795 SASPAIN
IMPACTO DE UNA INTERVENCIÓN MULTIDISCIPLINARIA EN EL PRONÓSTICO DE PACIENTES FRÁGILES CON ESTENOSIS AÓRTICA SEVERA SINTOMÁTICA: ENSAYO RANDOMIZADO.	PI19/01010
IMPACTO DEL COVID-19 MATERNO EN LA RESPUESTA INMUNE DE LOS NIÑOS	RODRIGUEZ MOLINO-AEP
IMPACTO DEL COVID-19 MATERNO EN LA RESPUESTA INMUNE DE LOS NIÑOS	RODRIGUEZ MOLINO-AEP COVID
IMPACTO DEL RETRASO EN EL INICIO DE LA ANTIBIOTERAPIA E IDENTIFICACIÓN DE BIOMARCADORES PRONÓSTICOS EN LA EVOLUCIÓN DE PACIENTES CON SEPSIS A SHOCK SÉPTICO	PI20/01589
IMPLANTES COCLEARES Y FUNCIÓN COGNITIVA EN MAYORES DE 55 AÑOS	PREMIO FIAPAS-LASSALETTA
IND2022/BMD-23669 CARLOS DEL FRESNO SÁNCHEZ	IND2022/BMD-23669
INFECCIONES AGUDAS/RECIENTES Y REINFECCIONES POR VHC EN HOMBRES QUE TIENEN SEXO CON HOMBRES CON Y SIN VIH	PI20/00507
INFLUENCIA DEL HIGADO EN EL INJERTO INTESTINAL. ESTUDIO DE SU PAPEL PROTECTOR DE RECHAZO.	ANE MIREN-S.E. TRASPLANTE
INTEGRACIÓN DE LAS CARACTERÍSTICAS MOLECULARES, GENÓMICAS, MORFOLÓGICAS, Y AMBIENTALES PARA MEJORAR EL DIAGNÓSTICO Y TRATAMIENTO DE PRECISIÓN EN ENFERMEDADES PULMONARES INTERSTICIALES DIFUSAS FIBROSANTES (PRECISION-EPID)	PMP22/00083
INTEGRACIÓN DE LOS BIOMARCADORES DE METILACIÓN GENÓMICA GLOBAL (METILOMA) EN PACIENTES CON SOSPECHA DE ENFERMEDADES RARAS, COMO COMPLEMENTO DIAGNÓSTICO: DESENTAÑANDO LAS VARIANTES DE SIGNIFICADO INCIERTO	PMP22/00049
INTELIGENCIA ARTIFICIAL Y MACHINE LEARNING EN ENFERMEDADES HUMANAS	Lapunzina Badia-Ramón Areces
IN-VIVO IMAGING_IVIS	IFEQ22/00004



TITULO	CODIGO
IronKiller_Joining the forces of Natural Killer Cells and Ferroptosis to treat Refractory Neuroblastoma	IronKiller_ADRIANA MAÑAS
LIVERATION_UNRAVELLING THE IMPACT OF RADIOFREQUENCY IN LIVER SURGERY: THE KEY TO DECREASE THE LOCAL RECURRENCE?	2023.417
MARCADORES DE RESPUESTA POST-VACUNAL EN POBLACIÓN INMUNOCOMPROMETIDA (MARVIC): OPORTUNIDADES PARA EL DESARROLLO DE NUEVAS INMUNOTERAPIAS PARA LA PREVENCIÓN DE LA COVID 19	2024128
MECANISMOS DE LA ACTIVACIÓN Y CONTROL DEL INFLAMASOMA EN LA GENERACIÓN DE COMORBILIDADES EN LA APNEA OBSTRUCTIVA DEL SUEÑO	PI22/01257
MEJORA DEL DIAGNÓSTICO Y DESARROLLO DE TERAPIAS PARA ERRORES CONGÉNITOS DEL METABOLISMO A TRAVÉS DEL ANÁLISIS GENÓMICO, TRANSCRIPTÓMICO, EPIGENÓMICO Y FUNCIONAL DE PACIENTES Y MODELOS	PI22/00699
MELTFORMINA VS PLACEBO PARA LA REVERSIÓN DE LA ACELERACIÓN DE LA EDAD BIOLÓGICA EN PERSONAS DE 50 AÑOS O MAYORES QUE VIVEN CON EL VIH Y CON REPLICACIÓN VIRAL SUPRIMIDA	ICI20/00043
MODELOS PREDICTIVOS DE DAÑO NEUROLÓGICO Y RIESGO CARDIOVASCULAR MEDIANTE LA INTEGRACIÓN DE TÉCNICAS DE IMAGEN Y BIOMARCADORES EN LA GESTACIÓN MONOCORIAL. BIOLOGIA DE SISTEMAS	PI19/00904
MOLÉCULAS MODULADORES DEL SISTEMA INMUNE COMO BIOMARCADORES DE RESPUESTA AL TRATAMIENTO EN ESCLEROSIS MÚLTIPLE: ESTUDIO TRASLACIONAL	PI21/00918
MOVING TOWARD TO A -OMIC CLASSIFICATION FOR PULMONARY ARTERIAL HYPERTENSION	PI21/01593
MPX-RESPONSE_A clinical research network to improve the management of Monkeypox virus disease.	2022565
NEW INFLAMMATORY TARGETS FOR ATRIAL MYOPATHY ASSOCIATED WITH HEART FAILURE	PI20/01482
NUEVOS MECANISMOS NANOMOLECULARES IMPLICADOS EN LA FISIOPATOLOGÍA DE LA INSUFICIENCIA CARDÍACA	CNS2023-145161
ONLINE CEREBRAL PRESSURE AUTOREGULATION CONTINUOUS MONITORIN AS A NEUROBIOMARKER TO GUIDE ASSESSMENT AND INTERVENTION TO PREVENT OR MINIMISE BRAIN INJURY IN THE HIGH-RISK PRETERM INFANT	Adelina Pellicer- CHIESI FOUND
ONTOPREC. IMPLEMENTACIÓN DE ONTOLOGÍAS, TAXONOMÍAS Y ESTANDARIZACIÓN DE LA ENFERMEDADES CRÓNICAS EN MEDICINA DE PRECISIÓN. USO DE LOS ESCORES DE RIESGO POLIGÉNICOS (PRS) COMO CASOS DE USO.	PMP21/00063
OPTIMIZACIÓN DEL TRATAMIENTO ADYUVANTE DEL CÁNCER DE PÁNCREAS EN FUNCIÓN DEL SUBTIPO MOLECULAR DETERMINADO POR BIOMARCADORES INMUNOHISTOQUÍMICOS	2022334
OPTIMIZACIÓN DEL TRATAMIENTO DE LA DERMATITIS ATÓPICA CON CICLOSPORINA MEDIANTE EL DESARROLLO DE MODELOS MULTIÓMICOS DE PREDICCIÓN DE RESPUESTA (Proyecto DermAtOmics)	PI21/01219

TITULO	CODIGO
OPTIMIZACIÓN DIAGNÓSTICA Y TERAPÉUTICA DEL CÁNCER INFANTIL MEDIANTE SU CARACTERIZACIÓN GENÉTICA AVANZADA UTILIZANDO TECNOLOGÍA DE ALTO RENDIMIENTO. Suproyecto: CARACTERIZACIÓN MOLECULAR AVANZADA DE LA LEUCEMIA LINFOBLÁSTICA AGUDA EN PEDIATRÍA.	PI-3007-AECC GALAN GOMEZ
ORTHOpaedic treatment with ALLOgenic combined ATMP in long bone fracture delayed UNION and nonunion	ORTHO-ALLO-UNION_BARRENA
OSTEONECROSIS DE CABEZA FEMORAL: IDENTIFICACIÓN DE ALTERACIONES EN EL HUESO TRABECULAR, CORRELACIÓN CLÍNICA Y FACTORES DE RIESGO EN LA FIJACIÓN DE LA PRÓTESIS TOTAL DE CADERA	PI22/00939
PAPEL DE LOS RECEPTORES DEL SISTEMA INMUNE INNATO EN EL DIAGNÓSTICO DE RECHAZO EN PACIENTES TRASPLANTADOS CARDIACOS	Gonzalez Fernández-SEC
PAPEL DE LOS RECEPTORES NOD1 EN LA CARDIOTOXICIDAD INDUCIDA POR INMUNOTERAPIA EN PACIENTES ONCOLÓGICOS	PI23/01014
PAPEL DE NUEVOS BIOMARCADORES PRONÓSTICOS DE RECUPERACIÓN FUNCIONAL TRAS DETERIORO CATASTRÓFICO Y NO CATASTRÓFICO EN PERSONAS MAYORES VULNERABLES: BIOMARC-RF	PI23/00877
PASIÓN HP-GENETICA DE LA HIPERTENSIÓN PULMONAR	JAIR TENORIO-HIPERTENSIÓN PULM
PAVING THE WAY FOR PERSONALIZED MEDICINE IN NEONATAL AND PEDIATRIC INTENSIVE CARE UNITS	PI22/01743
PERFECT. ESTUDIO DE INFECCIÓN FÚNGICA INVASIVA EN PEDIATRÍA	PI-4947 AYUDAS GILEAD GRASA
PERFILES CUANTITATIVOS DE LAS PROTEÍNAS FH/FHRS DEL COMPLEMENTO COMO BIOMARCADORES DE PREDISPOSICIÓN Y PRONÓSTICO EN EL SÍNDROME HEMOLÍTICO-URÉMICO PRIMARIO Y SECUNDARIO.	PI19/00970
PERFILES DE METILACIÓN DEL ADN Y TRANSCRIPCIÓN GÉNICA COMO MARCADORES DEL AGOTAMIENTO DE LAS CÉLULAS T EN INDIVIDUOS VIH+ NO TRATADOS Y CRÓNICOS AVIRÉMICOS	PI21/00177
PERFILES TRANSCRIPTÓMICOS IMPLICADOS EN EL PRONÓSTICO Y LAS RESISTENCIAS TERAPÉUTICAS A QUIMIOTERAPIA PERIOPERATORIA EN ADENOCARCINOMA GÁSTRICO LOCALMENTE AVANZADO	BECA SEOM 2023 CUSTODIO
PLATAFORMA DE CARACTERIZACIÓN CELULAR DE ALTA DIMENSIONALIDAD (CeLiDA)	IFCS21/00009
PMP21/00107 JAVIER DE CASTRO CARPEÑO	PMP21/00107
POBLACIÓN EN RIESGO DE HIPERTEMIA MALIGNA: COHORTE AMBISPECTIVA	PI20/01444
POTENCIAL TRASLACIONAL DE INHIBIDORES DEL FACTOR DE TRANSCRIPCIÓN HSF1 COMO DROGAS ANTICANCERÍGENAS	PID2021-126325OB-100
PREDICCIÓN DE LA EFICACIA DE LOS FÁRMACOS CARDIOVASCULARES EN RECIÉN NACIDOS	PI22/00567
PREDICCIÓN DE RIESGO DE CARDIOTOXICIDAD EN LAS UNIDADES DE CARDIOONCOLOGÍA. VALOR DE LA GENÉTICA Y DIFERENTES BIOMARCADORES. EL REGISTRO CARDIOTOX	PMP22/00098

TITULO	CODIGO
PREVENCIÓN DEL RECHAZO MEDIANTE TRANSFERENCIA ADOPTIVA DE LINFOCITOS T REGULATORIOS EN UN MODELO EXPERIMENTAL DE TRASPLANTE INTESTINAL	PI21/01332
PREVENCIÓN E INTERVENCIÓN EN SUICIDIO (SURVIVE): ESTUDIO DE COHORTE Y ENSAYOS CLÍNICOS CONTROLADOS ANIDADOS DE PROGRAMAS DE PREVENCIÓN SECUNDARIA PARA INTENTOS DE SUICIDIO	PI19/00941
PRIMER PORTOFOLIO DE DISPOSITIVOS DE USO DOMÉSTICO DESTINADO A LA REHABILITACIÓN DE PACIENTES AFECTADOS POR TRASTORNOS DE LA MARCHA	PMPTA22/00212
Primera bioherramienta para la normalización del contenido exosomal en biopsia líquida y su aplicabilidad clínica para la estratificación y diagnóstico de pacientes con cáncer de pulmón. (Lucadia)	IBANEZCACERES-4628_CONVI
PROOF OF CONCEPT, PILOT, OPEN, SINGLE CENTER RANDOMIZED STUDY OF A GROUP INTERVENTION VS. ROBOTIC COMPANION PETS TO REDUCE LONELINESS IN ELDERLY PERSONS LIVING WITH HIV	GLD23/00017
PROTECT CHILD_A PRivacy-prOTecting Environment for Child Transplants health-related and genomic data integration in the European Reference Network.	2023368
PROYECTO EPIKIDS: ENVEJECIMIENTO EPIGENÉTICO EN NIÑOS QUE VIVEN CON EL VIH Y NIÑOS EXPUESTOS INTRAÚTERO AL VIH/TAR	GLD23/00074 TALIA SAINZ
PROYECTO iPHARMGx: ESTUDIO COLABORATIVO NACIONAL PARA EVALUAR LA EFECTIVIDAD Y EFICIENCIA DE LA IMPLEMENTACIÓN DE BIOMARCADORES FARMACOGENÉTICOS MEDIANTE UNA ESTRATEGIA DE GENOTIPADO ANTICIPADO EN EL SNS	PMP22/00055
PRUEBA EN CONCEPTO PARA NUEVAS INMUNOTERAPIAS CONTRA EL CÁNCER DIRIGIDAS A LA MEMORIA INMUNITARIA INNATA	AECC 2022-CARLOS DEL FRESNO
PsyCARTkids: IMPACTO BIO-PSICOLÓGICO DEL ENTRENAMIENTO COGNITIVO Y MINDFULNESS EN MENORES TRAS TERAPIA CAR-T, TRASPLANTE HEMATOPOYÉTICO O QUIMIOTERAPIA: ESTUDIO DE MÉTODOS MIXTOS Y ENSAYO CONTROLADO-ALEATORIZADO	PI23/00179
REACCIONES DE HIPERSENSIBILIDAD PERIOPERATORIAS: ESTUDIO DE LA INCIDENCIA Y CARACTERIZACIÓN DE ENDOTIPOS MEDIANTE ANÁLISIS METABOLÓMICO Y MOLECULA	PI21/00969
RELACIÓN DE LA FUNCIONALIDAD DE LA MEMBRANA PERITONEAL Y LA PATOLOGÍA CARDIOVASCULAR EN PACIENTES EN DIÁLISIS PERITONEAL TRATADOS CON SOLUCIONES BIOCOMPATIBLES. REPERCUSIÓN SISTÉMICA DE UN PROBLEMA LOCAL	PI22/00574
REPOSITORIO DE BIOMODELOS EN TRAUMATOLOGÍA: UNA BIBLIOTECA 3D MULTIDISCIPLINAR Y COLABORATIVA	AP180652022
REPRODUCCIÓN DE LA HOMEOSTASIS Y DE LOS ESTÍMULOS METABÓLICOS DURANTE LA PERFUSIÓN NORMOTÉRMICA PROLONGADA EN EL HÍGADO AISLADO	PI23/00364
REPRODUCCIÓN DE LA HOMEOSTASIS Y DE LOS ESTÍMULOS METABÓLICOS DURANTE LA PERFUSIÓN NORMOTÉRMICA PROLONGADA EN EL HÍGADO AISLADO	SET2023 FONDEVILA
RESPOND_Improving the Preparedness of Health Systems to Reduce Mental Health and Psychosocial Concerns resulting from the COVID-19 Pandemic	RESPOND_MF BRAVO

TITULO	CODIGO
RESTAURANDO EL BALANCE: MEDIADORES PRORESOLUTIVOS ESPECIALIZADOS PARA LA RESOLUCIÓN DE LA INFLAMACIÓN Y LA REPARACIÓN VASCULAR EN HUMANOS CON ALTO RIESGO CARDIOVASCULAR	AC23_2/00044
RIGIDEZ ARTICULAR POSTRAUMÁTICA EN UN MODELO EN LA RATA: EFICACIA DEL CELECOXIB Y EL KETOTIFENO EN SU PREVENCIÓN	FSECOT2024_SAA
RIPK1 AS TARGET FOR TAUOPATHY AND ALS TREATMENT - RESKUEINASE	IHMC22/00032
RISEINFAMILY_Alliance for Family Integrated Care (FICare) Implementation in Neonatal Intensive Care Units	RISEINFAMILY_PELLICER
ROLE OF PLATELET GLICOSYLATION ON PLATELET FUNCTION AND IMMUNE RESPONSE IN IMMUNE THROMBOCYTOPENIA PATIENTS	PI19/00772
SALVAGUARDANDO EL CEREBRO DE NUESTROS NIÑOS MÁS PEQUEÑOS- ENSAYO CLÍNICO POR INICIATIVA DEL INVESTIGADOR, PRAGMÁTICO, ABIERTO, MULTINACIONAL, ALEATORIZADO FASE III QUE EVALÚA EL TRATAMIENTO BASADO EN LA MONITORIZACIÓN CON ESPECTROMETRÍA CERCANA AL INFRARROJO VERSUS TRATAMIENTO ESTÁNDAR EN EL NIÑO PREMATURO	MMA2019 ADELINA PELLICER
SECUENCIACIÓN RÁPIDA DEL EXOMA, UTILIDAD/APLICACIÓN EN PACIENTES PEDIÁTRICOS INGRESADOS EN UNIDADES DE CRÍTICOS O DE ALTA COMPLEJIDAD.	PI19/01681
SEHOP-PENCIL: Estrategia nacional para la implementación de la medicina personalizada en niños y adolescentes con cáncer	PMP21/00073
SEPSIS: UN ESTUDIO LONGITUDINA EXHAUSTIVO DE LA RESUPUESTA INMUNE PARA LA ESTRATIFICACIÓN DE LOS PACIENTES Y UNA MEDICINA PERSONALIZADA	PI21/00869
SÍNDROME INFLAMATORIO MULTISISTÉMICO ASOCIADO A COVID-19 EN NIÑOS (MIS-C): BASES GENÉTICAS, EPIGENÉTICAS E INMUNOPATOGENÉTICAS	FUNDACIÓ MARATÓ TV3 ,
SPIDeRR_Stratification of Patients using advanced Integrative modeling of Data Routinely acquired for diagnosing Rheumatic complaints	SPIDeRR_EUGENIA MIRANDA
SurvAI: PLATAFORMA WEB PARA LA AUTOMATIZACIÓN DE LA ANOTACIÓN, CLASIFICACIÓN E INTERPRETACIÓN DE VARIANTES GENÉTICAS EN CÁNCER A TRAVÉS DE ALGORITMOS BASADO EN DEEP LEARNING. PREDICCIÓN DE SUPERVIVENCIA Y EFECTO DE VARIANTES DE SIGNIFICADO INCIERTO	DTS22/00145
SURVIVE 2: UN ESTUDIO DE COHORTE EXTENDIDA PARA INVESTIGAR LA CONDUCTA SUICIDA EN ESPAÑA Y LA EFICACIA DE ESTRATEGIAS DE PREVENCIÓN SECUNDARIA	PI23/01469
TORQUETENOVIRUS COMO MARCADOR INMUNOLÓGICO EN NIÑOS CON INFECCIÓN POR EL VIH	PI-4636 GLD21/00090 SAINZTALIA
TRASPLANTAPP: LA PRIMERA RED DE COMUNICACIÓN PARA NIÑOS Y ADOLESCENTES TRASPLANTADOS	HERNANDEZ OLIVEROS-PI-3796
TRASPLANTAPP: LA PRIMERA RED DE COMUNICACIÓN PARA NIÑOS Y ADOLESCENTES TRASPLANTADOS	PI-3796 HDEZ OLIVEROS MAPFRE
TRASPLANTE DE UNIDADES FOLICULARES EN NIÑOS CON ALOPECIA CICATRICIAL. PROYECTO EXPERIMENTAL CON TRASLACIÓN CLÍNICA.	PI23/01464

TITULO	CODIGO
Traumatic and neurogenic joint contracture in an experimental model in the Rat: preventive role of Celecoxib and Ketotifen:CONTRACTURA ARTICULAR TRAUMÁTICA Y NEUROGÉNICA EN UN MODELO EXPERIMENTAL EN LA RATA: PAPEL PREVENTIVO DE CELECOXIB Y KETOTIFENO	BARCO-AYUDA SECEC
TRAUMATISMO Y TRANSFUSIÓN ¿UNA ASOCIACIÓN NECESARIA?	MMA2019 MANUEL QUINTANA
ULTRACENTRÍFUGA PREPARATIVA DE ALTA EFICACIA Y RENDIMIENTO	IFEQ22/00002
UN ENSAYO CLÍNICO FASE IV ADAPTATIVO, MULTICÉNTRICO, CONTROLADO, ALEATORIZADO Y SIMPLE CIEGO PARA EVALUAR LA EFICACIA, SEGURIDAD Y COSTE EFICACIA DE UNA ESTRATEGIA DE GENOTIPADO ANTICIPADO EN UNA POBLACIÓN EN RIESGO DE ENFERMEDAD CARDIOVASCULAR Y SUSCEPTIBLE DE RECIBIR DE ESTATINAS DE ALTA O MODERADA	2023912
UN ESFUERZO INTEGRAL PARA INTENTAR DESCIFRAR LAS BASES (EPI) GENÉTICAS, FENOTÍPICAS Y FUNCIONALES DE LA DESREGULACIÓN DEL LINFOCITO B EN DEFICIENCIAS DE ANTICUERPOS, PARA UN MEJOR PRONÓSTICO Y TRATAMIENTO DE LOS PACIENTES	PI20/01371
UNDINE_The human genetic and immunological determinants of the clinical manifestations of SARS-CoV-2 infection: Towards personalized medicine	UNDINE_REBECA PEREZ
ÚNICAS. IMPLEMENTACIÓN DE UNA RED PEDIÁTRICA PARA LA MEDICINA PERSONALIZADA EN ENFERMEDADES RARAS PEDIÁTRICAS. UN PROYECTO PILOTO	PMP22/00008
USO DE EPIGALOCATEQUINA PARA LA PREVENCIÓN Y EL TRATAMIENTO DEL SÍNDROME DE ALCOHOL FETAL: ESTUDIO EXPERIMENTAL Y CLÍNICO	PI21/01415
UTILIDAD CLÍNICA DE LA BIOPSIA LÍQUIDA EN TUMORES CEREBRALES PEDIÁTRICOS, PARA MEJORAR EL DIAGNÓSTICO, LA ESTRATIFICACIÓN Y EL SEGUIMIENTO DE LOS PACIENTES	PI21/00376
UTILIDAD CLÍNICA DE LOS BIOMARCADORES DE REMODELADO ÓSEO QUE NO SE ALTERAN POR LA FUNCIÓN RENAL Y OTROS BIOMARCADORES EMERGENTES EN EL PACIENTE CON TRASPLANTE RENAL	FEIOMM2024_MLGC
UTILIDAD DE LA ECOGRAFIA TORACICA EN LA INDICACION DE VENTILACION NO INVASIVA EN LA BRONQUIOLITIS AGUDA DEL LACTANTE HOSPITALIZADO. ESTUDIO DE COHORTE.	PI-2525 TALIA SAINZ ESPID
UTILIDAD DE LA MEDICIÓN DE ZONULINA FECAL COMO BIOMARCADOR DE PERMEABILIDAD INTESTINAL EN PACIENTES CON ENFERMEDAD CELÍACA	MOLERO LUIS-PI-4948
VACCELERATE_European Corona Vaccine Trial Accelerator Platform	VACCELERATE_JESÚS FRÍAS
VALIDACIÓN AL ESPAÑOL DE LA ESCALA DE VALORACIÓN CLÍNICA Eface Y DEL SUNNYBROOK FACIAL GRADING SYSTEM	PI20/01032
VALIDACIÓN CLÍNICA EN BIOPSIA LÍQUIDA DE UNA FIRMA GENÉTICA Y EPIGENÉTICA COMO HERRAMIENTA PRONÓSTICA FRENTE A QUIMIOTERAPIA EN PACIENTES CON CÁNCER DE PULMÓN	CPP2022-009545
VALIDACIÓN DE MARCADORES GENÉTICOS Y MOLECULARES PARA EL DIAGNÓSTICO DE ATRESIA BILIAR	PI20/01496

TITULO	CODIGO
VALIDACIÓN DE NUEVAS TÉCNICAS DE ESTIMACIÓN DE LA INMUNOSUPRESIÓN Y DETECCIÓN DEL RECHAZO EN TRASPLANTE HEPÁTICO PEDIÁTRICO.	PI19/01311
VALIDACIÓN DE NUEVOS BIOMARCADORES EN DIABETES GESTACIONAL DE INICIO TARDÍO	PI23/01837
VALIDACIÓN PRECLÍNICA Y CLÍNICA DE UNA TERAPIA CAR-T CD7 PARA LEUCEMIAS PEDIÁTRICAS (7CAR4KIDS)	PI23/00229
VALIDATION OF BIOMAKERS TO PREDICT RESPONSE TO ANTI-EGFR THERAPY IDENTIFIED BY SHOTGUN PROTEOMICS	FELIU BATTLE PI-3322 ANTOLIN
VERDI_SARS-coV2 variants Evaluation in pRegnancy and paeDiatrics cohorts	2022693

## GRUPOS INVESTIGADORES

### Área de neurociencias

Coordinador: Exuperio Díez Tejedor

GRUPO	DIRECTOR
Psiquiatría y Salud Mental	María Fe Bravo Ortiz
Neurología y Enfermedades Cerebrovasculares	Exuperio Díez Tejedor María Gutiérrez Fernández
Estrategias Neuroprotectoras en Enfermedades Neurodegenerativas	Ana Isabel Rojo Sanchís
Implicación de los Sistemas Glicinérgico y Glutamatérgico en Patologías del Sistema Nervioso Central	Francisco Zafra Gómez
Mecanismos Moleculares y Biomarcadores de la Enfermedad Neurodegenerativa	Isabel Lastres Becker
Investigación en Esclerosis Múltiple (HUG)	Yolanda Aladró Benito

### Área Cardiovascular

Coordinador: José Raúl Moreno Gómez / María Fernández Velasco

GRUPO	DIRECTOR
Investigación en Cardiología Clínica y Traslacional – ICCI–Paz	José Raúl Moreno Gómez María Fernández Velasco
Coagulopatías y Alteraciones de la Hemostasia	Víctor Jiménez Yuste
Fisiología y Farmacología Vascular	Ana María Briones Alonso
Farmacología Vascular y Metabolismo (FARMAVASM)	Carlos F. Sánchez Ferrer Concepción Peiró Vallejo

GRUPO	DIRECTOR
Investigación en Cardiología Pediátrica	Federico Gutiérrez-Larraya Aguado

## Área de Enfermedades Infecciosas e Inmunidad

Coordinador: Eduardo López-Collazo

GRUPO	DIRECTOR
SIDA y Enfermedades Infecciosas	José Ramón Arribas López
Microbiología Molecular	Jesús Mingorance Cruz
Inmuno-Reumatología	María Eugenia Miranda Carús
Respuesta Inmune Innata	Eduardo López-Collazo Carlos del Fresno Sánchez
Alteraciones del Complemento en Patología Humana	Margarita López Trascasa Pilar Sánchez-Corral Gómez
Fisiopatología Linfocitaria en Inmunodeficiencias	Eduardo López Granados
Hipersensibilidad a Medicamentos y Respuesta Inmune Innata	Teresa Bellón Heredia
Enfermedades Inmunomediadas Gastrointestinales y Otras Patologías Digestivas	María Dolores Martín Arranz
Regulación por microRNAs de la Tolerancia Inmunológica, Autoinmunidad y Cáncer	Alicia González Martín
Enfermedades Inmunomediadas Sistémicas	Juan José Ríos Blanco

## Área de Patología de Grandes Sistemas

Coordinador: Francisco García Río

GRUPO	DIRECTOR
Medicina Interna y Enfermedades Sistémicas	Francisco Arnalich Fernández
Disfunción y Fallo Orgánico en la Agresión	José Manuel Añón Elizalde
Enfermedades Respiratorias	Francisco García Río Carolina Cubillos Zapata
Regulación de la Expresión Génica por Hipoxia	Luis del Peso Ovalle
Nefrología	Maria Gemma Fernández Juárez
Diagnóstico y Tratamiento de las Enfermedades Alérgicas	Santiago Quirce Gancedo
Gestión en el Paciente Sangrante	Manuel Quintana Díaz
Investigación en Cuidados de la Salud	Esther Rey Cuevas Tamara Domingo Pérez
Patología Urgente y Emergente	Alejandro Martín Quiros
Farmacia Hospitalaria	Alicia Herrero Ambrosio
Hepatología Traslacional	Francisco Javier García-Samaniego Rey
NEURO-CURE	Javier Marco Martínez

## Área de Cáncer y Genética Molecular Humana

Coordinador: Javier de Castro Carpeño

GRUPO	DIRECTOR
INGEMM- Instituto de Genética Médica y Molecular	Pablo Lapunzina Badía
Oncología Traslacional	Jaime Feliú Battle
Terapias Experimentales y Biomarcadores en Cáncer	Olga Vera Puente Javier de Castro Carpeño
Investigación en Otoneurocirugía	Luis Lassaletta Atienza
Patología Molecular del Cáncer y Dianas Terapéuticas	David Hardisson Hernández
Mecanismos de Progresión Tumoral	José Manuel González Sancho
Investigación y Diagnóstico de Enfermedades Metabólicas Hereditarias	María Belén Pérez González
Dislipemias de Origen Genético y Enfermedades Metabólicas	Sonia Rodríguez Novoa
Variabilidad Genética Humana	Ana Fernández Santander



## Área de Cirugía, Trasplantes y Tecnologías para la Salud

Coordinadora: Nuria Vilaboa Díaz

GRUPO	DIRECTOR
Fisiopatología Ósea y Biomateriales	Nuria Vilaboa Díaz
Ingeniería Celular	María Paz de Miguel González
Farmacología clínica	Antonio J. Carcas Sansuán
Investigación de Cirugía Osteoarticular – GICOA	Enrique Gómez Barrena
Investigación Traslacional en Cirugía Maxilofacial y Cáncer de Cabeza y Cuello	Juan Luis Cebrián Carretero Ana Sastre Perona
Investigación en Seguridad del Paciente y Calidad	Elena Ramírez García
Investigación Traslacional e Innovación en Cirugía General y Digestiva	Constantino Fondevila Campo
Anestesia–Reanimación Maternidad	Isabel Valbuena Gómez
IASALUD	Juan José Beunza Nuin
Laboratorio de Informática Médica Avanzada – LIMA	Fernando Martín Sánchez

## Área Materno–Infantil y del Adolescente

Coordinadores: Cristina Calvo Rey / Antonio Pérez Martínez

GRUPO	DIRECTOR
Neonatología	Adelina Pellicer Martínez
Hepatología Molecular	Paloma Jara Vega Loreto Hierro Llanillo
Medicina Materno Fetal	José Luis Bartha Rasero
Patología Infecciosa Respiratoria, Sistémica y Neurológica en la Infancia, y Respuesta Inmunológica del Huésped	Cristina Calvo Rey
Infecciones Sistémicas en Pediatría; VIH, Tuberculosis, Patología Importada y Enfermedades Emergentes	Talía Sainz Costa
Investigación Traslacional en Cáncer Infantil, Trasplante Hematopoyético y Terapia Celular	Antonio Pérez Martínez
Malformaciones congénitas y Trasplante	Francisco Hernández Oliveros
Investigación en Endometriosis	Alicia Hernández Gutiérrez
Investigación en Atención Integral de Niños y Adolescentes Trasplantados	María Jesús Pascau González– Garzón Luz Yadira Bravo Gallego

GRUPO	DIRECTOR
Investigación en Alimentación, Estrés Oxidativo y Salud Cardiovascular	Silvia M. Arribas Rodríguez

Área de Investigación Multidisciplinar en Envejecimiento

Coordinadora: Rocío Menéndez Colino

GRUPO	DIRECTOR
Envejecimiento y Fragilidad de las Personas Mayores	Rocío Menéndez Colino
Fragilidad y Envejecimiento Saludable	Leocadio Rodríguez Mañas
Fragilidad, Patrones de Multimorbilidad y Mortalidad en la Población Anciana Residente en la Comunidad	Miguel Ángel Salinero Fort

INNOVACIÓN

Los indicadores de Innovación relativos al año 2024 son los siguientes:

	INNM1 PROYECTOS DE INNOVACIÓN	INNM2 CONTRATOS DE TRANSFERENCIA DE CONOCIMIENTO	PROPIEDAD INDUSTRIAL E INTELLECTUAL RELATIVA AL SOFTWARE		INNM4 PROPIEDAD INTELLECTUAL TRANSFERIBLE A LA PRÁCTICA ASISTENCIAL
			InnM3a Propiedad industrial	InnM3b Propiedad intelectual relativa a las aplicaciones informáticas (software)	
HU La Paz	214	46	82	42	42

PUBLICACIONES CIENTÍFICAS

NÚMERO DE PUBLICACIONES		% Q1	Q1
Artículos	905	51,27	464
Correcciones	10	80,00	8
Editoriales	88	53,41	47
Cartas	45	44,44	20
Revisiones	110	53,64	59

(%Q1: cálculo incluye total Artículos, Revisiones, Cartas, Material Editorial y Guías Clínicas indexadas en JCR)



REVISTA	Nº DE ARTÍCULOS	FACTOR DE IMPACTO	CUARTILES
ACTA NEUROLOGICA BELGICA	2	2	Q3
ACTA OTO-LARYNGOLOGICA	1	1,2	Q3
ACTA OTORRINOLARINGOLOGICA ESPANOLA	2	0,9	Q3
ACTA PAEDIATRICA	1	2,4	Q1
ACTA TROPICA	1	2,1	Q2
ACTAS DERMO-SIFILIOGRAFICAS	9	3,8	Q1
ACTAS UROLOGICAS ESPANOLAS	6	1,2	Q3
ADICCIONES	1	2,2	Q3
ADVANCES IN DIGITAL HEALTH AND MEDICAL BIOENGINEERING, VOL 1, EHB-2023	1	Not indexed	Not indexed
ADVANCES IN LABORATORY MEDICINE	2	1,1	Q4
AGE AND AGEING	1	6	Q1
AIDS	2	3,4	Q3
ALIMENTARY PHARMACOLOGY & THERAPEUTICS	5	6,6	Q1
ALLERGY	6	12,6	Q1
ALLERGY ASTHMA AND CLINICAL IMMUNOLOGY	1	2,6	Q2
ALZHEIMERS & DEMENTIA-TRANSLATIONAL RESEARCH & CLINICAL INTERVENTIONS	1	4,9	Q1
ALZHEIMERS RESEARCH & THERAPY	1	7,9	Q1
AMERICAN HEART JOURNAL	1	3,7	Q1
AMERICAN JOURNAL OF CARDIOLOGY	3	2,3	Q2
AMERICAN JOURNAL OF CLINICAL DERMATOLOGY	1	8,6	Q1
AMERICAN JOURNAL OF EMERGENCY MEDICINE	1	2,7	Q1
AMERICAN JOURNAL OF HEMATOLOGY	1	10,1	Q1
AMERICAN JOURNAL OF HUMAN GENETICS	1	8,1	Q1
AMERICAN JOURNAL OF HYPERTENSION	1	3,2	Q2
AMERICAN JOURNAL OF INFECTION CONTROL	1	3,8	Q2
AMERICAN JOURNAL OF KIDNEY DISEASES	1	9,4	Q1
AMERICAN JOURNAL OF MEDICAL GENETICS PART A	1	1,7	Q3
AMERICAN JOURNAL OF PHYSIOLOGY-LUNG CELLULAR AND MOLECULAR PHYSIOLOGY	1	3,6	Q1
AMERICAN JOURNAL OF SURGERY	1	2,7	Q1
AMYOTROPHIC LATERAL SCLEROSIS AND FRONTOTEMPORAL DEGENERATION	1	2,5	Q2
ANAESTHESIA CRITICAL CARE & PAIN MEDICINE	2	3,7	Q1
ANAESTHESIA REPORTS	1	0,8	Q3
ANALES DE PEDIATRIA	12	1,5	Q2
ANGIOLOGIA	2	0,1	Q4
ANIMAL MODELS OF DISEASE-PART A	1	1,829	Q4
ANNALS OF CLINICAL AND TRANSLATIONAL NEUROLOGY	1	4,4	Q1
ANNALS OF HEMATOLOGY	3	3	Q2
ANNALS OF HUMAN BIOLOGY	1	1,2	Q3
ANNALS OF MEDICINE AND SURGERY	1	1,7	Q2
ANNALS OF ONCOLOGY	2	56,7	Q1
ANNALS OF SURGERY	1	7,5	Q1
ANNALS OF SURGICAL ONCOLOGY	1	3,4	Q2
ANNALS OF THE AMERICAN THORACIC SOCIETY	1	Not indexed	Not indexed
ANNALS OF THE RHEUMATIC DISEASES	3	20,3	Q1
ANTIBIOTICS-BASEL	3	4,3	Q1
ANTIOXIDANTS	3	6	Q1
ANUARIO DE PSICOLOGIA	1	0,6	Q4

REVISTA	Nº DE ARTÍCULOS	FACTOR DE IMPACTO	CUARTILES
ARCHIVES OF BONE AND JOINT SURGERY-ABJS	5	1,2	Q3
ARCHIVES OF GYNECOLOGY AND OBSTETRICS	1	2,1	Q2
ARCHIVES OF ORTHOPAEDIC AND TRAUMA SURGERY	1	2	Q2
ARCHIVOS DE BRONCONEUMOLOGIA	7	8,7	Q1
ARCHIVOS DE LA SOCIEDAD ESPANOLA DE OFTALMOLOGIA	1	Not indexed	Not indexed
ARCHIVOS ESPANOLAS DE UROLOGIA	1	0,6	Q4
ARTHRITIS RESEARCH & THERAPY	2	4,4	Q1
ATENCION PRIMARIA	3	1,8	Q2
ATMOSPHERE	2	2,5	Q3
AUDIOLOGY RESEARCH	1	2,1	Q1
BASIC RESEARCH IN CARDIOLOGY	1	7,5	Q1
BEHAVIORAL AND BRAIN FUNCTIONS	1	4,7	Q1
BEHAVIORAL SCIENCES	1	2,5	Q2
BIOCHEMICAL AND BIOPHYSICAL RESEARCH COMMUNICATIONS	1	2,5	Q3
BIOCHIMICA ET BIOPHYSICA ACTA-MOLECULAR BASIS OF DISEASE	1	4,2	Q2
BIOFACTORS	1	5	Q1
BIOMEDICAL SIGNAL PROCESSING AND CONTROL	1	4,9	Q1
BIOMEDICINE & PHARMACOTHERAPY	4	6,9	Q1
BIOMEDICINES	5	3,9	Q2
BIOMOLECULES	1	4,8	Q1
BIORXIV : THE PREPRINT SERVER FOR BIOLOGY	1	Not indexed	Not indexed
BIPOLAR DISORDERS	1	5	Q1
BJS OPEN	1	3,5	Q1
BJU INTERNATIONAL	1	3,7	Q1
BLOOD	1	21	Q1
BLOOD ADVANCES	1	7,4	Q1
BMC GENOMICS	3	3,5	Q2
BMC GERIATRICS	1	3,4	Q2
BMC MEDICINE	4	7	Q1
BMC PEDIATRICS	1	2	Q2
BMC PRIMARY CARE	1	2	Q2
BMC PULMONARY MEDICINE	1	2,6	Q2
BMC RHEUMATOLOGY	1	2,1	Q3
BMJ OPEN	3	2,4	Q1
BONE & JOINT JOURNAL	2	4,9	Q1
BONE & JOINT RESEARCH	1	4,7	Q2
BONE MARROW TRANSPLANTATION	2	4,5	Q1
BRAIN	1	10,6	Q1
BRAIN AND SPINE	3	1,9	Q3
BRAIN SCIENCES	1	2,7	Q3
BREAST	2	5,7	Q1
BRITISH JOURNAL OF CANCER	2	6,4	Q1
BRITISH JOURNAL OF CLINICAL PHARMACOLOGY	1	3,1	Q2
BRITISH JOURNAL OF HAEMATOLOGY	1	5,1	Q1
BRITISH JOURNAL OF ORAL & MAXILLOFACIAL SURGERY	3	1,7	Q3
BRITISH JOURNAL OF SURGERY	1	8,6	Q1
BULLETIN DU CANCER	1	1,1	Q4
BURNS	1	3,2	Q2
CAMBRIDGE PRISMS-GLOBAL MENTAL HEALTH	1	3,3	Q2

REVISTA	Nº DE ARTÍCULOS	FACTOR DE IMPACTO	CUARTILES
CANADIAN JOURNAL OF CARDIOLOGY	3	5,8	Q1
CANADIAN JOURNAL OF OPHTHALMOLOGY-JOURNAL CANADIEN D OPHTALMOLOGIE	1	3,3	Q1
CANADIAN JOURNAL OF RESPIRATORY THERAPY	1	N/A	N/A
CANCER AND METASTASIS REVIEWS	1	7,7	Q1
CANCER MEDICINE	1	2,9	Q2
CANCERS	13	4,5	Q1
CARDIO-ONCOLOGY	1	3,2	Q2
CARDIORENAL MEDICINE	1	2,4	Q2
CARDIOVASCULAR DIABETOLOGY	1	8,5	Q1
CARDIOVASCULAR REVASCULARIZATION MEDICINE	1	1,6	Q3
CATHETERIZATION AND CARDIOVASCULAR INTERVENTIONS	5	2,1	Q3
CELL COMMUNICATION AND SIGNALING	2	8,2	Q1
CELL DEATH & DISEASE	1	8,1	Q1
CELL DEATH DISCOVERY	1	6,1	Q1
CELLS	1	5,1	Q2
CELLULAR AND MOLECULAR LIFE SCIENCES	1	6,2	Q1
CEPHALALGIA	1	5	Q1
CHILD AND ADOLESCENT PSYCHIATRY AND MENTAL HEALTH	1	3,4	Q1
CHILDREN-BASEL	5	2	Q2
CHRONIC RESPIRATORY DISEASE	1	3,5	Q2
CIRCULATION	1	35,5	Q1
CIRCULATION-ARRHYTHMIA AND ELECTROPHYSIOLOGY	1	9,1	Q1
CIRCULATION-CARDIOVASCULAR INTERVENTIONS	1	6,1	Q1
CIRCULATION-CARDIOVASCULAR QUALITY AND OUTCOMES	2	6,2	Q1
CIRUGIA CARDIOVASCULAR	4	0,3	Q4
CIRUGIA ESPANOLA	4	1,3	Q3
CIRUGIA Y CIRUJANOS	1	0,5	Q4
CLINICA E INVESTIGACION EN ARTERIOSCLEROSIS	3	1,9	Q3
CLINICA E INVESTIGACION EN GINECOLOGIA Y OBSTETRICIA	2	0,1	Q4
CLINICA Y SALUD	1	2,3	Q2
CLINICAL & TRANSLATIONAL ONCOLOGY	8	2,8	Q2
CLINICAL AND EXPERIMENTAL ALLERGY	2	6,3	Q1
CLINICAL AND EXPERIMENTAL MEDICINE	1	3,2	Q2
CLINICAL AND EXPERIMENTAL OBSTETRICS & GYNECOLOGY	1	0,4	Q4
CLINICAL AND EXPERIMENTAL RHEUMATOLOGY	1	3,4	Q2
CLINICAL AND TRANSLATIONAL ALLERGY	2	4,6	Q2
CLINICAL CANCER RESEARCH	3	10	Q1
CLINICAL CHEMISTRY	2	7,1	Q1
CLINICAL CHEMISTRY AND LABORATORY MEDICINE	1	3,8	Q1
CLINICAL DRUG INVESTIGATION	1	2,9	Q2
CLINICAL EPIGENETICS	1	4,8	Q1
CLINICAL GASTROENTEROLOGY AND HEPATOLOGY	1	11,6	Q1
CLINICAL GENETICS	2	2,9	Q2
CLINICAL INFECTIOUS DISEASES	3	8,2	Q1
CLINICAL INTERVENTIONS IN AGING	1	3,5	Q2
CLINICAL KIDNEY JOURNAL	1	3,9	Q1
CLINICAL MICROBIOLOGY AND INFECTION	2	10,9	Q1

REVISTA	Nº DE ARTÍCULOS	FACTOR DE IMPACTO	CUARTILES
CLINICAL NUTRITION	1	6,6	Q1
CLINICAL NUTRITION ESPEN	2	2,9	Q3
CLINICAL ORAL INVESTIGATIONS	1	3,1	Q1
CLINICAL RHEUMATOLOGY	1	2,9	Q2
CLINICS AND PRACTICE	1	1,7	Q2
COMMUNICATIONS BIOLOGY	1	5,2	Q1
COMPREHENSIVE PSYCHIATRY	1	4,3	Q1
CORNEA	1	1,9	Q2
CRITICAL CARE	2	8,8	Q1
CUREUS JOURNAL OF MEDICAL SCIENCE	2	1	Q3
CURRENT DEVELOPMENTS IN NUTRITION	1	3,8	Q2
CURRENT HIV RESEARCH	1	0,8	Q4
CURRENT ISSUES IN MOLECULAR BIOLOGY	1	2,8	Q3
CURRENT OPINION IN HIV AND AIDS	1	4,5	Q2
CURRENT OPINION IN ORGAN TRANSPLANTATION	1	1,8	Q3
CYTOMETRY PART A	1	2,5	Q3
CYTOPATHOLOGY	1	1,2	Q4
CYTOTHERAPY	3	3,7	Q2
DERMATOLOGY	1	3	Q2
DEVELOPMENTAL CELL	1	10,7	Q1
DEVELOPMENTAL MEDICINE AND CHILD NEUROLOGY	1	3,8	Q1
DIABETES RESEARCH AND CLINICAL PRACTICE	3	6,1	Q1
DIABETES TECHNOLOGY & THERAPEUTICS	1	5,7	Q1
DIAGNOSTIC MICROBIOLOGY AND INFECTIOUS DISEASE	1	2,1	Q3
DIAGNOSTICS	1	3	Q1
DIGESTIVE AND LIVER DISEASE	3	4	Q1
DIGESTIVE DISEASES	1	2	Q3
DIGITAL HEALTH	3	2,9	Q2
DISPLAYS	1	3,7	Q2
DRUGS	1	13	Q1
DRUGS IN CONTEXT	1	Not indexed	Not indexed
EAR AND HEARING	1	2,6	Q1
ECLINICALMEDICINE	2	9,6	Q1
EFORT OPEN REVIEWS	2	4,3	Q1
EJSO	1	3,5	Q2
ELIFE	2	6,4	Q1
EMERGENCIAS	2	5,4	Q1
EMERGING MICROBES & INFECTIONS	1	8,4	Q1
ENDOCRINE	1	3	Q2
ENDOCRINE-RELATED CANCER	1	4,1	Q2
ENDOCRINOLOGIA DIABETES Y NUTRICION	2	1,8	Q4
ENFERMEDADES INFECCIOSAS Y MICROBIOLOGIA CLINICA	22	2,6	Q3
ENFERMERIA CLINICA	1	0,7	Q4
ENFERMERIA INTENSIVA	1	1,1	Q3
EPILEPSY & BEHAVIOR	1	2,3	Q2
ERJ OPEN RESEARCH	1	4,3	Q1
ESMO OPEN	1	7,1	Q1
EUROINTERVENTION	1	7,6	Q1
EUROPACE	6	7,9	Q1
EUROPEAN ANNALS OF ALLERGY AND CLINICAL IMMUNOLOGY	2	2,6	Q2

REVISTA	Nº DE ARTÍCULOS	FACTOR DE IMPACTO	CUARTILES
EUROPEAN ARCHIVES OF OTO-RHINO-LARYNGOLOGY	3	1,9	Q2
EUROPEAN GERIATRIC MEDICINE	1	3,5	Q2
EUROPEAN HEART JOURNAL	7	37,6	Q1
EUROPEAN HEART JOURNAL OPEN	1	Not indexed	Not indexed
EUROPEAN JOURNAL OF ANAESTHESIOLOGY	2	4,2	Q1
EUROPEAN JOURNAL OF CANCER	2	7,6	Q1
EUROPEAN JOURNAL OF CARDIO-THORACIC SURGERY	1	3,1	Q2
EUROPEAN JOURNAL OF CLINICAL INVESTIGATION	1	4,4	Q1
EUROPEAN JOURNAL OF CLINICAL MICROBIOLOGY & INFECTIOUS DISEASES	5	3,7	Q2
EUROPEAN JOURNAL OF DERMATOLOGY	1	2	Q3
EUROPEAN JOURNAL OF EMERGENCY MEDICINE	1	3,1	Q1
EUROPEAN JOURNAL OF ENDOCRINOLOGY	5	5,3	Q1
EUROPEAN JOURNAL OF GASTROENTEROLOGY & HEPATOLOGY	1	2,3	Q3
EUROPEAN JOURNAL OF HAEMATOLOGY	1	2,3	Q2
EUROPEAN JOURNAL OF HEART FAILURE	4	16,9	Q1
EUROPEAN JOURNAL OF IMMUNOLOGY	1	4,5	Q2
EUROPEAN JOURNAL OF INTERNAL MEDICINE	3	5,9	Q1
EUROPEAN JOURNAL OF INVESTIGATION IN HEALTH PSYCHOLOGY AND EDUCATION	1	3	Q1
EUROPEAN JOURNAL OF MEDICAL GENETICS	1	1,6	Q3
EUROPEAN JOURNAL OF NEUROLOGY	1	4,5	Q1
EUROPEAN JOURNAL OF OBSTETRICS & GYNECOLOGY AND REPRODUCTIVE BIOLOGY	3	2,1	Q2
EUROPEAN JOURNAL OF PAEDIATRIC NEUROLOGY	1	2,3	Q3
EUROPEAN JOURNAL OF PEDIATRIC SURGERY	2	1,5	Q2
EUROPEAN JOURNAL OF PEDIATRIC SURGERY REPORTS	1	0,6	Q4
EUROPEAN JOURNAL OF PEDIATRICS	5	3	Q1
EUROPEAN JOURNAL OF PHARMACOLOGY	1	4,2	Q1
EUROPEAN JOURNAL OF PHYSICAL AND REHABILITATION MEDICINE	1	3,3	Q1
EUROPEAN JOURNAL OF RADIOLOGY	1	3,2	Q1
EUROPEAN RESPIRATORY JOURNAL	1	16,6	Q1
EUROPEAN SPINE JOURNAL	6	2,6	Q2
EUROPEAN UROLOGY	4	25,3	Q1
EUROPEAN UROLOGY ONCOLOGY	2	8,3	Q1
EUROPEAN UROLOGY OPEN SCIENCE	2	3,2	Q1
EUROSURVEILLANCE	1	9,9	Q1
EXPERIMENTAL DERMATOLOGY	1	3,5	Q1
EXPERT OPINION ON DRUG DISCOVERY	1	6	Q1
EXPERT REVIEW OF CARDIOVASCULAR THERAPY	1	1,8	Q3
EXPERT REVIEW OF CLINICAL IMMUNOLOGY	1	3,9	Q2
EXPERT REVIEW OF HEMATOLOGY	2	2,3	Q2
F&S REPORTS	1	Not indexed	Not indexed
FARMACIA HOSPITALARIA	2	1	Q4
FASEB JOURNAL	1	4,4	Q2
FETAL DIAGNOSIS AND THERAPY	2	1,6	Q3
FLUIDS AND BARRIERS OF THE CNS	1	5,9	Q1
FOOD & FUNCTION	1	5,1	Q1
FOODBORNE PATHOGENS AND DISEASE	1	1,9	Q3
FOOT AND ANKLE CLINICS	1	1,5	Q3

REVISTA	Nº DE ARTÍCULOS	FACTOR DE IMPACTO	CUARTILES
FREE RADICAL BIOLOGY AND MEDICINE	1	7,1	Q1
FRONTIERS IN ALLERGY	2	3,3	Q2
FRONTIERS IN CARDIOVASCULAR MEDICINE	2	2,8	Q2
FRONTIERS IN CELLULAR AND INFECTION MICROBIOLOGY	1	4,6	Q2
FRONTIERS IN ENDOCRINOLOGY	4	3,9	Q2
FRONTIERS IN GENETICS	1	2,8	Q2
FRONTIERS IN IMMUNOLOGY	14	5,7	Q1
FRONTIERS IN MEDICINE	4	3,1	Q1
FRONTIERS IN NEUROLOGY	1	2,7	Q2
FRONTIERS IN NEUROSCIENCE	1	3,2	Q2
FRONTIERS IN PEDIATRICS	1	2,1	Q2
FRONTIERS IN PHARMACOLOGY	3	4,4	Q1
FRONTIERS IN PHYSIOLOGY	1	3,2	Q2
FRONTIERS IN PSYCHIATRY	3	3,2	Q2
FRONTIERS IN PSYCHOLOGY	3	2,6	Q2
FRONTIERS IN PUBLIC HEALTH	3	3	Q2
FRONTIERS IN VETERINARY SCIENCE	1	2,6	Q1
FRONTLINE GASTROENTEROLOGY	1	2,4	Q3
FUTURE CARDIOLOGY	2	1,6	Q3
FUTURE ONCOLOGY	2	3	Q2
GALICIA CLINICA	2	0,1	Q4
GASTROENTEROLOGIA Y HEPATOLOGIA	9	2,2	Q3
GASTROINTESTINAL ENDOSCOPY	1	6,7	Q1
GENES	2	2,8	Q2
GENES & DISEASES	1	6,9	Q1
GENOME MEDICINE	1	10,4	Q1
GLOBAL HEART	2	3	Q2
GUT	1	23	Q1
GYNECOLOGIC ONCOLOGY	1	4,5	Q1
HAEMATOLOGICA	1	8,2	Q1
HAEMOPHILIA	9	3	Q2
HEALTHCARE	5	2,4	Q2
HEARING RESEARCH	2	2,5	Q1
HEART RHYTHM	1	5,6	Q1
HEPATOBIILIARY SURGERY AND NUTRITION	1	6,1	Q1
HERNIA	2	2,6	Q1
HIGH BLOOD PRESSURE & CARDIOVASCULAR PREVENTION	1	3,1	Q2
HIP INTERNATIONAL	1	1,3	Q3
HIV MEDICINE	2	2,8	Q2
HUMAN MUTATION	1	3,3	Q2
HYPERTENSION	1	6,9	Q1
IMPLEMENTATION SCIENCE COMMUNICATIONS	1	Not indexed	Not indexed
INDIAN PEDIATRICS	1	1,7	Q2
INFECTION	1	5,4	Q1
INJURY-INTERNATIONAL JOURNAL OF THE CARE OF THE INJURED	3	2,2	Q3
INSIGHTS INTO IMAGING	2	4,1	Q1
INTENSIVE AND CRITICAL CARE NURSING	2	4,9	Q1
INTENSIVE CARE MEDICINE	3	27,1	Q1
INTERDISCIPLINARY CARDIOVASCULAR AND THORACIC SURGERY	1	N/A	N/A
INTERNATIONAL JOURNAL OF ANTIMICROBIAL AGENTS	1	4,9	Q1



REVISTA	Nº DE ARTÍCULOS	FACTOR DE IMPACTO	CUARTILES
INTERNATIONAL JOURNAL OF BIOLOGICAL SCIENCES	1	8,2	Q1
INTERNATIONAL JOURNAL OF CARDIOLOGY	3	3,2	Q2
INTERNATIONAL JOURNAL OF CARDIOVASCULAR IMAGING	1	1,5	Q3
INTERNATIONAL JOURNAL OF DERMATOLOGY	2	3,5	Q1
INTERNATIONAL JOURNAL OF EATING DISORDERS	1	4,7	Q1
INTERNATIONAL JOURNAL OF GYNECOLOGY & OBSTETRICS	1	2,6	Q2
INTERNATIONAL JOURNAL OF INFECTIOUS DISEASES	4	4,8	Q1
INTERNATIONAL JOURNAL OF MEDICAL ROBOTICS AND COMPUTER ASSISTED SURGERY	1	2,3	Q2
INTERNATIONAL JOURNAL OF MOLECULAR SCIENCES	13	4,9	Q1
INTERNATIONAL JOURNAL OF NURSING SCIENCES	1	2,9	Q1
INTERNATIONAL JOURNAL OF NURSING STUDIES	1	7,5	Q1
INTERNATIONAL JOURNAL OF RHEUMATIC DISEASES	1	2,4	Q2
INTERNATIONAL JOURNAL OF STD & AIDS	2	1,4	Q4
ISCIENCE	3	4,6	Q1
JACC. CARDIOVASCULAR IMAGING	1	12,8	Q1
JACC: CARDIOONCOLOGY	2	12	Q1
JACC-CARDIOVASCULAR INTERVENTIONS	4	11,7	Q1
JACC-CLINICAL ELECTROPHYSIOLOGY	2	8	Q1
JAMA CARDIOLOGY	1	14,8	Q1
JAMA-JOURNAL OF THE AMERICAN MEDICAL ASSOCIATION	1	63,1	Q1
JCR-JOURNAL OF CLINICAL RHEUMATOLOGY	1	2,4	Q2
JEADV CLINICAL PRACTICE	1	Not indexed	Not indexed
JMIR RESEARCH PROTOCOLS	1	1,4	Q3
JOURNAL FOR IMMUNOTHERAPY OF CANCER	1	10,3	Q1
JOURNAL OF AFFECTIVE DISORDERS	1	4,9	Q1
JOURNAL OF ALLERGY AND CLINICAL IMMUNOLOGY	3	11,4	Q1
JOURNAL OF ALLERGY AND CLINICAL IMMUNOLOGY. GLOBAL	2	Not indexed	Not indexed
JOURNAL OF ALLERGY AND CLINICAL IMMUNOLOGY-IN PRACTICE	5	8,2	Q1
JOURNAL OF ALZHEIMERS DISEASE	2	3,4	Q2
JOURNAL OF ANATOMY	1	1,8	Q2
JOURNAL OF ANTIMICROBIAL CHEMOTHERAPY	1	3,9	Q1
JOURNAL OF APPLIED RESEARCH IN INTELLECTUAL DISABILITIES	1	2,1	Q2
JOURNAL OF ARRHYTHMIA	1	2,2	Q2
JOURNAL OF ASTHMA	1	1,7	Q3
JOURNAL OF ASTHMA AND ALLERGY	2	3,7	Q2
JOURNAL OF AUTOIMMUNITY	1	7,9	Q1
JOURNAL OF BIOCHEMISTRY	1	2,1	Q4
JOURNAL OF BIOMEDICAL SCIENCE	1	9	Q1
JOURNAL OF BODYWORK AND MOVEMENT THERAPIES	1	1,2	Q3
JOURNAL OF BONE AND JOINT SURGERY-AMERICAN VOLUME	1	4,4	Q1
JOURNAL OF CACHEXIA SARCOPENIA AND MUSCLE	2	9,4	Q1
JOURNAL OF CARDIOVASCULAR DEVELOPMENT AND DISEASE	1	2,4	Q2
JOURNAL OF CARDIOVASCULAR MEDICINE	1	2,9	Q2
JOURNAL OF CEREBRAL BLOOD FLOW AND METABOLISM	1	4,9	Q1
JOURNAL OF CLINICAL AND EXPERIMENTAL DENTISTRY	1	Not indexed	Not indexed
JOURNAL OF CLINICAL ENDOCRINOLOGY & METABOLISM	1	5	Q1

REVISTA	Nº DE ARTÍCULOS	FACTOR DE IMPACTO	CUARTILES
JOURNAL OF CLINICAL IMMUNOLOGY	2	7,2	Q1
JOURNAL OF CLINICAL MEDICINE	35	3	Q1
JOURNAL OF CLINICAL MICROBIOLOGY	2	6,1	Q1
JOURNAL OF CLINICAL MONITORING AND COMPUTING	1	2	Q2
JOURNAL OF CLINICAL ONCOLOGY	1	42,1	Q1
JOURNAL OF CLINICAL ULTRASOUND	1	1,2	Q3
JOURNAL OF CLINICAL VIROLOGY	1	4	Q2
JOURNAL OF CONTROLLED RELEASE	1	10,5	Q1
JOURNAL OF COSMETIC DERMATOLOGY	1	2,3	Q2
JOURNAL OF CYSTIC FIBROSIS	1	5,4	Q1
JOURNAL OF ELECTROCARDIOLOGY	1	1,3	Q3
JOURNAL OF EXPERIMENTAL & CLINICAL CANCER RESEARCH	2	11,4	Q1
JOURNAL OF EXPERIMENTAL MEDICINE	1	12,6	Q1
JOURNAL OF EYE MOVEMENT RESEARCH	1	1,3	Q3
JOURNAL OF FUNCTIONAL MORPHOLOGY AND KINESIOLOGY	1	2,6	Q1
JOURNAL OF GASTROENTEROLOGY	1	6,9	Q1
JOURNAL OF GENERAL VIROLOGY	1	3,6	Q2
JOURNAL OF GLOBAL ANTIMICROBIAL RESISTANCE	1	3,7	Q2
JOURNAL OF HEALTHCARE QUALITY RESEARCH	2	1,1	Q4
JOURNAL OF HEPATOLOGY	2	26,8	Q1
JOURNAL OF HOSPITAL INFECTION	1	3,9	Q1
JOURNAL OF HYPERTENSION	1	3,3	Q1
JOURNAL OF INFECTION AND PUBLIC HEALTH	1	4,7	Q1
JOURNAL OF INFECTIOUS DISEASES	3	5	Q2
JOURNAL OF INHERITED METABOLIC DISEASE	1	4,2	Q1
JOURNAL OF INTENSIVE MEDICINE	1	Not indexed	Not indexed
JOURNAL OF INTERNATIONAL ADVANCED OTOLOGY	1	1	Q3
JOURNAL OF INTERNATIONAL MEDICAL RESEARCH	1	1,4	Q4
JOURNAL OF INTERVENTIONAL CARDIAC ELECTROPHYSIOLOGY	1	2,1	Q3
JOURNAL OF INVASIVE CARDIOLOGY	2	1,6	Q3
JOURNAL OF INVESTIGATIONAL ALLERGOLOGY AND CLINICAL IMMUNOLOGY	21	6,1	Q1
JOURNAL OF MATERNAL-FETAL & NEONATAL MEDICINE	1	1,7	Q3
JOURNAL OF MEDICAL INTERNET RESEARCH	4	5,8	Q1
JOURNAL OF MEDICAL VIROLOGY	4	6,8	Q1
JOURNAL OF MOLECULAR AND CELLULAR CARDIOLOGY	1	4,9	Q1
JOURNAL OF NEPHROLOGY	1	2,7	Q2
JOURNAL OF NEUROCHEMISTRY	1	4,2	Q2
JOURNAL OF NEUROIMAGING	1	2,3	Q3
JOURNAL OF NEUROLOGY	1	4,8	Q1
JOURNAL OF NEUROLOGY NEUROSURGERY AND PSYCHIATRY	1	8,7	Q1
JOURNAL OF NEURO-OPHTHALMOLOGY	1	2	Q3
JOURNAL OF NEUROSURGICAL SCIENCES	1	1,3	Q4
JOURNAL OF NUTRITION HEALTH & AGING	6	4,3	Q1
JOURNAL OF OPHTHALMIC INFLAMMATION AND INFECTION	1	2,9	Q1
JOURNAL OF ORTHOPAEDIC SURGERY AND RESEARCH	1	2,8	Q1
JOURNAL OF PAIN	2	4	Q1
JOURNAL OF PATHOLOGY	1	5,6	Q1

REVISTA	Nº DE ARTÍCULOS	FACTOR DE IMPACTO	CUARTILES
JOURNAL OF PATIENT-REPORTED OUTCOMES	2	2,4	Q2
JOURNAL OF PEDIATRIC GASTROENTEROLOGY AND NUTRITION	2	2,4	Q3
JOURNAL OF PEDIATRIC SURGERY	1	2,4	Q1
JOURNAL OF PERINATOLOGY	1	2,4	Q2
JOURNAL OF PLASTIC RECONSTRUCTIVE AND AESTHETIC SURGERY	1	2	Q2
JOURNAL OF PROTEOME RESEARCH	1	3,8	Q1
JOURNAL OF PSYCHIATRIC RESEARCH	1	3,7	Q1
JOURNAL OF STROKE	1	6	Q1
JOURNAL OF THE AMERICAN ACADEMY OF DERMATOLOGY	2	12,8	Q1
JOURNAL OF THE AMERICAN ACADEMY OF ORTHOPAEDIC SURGEONS	1	2,6	Q1
JOURNAL OF THE AMERICAN ACADEMY OF ORTHOPAEDIC SURGEONS GLOBAL RESEARCH AND REVIEWS	1	2	Q2
JOURNAL OF THE AMERICAN COLLEGE OF CARDIOLOGY	1	21,7	Q1
JOURNAL OF THE AMERICAN HEART ASSOCIATION	1	5	Q1
JOURNAL OF THE AMERICAN SOCIETY OF ECHOCARDIOGRAPHY	1	5,4	Q1
JOURNAL OF THE EUROPEAN ACADEMY OF DERMATOLOGY AND VENEREOLOGY	2	8,4	Q1
JOURNAL OF THE NEUROLOGICAL SCIENCES	1	3,6	Q1
JOURNAL OF THORACIC DISEASE	1	2,1	Q3
JOURNAL OF TRANSLATIONAL MEDICINE	1	6,1	Q1
JOURNAL OF TRAVEL MEDICINE	3	9,1	Q1
JOURNALS OF GERONTOLOGY SERIES A-BIOLOGICAL SCIENCES AND MEDICAL SCIENCES	1	4,3	Q1
KIDNEY INTERNATIONAL	1	14,8	Q1
KIDNEY INTERNATIONAL REPORTS	1	5,7	Q1
LANCET DIABETES & ENDOCRINOLOGY	2	44	Q1
LANCET GLOBAL HEALTH	1	19,9	Q1
LANCET HAEMATOLOGY	1	15,4	Q1
LANCET HIV	4	12,8	Q1
LANCET INFECTIOUS DISEASES	1	36,4	Q1
LANCET NEUROLOGY	1	46,5	Q1
LANCET ONCOLOGY	3	41,6	Q1
LIFE SCIENCES	1	5,2	Q1
LIFE-BASEL	4	3,2	Q1
LIVER INTERNATIONAL	1	6	Q1
LUNG CANCER	1	4,5	Q1
MATURITAS	1	3,9	Q2
MEDICINA CLINICA	10	2,6	Q1
MEDICINA INTENSIVA	4	2,7	Q2
MEDICINA-LITHUANIA	3	2,4	Q1
MEDRXIV : THE PREPRINT SERVER FOR HEALTH SCIENCES	1	Not indexed	Not indexed
METABOLISM-CLINICAL AND EXPERIMENTAL	1	10,8	Q1
METHODS	1	4,2	Q1
METHODS IN MOLECULAR BIOLOGY (CLIFTON, N.J.)	1	Not indexed	Not indexed
MICROBIOLOGY SPECTRUM	1	3,7	Q2
MICROORGANISMS	3	4,1	Q2
MINERVA ANESTESIOLOGICA	1	2,9	Q1
MOLECULAR AND CELLULAR PROBES	1	2,3	Q3

REVISTA	Nº DE ARTÍCULOS	FACTOR DE IMPACTO	CUARTILES
MOLECULAR ASPECTS OF MEDICINE	1	8,7	Q1
MOLECULAR CELL	1	14,5	Q1
MOLECULAR GENETICS AND METABOLISM	3	3,7	Q2
MOLECULAR MEDICINE	1	6	Q1
MONTHLY NOTICES OF THE ROYAL ASTRONOMICAL SOCIETY	1	4,7	Q1
MYCOSES	1	4,1	Q1
NATURE COMMUNICATIONS	3	14,7	Q1
NATURE GENETICS	1	31,7	Q1
NATURE MEDICINE	1	58,7	Q1
NATURE METABOLISM	1	18,9	Q1
NATURE REVIEWS RHEUMATOLOGY	1	29,4	Q1
NEFROLOGIA	11	2	Q2
NEPHROLOGY DIALYSIS TRANSPLANTATION	2	4,8	Q1
NEUROBIOLOGY OF DISEASE	1	5,1	Q1
NEUROHOSPITALIST		0,9	Q4
NEUROHOSPITALIST	2	0,9	Q4
NEUROLOGIA		2,9	Q2
NEUROLOGIA		2,9	Q2
NEUROLOGIA	3	2,9	Q2
NEUROLOGICAL SCIENCES	1	2,7	Q2
NEUROLOGY	1	7,7	Q1
NEUROLOGY AND CLINICAL NEUROSCIENCE	1	0,4	Q4
NEUROLOGY AND THERAPY	1	3,9	Q1
NEUROLOGY PERSPECTIVES	4	Not indexed	Not indexed
NEUROLOGY-GENETICS	1	3	Q2
NEURO-ONCOLOGY	1	16,4	Q1
NEUROSURGERY	2	3,9	Q1
NEUROSURGICAL REVIEW	1	2,5	Q2
NEW ENGLAND JOURNAL OF MEDICINE	1	96,2	Q1
NPJ AGING	1	4,1	Q2
NUCLEIC ACID THERAPEUTICS	1	4	Q2
NURSING IN CRITICAL CARE	1	3	Q1
NUTRICION CLINICA Y DIETETICA HOSPITALARIA	1	0,4	Q4
NUTRICION HOSPITALARIA	4	1,2	Q4
NUTRITION	19	3,2	Q2
OPEN FORUM INFECTIOUS DISEASES	4	3,8	Q2
OPEN RESPIRATORY ARCHIVES	1	Not indexed	Not indexed
ORPHANET JOURNAL OF RARE DISEASES	6	3,4	Q2
PAIN PHYSICIAN	1	2,6	Q2
PAIN PRACTICE	1	2,5	Q2
PAPELES DEL PSICOLOGO	1	1,1	Q3
PATHOBIOLOGY	1	3,5	Q3
PEDIATRIC ALLERGY AND IMMUNOLOGY	3	4,3	Q2
PEDIATRIC BLOOD & CANCER	2	2,4	Q2
PEDIATRIC DERMATOLOGY	1	1,2	Q3
PEDIATRIC DRUGS	1	3,4	Q1
PEDIATRIC INFECTIOUS DISEASE JOURNAL	9	2,9	Q3
PEDIATRIC MEDICINE	1	Not indexed	Not indexed
PEDIATRIC NEUROLOGY	1	3,2	Q2

REVISTA	Nº DE ARTÍCULOS	FACTOR DE IMPACTO	CUARTILES
PEDIATRIC RESEARCH	2	3,1	Q1
PEDIATRICS	1	6,2	Q1
PEERJ	1	2,3	Q2
PHARMACEUTICALS	2	4,3	Q2
PHARMACEUTICS	1	4,9	Q1
PHARMACOECONOMICS-OPEN	1	2	Q3
PHARMACOLOGICAL RESEARCH	1	9,1	Q1
PITUITARY	1	3,3	Q2
PLOS COMPUTATIONAL BIOLOGY	1	3,8	Q1
PLOS MEDICINE	1	10,5	Q1
PLOS NEGLECTED TROPICAL DISEASES	1	3,4	Q1
PLOS ONE	6	2,9	Q1
POSTGRADUATE MEDICAL JOURNAL	2	3,6	Q1
PROCEEDINGS OF THE NATIONAL ACADEMY OF SCIENCES OF THE UNITED STATES OF AMERICA	1	9,4	Q1
PROGRESS IN CARDIOVASCULAR DISEASES	1	5,6	Q1
PSICOTHEMA	1	3,2	Q1
PSYCHOLOGICAL MEDICINE	2	5,9	Q1
QUANTITATIVE IMAGING IN MEDICINE AND SURGERY	1	2,9	Q2
RADIOLOGIA	1	1,1	Q3
RADIOLOGY	1	12,1	Q1
RADIOTHERAPY AND ONCOLOGY	1	4,9	Q1
REC-INTERVENTIONAL CARDIOLOGY	11	1,2	Q3
REDOX BIOLOGY	2	10,7	Q1
REHABILITACION	1	Not indexed	Not indexed
RESEARCH AND PRACTICE IN THROMBOSIS AND HAEMOSTASIS	3	3,4	Q2
RESEARCH ETHICS	1	2,1	Q2
RESPIRATION	1	3,5	Q2
RESPIRATORY CARE	1	2,4	Q2
RESPIRATORY INVESTIGATION	1	2,4	Q2
REUMATOLOGIA CLINICA	1	1,2	Q4
REVIEWS IN CARDIOVASCULAR MEDICINE	1	1,9	Q3
REVISTA CHILENA DE INFECTOLOGIA	1	0,4	Q4
REVISTA CLINICA CONTEMPORANEA	1	0,1	Q4
REVISTA CLINICA ESPANOLA	5	2,3	Q2
REVISTA COLOMBIANA DE PSIQUIATRIA (English ed.)	1	Not indexed	Not indexed
REVISTA DE NEUROLOGIA	2	0,8	Q4
REVISTA ESPANOLA DE ANESTESIOLOGIA Y REANIMACION	5	0,9	Q3
REVISTA ESPANOLA DE CARDIOLOGIA	12	7,2	Q1
REVISTA ESPANOLA DE ENFERMEDADES DIGESTIVAS	2	2,7	Q2
REVISTA ESPANOLA DE GERIATRIA Y GERONTOLOGIA	10	Not indexed	Not indexed
REVISTA ESPANOLA DE MEDICINA NUCLEAR E IMAGEN MOLECULAR	2	1,6	Q3
REVISTA ESPANOLA DE QUIMIOTERAPIA	10	1,9	Q4
REVISTA PORTUGUESA DE CARDIOLOGIA	1	1,6	Q3
RHEUMATOLOGY	6	4,7	Q1
RHEUMATOLOGY AND THERAPY	3	2,9	Q2
RHEUMATOLOGY INTERNATIONAL	2	3,2	Q2
RHINOLOGY	1	4,8	Q1

REVISTA	Nº DE ARTÍCULOS	FACTOR DE IMPACTO	CUARTILES
RMD OPEN	9	5,1	Q1
SA JOURNAL OF RADIOLOGY	1	0,7	Q4
SCHIZOPHRENIA RESEARCH	1	3,6	Q1
SCIENTIFIC REPORTS	10	3,8	Q1
SEIZURE-EUROPEAN JOURNAL OF EPILEPSY	1	2,7	Q2
SEXUAL MEDICINE	1	2,6	Q1
SKIN RESEARCH AND TECHNOLOGY	1	2	Q3
SPANISH JOURNAL OF PSYCHIATRY AND MENTAL HEALTH	1	not indexed	not indexed
SPINE	3	2,6	Q2
SPINE DEFORMITY	3	1,6	Q3
STROKE-VASCULAR AND INTERVENTIONAL NEUROLOGY	2	2,1	Q3
SUPPORTIVE CARE IN CANCER	1	2,8	Q2
SURGICAL ENDOSCOPY AND OTHER INTERVENTIONAL TECHNIQUES	1	2,4	Q2
SURGICAL ONCOLOGY-OXFORD	1	2,3	Q3
TARGETED ONCOLOGY	1	4,4	Q2
TH OPEN	2	Not indexed	Not indexed
THERAPEUTIC ADVANCES IN GASTROENTEROLOGY	1	3,9	Q1
THERAPEUTIC ADVANCES IN HEMATOLOGY	3	3,4	Q2
THERAPEUTIC ADVANCES IN MUSCULOSKELETAL DISEASE	1	3,4	Q2
THERAPEUTIC DRUG MONITORING	1	2,8	Q2
THROMBOSIS RESEARCH	1	3,7	Q1
THYROID	1	5,8	Q1
TORRES DE LUCCA-REVISTA INTERNACIONAL DE FILOSOFIA POLITICA	1	0,4	Q4
TORTURE	2	Not indexed	Not indexed
TOXICS	1	3,9	Q1
TRANSPLANT INFECTIOUS DISEASE	1	2,6	Q3
TRANSPLANT INTERNATIONAL	2	2,7	Q1
TRANSPLANTATION	3	5,3	Q1
TRANSPLANTATION AND CELLULAR THERAPY	3	3,6	Q2
TRANSPLANTATION REVIEWS	1	3,6	Q2
TRAVEL MEDICINE AND INFECTIOUS DISEASE	1	6,3	Q1
TRIALS	2	2	Q3
ULTRASOUND IN OBSTETRICS & GYNECOLOGY	2	6,1	Q1
ULTRASOUND JOURNAL	1	3,6	Q1
UROLOGIA INTERNATIONALIS	1	1,5	Q3
UROLOGY	1	2,1	Q2
VACCINE	1	4,5	Q2
VACCINES	5	5,2	Q1
WORLD JOURNAL OF CLINICAL ONCOLOGY	2	2,6	Q3
WORLD JOURNAL OF ORTHOPEDICS	2	2	Q2
WORLD NEUROSURGERY	1	1,9	Q3

## ACTIVIDADES DE DIVULGACIÓN CIENTÍFICA

RESUMEN	
Actividades FIBHULP	22
Seminarios Científicos IdiPAZ	26
Sesiones PROA	
Sesiones INGEMM	31
Otras actividades	
TOTAL	

### Actividades FIBHULP

- 05/02/2024 – Entre linfocitos y anticuerpos: ¿Qué hago yo aquí?
- 08/02/2024 – Aproximación a la investigación en biología molecular en cáncer.
- 12/02/2024 – Ciencias y científicas en la investigación del cáncer, un trabajo en equipo.
- 13/02/2024 – A grandes males, mucha ciencia.
- 13/02/2024 – Tres mujeres y un destino.
- 15/02/2024 – Primer Encuentro de Participación Ciudadana en el IdiPAZ.
- 04/11/2024 – ¿Cómo es el día a día de un científico en un instituto de investigación sanitaria de un hospital?
- 05/11/2024 – The future needs the best ...biobanqueros!
- 05/11/2024 – El papel de las Matemáticas en la Investigación Biomédica.
- 06/11/2024 – Luz y color para seguir las huellas moleculares de las enfermedades en nuestras células. Visita-Taller a la Unidad de Imagen Molecular e Inmunohistoquímica.
- 06/11/2024 – Como descubrimos los alérgenos en los alimentos.
- 07/11/2024 – Fibrilación auricular: ¿Qué debo saber de una arritmia que afectará a 1 de cada 3?
- 07/11/2024 – IdiPAZ: investigación al servicio de la salud y la medicina.
- 08/11/2024 – Aproximación a la investigación en biología molecular en cáncer.
- 12/11/2024 – Infarto Agudo de Miocardio con Arterias Coronarias Normales: A Quién, Cuándo y Porqué.
- 12/11/2024 – ¿Puedo volver a tomar un medicamento si me he vuelto alérgico?
- 12/11/2024 – Detectives científicos: Descubriendo el ADN de la fruta.

- 12/11/2024 – Buscando defectos en genes y en proteínas: tanto monta, monta tanto.
- 12/11/2024 – Conferencia sobre las Infecciones relacionadas con la asistencia sanitaria. Ventriculitis y Meningitis asociadas a la asistencia sanitaria. Proyecto de Ventriculitis.
- 14/11/2024 – Novedades en anomalías vasculares y sobrecrecimiento.
- 15/11/2024 – Tratamiento cardiovascular y diagnóstico de meningitis en recién nacidos asistido con Inteligencia Artificial.
- 15/11/2024 – Entendiendo la genética en el cine y las series.

## Seminarios Científicos IdiPAZ

- 12/01/2024 – Seminario Científico "SIGLEC5: Saltando del cáncer a la sepsis".
- 19/01/2024 – Seminario Científico "Desarrollo de organoides de médula espinal humana: Biomodelos para el estudio de defectos del tubo neural".
- 26/01/2024 – Seminario Científico "Linfocitos intraepiteliales (IELs) conjuntivales en individuos sanos y patologías inflamatorias".
- 30-31/01/24 – Jornada de Innovación en el conocimiento y tratamiento de las cefaleas primarias.
- 02/02/2024 – Seminario Científico "Targeting cytokine signalling to block cancer-prompting inflammation and tumour progression".
- 16/02/2024 – Seminario Científico: Mechanisms of cutaneous squamous cell carcinoma progression.
- 23/02/2024 – Seminario Científico Presencial: "En busca del caballo de Troya ideal para las terapias antitumorales".
- 26/02/2024 – Seminario Escuela de Ciencias Neurológicas: Conocimiento de las Bases Genéticas de las Enfermedades Neurológicas.
- 08/03/2024 – Seminario presencial: "Unravelling cancer immunotherapy response heterogeneity with Patient-Derived Organoids".
- 15/03/2024 – Seminario presencial: Retos en el diagnóstico genético de los errores innatos de la inmunidad. La deficiencia humana en Ezrina.
- 26/04/2024 – Seminario Científico "The hepatic social jet lag adaptation".
- 29/04/2024 – Seminario Científico "Nuevo SIL, nuevas posibilidades".
- 10/05/2024 – Seminario científico: Gene Therapy in Fanconi anemia: "From lentiviral vector to gene editing".
- 17/05/2024 – Seminario científico: "Inteligencia Artificial en entornos Clínicos: Buscando colaboraciones".
- 24/05/2024 – Seminario Científico: "Papel del receptor NOD1 en la cardiomiopatía auricular asociada a insuficiencia cardíaca".



- 27-28/05/2024 – Seminario Escuela de Ciencias Neurológicas IdiPAZ: "Nuevas perspectivas en el abordaje de los trastornos del movimiento".
- 14/06/2024 – Seminario Científico: "Deciphering microRNA control of B cell tolerance".
- 21/06/2024 – Seminario científico: "Resolvina D2 y otros mediadores proresolutivos. Una nueva estrategia de protección cardiovascular".
- 28/06/2024 – Seminario Científico "Stress Kinases that control de link between and colon cancer".
- 20/09/2024 – Seminario Prementor. "Cómo establecer una pregunta/hipótesis de investigación".
- 20/09/2024 – Seminario Científico. "Explorando nuevas estrategias en el estudio de la proteinosis alveolar pulmonar: Modelo preclínico".
- 27/09/2024 – Seminario Científico. "Mechanism of Sodium Channel Dysfunction in Brugada Syndrome: From Molecular Insights to Clinical Implications".
- 17/10/2024 – Seminario Mentor. "Claves para la Preparación de un Proyecto FIS. Evaluación de los Proyectos".
- 18/10/2024 – Seminario Prementor. "Ética y Fraude Científico".
- 18/10/2024 – Seminario científico. "Virus que replican condicionalmente. Aplicación como potenciales vacunas".
- 31/10/2024 – Programa Mentor 3er Seminario formativo: "Perspectiva y Dimensión de Género en la investigación".

## BIBLIOTECA EN CIENCIAS DE LA SALUD

La Biblioteca de Ciencias de la Salud del Hospital Universitario la Paz es un centro activo de fuentes de información científica en ciencias de la salud, que tiene como misión contribuir a elevar el nivel de calidad de la Institución proporcionando a sus profesionales todos los recursos necesarios para desarrollar su actividad asistencial, docente e investigadora.

SERVICIO	INDICADOR
SERVICIO DE OBTENCIÓN DE DOCUMENTOS (SOD)	
• N° Total de Peticiones tramitadas	9.539
• N° Peticiones internas	5.677
• N° Peticiones externas	3.862
• N° Peticiones rechazadas	767
BÚSQUEDAS BIBLIOGRÁFICAS	63
FORMACIÓN DE USUARIOS	

• Horas de Formación continuada acreditada	12
• Sesiones de Formación en los servicios	3
<b>PARTICIPACIÓN EN COMISIONES HOSPITALARIAS</b>	
• Comisión de Formación Continuada	Vocal
• Comisión para la Adecuación de la Práctica Clínica	Vocal

RECURSOS	NÚMERO/CARACTERÍSTICAS
Revistas-e ciencias de la salud	6681 revistas, de las cuales 1440 suscripciones propias en los siguientes Paquetes: Nature, Taylor & Francis, Sage, Oxford, Thieme, Bentham Science, Karger y Minerva. Además, 11 Revistas a la carta
Libros - e ciencias de la salud	1487 títulos
UptoDate	Licencia nacional
Bases de datos	Embase, Wos, Cochrane Library, JBI, CINAHL Complete.

\*Suscripción Biblioteca Virtual CSM: Acceso gracias a suscripción de la Biblioteca Virtual de la Consejería de Sanidad de Madrid.

\*\*Suscripción licencia nacional = Acceso gracias a suscripción de licencia nacional gestionada por el Ministerio y FECYT.



# **Sostenibilidad y Gestión económica**

Gestión económica  
Farmacia

# 9

9. SOSTENIBILIDAD Y GESTIÓN ECONÓMICA

GESTIÓN ECONÓMICA

Obligaciones Reconocidas

	2023	2024
GASTOS DE PERSONAL*	402.893.944	419.087.192
GASTOS CORRIENTES EN BIENES Y SERVICIOS	294.467.358	440.047.888
INVERSIONES REALES	17.905.429	17.447.763
ACTIVOS FINANCIEROS	119.186	124.723
TOTAL	715.385.918	876.707.566

*\*(No se incluyen las obligaciones referidas a Formación de Personal Sanitario, recogidas en el programa 312F)*  
*Fuente: Dirección General de Gestión Económico-Financiera*



## FARMACIA

COMPRAS	AÑO 2024	% INC 2024/2023
Total adquisiciones directas	193.492.720	10,08%
RESTO DE PRODUCTOS	33.597.466	13,49%
FACTORES COAGULACIÓN	26.270.252	13,96%
INMUNOSUPRESORES	25.172.683	4,06%
ANTIVIRALES	22.466.213	2,76%
ONCOLOGICOS ANTICUERPOS MONOCLONALES	17.144.485	14,34%

Fuente: Dirección General de Gestión Económico-Financiera

## Indicadores Farmacoterapéuticos

INDICADORES DE UTILIZACIÓN DE MEDICAMENTOS	
Coste tratamiento por paciente adulto VIH	5.385 €
Coste tratamiento por paciente EM (AMB Y EXT)	7.261 €
Coste tratamiento biológico y dirigido por paciente en AR y ARIJ	4.134 €
Coste tratamiento biológico por paciente ESART	3.854 €
Coste tratamiento biológico y dirigido por paciente ARPS	4.717 €
Coste tratamiento biológico y dirigido por paciente PSO	4.982 €
Coste tratamiento biológico por paciente EII	5.861 €
Coste tratamiento biológico por paciente AGNC	4.774 €

EM: esclerosis múltiple; AR: artritis reumatoide; ARIJ: artritis reumatoide idiopática juvenil; ARPS: Artritis psoriásica; PSO: psoriasis; ESART: espondiloartropatías; EII: enfermedad inflamatoria intestinal; AGNC: asma grave no controlada.

Fuente: Dirección General de Gestión Económico-Financiera



## Otras actividades del hospital

Desarrollo Sostenible  
Destacados del Año

# 10

## 10. OTRAS ACTIVIDADES DEL HOSPITAL

### Desarrollo sostenible



El 25 de septiembre de 2015, en la reunión plenaria de la Asamblea General de Naciones Unidas, 193 países -entre ellos España-, aprobaron una declaración que persigue dar continuidad a los Objetivos de Desarrollo del Milenio: *Transformar nuestro mundo: La Agenda 2030 para el Desarrollo Sostenible*.

Esta Agenda, que entró en vigor el 1 de enero de 2016, contiene 17 Objetivos de Desarrollo Sostenible (ODS) que rigen los esfuerzos de países, empresas y organizaciones para avanzar hacia el desarrollo sostenible. Es una llamada de atención urgente para cambiar el mundo a partir de la defensa de las personas, la naturaleza y el planeta, sin dejar a nadie atrás. La salud y el desarrollo sostenible están intrínsecamente conectados: Sostenibilidad es salud.

La crisis climática, la contaminación del aire y el deterioro de los ecosistemas tienen un impacto directo en la salud de la población, aumentando la incidencia y amplificando la gravedad de enfermedades respiratorias, cardiovasculares y metabólicas, entre otras. Por ello, el sector sanitario no solo debe adaptarse a estos desafíos, sino también liderar la transformación hacia un modelo saludable, sostenible, justo y resiliente.

Los centros sanitarios son agentes clave en la protección y promoción de la salud, por ello, deben actuar en la reducción de su impacto ambiental, incluyendo la descarbonización de sus operaciones, la optimización del consumo de recursos y el desarrollo de modelos asistenciales más sostenibles.

Consciente de la magnitud de este desafío, el Hospital Universitario La Paz decidió formar parte de este cambio y se comprometió a incorporar los Objetivos de Desarrollo Sostenible (ODS) en la estratégica general del hospital y a desarrollarlos con la finalidad de alcanzar el mayor número posible de las metas que fijan los 17 ODS. Este compromiso, suscrito el 18 de octubre de 2021, fue renovado en 2023. La Oficina para el Desarrollo Sostenible y la Agenda 2030, primera en un hospital español, se encarga desde 2021 de coordinar de forma transversal la integración de los ODS y el impulso de proyectos de sostenibilidad.

A esta oficina se une la Comisión Técnica Consultiva de Desarrollo Sostenible y Determinantes de la Salud, cuya creación fue aprobada por la Junta Técnico-Asistencial en abril de 2024, siendo la primera comisión de estas características creada en un hospital. Está formada por 26 profesionales de diferentes departamentos y estamentos del hospital y uno de sus objetivos es incorporar los determinantes de la salud como predictor fundamental del acceso, diagnóstico, tratamiento y evolución clínica, en el ámbito de la atención individual a los pacientes.

En 2024 también se realizó una revisión de los temas de interés identificados en 2021 y, tras la encuesta realizada a más de 2.000 personas, se produjo un cambio en la priorización de los ODS estratégicos. De esta forma, La Paz seguirá trabajando en los 17 ODS al considerarlos determinantes sociales de la salud, dedicando especial atención a los tres estratégicos:

**ODS 3 - SALUD y BIENESTAR:** Garantizar una vida sana y promover el bienestar para todos en todas las edades

**ODS 8 - TRABAJO DECENTE Y CRECIMIENTO ECONÓMICO:** Promover el crecimiento económico sostenido, inclusivo y sostenible, el empleo pleno y productivo y el trabajo decente para todos

**ODS 16 – PAZ, JUSTICIA E INSTITUCIONES SÓLIDAS:** Promover sociedades justas, pacíficas e inclusivas.



## La salud es el centro de la cadena de valor de La Paz

La apuesta del hospital por trabajar en los Objetivos de Desarrollo Sostenible supone una oportunidad para impulsar procesos que favorezcan el desarrollo humano y la sostenibilidad, incidiendo de manera positiva sobre los determinantes sociales de la salud y contribuyendo, así, a mejorar la salud de la población.

La cadena de valor es una herramienta estratégica que permite analizar el hospital dividiéndolo en sus principales actividades, para entender cómo funcionan sus diferentes áreas y qué valor aportan al objetivo común. El principal valor que genera el hospital es la salud, y mediante este análisis podemos identificar los impactos que cada proceso estratégico o de soporte tiene en ella, así como los riesgos y oportunidades que permiten mejorarla.

Por esta razón, La Paz trabaja en los 17 ODS: cada avance en cualquiera de ellos contribuye de manera directa a alcanzar el ODS 3: garantizar una vida sana y promover el bienestar para todos en todas las edades.





## Certificación de AENOR

Fruto del trabajo realizado en este ámbito, en 2021 se certifica la estrategia de sostenibilidad y contribución a los ODS impulsados por la Agenda 2030 de Naciones Unidas, según el reglamento de la Asociación Española de Normalización y Certificación (AENOR) E09.02. En 2022 se realizó la primera auditoría de seguimiento del modelo de gestión, en 2023 la segunda y en 2024 se renovó dicha certificación. Se trata del primer hospital en España -y la novena entidad empresarial- que logra certificarse, según este modelo de AENOR.

## Sostenibilidad ambiental

Nuestro hospital es plenamente consciente del impacto negativo que el cambio climático y la contaminación ejercen sobre la salud de las personas. Por ello, ya en 1995 dio un primer paso firme en este ámbito con la creación del Grupo de Gestión Ambiental, impulsando desde entonces una nueva sensibilidad hacia el medio ambiente. Este grupo pionero promovió cambios en los hábitos de los trabajadores, que se tradujeron en una mejora del entorno, una mayor eficiencia en el uso de los recursos y la consolidación de una cultura medioambiental dentro del hospital.

Gracias a estos avances, se puso en marcha una innovadora Unidad de Gestión Ambiental y se implantó un Sistema de Gestión Ambiental basado en la Norma UNE-EN ISO 14001, certificado por AENOR en 2008. Desde entonces, nuestro compromiso con la mejora continua se ha mantenido firme, trabajando día a día para minimizar el impacto ambiental derivado de nuestra actividad asistencial.

El hospital continúa reforzando el uso responsable de los recursos a través de campañas de sensibilización dirigidas tanto a los profesionales como a los usuarios del hospital. Estas iniciativas inciden en la importancia de reducir el consumo de agua y energía, disminuir la generación de residuos y promover una movilidad más sostenible en todos los desplazamientos relacionados con el hospital.

## Consumo responsable de agua

El Hospital La Paz reconoce que el agua es un recurso esencial y limitado, por eso desde 2008 impulsa el primer Plan de Gestión del Agua. Actualmente, está desarrollando el *III Plan de Gestión y Uso Sostenible del Agua 2021-2025*, cuyo objetivo principal es gestionar de manera eficiente los recursos hídricos para proteger el medio ambiente. Para ello, se trabaja en la promoción del ahorro, la mejora de la eficiencia en el uso del agua, la sensibilización de profesionales y usuarios sobre su consumo responsable y se optimiza el riego de zonas verdes. El plan se estructura en seis programas:

1. **Programa de Gestión, Ahorro y Eficiencia:** Establece objetivos para la reducción del consumo de agua mediante la implantación de tecnologías más avanzadas en los equipos y dispositivos de consumo.
2. **Programa de Formación y Sensibilización:** Planificación de cursos y campañas de formación y sensibilización ambiental dirigidos a empleados y la ciudadanía.
3. **Programa de Control, Gestión y Seguimiento de Consumos:** Monitorización de los consumos en las instalaciones técnicas, zonas verdes, uso sanitario u otras demandas con el fin de detectar y localizar consumos anómalos para poder actuar de forma preventiva y establecer acciones correctoras si es necesario.
4. **Programa de Eco-eficiencia en zonas verdes:** Establece objetivos para mejorar la gestión del riego mediante sistemas más eficientes y pautas de actuación sostenible en las zonas verdes o futuras.
5. **Programa de Control de Vertidos:** Control de los vertidos líquidos para garantizar un sistema de saneamiento adecuado.
6. **Programa de Control:** Auditar cada dos años la eficacia del plan y actualizarlo conforme a los resultados obtenidos.



En 2008, el hospital partía de un consumo anual de 271.622 m<sup>3</sup> de agua. A partir de 2010, se inicia una tendencia descendente que culmina en 2018 con una reducción hasta los 186.200 m<sup>3</sup>. No obstante, en 2020, la crisis sanitaria provocada por la COVID-19 provocó un repunte significativo en el consumo de agua. Posteriormente, gracias a las medidas implantadas dentro del III Plan de Gestión y Uso Sostenible del Agua 2021-2025, se logró recuperar la senda de la reducción en los años 2022 y 2023. Sin embargo, en 2024, a pesar de la optimización de más de 873 equipos, el consumo de agua se incrementó un 12% respecto al año anterior, debido a factores como roturas en las redes de tuberías, menor control sobre los contadores de agua y una disminución en la sensibilización de profesionales, pacientes y visitantes. Durante 2025, se intensificarán las acciones orientadas a revertir esta tendencia y seguir avanzando en el uso eficiente del agua.

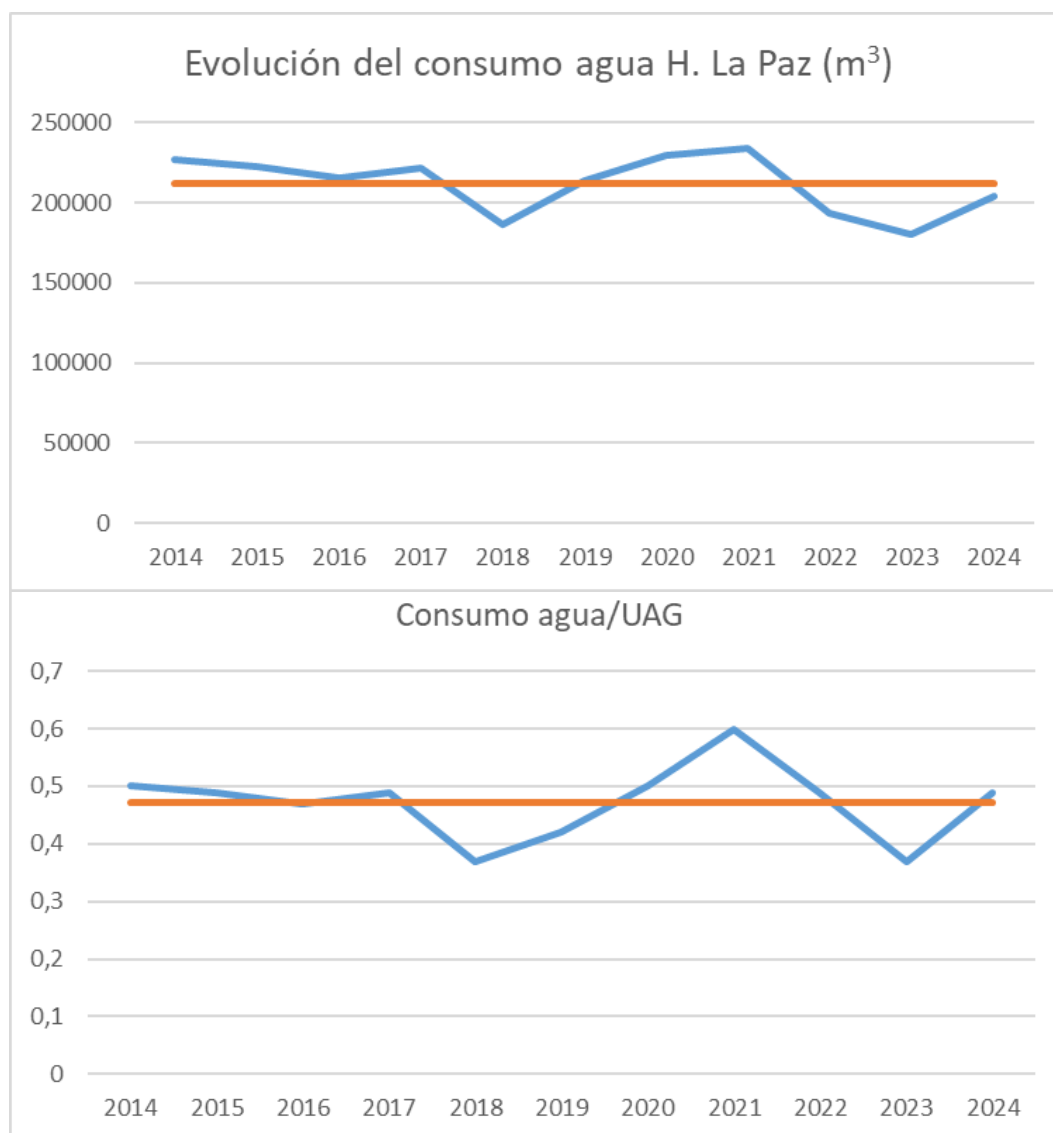

### Consumo responsable de energía

Una de las principales medidas en pro de la eficiencia energética ha sido la puesta en marcha en 2016 de una nueva central térmica de gas natural que sustituyó a la de gasóleo con 50 años de antigüedad.

Esta acción, que supuso la renovación completa de las calderas, red de distribución, sistema de mando, control y seguridad por nuevos equipos de mayor rendimiento, ha permitido satisfacer la demanda de calefacción, agua caliente sanitaria y vapor de forma eficiente, segura y con una reducción de las emisiones de CO<sub>2</sub> y otros Gases de Efecto Invernadero (GEI) en un 50%.

Desde marzo de 2020, con la entrada en vigor el actual contrato de electricidad, el 100% de la energía suministrada procede de fuentes de energía renovable o de cogeneración de alta eficiencia.

CENTRO	PROCEDENCIA ENERGÍA
Hospital Universitario La Paz	Eólica / Hidráulica
Hospital Cantoblanco	Eólica / Hidráulica
Hospital Carlos III	Eólica / Hidráulica
CEP Jose Marvá	Eólica / Solar / Hidráulica
CEP Peñagrande	Eólica / Hidráulica
Hospital E. Isabel Zendal	Hidráulica

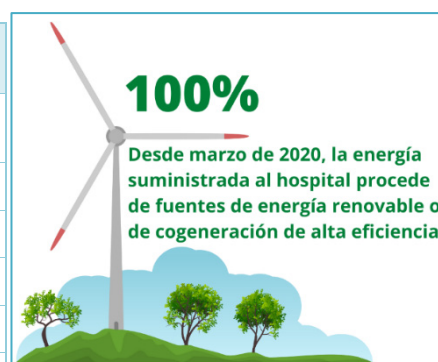

Además de estas acciones esenciales, el hospital trabaja para mejorar la eficiencia energética con otras medidas concretas:

- Sustitución de acumuladores de agua caliente sanitaria por otros de mayor eficiencia.
- Instalación de recuperadores de calor en zonas de nueva construcción.
- Instalación de equipos eficientes para disminución del consumo de agua de acuerdo a lo establecido en el *Plan de Gestión y Uso Sostenible del Agua*.
- Sustitución de luminarias antiguas por otras con tecnología LED.
- Instalación de sensores de movimiento para el encendido de luces en baños públicos y cuartos de residuos.
- Realización de cursos de formación y campañas de sensibilización ambiental dirigidos a empleados y ciudadanía.

Entre 2017 y 2019, el hospital logró una reducción significativa en el consumo energético. Sin embargo, esta tendencia positiva se vio alterada en 2020 debido a la crisis sanitaria provocada por la COVID-19, lo que supuso un incremento en el consumo de 1.719.260 kWh. Entre los principales factores estuvo el uso intensivo y constante de respiradores en prácticamente todas las áreas del hospital.

Durante 2021 y 2022, el consumo de energía continuó elevado, en parte debido al mantenimiento de los protocolos de ventilación reforzada. No fue hasta 2023 cuando el consumo energético se redujo un 3,7 %, estabilizándose en 2024 gracias, por un lado, a la progresiva recuperación de los protocolos previos a la pandemia, y por otro, a la puesta en marcha de nuevas acciones de eficiencia energética incluidas en el Plan de Eficiencia Energética 2023-2026.

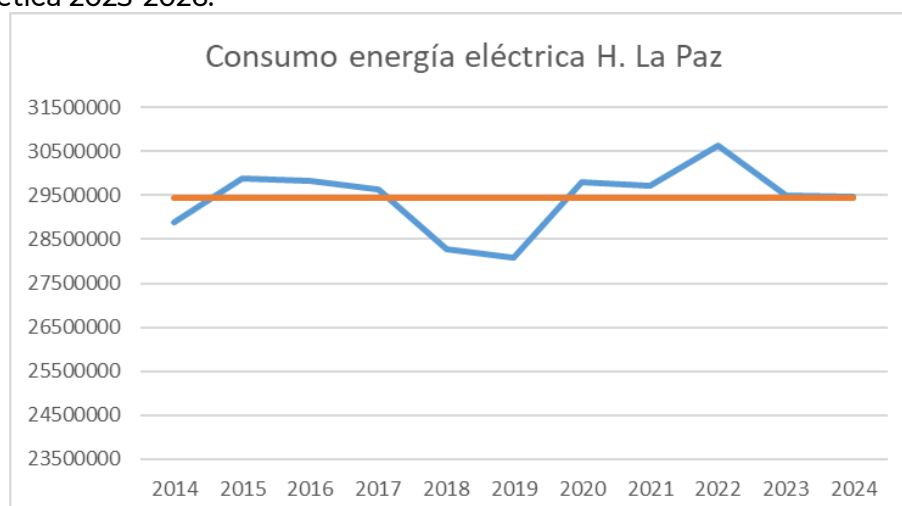

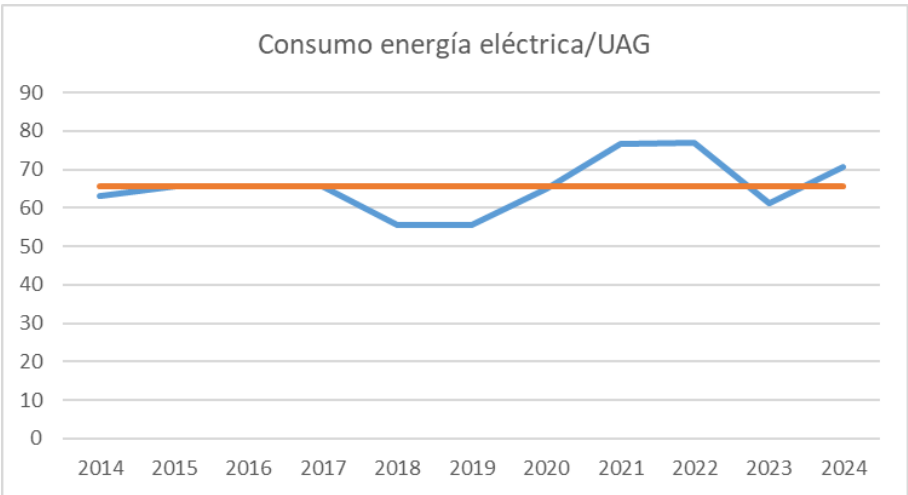

Emisiones - Huella de carbono

El cambio climático representa uno de los mayores desafíos ambientales a nivel global, con un impacto especialmente significativo en el ámbito de la salud. Este fenómeno afecta directamente a numerosos determinantes sociales y ambientales de la salud, como la temperatura, la calidad del aire, el acceso al agua potable y la disponibilidad de alimentos. Por ello, reducir las emisiones generadas por nuestra actividad es una prioridad esencial.

En este contexto, muchas de las iniciativas adoptadas buscan incrementar la eficiencia energética y disminuir la emisión de gases de efecto invernadero. El Hospital La Paz cuenta con una autorización de exclusión (expediente EGEI 9/2011), que establece el compromiso de reducir las emisiones tomando como referencia los niveles de 2005

SENDA REDUCCIÓN EMISIONES 2021 2025

AÑO	EMISIÓN TN CO <sub>2</sub>	TN CO <sub>2</sub> PERMITIDAS	% SENDA REDUCCIÓN EMISIONES
2021	5.404	9.048	23,2%
2022	4.774	8.789	25,40%
2023	4929	8.529	27,60%
2024	4863	8.270	29,80%
2025		8.011	32,00%



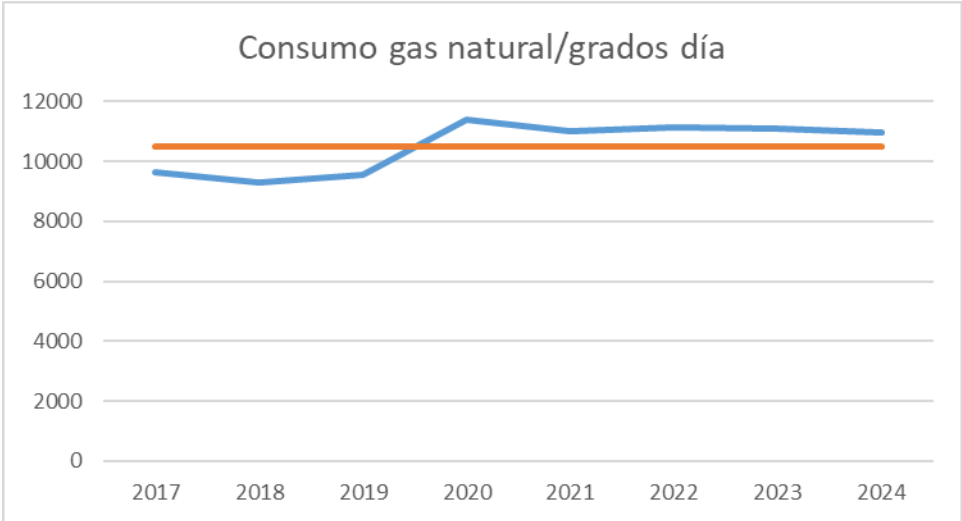

La Huella de Carbono es un indicador medioambiental con el que se cuantifican las emisiones a la atmosfera de Gases de Efecto Invernadero (GEI), directas o indirectas, por parte de una actividad, individuo o empresa. Las emisiones de dióxido de carbono (CO<sub>2</sub>) constituyen una de las principales causas del Cambio Climático. Los tipos de emisiones de GEI se clasifican en tres alcances:

- **Alcance 1:** GEI emitidos por las instalaciones propias del hospital.
- **Alcance 2:** GEI emitidos por la generación de la electricidad que el hospital compra a la empresa distribuidora y que el hospital consume.
- **Alcance 3:** GEI que emitimos de forma indirecta, como los derivados del desplazamiento de los trabajadores desde el domicilio al hospital, en automóvil u otros tipos de transporte, o los residuos generados en el transporte y distribución de los productos empleados en el hospital.

A través del Servicio de Mantenimiento y la Sección de Responsabilidad Social Corporativa, se ha calculado la Huella de Carbono del hospital, registrada en la Oficina Española de Cambio Climático del Ministerio para la Transición Ecológica y el Reto Demográfico, lo que le convierte en el primer hospital público de España que registra las emisiones en los tres alcances establecidos.

La primera medición, correspondiente a los años 2021 y 2022, se llevó a cabo utilizando la herramienta ScopeCO2, desarrollada por Sanidad por el Clima y ECODES para el sector sanitario. Este análisis permitió definir objetivos de mejora para 2023, entre ellos la reducción del uso de gases anestésicos como el protóxido de nitrógeno, conocido por su elevado potencial de emisión. En 2024, se amplió el cálculo de la Huella de Carbono para incluir los datos del año 2023, incorporando también las emisiones de seis centros del complejo: los hospitales La Paz, Cantoblanco, Carlos III, Enfermera Isabel Zendal y los Centros de Especialidades José Marv y Pea grande.

EMISIÓN DE GASES DE EFECTO INVERNADERO							
	LA PAZ	CARLOS III	CANTOBLANCO	ZENDAL	CEP JOSÉ MARVÁ	CEP PEÑA-GRANDE	TOTAL
Categoría 1: Emisiones directas	9.417,09	417,60	519,85	3.045,66	53,65	54,10	13.507,95
Categoría 2: Emisiones indirectas por compra de energía	0,00	0,00	0,00	0,00	0,00	16,34	16,34





Categoría 3: Emisiones indirectas por transporte	26.508,71	1.687,86	542,87	325,30	387,98	235,51	29.688,23
Categoría 4: Emisiones por compra de productos (bienes y servicios) que utiliza la organización	10.774,50	309,72	282,16	595,64	39,80	38,67	12.040,49
TOTAL	46.700,30	2.415,18	1.344,88	3.966,60	481,42	344,61	55.253,00

### Movilidad sostenible

Con el objetivo de conocer los hábitos de desplazamiento del personal y su disposición al cambio, en 2017 se llevó a cabo la primera encuesta de movilidad. A partir de sus resultados, se diseñó el primer Plan de Movilidad Sostenible, conscientes de la importancia de implementar medidas que mejoren y faciliten el acceso de trabajadores y usuarios a los distintos centros del hospital.

Los principales objetivos del plan son:

- Mejorar el acceso al hospital para pacientes, familiares y empleados.
- Disminuir las emisiones generadas por los desplazamientos.
- Reducir la siniestralidad laboral en los trayectos de ida y vuelta al trabajo.

Se han impulsado diversas iniciativas, como el fomento del transporte público, la promoción del coche compartido mediante una aplicación específica y la instalación de puntos de recarga para vehículos eléctricos, tanto para empleados como para visitantes. Además, se ha solicitado al Ayuntamiento de Madrid la instalación de estaciones de bicicletas públicas y se ofrece información sobre carriles bici y rutas peatonales en la web del hospital. Para mejorar la conexión entre los centros, se ha puesto en marcha un servicio de autobús lanzadera que une La Paz con los hospitales Carlos III y Cantoblanco.

En 2021 se realizó un nuevo estudio de movilidad y transporte, y durante 2024 se ha llevado a cabo una segunda encuesta dirigida a los profesionales. A lo largo de 2025 se incluirán preguntas dirigidas a los pacientes, lo que permitirá elaborar el II Plan de Movilidad Sostenible del hospital.



### Minimización de residuos

El Hospital trabaja activamente para reducir la cantidad de residuos generados, abordándolo desde la prevención y la minimización, siempre teniendo como prioridad la calidad asistencial, que constituye la esencia de nuestra actividad. Por este motivo, en determinadas situaciones, se priorizarán materiales, productos, procesos o técnicas que garanticen la seguridad y eficacia clínica, aun cuando ello suponga un mayor impacto ambiental, siempre dentro del cumplimiento de la normativa vigente.

El Estudio de Minimización de Residuos para el periodo 2022-2025 establece objetivos concretos de reducción, recogidos en la siguiente tabla:

RESIDUOS PELIGROSOS	LER	2022	2023	2024	2025	MEDIA 2022-2025	% DIF. 2021 RESPECTO MEDIA 3 ÚLTIMOS AÑOS
RBE	180.103	593.374	581.265	569.155	557.045	581.265	-4,17%
CITOS	180.108	29.551	29.209	28.866	28.524	29.209	-2,34%
Otros RP	(Varios)	84.186	84.102	84.018	83.934	84.102	-0,20%

A partir del citado estudio se están llevando a cabo diversas acciones:

#### Formación y sensibilización:

- Elaboración de un Plan Anual de Formación Ambiental.
- Inclusión de contenidos ambientales en el Manual de Acogida para nuevos trabajadores y en los protocolos de servicio.
- Organización de sesiones formativas breves en residuos, dirigidas especialmente a unidades donde se detectan necesidades específicas.

#### Seguimiento y medición de residuos:

- Control diario de la correcta segregación de residuos peligrosos por el personal responsable.
- Análisis mensual y trimestral de los residuos generados en cada unidad o servicio, utilizando el cuadro de mandos de residuos y los informes de trazabilidad proporcionados por el gestor autorizado.
- Reuniones periódicas con los gestores para evaluar los datos de producción, analizar desviaciones y definir acciones correctivas

#### Acciones de economía circular:

- Implementación de buenas prácticas que favorezcan la prevención de la generación de residuos.
- Promoción de la adopción de mejores prácticas medioambientales por parte de las empresas colaboradoras.

#### Inspecciones y auditorías:

- Informes mensuales elaborados por la empresa encargada de la gestión interna de residuos, destacando desviaciones y acciones inmediatas.
- Auditorías trimestrales realizadas por una empresa externa para identificar oportunidades de mejora y definir planes de acción.



- Auditorías internas y externas anuales para verificar el cumplimiento legal y la correcta gestión de residuos, así como para detectar áreas de mejora.

Gracias a todas estas acciones, junto con los cambios legislativos introducidos por la Orden 320/2022 de la Consejería de Sanidad, el hospital ha logrado una importante disminución en la generación de residuos biosanitarios clase III (RBE) en los últimos cuatro años.

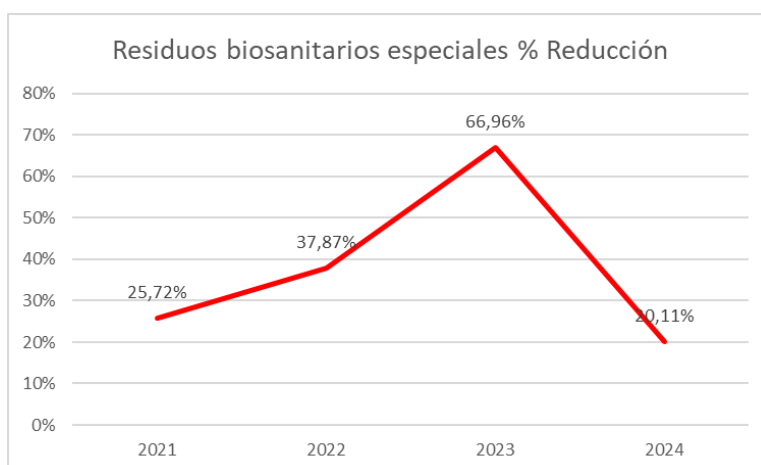
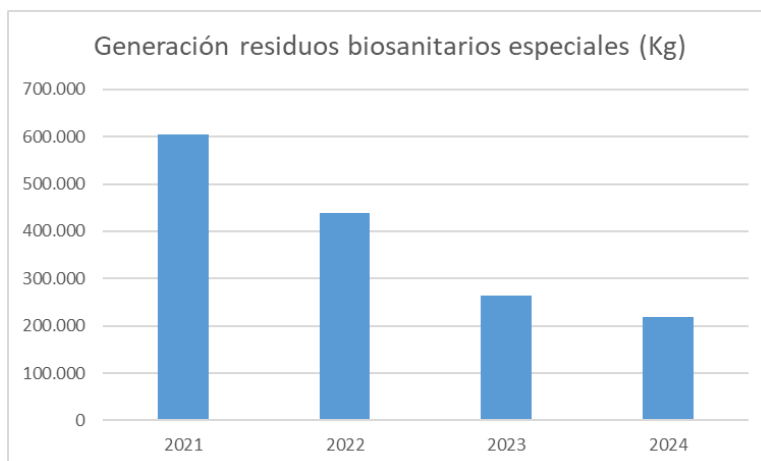

### Economía circular

El Hospital La Paz impulsa diversas acciones de economía circular orientadas a la prevención en la generación de residuos y a la adopción de buenas prácticas ambientales tanto internas como de las empresas colaboradoras.



Estas acciones siguen el modelo de las 9R de la Economía Circular, que nos guían hacia un uso más eficiente de los recursos y una reducción significativa de nuestro impacto ambiental.

1. Repensar implica cuestionar nuestros hábitos de consumo y promover un uso más consciente de los recursos. En este sentido, el hospital ha desarrollado campañas de formación y sensibilización como la de consumo responsable y huella hídrica, dirigidas a profesionales, pacientes y visitantes.
2. Reducir se refiere a disminuir el uso de recursos desde el principio. Como ejemplo, se han instalado fuentes de agua en distintas áreas del hospital para reducir el consumo de agua embotellada y minimizar el uso de envases de un solo uso.
3. Rediseñar consiste en incorporar criterios de sostenibilidad en la concepción y adquisición de productos y servicios. El hospital ha adaptado sus pliegos de contratación para incluir principios de diseño ecológico, de acuerdo con la Ley 9/2017 de Contratos del Sector Público, y en cumplimiento del *Real Decreto 1055/2022, de 27 de diciembre, de envases y residuos de envases*, prioriza la compra de productos en envases reutilizables, reciclables o fabricados con materiales reciclados, asegurando siempre los estándares de calidad técnica.
4. Reutilizar supone dar una segunda vida a los productos antes de descartarlos. En La Paz se reutilizan acumuladores de frío recibidos en el transporte de medicamentos, así como otros materiales: cajas de cartón para la distribución interna, pallets de logística hospitalaria, contenedores reutilizables de residuos biosanitarios especiales clase III, rejillas para recogida de cartón.
5. Reciclar implica transformar los residuos en nuevos recursos, contribuyendo así a cerrar el ciclo de los materiales y reducir el consumo de materias primas. En esta línea, el hospital lleva a cabo una adecuada separación de residuos en su Punto Limpio y mantiene un acuerdo con el gestor de residuos para la devolución de contenedores rotos al fabricante, que los utiliza para fabricar nuevos contenedores 100% reciclados. Gracias a esta iniciativa, cada año se ponen en uso más de 200 contenedores de residuos elaborados con materiales reciclados.

**Fracciones:** En el punto limpio del hospital se gestionan diversas fracciones de residuos como vidrio, papel, cartón, pilas, residuos de aparatos eléctricos y electrónicos (RAEE), materia orgánica, madera, restos de poda, aceite de cocina usado, fluorescentes, envases vacíos contaminados, placas radiográficas y medicamentos caducados, asegurando así una adecuada gestión ambiental de todos los residuos generados.

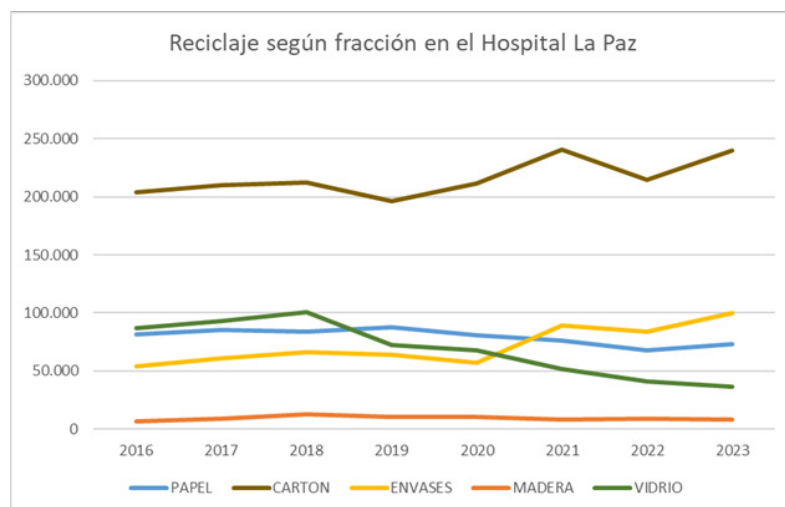

**Envases:** Desde 2008, el Hospital La Paz mantiene un convenio con Ecoembes para la recogida selectiva de residuos de envases. A lo largo de estos años, se han implantado distintas fases que han permitido mejorar progresivamente la recogida: se inició con la recogida de envases en las máquinas dispensadoras de bebidas y alimentos, posteriormente se amplió a las cocinas y salas de estar de los servicios, se llevaron a cabo campañas de sensibilización, se implantaron sistemas de recogida en los controles de planta y finalmente se extendió al exterior del hospital. Gracias a este trabajo continuo, el hospital ha pasado de recoger 33.060 kilos de envases en 2008 a alcanzar los 115.560 kilos en 2024.

No obstante, a pesar de este aumento en la recogida, la generación de residuos de envases ha comenzado a disminuir debido a las medidas establecidas por la Ley 7/2022, de residuos y suelos contaminados para una economía circular, y por el Real Decreto 1055/2022 sobre envases y residuos de envases, que impulsan la reducción del uso de envases de un solo uso. El hospital también promueve la reducción del consumo de botellas plásticas a través de la instalación de fuentes de agua potable en las plantas de hospitalización y otros puntos estratégicos.

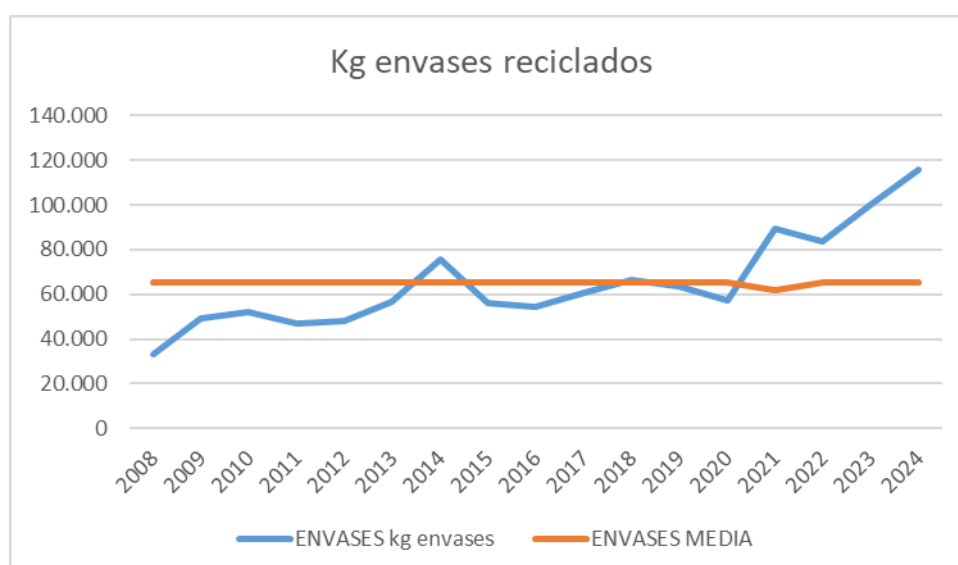

**Tapones:** El hospital también realiza la recogida selectiva de tapones de plástico a través de cinco contenedores instalados en diferentes zonas, ofreciendo así a trabajadores, pacientes y visitantes la oportunidad de contribuir a causas solidarias mediante un gesto sencillo. Hasta diciembre de 2024, se han recogido 5.980 kilos de tapones, que se destinarán al proyecto de la Unidad de Neonatología en el condado de Lamu (Kenia), combinando sostenibilidad ambiental y compromiso social.

Dentro de las iniciativas para mejorar el reciclaje y fomentar un consumo más responsable, se han instalado máquinas Reciclos en los hospitales La Paz y Carlos III, donde es posible depositar latas y botellas de plástico, acumulando puntos que pueden destinarse a proyectos solidarios. Desde su instalación hasta diciembre de 2024 se han recogido 39.164 envases mediante este sistema. Los puntos del año 2024 se han destinado a los siguientes proyectos:

#### Enero – febrero:

- Mejorar el desarrollo sensorial de niños con síndrome de Down
- La importancia de la Educación - Aldeas Infantiles
- Atención integral al paciente con cáncer y familiares – A. E. Contra el Cáncer

#### Febrero – marzo:

- NUPA: Terapias para niños y adultos que no pueden comer ni beber por la boca
- Los humedales son refugios de agua y vida. ¡Ayúdanos a protegerlos!
- Atención integral al paciente con cáncer y familiares – A. E. Contra el Cáncer

#### Marzo – abril:

- Fundación Juegaterapia: Ayuda para llevar El Retiro al Hospital Niño Jesús
- 8M Día de la Mujer: Colabora con las mujeres supervivientes de violencia de género

#### Abril – mayo:

- GREFA, conservar fauna autóctona y su hábitat
- Protege a la infancia y maternidad más vulnerable - Fundación Madrina
- Reforestar océanos y mares, los grandes pulmones del planeta – Plantalo.org

#### Mayo – agosto:

- FESBAL, banco de alimentos
- Ningún niño nace para crecer solo - Aldeas Infantiles
- Día Mundial del Niño - Aldeas Infantiles
- Colabora con tus RECICLOS en la protección del caballito de mar - Oceánidas
- Día Mundial de las Tortugas ¡Ayúdanos a protegerlas!
- Campamentos para niños y niñas con cáncer y sus hermanos - A. E. Contra el Cáncer

#### Agosto – octubre:

- F.A LA PAR: ayuda a personas con discapacidad intelectual para tener una vida independiente
- Apoyo a la empleabilidad en la España despoblada - Cruz Roja
- Día Mundial del Alzheimer. ¡Ayúdanos con CEAFA!

#### Octubre – enero:

- Fundación Aladina: terapia con perros para niños con cáncer
- Ayúdanos a luchar contra el bullying y el ciberbullying – Fundación ANAR
- Día Mundial de los Animales. ¡Colabora con FIEB!

- Día Mundial contra el Cáncer de Mama - Asociación Española Contra el Cáncer
  - EMERGENCIA DANA - BANCO DE ALIMENTOS
  - EMERGENCIA EN COMUNIDAD VALENCIANA: Ayuda con tus RECICLOS – Cruz Roja
  - Bosque RECICLOS, en el valle de los sueños en Robledillo de la Jara.
  - EMERGENCIA EN VALENCIA: ayuda a las zonas afectadas por la Dana
  - EMERGENCIA DANA: TU AYUDA SIGUE SIENDO NECESARIA
  - 22, 23 Y 24 DE NOVIEMBRE: GRAN RECOGIDA DE ALIMENTOS
  - Ayuda con tus RECICLOS a conseguir sus sueños – Fundación Pequeño Deseo
  - Ayuda con tus RECICLOS a regalar una Navidad sin soledad a las personas mayores
1. Renovar se centra en sustituir tecnologías o infraestructuras antiguas por otras más eficientes y sostenibles. En este marco, el hospital ha renovado su sistema de iluminación y ha implantado grifos economizadores para reducir el consumo de agua.
  2. Recuperar hace referencia a la valorización de residuos para generar nueva energía o productos útiles. El hospital trabaja en la recuperación energética de residuos orgánicos mediante su valorización.
  3. Reparar persigue alargar la vida útil de los productos a través de su mantenimiento y reparación. El servicio de mantenimiento, electromedicina y costurería del hospital reparan regularmente equipamientos, instalaciones, ropa de cama y pijamas hospitalarios para prolongar su uso.
  4. Remanufacturar implica la reconstrucción de productos usados para que cumplan nuevamente su función original. Parte del equipamiento tecnológico renovado en el hospital se reprocesa y se utiliza en otros centros de salud.

Además de estas acciones, el Hospital La Paz lleva a cabo iniciativas de carácter social vinculadas a la economía circular. Entre ellas destaca la recogida de aceite de cocina usado a través de la empresa de inserción socio laboral *Otro Tiempo Otro Planeta*, que da una oportunidad laboral a mujeres vulnerables, en riesgo de exclusión social y/o víctimas de violencia de género. Una medida que contribuye a paliar desigualdad estructural existente entre hombres y mujeres.

Asimismo, se hace una recogida selectiva de ropa usada mediante contenedores de Humana instalados en varios puntos del hospital, contribuyendo así tanto a la reducción de residuos como a la disminución de la huella hídrica. En 2024 se recogieron para su valorización cinco toneladas de ropa.

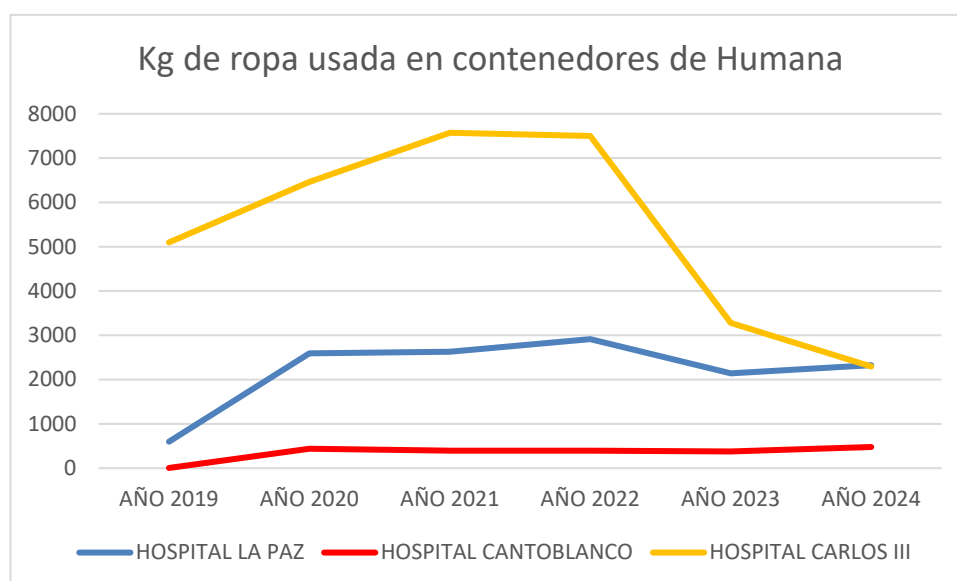



#### Campañas de concienciación

La formación y sensibilización son fundamentales para impulsar el desarrollo sostenible y proteger los determinantes sociales y ambientales de la salud. Estas campañas son unas de las medidas más efectivas en el ahorro de agua, energía o reciclaje. Por ello el hospital realiza de forma continuada actividades dirigidas tanto a sus profesionales como a pacientes y familiares.

A lo largo de 2024 se prepararon mensajes específicos para la celebración de 7 días mundiales, se organizaron jornadas, sesiones clínicas y cursos y se prepararon campañas específicas sobre el consumo de tabaco, semana de la movilidad, desperdicio alimentario o vacunación de profesionales.



CONSUMO RESPONSABLE DE AGUA	CONSUMO RESPONSABLE DE ENERGÍA	MINIMIZA LOS RESIDUOS	CONSUMO RESPONSABLE	MOVILIDAD SOSTENIBLE
<b>CIERRA EL GRIFO</b> Puedes ahorrar 12 litros de agua por minuto si cierras el grifo después de lavarte las manos. Así evitas el desperdicio de agua y ahorras energía.	<b>CIERRA LAS VENTANAS</b> Si tienes la calefacción o el aire acondicionado, mantén las ventanas cerradas. Si la temperatura es entre 21 y 22 grados.	<b>REDUCE REUTILIZA RECICLA</b> Ayúdanos con estas sencillas recomendaciones.	<b>IMPRESIÓN DE PAPEL</b> Antes de imprimir, piensa si es realmente necesario y si lo es, trata de imprimir a doble cara.	<b>USA EL TRANSPORTE PÚBLICO</b> Siempre que puedas, utiliza el transporte público para moverte por la ciudad. Es una forma de ahorrar y reducir las actividades de ocio.
<b>EL INODORO NO ES UNA PAPELERA</b> Por favor, desecha los papeles en el contenedor adecuado.	<b>AHORRA ENERGÍA</b> Si sales de la habitación o despacho, apaga la luz. Así ahorrarás energía y evitarás el exceso de gases contaminantes.	<b>SEPARA BIEN</b> Separa bien los residuos y ponlos en el contenedor adecuado para que puedan ser reciclados o valorizados.	<b>USA MEDIOS ELECTRÓNICOS</b> Si puedes enviar los documentos por correo electrónico, no los imprimas en papel.	<b>MEJOR EN BICI</b> Si a trabajar en bicicleta o caminando mejoras la salud, ahorras dinero y reduces las emisiones.
<b>ABREGA EL GRIFO SI GOTEA</b> Si hay gotas de agua en el grifo, apágalo. Una gota al día es una gota que no se repone.	<b>USA LUZ NATURAL</b> Intenta aprovechar la luz natural y reduce los niveles de iluminación artificial.	<b>CONSUME DE FORMA RESPONSABLE</b> Intenta reducir el nivel de residuos que se crean en tu vida diaria.	<b>MATERIAL DE OFICINA</b> Utiliza con responsabilidad el material que la empresa pone a tu disposición.	<b>COMPARTE EL COCHE</b> Si no queda otra opción que utilizar el coche, comparte con compañeros para reducir las emisiones.
<b>LAVA CUANDO ES NECESARIO</b> Lava la ropa cuando sea necesario. No laves ropa que no sea necesaria.	<b>APAGA EQUIPOS</b> Si no los vas a usar, apaga el ordenador, la impresora y otros aparatos que consuman electricidad.	<b>REUTILIZA</b> Reutiliza siempre que puedas y cuando ya no se pueda, pásala a alguien más.	<b>COMPRA RESPONSABLE</b> Prepara antes una lista. Compra aquello que realmente necesitas, mejor si es de proximidad y evita el uso de bolsas de plástico.	<b>CONDUCE DE FORMA EFICIENTE</b> Si usas el coche, conduce con eficiencia y recuerda que no debes en una carrera de Fórmula 1. Usa marchas largas, evita frenadas y acelerones, y mantén una adecuada distancia de seguridad.

**Hospital Universitario La Paz** Hospital Carlos III Hospital Cantoblanco
 #ConsumoResponsable

**SEMANA EUROPEA DE LA MOVILIDAD**  
 16-22 SEPTIEMBRE 2024  
 ¡Combina y muévete!

iMobilityVisus

**Recicla latas y botellas de plástico, gana premios y colabora con proyectos ambientales y sociales cercanos**

**Hagamos del #NoDesperdicio de comida UNA FORMA DE VIDA**  
 Todos podemos colaborar

**PON FIN A LA PÉRDIDA Y EL DESPERDICIO DE ALIMENTOS. POR LAS PERSONAS. POR EL PLANETA.**

- Diferenciar correctamente entre fecha de caducidad y fecha de consumo preferente
- Congelar los alimentos antes de que se estropeen si no se usan de inmediato
- Elaborar nuevos platos con la comida sobrante
- Organizar la nevera eficientemente: estantes superiores para alimentos que requieren menos refrigeración, los medios para lácteos y huevos y los inferiores para carnes y frutas

**La OMS recomienda el consumo diario de al menos 5 raciones entre frutas y hortalizas frescas:**

- Enteras antes que licuadas
- Variadas
- De temporada
- De proximidad

**5**  
 Frutas y hortalizas al día

## Sostenibilidad social y económica

### Transparencia y buen gobierno

En el Hospital Universitario La Paz/IdiPAZ, el compromiso no solo se centra en el cuidado de los pacientes, sino también en la protección del entorno, el bienestar de los profesionales, la colaboración con proveedores y la relación con todos los grupos de interés de nuestra cadena de valor. Todas las personas que desarrollan su actividad en el hospital —ya sea mediante relación laboral, contrato empresarial, convenio de colaboración, voluntariado o mecenazgo— tienen la responsabilidad de conocer, respetar y cumplir las normas recogidas en el [Código de Conducta](#).

Dentro de ese compromiso ético, también se establece el deber de comunicar cualquier sospecha de corrupción o de incumplimiento de los principios básicos del Código. Para facilitar esta labor, el hospital dispone del Canal de Notificación de Incumplimientos del Código de Conducta (Canal NICCO), accesible a través de la intranet para los trabajadores y mediante un formulario en la [página web](#) para el resto de grupos de interés. Desde su implantación en 2022, el Canal permite gestionar notificaciones relativas a cuestiones éticas, conflictos entre compañeros, incidencias en infraestructuras o aspectos relacionados con la información. A lo largo de 2024 se realizaron 63 notificaciones.



Canal de Notificación de Incumplimientos  
del Código de Conducta

### Compra responsable y suministros

El Hospital La Paz integra en su actividad diaria prácticas de compra sostenible, priorizando la adquisición de productos y servicios que sean energéticamente eficientes, respetuosos con el medio ambiente y que contribuyan a minimizar la generación de residuos, el consumo de agua y las emisiones de gases de efecto invernadero.

Los pliegos de contratación incorporan criterios de sostenibilidad y responsabilidad social corporativa, en línea con lo establecido en la Ley de Contratos del Sector Público y la Ley de Economía Sostenible. Además, se fomenta la adquisición de productos en envases reutilizables, reciclables o fabricados con materiales reciclados, siempre que cumplan con los requisitos técnicos necesarios, en cumplimiento del Real Decreto 1055/2022, de 27 de diciembre, sobre envases y residuos de envases.

### Cooperación sanitaria

El Hospital Universitario La Paz refuerza su compromiso social a través de una intensa labor de cooperación sanitaria y voluntariado. Más de 500 voluntarios de distintas entidades y asociaciones colaboran de forma regular en actividades de acompañamiento y ocio para los pacientes, mejorando su experiencia hospitalaria y fortaleciendo la dimensión humana de la asistencia.

La vocación de servicio del hospital traspasa también nuestras fronteras. Durante el año, 46 profesionales de diferentes categorías participaron en ocho proyectos de cooperación internacional, contribuyendo al desarrollo tecnológico y a la transferencia de conocimiento en países como Angola, Canadá, Holanda, Honduras, Reino Unido, Rumanía, Turquía y Zambia. Además, más de 85 profesionales colaboraron como docentes o instructores en actividades de formación ligadas a proyectos de cooperación sanitaria, en colaboración con numerosas asociaciones, fundaciones y ONGD.

El compromiso con la cooperación también se refleja en el intercambio de conocimiento. A lo largo de 2024, el Hospital La Paz recibió la visita de 19 delegaciones internacionales, compuestas por 132 profesionales interesados en conocer de cerca su modelo de funcionamiento y gestión. Estas delegaciones, procedentes de países como Albania, Bulgaria, Canadá, Etiopía, Holanda, Iraq, Mali, Perú, Portugal, Reino Unido, Rumanía, Turquía, Uruguay y Zambia, se centraron especialmente en servicios como Alergología, Cuidados Intensivos Pediátricos, Medicina Física y Rehabilitación, Neonatología y Oncología Radioterápica.



## Principales aportaciones a los ODS en 2024

Acción social, ayuda humanitaria, cooperación sanitaria y alianzas para el desarrollo



Acción y sensibilización ambiental



Almacenamiento y reparto de material sobrante de ensayos clínicos



Aula hospitalaria



Cálculo, registro y reducción de la huella de carbono



Compra responsable y suministros



Consumo responsable de energía



Consumo responsable del agua



Cumplimiento del código de conducta



Estudio sobre la Diversidad Generacional entre los trabajadores del hospital



Fomento de la lactancia materna



Minimización de residuos y fomento de la economía circular



Plan de Igualdad y Atención a la Diversidad del hospital



Plan de Movilidad sostenible



Prevención del tabaquismo y consulta para profesionales



Promoción de la conciliación corresponsable



Promoción de la donación de sangre (maratones)



Promoción del consumo responsable por parte de pacientes y profesionales



Protección de datos y seguridad de la información



Recomendaciones individuales sobre enfermedades relacionadas con el cambio climático (frío extremo, garrapatas, rabia)



Reducción de gases anestésicos



Restauración sostenible y reducción del desperdicio alimentario



## DESTACADOS DEL AÑO

- La sanidad madrileña, primera de España con un brazo robótico para operaciones de columna vertebral

La Comunidad de Madrid ha incorporado al Hospital público Universitario La Paz un brazo robótico para operaciones de columna vertebral, convirtiendo así a su Servicio de Neurocirugía en el primero de España -incluyendo los centros privados- que cuenta con esta tecnología de vanguardia. Hasta la fecha con el dispositivo Excelsius GPS se han realizado un total de 37 intervenciones e implantado 220 tornillos en pacientes. [Noticia](#)

- El Hospital público La Paz lidera el primer ensayo clínico en el mundo con una terapia CAR-T alogénica para sarcomas pediátricos

La Comunidad de Madrid ha presentado el primer ensayo clínico en el mundo realizado con un CAR-T alogénico (de un donante) para sarcomas pediátricos, si bien también comprenderá adolescentes y jóvenes adultos. Este proyecto, liderado por el Hospital público Universitario La Paz de la capital. Su objetivo es demostrar la seguridad de esta terapia, que permitirá continuar con la investigación hasta ofrecer un tratamiento más seguro y eficaz. [Noticia](#)

- El Hospital La Paz incorpora once nuevos equipos de alta tecnología gracias a los fondos europeos INVEAT

El Hospital Universitario La Paz ha puesto en marcha once equipos de tecnología pionera para diagnóstico y tratamiento de enfermedades en estadios tempranos, posibilitando la intervención terapéutica rápida. En concreto, se han instalado seis en el Servicio de Radiología (tres resonancias magnéticas -dos en el área de adultos y uno en el área pediátrica-, dos TAC y un Angiógrafo Vascular). Además, en el Servicio de Cardiología se han sustituido cuatro equipos de hemodinámica (tres en el área de adultos y uno en el infantil) mientras que en el Servicio de Medicina Nuclear se ha adquirido un equipo de tomografía por emisión de fotón único (SPECT-TAC). [Noticia](#)

- El Hospital La Paz, primero de España en el 'ranking' de los mejores del mundo

El Hospital Universitario La Paz vuelve a encabezar, un año más, la lista de los centros españoles seleccionados entre los 250 mejores del mundo, según la última clasificación anual 'World's Best Hospitals' publicada por la revista estadounidense 'Newsweek'. [Noticia](#)

- La Comunidad de Madrid, pionera en España al estrenar en el Hospital público La Paz la primera Unidad para tratar enfermedades raras en niños

La Comunidad de Madrid ha estrenado la primera Unidad Multidisciplinar Infantil de Enfermedades Minoritarias. Este recurso del Hospital público Universitario La Paz, se suma a otro de las mismas características en el mismo complejo sanitario que concentra las consultas para adultos que, hasta ahora, funcionaban de manera independiente. De esta manera, la sanidad pública madrileña vuelve a ser pionera al contar con el único complejo de España que dispone de ambos dispositivos. [Noticia](#)

- El Hospital La Paz incorpora una tecnología de diagnóstico por imagen para detectar de forma precoz disfunciones cardíacas

El Servicio de Cardiología del Hospital Universitario la Paz ha incorporado una tecnología de diagnóstico por imagen, utilizada junto a la resonancia magnética,

que permite valorar de forma rápida, precisa y sin necesidad de contraste la deformación miocárdica. [Noticia](#)

- La sanidad pública madrileña, pionera en España en la extracción parcial de hígado de donante vivo mediante cirugía robótica

La Comunidad de Madrid se ha convertido en región pionera a nivel nacional en la extracción parcial de hígado de donante vivo para trasplante mediante cirugía robótica. Este procedimiento tuvo lugar por primera vez en España en el Hospital público Universitario La Paz el pasado mes de enero y, hasta la fecha, se han realizado otras dos intervenciones similares con éxito. [Noticia](#)

- El Hospital Universitario La Paz celebra el décimo aniversario de su Unidad de Farmacogenética

La Unidad de Farmacogenética Clínica del Hospital Universitario La Paz cumple diez años liderando la medicina personalizada en España. Esta unidad multidisciplinar del hospital madrileño fue pionera al crearse en 2014 por los Servicios de Farmacología Clínica y Genética. Ambos desempeñan una labor muy importante, ya que ha permitido mejorar la eficacia de un gran número de tratamientos entre los que se encuentran, inmunosupresores, agentes quimioterápicos, antifúngicos y anestésicos en más de 5.000 pacientes, así como reducir significativamente el riesgo de eventos adversos potencialmente fatales para los pacientes. [Noticia](#)

- El Hospital La Paz crea una fístula arteriovenosa por vía endovascular para pacientes en hemodiálisis

El Hospital Universitario La Paz ha creado una fístula arteriovenosa para hemodiálisis por vía endovascular. Se trata de la primera intervención de este tipo que se realiza en la Comunidad de Madrid, liderada por los equipos de radiología vascular intervencionista y cirugía vascular, con la participación de anestesiología, enfermería, así como el equipo técnico de imagen de este hospital situado en la capital. [Noticia](#)

- El Hospital Universitario La Paz incorpora a sus Centros de Especialidades un sistema de diagnóstico oftalmológico robotizado

Los Centros de Especialidades José Marvá, Peñagrande y Colmenar Sur, adscritos al Hospital Universitario La Paz han incorporado un sistema de Diagnóstico Oftalmológico Robotizado mediante Inteligencia Artificial (DORIA). Se trata de una herramienta que permite al especialista que está en estos centros realizar diagnósticos más precisos y derivar de manera correcta al paciente a la especialidad oftalmológica correspondiente dentro del Servicio de Oftalmología del Hospital La Paz. [Noticia](#)

- El Hospital La Paz consolida su campaña divulgativa para concienciar sobre el cáncer de próstata

El Hospital Universitario La Paz ha celebrado una jornada de concienciación con motivo del Día Mundial del Cáncer de próstata sobre esta enfermedad, bajo el lema "Vosotros sois importantes: ¡Atrévete!". El objetivo de esta acción es fomentar que los hombres se revisen a partir de los 50 años o de los 45 si tienen antecedentes familiares. En total, se han atendido a 441 pacientes, se han realizado 417 analíticas y 40 derivaciones al urólogo de referencia debido a resultados alterados en las pruebas realizadas. [Noticia](#)

- Díaz Ayuso presenta la Ciudad de la Salud, el complejo sanitario público más grande de Europa: “Es el proyecto más importante de la Legislatura”

La presidenta de la Comunidad de Madrid, Isabel Díaz Ayuso, ha presentado la nueva Ciudad de la Salud de la Comunidad de Madrid, que albergará las futuras instalaciones del Hospital público Universitario La Paz y la Facultad de Medicina de la Universidad Autónoma de Madrid y que la jefa del Ejecutivo autonómico ha calificado como “uno de los proyectos más importantes de esta legislatura, quizás el más”.

- El Hospital Universitario La Paz atiende más de 300 pacientes al año de toda España en su Unidad Multidisciplinar de ELA

El Hospital Universitario La Paz atiende al año a más de 300 pacientes de toda la geografía española en su Unidad Multidisciplinar de Esclerosis Lateral Amiotrófica (ELA). En funcionamiento desde los años 90, esta unidad coordinada por el Servicio de Neurología del centro y que cuenta con especialistas de reconocida experiencia y prestigio a nivel nacional e internacional en cada uno de los campos de la enfermedad, es la de mayor trayectoria a nivel nacional. [Noticia](#)

- Más de 250 personas disfrutaron de un cine de verano en el Hospital público Universitario La Paz

El Hospital Universitario La Paz ha organizado, junto a la Asociación de Cirugía Pediátrica (ACP), “una noche mágica”, un evento enmarcado en sus actividades de humanización dirigido a pacientes, familiares y trabajadores del centro. Esta velada ha contado con la proyección en un cine al aire libre de la película para todos los públicos “La familia Benetón”, además de photocall, puestos de palomitas y algodón dulce, así como casetas de feria con diferentes actividades destinadas a los más pequeños. Más de 250 personas entre pacientes, tanto pediátricos como adultos, sus familias y los profesionales del hospital madrileño han podido disfrutar de la actividad en la plaza central del centro. [Noticia](#)

- La Comunidad de Madrid, primera de Europa en tratar la hidrocefalia con un brazo robótico en su sanidad pública

La Comunidad de Madrid vuelve a ser pionera en Europa con su sanidad pública al desarrollar en el Hospital Universitario La Paz una intervención quirúrgica con brazo robótico para tratar la hidrocefalia, una enfermedad que consiste en la acumulación de líquido cefalorraquídeo en las cavidades del cerebro. La operación, efectuada por el Servicio de Neurocirugía, ha consistido en la implantación de una válvula de derivación ventrículo-peritoneal para drenar el líquido extra desde el cerebro a la cavidad peritoneal (en el abdomen), donde puede ser absorbido. [Noticia](#)

- Más de 200 personas se registran como donantes de médula ósea en el Hospital público Universitario La Paz

El Hospital Universitario La Paz ha celebrado la segunda edición de 'UMEdula', una de las actividades organizadas con motivo de las celebraciones del Día Internacional del Donante de Médula Ósea y sangre de Cordón Umbilical, en colaboración con la Unidad Militar de Emergencias (UME), la Organización Nacional de Trasplantes y el Centro de Transfusión de la Comunidad de Madrid. Se trata de un maratón de 12 horas de bicicleta estática, así como otras actividades lúdicas y deportivas, cuyo objetivo es fomentar la donación de médula ósea y aumentar el registro internacional de donantes, al que en esta edición se han unido 210 personas. [Noticia](#)

- El Hospital público La Paz atiende a más de 300 pacientes en la Unidad Integral Oncológica en su primer año de actividad

El Hospital Universitario La Paz ha atendido a más de 300 personas en su Unidad Integral Oncológica (UIO) en el primer año desde su puesta en marcha. Tiene como objetivo mejorar la calidad de vida de los pacientes, brindando un enfoque integral al cuidado de su enfermedad, que abarca aspectos físicos, emocionales y estéticos. Para ello, se realizan diferentes iniciativas y actividades que cubren una amplia gama de temas, desde ejercicios y técnicas de rehabilitación adaptadas a las necesidades de cada paciente, hasta cuidados de la piel, nutrición, etc. En este año la UIO ha realizado alrededor de 100 talleres prácticos para pacientes. [Noticia](#)

- La Comunidad de Madrid instruye a más de 1.500 profesionales en el Centro Avanzado de Simulación Clínica del Hospital público La Paz

La Comunidad de Madrid instruye cada año a más de 1.500 profesionales en el Centro Avanzado de Simulación y Entrenamiento Clínico (CEASEC) del Hospital Universitario La Paz. Este recurso de la sanidad pública es el único de España en ofrecer esta formación práctica de alto nivel junto con la experimentación, a través de la reproducción de escenarios reales con herramientas de realidad virtual, robots de alta fidelidad y localizaciones representadas como quirófanos, consultas o habitaciones de hospitalización. [Noticia](#)

- El Hospital público La Paz de la Comunidad de Madrid implanta un dispositivo cardíaco intracorpóreo por primera vez en España a un paciente pediátrico

La Comunidad de Madrid ha implantado por primera vez en España un dispositivo cardíaco intracorpóreo a un paciente pediátrico. Este procedimiento de asistencia ventricular (AV), que se realizó con éxito el pasado 30 de septiembre en el Hospital público Universitario La Paz, era utilizado por su tamaño en adultos o adolescentes, y hasta la fecha en población infantil se había empleado consolas de larga duración externas hasta la intervención quirúrgica. [Noticia](#)

- El Hospital público La Paz revalida su posición de liderazgo en España y destaca en 29 servicios clínicos

El Hospital Universitario La Paz ha revalidado su posición de liderazgo como el hospital con mejor reputación de España, por décimo año consecutivo. Así lo ha dado a conocer el Monitor de Reputación Sanitaria, otorgado por Merco. [Noticia](#)

- El Hospital público La Paz y el SUMMA 112, premiados por un desarrollo informático sobre el Código Infarto

El Servicio de Cardiología del Hospital público Universitario La Paz ha desarrollado, gracias a una beca concedida por la Sociedad Española de Cardiología, y junto al Servicio de Urgencias y Emergencias Sanitarias de la Comunidad de Madrid (SUMMA 112), una aplicación de telemedicina que permite el envío de los electrocardiogramas, constantes vitales y medicación desde Unidades Móviles del SUMMA 112, desde el propio lugar donde está el paciente al centro hospitalario. Por esta aplicación, el Hospital La Paz, la Sociedad Española de Cardiología y el SUMMA 112 han sido galardonados con el premio 'Ennova Health' 2024 en su categoría Telesalud y E-learning. [Noticia](#)

- Díaz Ayuso celebra el 60º aniversario del Hospital La Paz: “La sanidad pública madrileña no conoce fronteras y solo cuenta la lucha por la vida”

La presidenta de la Comunidad de Madrid, Isabel Díaz Ayuso, ha presidido hoy en el Hospital público La Paz de la capital el acto del 60º aniversario de este complejo que a lo largo de su trayectoria se ha consolidado como un referente nacional e internacional. “La sanidad pública madrileña no conoce barreras ni fronteras administrativas, solo cuenta la solidaridad y la lucha por la vida, orgullosa de ser universal, puntera, de la máxima calidad y para los madrileños nuestro mejor tesoro”, ha subrayado. [Noticia](#)

