

Hospital Universitario Infanta Leonor

MEMORIA 2024

Memoria 2024

Hospital Universitario
Infanta Leonor



CONSEJERÍA DE SANIDAD

Coordina:
Secretaría General del
Servicio Madrileño de Salud

© Comunidad de Madrid
Edita: Servicio Madrileño de Salud

Edición electrónica
Edición: 09/2025



INDICE

PRESENTACIÓN	6
1. NUESTRO CENTRO	10
2024 en Cifras	10
Propósito, Misión, Visión y Valores	12
Área de Influencia	13
El Hospital	15
Organigrama	19
Cartera de Servicios	21
Recursos Humanos	24
Recursos Materiales	25
2. NUEVOS RETOS EN LA ASISTENCIA SANITARIA	28
3. RESPUESTA INTEGRADA A LAS NECESIDADES ASISTENCIALES	32
Actividad Asistencial	32
Actividad quirúrgica	33
Actividad Global de consultas no presenciales	33
Donaciones – Trasplantes	34
Técnicas Utilizadas	34
Consultas Externas	35
Consultas solicitadas como consecuencia de la Libre Elección	36
Casuística (CMBD)	37
Continuidad Asistencial	41
Cuidados	45
Fisioterapia	54
Áreas de Soporte y Actividad	54
4. CALIDAD	61
Objetivos institucionales de calidad	61
Comisiones Hospitalarias	64
Grupos de Mejora	65
Certificaciones y acreditaciones	67
5. EL SISTEMA AL SERVICIO DE LAS PERSONAS	73
Experiencia del paciente y calidad percibida	73
Información y atención a la ciudadanía	74
Otras actividades de atención a las personas	75
Trabajo Social	76
Registro de Voluntades Anticipadas	77
Responsabilidad Social Corporativa	77
Premios institucionales	84
6. LOS PROFESIONALES DEL HOSPITAL	88
Recursos Humanos	88
Seguridad y Salud Laboral	90
Premios y reconocimientos a nuestros profesionales	90
7. GESTIÓN DEL CONOCIMIENTO	101

Docencia	101
Formación Continuada	106
8. INVESTIGACIÓN: I+D+I	147
Proyectos de investigación	147
Ensayos clínicos y estudios observacionales	148
Grupos Investigadores	158
Innovación	158
Publicaciones científicas	160
Actividades de divulgación científica	166
Biblioteca en Ciencias de la Salud	168
9. SOSTENIBILIDAD Y GESTIÓN ECONÓMICA	171
Gestión económica	171
Farmacia	172
10. OTRAS ACTIVIDADES DEL HOSPITAL	174
Destacados del Año	175

PRESENTACIÓN

Esfuerzo y compromiso para y por el paciente



La presente memoria recoge datos que reflejan la actividad del Hospital Universitario Infanta Leonor (HUIL) y de sus siete centros adscritos (el Hospital Virgen de la Torre, los Centros de Especialidades Periféricas (CEP) 'Vicente Soldevilla' y 'Federica Montseny', los Centros de Salud Mental de Puente y Villa de Vallecas, el Hospital de Día

Psiquiátrico de Adultos y Adolescentes, y el Centro de Atención Integral a Drogodependientes - CAID Vallecas) del 2024, año en el que los profesionales han seguido demostrando su férreo compromiso con los pacientes, epicentro de todas nuestras actuaciones, defendiendo como nunca los valores que conforman la identidad única de nuestro hospital. Seguimos caminando por la senda de la excelencia y nuestra organización así es reconocida por los ciudadanos de los distritos de Villa de Vallecas y Puente de Vallecas, así como por aquellos otros ciudadanos de la región que nos han elegido en virtud de la Ley de Libre Elección Sanitaria de la Comunidad de Madrid.

2024 ha sido un año de crecimiento debido a la adscripción del CAID a nuestra organización, lo que ha implicado una atención directa y completa a las adicciones, más centrada en el paciente con múltiples necesidades, para lograr una atención integral.

Hemos alcanzado grandes hitos que han reforzado el prestigio de nuestro hospital, como haber sido los primeros en España en implementar el acceso yugular para implantar una nueva generación de marcapasos, la aplicación de la crioablación para tratar el cáncer de mama a través del Servicio de Radiodiagnóstico, y la consolidación de los proyectos de patología digital y del programa de administración de quimioterapia domiciliar dentro de nuestro proyecto estratégico del 'Hospital sin Paredes', que ha revolucionado el modelo sanitario y cuya prioridad es atender al paciente en su domicilio, combinando tecnología avanzada con un enfoque altamente personalizado y multidisciplinar.

Nuestros pacientes mayores hospitalizados siguen beneficiándose del crecimiento experimentado en el proyecto estratégico del 'Hospital Amable para la Persona Mayor'. En el contexto de llevar la excelencia de la atención y cuidados a los pacientes mayores hospitalizados, hemos creado un código ético de conducta que, a través de la comunicación, atención responsable, empatía, respeto, cuidado y protección e intimidad, mejora la calidad de vida de las personas mayores, pero también de todos nuestros pacientes.

Además, hemos seguido involucrando a los pacientes en sus procesos asistenciales, y aplicado la metodología Lean para mejorar su experiencia. Nuestra unidad pionera de Experiencia del Paciente, primera unidad de este tipo en un hospital público madrileño, ha incorporado dos nuevos proyectos para mejorar el proceso asistencial

en mieloma múltiple y EPOC. Estos se suman a los otros ya consolidados EXPADerm (Experiencia del Paciente en patología dermatológica, como psoriasis y dermatitis atópica), EXPAiCard (Experiencia del Paciente en Insuficiencia Cardíaca) y DMAExp (Experiencia del Paciente con Degeneración Macular Asociada a la Edad). Además, este año hemos incorporado la voz y experiencia de los pacientes en el Comité de Atención al Dolor para mejorar su proceso asistencial y la atención al dolor en base a su experiencia.

Todo nuestro compromiso con la actividad asistencial excelente que prestamos se ha visto corroborado con la obtención del reconocimiento QH en la categoría +2 estrellas, las nuevas certificaciones y recertificaciones para los sistemas de gestión de la calidad conforme a la norma ISO 9001/2015, el premio 'Digital Champion 2024' por nuestra visionaria y decidida apuesta en la digitalización del laboratorio de Anatomía Patológica, el premio de la Escuela Técnica Superior de Ingenieros de Telecomunicación de la Universidad Politécnica de Madrid con el que se ha subrayado que la colaboración con los ingenieros biomédicos es necesaria para completar la visión sanitaria y mejorar la atención a los pacientes, o la subida de 107 posiciones en la lista de los mejores hospitales inteligentes del mundo que publica la revista Newsweek, y que reconoce a las instituciones que destacan por su innovación utilizando nuevas tecnologías de vanguardia, como telemedicina, inteligencia artificial (IA) o robótica.

Somos un hospital referente en Innovación, como evidencia la creciente cantidad de proyectos que nacen desde nuestra Comisión de Innovación, gracias al soporte que nos da nuestra Fundación Biomédica de Investigación e Innovación. Este liderazgo innovador ha quedado patente en las Jornadas de Innovación en Ciencias de la Salud en las que hemos analizado la transformación digital del ámbito sanitario, que ya es una realidad; en el Curso de Innovación que organizamos en la sede de Telefónica con el soporte de la Fundación para la Investigación e Innovación Biomédica, o con los dos premios 'Ennova Health' a dos de nuestras iniciativas digitales.

Nuestro proyecto docente sigue imparable y nos hemos consolidado como cuarto hospital con docencia completa a los alumnos de Medicina de la Universidad Complutense y cada vez más alumnos nos reconocen por la formación excelente que les impartimos.

La investigación es otro de nuestros puntos fuertes. Hemos liderado estudios de investigación punteros sobre la persistencia viral en pacientes con COVID persistente y hemos puesto a la retina en el núcleo de los análisis para predecir el riesgo cardiovascular. Seguimos ampliando nuestra actividad investigadora, participando en numerosos ensayos clínicos y estudios observacionales nacionales e internacionales.

La humanización de la asistencia sanitaria es también uno de los objetivos prioritarios para nuestra organización. Seguimos desarrollando numerosas actividades para mejorar la calidad de vida de nuestros pacientes y su experiencia en relación con el Hospital. De entre todas ellas cabe destacar la constitución del Comité de Pacientes en el que los pacientes desempeñan un papel fundamental en la toma de decisiones hospitalarias, las actividades de nuestro grupo "Engánchate" que han ayudado a las pacientes con cáncer de mama a mejorar su bienestar emocional para que aprendan a convivir mejor con su enfermedad, con más autoconfianza, resiliencia y autoestima y mejores conocimientos, o la 'Operación

Kilo' en la que más alimentos hemos recaudado desde que organizamos esta actividad solidaria.

Son muchas las acciones que se han desarrollado este año por profesionales excelentes que dan lo mejor de sí mismos en todos nuestros centros a los que quiero agradecer su implicación y compromiso diario.

Carmen Pantoja Zarza

Directora Gerente



Nuestro centro

2024 en Cifras

Propósito, Misión, Visión y Valores

Área de Influencia

El Hospital

Organigrama

Cartera de Servicios

Recursos Humanos

Recursos Materiales

1

1. NUESTRO CENTRO

2024 EN CIFRAS

ACTIVIDAD ASISTENCIAL Y QUIRÚRGICA

Altas totales		18.113
Estancia Media		6,74
Peso Medio		0,8173
Ingresos totales		18.051
Ingresos Urgentes		14.153
Urgencias Totales		179.193
% Urgencias ingresadas		7,33%
Sesiones Hospital de Día		51.260
Hospitalización a domicilio	Ingresos	1.273
	Estancia media	15,32
	Altas	1.280
Intervenciones quirúrgicas programadas con hospitalización		3.119
Intervenciones quirúrgicas urgentes con hospitalización		1.933
Nº partos		1.808
% Cesáreas		20,41%

ACTIVIDAD GLOBAL DE CONSULTAS NO PRESENCIALES

eConsultas	13.130
Telefónicas	41.571
Telemedicina	19

CONSULTAS EXTERNAS

Primeras consultas	186.614
Consultas sucesivas	349.316
% Primeras consultas solicitadas por Atención Primaria (AP)	67,97
Índice sucesivas/primeras	1,87
TOTAL	535.930

CONSULTAS SOLICITADAS COMO CONSECUENCIA DE LA LIBRE ELECCIÓN

Número citas entrantes	3.891
Número citas salientes	13.640

CASUÍSTICA CMBD

	EPISODIOS	ESTANCIA MEDIA	PESO MEDIO
GRDs Médicos	13.157	7,43	0,6927
GRDs Quirúrgicos	4.955	4,92	1,1483

RECURSOS HUMANOS

Equipo Directivo	9
Área Médica- Facultativos	571
Área Enfermería	1.297
Personal No Sanitario	282
Docencia	132
TOTAL	2.291

GESTIÓN DEL CONOCIMIENTO

Formación Pregrado	Nº Alumnos	88
Formación de Grado	Nº Alumnos	623
	Nº Profesores Asociados	62
Formación Posgrado	Nº Alumnos	3
Formación de Especialistas	Nº Residentes	153
Formación Continuada	Nº actividades totales	634
	Nº horas formación totales	3085.85
	Nº profesionales participantes	11.408

INVESTIGACIÓN I+D+I

Nº proyectos investigación	13
Nº proyectos innovación en curso	27
Nº publicaciones científicas	327

PROPÓSITO, MISIÓN, VISIÓN Y VALORES

Propósito

El Hospital Universitario Infanta Leonor y el Hospital Virgen de la Torre son dos centros sanitarios de atención especializada, de gestión directa del Servicio Madrileño de Salud, situados en la ciudad de Madrid, en el distrito municipal de Villa de Vallecas. Nuestro propósito es mejorar la salud, la calidad de vida y el bienestar de las personas.

Misión

Somos un conjunto de 7 centros sanitarios públicos pertenecientes al Servicio Madrileño de Salud cuya misión es contribuir a la salud de las personas:

- Proporcionando una atención integral personalizada de excelencia,
- Garantizando la continuidad asistencial, en colaboración con otras organizaciones con las que compartimos nuestro propósito,
- Contribuyendo al desarrollo y difusión del conocimiento en salud, a través de la docencia y la investigación, mediante la gestión excelente, la innovación y el compromiso de nuestros profesionales para hacerlo de forma eficiente, sostenible y transparente.

Visión

Aspiramos a ser:

- Una organización excelente, flexible, innovadora y sostenible
- De la que sus profesionales están orgullosos
- Reconocidos por la población y referentes en el sector.

Valores

- **Compromiso** con las personas.
- **Humanización** (personalización, **compasión y empatía**).
- Implicación con el avance y la sostenibilidad de la sociedad.
- **Liderazgo** de los profesionales (**profesionalidad**, compromiso y **entrega** en el trabajo).
- Mentalidad **abierta y flexible**, iniciativa en la constante búsqueda de la mejora y la **innovación**.
- **Colaboración**, trabajo en equipo y **corresponsabilidad**.
- **Ética**, integridad, honestidad, credibilidad, coherencia y transparencia en todas nuestras actuaciones para generar **confianza**.

ÁREA DE INFLUENCIA

El entorno

El Hospital Universitario Infanta Leonor está situado en la ciudad de Madrid, en el Distrito de Villa de Vallecas, y es un centro de atención especializada de gestión directa del Servicio Madrileño de Salud.

Atiende a la población de los distritos de Villa de Vallecas y Puente de Vallecas, así como a aquellos otros ciudadanos de la región que lo han elegido en virtud de la Ley de Libre Elección Sanitaria de la Comunidad de Madrid.

El 1 de enero de 2017, en virtud de la Orden 1279/2016 de 22 de diciembre de la Consejería de Sanidad, asumió la integración jurídica del Hospital Virgen de la Torre y de sus centros adscritos: los Centros de Especialidades Periféricos (CEP) 'Federica Montseny' y 'Vicente Soldevilla', los Centros de Salud Mental 'Rafael Alberti' (Villa de Vallecas) y 'Peña Gorbea' (Puente de Vallecas), y los Hospitales de Día Psiquiátricos para Adultos y Adolescentes ubicados en el Centro Sanitario Polivalente de Vallecas.

Mapa de la zona asignada

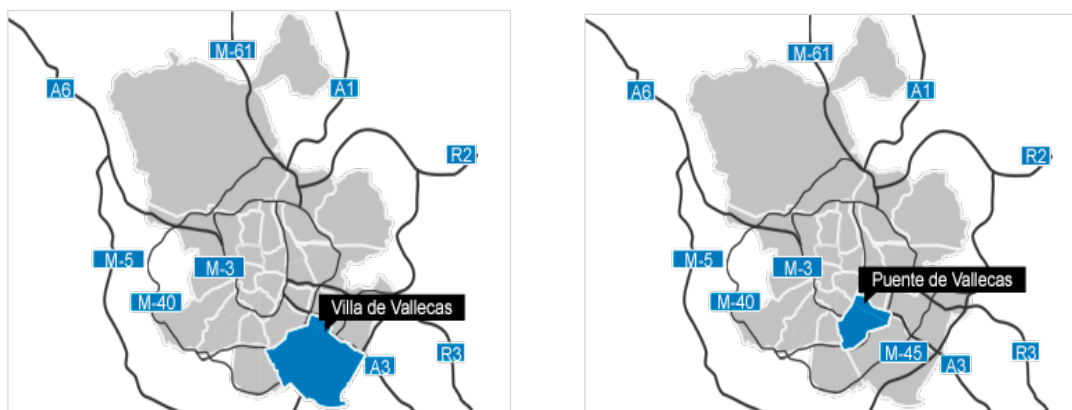

Ciudad de Madrid

Mapa de los Distritos de Villa de Vallecas y Puente de Vallecas

(Fuente: Web del Ayuntamiento de Madrid)

Tiene asignados 13 centros de salud de Atención Primaria, cuya población de referencia se distribuye conforme se muestra en la siguiente tabla:

Población de referencia

CENTRO DE SALUD	DE 0 A 2 AÑOS	DE 3 A 15 AÑOS	DE 14 A 64 AÑOS	DE 65 A 79 AÑOS	≥ 80 AÑOS	TOTAL
C.S. ALCALÁ DE GUADAIRA	174	1.106	8.976	1.615	910	12.781
C.S. ÁNGELA URIARTE	491	3.025	20.725	3.508	1.316	29.065
C.S. BUENOS AIRES	362	2.404	13.631	3.183	1.527	21.107
C.S. CAMPO DE LA PALOMA	326	2.143	12.971	2.316	977	18.733
C.S. CERRO ALMODÓVAR	405	2.682	17.542	4.950	1.656	27.235
C.S. ENSANCHE DE VALLECAS	1.923	11.173	39.580	3.155	1.065	56.896
C.S. ENTREVÍAS	660	3.607	20.063	3.195	1.694	29.219
C.S. FEDERICA MONTSENY	366	2.196	15.028	3.135	1.450	22.175
C.S. JOSÉ MARÍA LLANOS	213	1.107	6.633	1.277	488	9.718
C.S. MARTÍNEZ DE LA RIVA	357	2.159	14.124	1.625	592	18.857
C.S. RAFAEL ALBERTI	483	2.709	16.376	2.496	1.220	23.284
C.S. VICENTE SOLDEVILLA	572	3.717	20.656	2.536	1.313	28.794
C.S. VILLA DE VALLECAS	460	3.388	20.655	3.656	1.790	29.949

Fuente: SIP-CIBELES. Población a 31/12/2024

Pirámide de Población

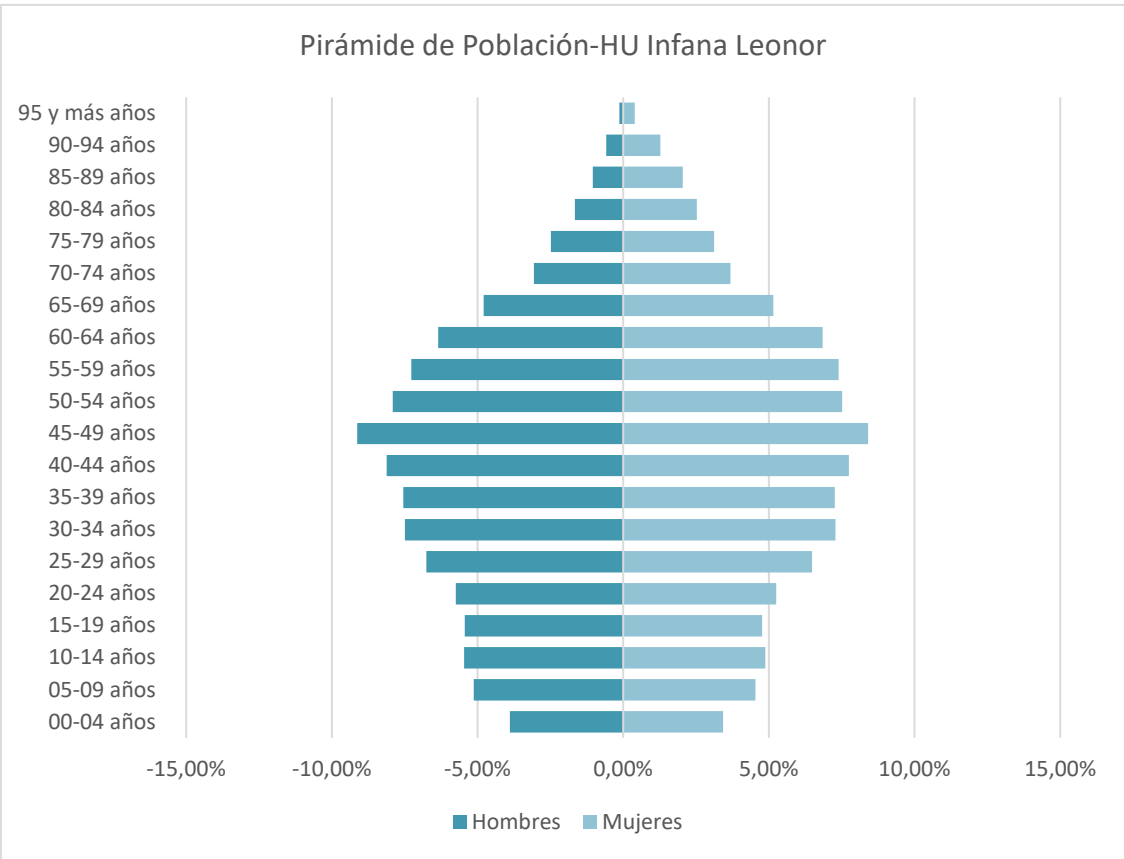

Fuente: SIP-CIBELES. Población a 31/21/2024

EL HOSPITAL

Descripción de los centros

El Hospital Universitario Infanta Leonor tiene una superficie construida de 85.066 metros cuadrados. Su edificio consta de cuatro plantas y un sótano distribuidos desde un módulo central de geometría rectangular del que salen seis satélites, identificados por un color y una letra (A-F).

Por su parte, el edificio del Hospital Virgen de la Torre tiene una superficie construida de 6.524 metros cuadrados, distribuidos en cinco plantas: las cuatro primeras destinadas a hospitalización y la última, al área de gestión y administración. También dispone de dos plantas sótano, donde se encuentran las instalaciones del Servicio de Radiología y la cocina.



Hospital Universitario Infanta Leonor



Hospital Virgen de la Torre

Ubicación

Tanto el Hospital Universitario Infanta Leonor como el Hospital Virgen de la Torre están situados en el Distrito de Villa de Vallecas de la ciudad de Madrid.

El Hospital Universitario Infanta Leonor se ubica en la calle Gran Vía del Este, 80.

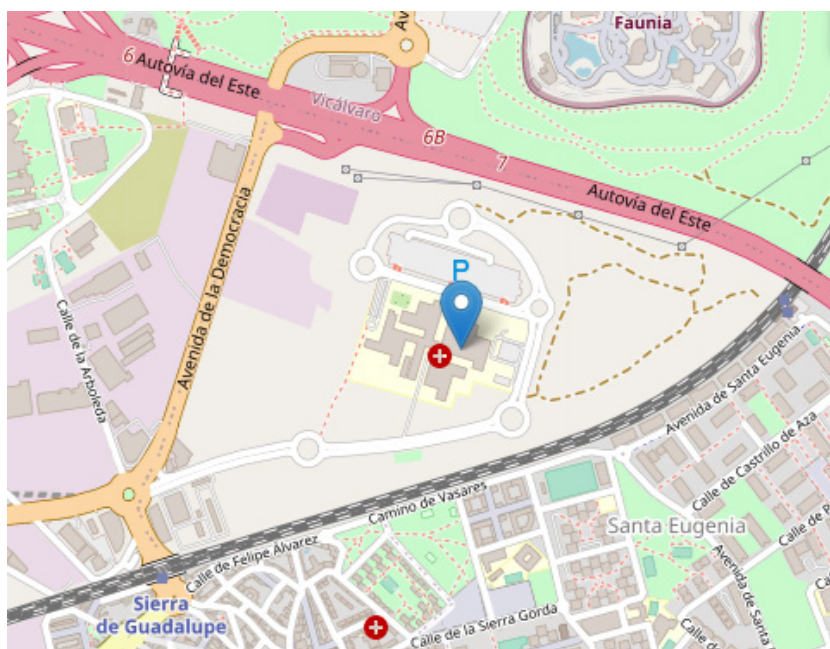

El Hospital Virgen de la Torre está situado en la calle Puerto de Lumbreras, 5.

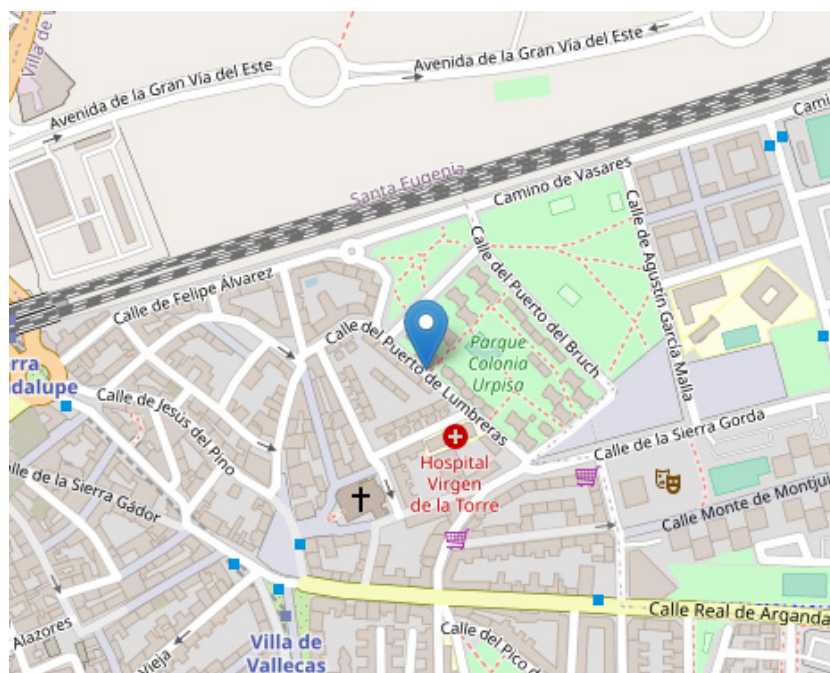

Accesos

Hospital Universitario Infanta Leonor

Acceso en transporte público:

- Metro: Línea 1. Estación 'Sierra de Guadalupe'.
- Tren de Cercanías-Renfe: Líneas C1, C2 y C7. Estación 'Vallecas'.
- Autobús: Línea H1 (Lanzadera de la EMT entre Sierra de Guadalupe y el Hospital Universitario Infanta Leonor). Es gratuita y tiene su cabecera en C/ Jesús del Pino, 32, frente a la estación de tren.
- Otras líneas de la EMT que enlazan con la H1: 54, 58, 103, 130, 142, 143, T31.
- Taxi: Parada en el acceso principal del Hospital Universitario Infanta Leonor.

Hospital Virgen de la Torre

Acceso en transporte público:

- Metro: Línea 1. Estación 'Sierra de Guadalupe'.
- Tren de Cercanías-Renfe: Líneas C1, C2 y C7. Estación 'Vallecas'.
- Autobús: Líneas de la EMT 54, 63, 103, 130, 142, 143, 145, E.

Centros de Especialidades

Centro de Especialidades 'Federica Montseny'

Se encuentra ubicado en la Avenida de la Albufera, 285.

Acceso en transporte público:

- Metro: Línea 1. Estación 'Miguel Hernández'.
- Autobús: Líneas de la EMT 10, 54, 57, 103, 143, 310, E.

Centro de Especialidades 'Vicente Soldevilla'

Se encuentra ubicado en la calle Sierra de Alquife, 8.

Acceso en transporte público:

- Metro: Línea 1. Estaciones 'Nueva Numancia' y 'Portazgo'.
- Autobús: Líneas de la EMT 10, 24, 54, 57, 103, 111, 136, 310.

Centros de Salud Mental

Centro de Salud Mental (CSM) de Puente de Vallecas

Se encuentra ubicado en la calle Peña Gorbea, 4 (Edificio monográfico).

Acceso en transporte público:

- Metro: Línea 1. Estación 'Puente de Vallecas'.
- Autobús: Líneas de la EMT 111, 10, 24, 54, 57, 58 y 141.

Centro de Salud Mental (CSM) de Villa de Vallecas

El Centro de Salud Mental (CSM) de Villa de Vallecas no tiene un edificio propio, está ubicado dentro del Centro de Salud 'Rafael Alberti', en la planta 0.

Se encuentra ubicado en la calle San Claudio, 154.

Acceso en transporte público:

- Metro: Línea 1. Estación 'Miguel Hernández'.
- Autobús: Líneas de la EMT 54, 58, 103, 142, 143 y 144.

Hospitales de Día de Psiquiatría para Adultos y Adolescentes

Los Hospitales de Día de Psiquiatría de Adultos y Adolescentes están ubicados en un mismo edificio, el Centro Sanitario Polivalente de Vallecas.

Se encuentran ubicados en la calle Cinco Villas, 1 (Centro Sanitario Polivalente de Vallecas). Entrada por C/ Quijorna, s/n.

Acceso en transporte público:

- Metro: Línea 1. Estación 'La Gavia' y 'Congosto'.
- Autobús: Línea de la EMT 142.

Centro de Tratamiento de Adicciones (CTA) (Vallecas)

El Centro de Tratamiento de Adicciones de Vallecas es un centro integrado en la red asistencial de tratamiento de adicciones de la Comunidad de Madrid. Está ubicado en un mismo edificio, el Centro Sanitario Polivalente de Vallecas.

Se encuentra ubicado en la calle Cinco Villas, 5.

Acceso en transporte público:

- Metro: Línea 1. Estación 'Congosto'.
- Autobús: Líneas de la EMT 103 y 142.

ORGANIGRAMA

Dirección Gerencia

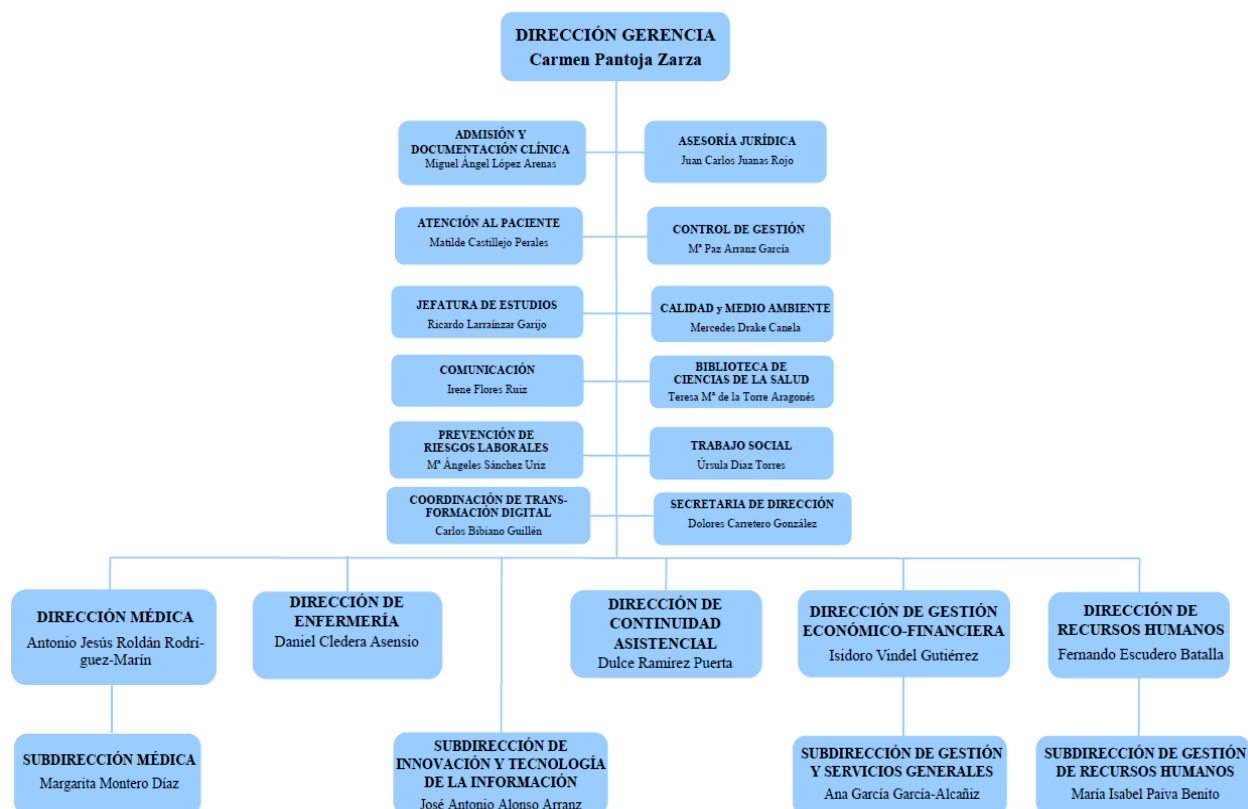

Dirección Médica

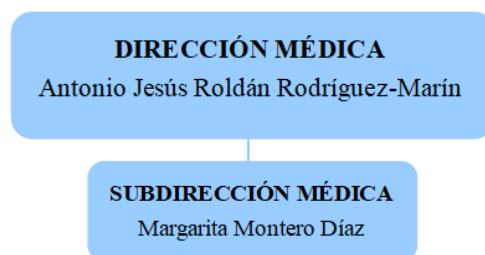

Dirección de Enfermería

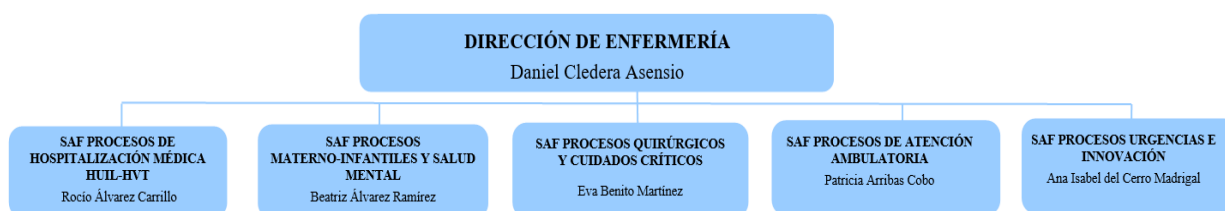

Dirección de Gestión y SSG



Dirección de Recursos Humanos

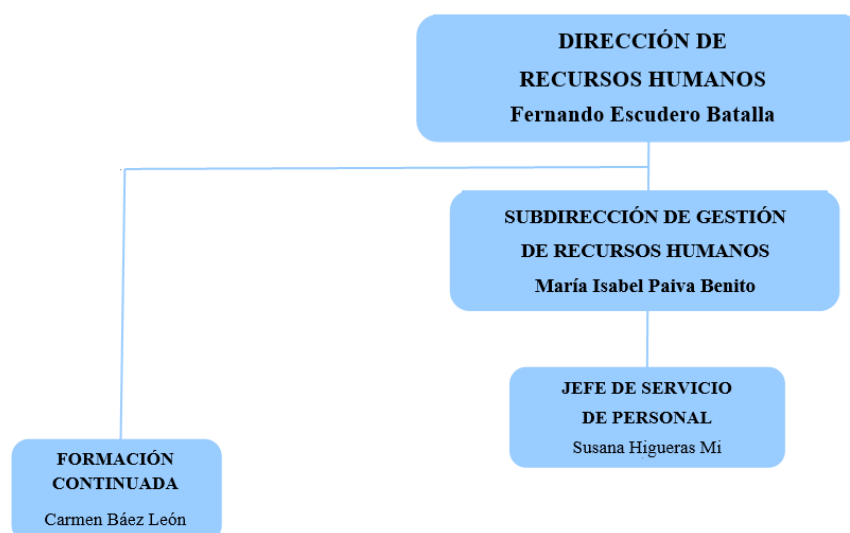

Subdirección de Innovación y Tecnologías de la Información

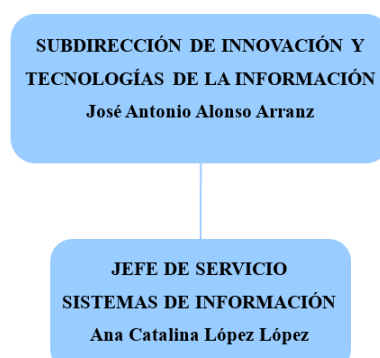

CARTERA DE SERVICIOS

Servicios Médicos

Alergología	Medicina Interna	Oncología Radioterapia*
Aparato digestivo	Nefrología	Pediatría
Cardiología	Neumología	Psiquiatría
Endocrinología	Neurología	Reumatología
Geriatría	Oncología Médica	

Servicios Quirúrgicos

Angiología y Cirugía Vascular*	Cirugía Plástica*	Otorrinolaringología
Cirugía Cardiovascular*	Cirugía Torácica*	Traumatología y Cirugía Ortopédica
Cirugía General y de Aparato Digestivo	Dermatología	Urología
Cirugía Maxilofacial*	Neurocirugía*	
Cirugía Pediátrica*	Obstetricia y Ginecología	
	Oftalmología	

Servicios Centrales

Admisión y Documentación Clínica	Hemodinámica*	Neurofisiología Clínica*
Análisis Clínicos	Inmunología (Unidad central de Laboratorio)	Psicología Clínica
Anatomía Patológica	Medicina Intensiva	Radiodiagnóstico
Anestesiología y Reanimación	Medicina Legal	Radiofísica Hospitalaria*
Bioquímica	Medicina Nuclear*	Rehabilitación
Farmacología Clínica*	Medicina Preventiva	Urgencias
Farmacia Hospitalaria	Medicina del Trabajo	
Hematología y Hemoterapia	Microbiología y Parasitología	

**En HGU Gregorio Marañón*

Áreas de Enfermería

- Unidades de Hospitalización Médica: Agudos, Corta Estancia, Media Estancia, Paliativos y Unidad de Cuidados Intermedios Respiratorios (UCRI)
- Unidades de Hospitalización Quirúrgica
- Unidad de Hospitalización Obstétrica
- Unidad de Hospitalización Breve Psiquiatría y Hospitalización a Domicilio Psiquiátrica
- Área Asistencial de Enfermería Pediátrica: Hospitalización, Urgencias, Neonatología, Hospital de Día
- Paritorio
- Unidad de Urgencias y Hospitalización a Domicilio
- Unidad de Cuidados Intensivos
- Unidad de Reanimación, Unidad de Recuperación Postanestésica y Cirugía Mayor Ambulatoria
- Unidad de Quirófano
- Unidad de Consultas Externas y Área de Endoscopias
- Unidad de Diálisis
- Unidad de Fisioterapia, Terapia Ocupacional y Logopedia
- Hospitales de Día: Oncohematología, Medicina Interna, Cardiología y Alergia
- Unidad “Satélite Volante” (polivalente)

Alianzas Estratégicas

- Alianza estratégica con el Hospital General Universitario Gregorio Marañón para el tratamiento por parte del Servicio de Cirugía Plástica y Reparadora del Hospital Gregorio Marañón de pacientes mastectomizadas en el Hospital Universitario Infanta Leonor.
- El Hospital Universitario Infanta Leonor mantiene también alianzas estratégicas en el desarrollo de la formación universitaria. Destaca especialmente la Universidad Complutense en los grados de Medicina y Enfermería, Politécnica de Madrid en el grado de Biomedicina, la Universidad Europea de Madrid en Fisioterapia, y la Universidad San Rafael Nebrija en Enfermería. La satisfacción de los alumnos que desarrollan sus prácticas en nuestro centro respalda el compromiso del equipo docente asistencial con la excelencia académica.

Desde el curso académico 2022-2023, el Hospital Universitario Infanta Leonor recibe la primera promoción de alumnos de Medicina de la Universidad Complutense de Madrid para una formación completa, teórica y práctica, en las instalaciones del Hospital.

- La Fundación para la Investigación e Innovación Biomédica (FIIB) de los hospitales universitarios Infanta Leonor (Vallecas) y Sureste (Arganda del Rey) tiene en la actualidad varios convenios de cooperación educativa y protocolos marco firmados con Universidades y otros centros educativos o estructuras similares que permiten la realización de TFGs, TFMs, prácticas curriculares, así como la regulación, a través de contratos y convenios, para la realización de proyectos de investigación, trabajos de carácter científico, tecnológico, actividades específicas de formación, etc., al amparo del artículo 60 de la LOSU.

Está perfectamente posicionada para ser un promotor clave de un ecosistema de compartición de datos debido a su capacidad para reunir a diferentes actores del sector sanitario, tecnológico y académico, creando un entorno colaborativo que favorezca la innovación, el intercambio de conocimientos y el desarrollo de soluciones transformadoras en la salud.

La Fundación es miembro del Clúster de Innovación Tecnológica y Talento en Tecnologías Biomédicas y Biotecnología de la Comunidad de Madrid (CITT), plataforma que reúne a la comunidad de agentes interesados en las áreas de trabajo I+D+i relacionadas con las tecnologías biomédicas y la biotecnología.

Redes Europeas

La Fundación para la Investigación e Innovación Biomédica (FIIB) de los hospitales universitarios Infanta Leonor y Sureste tiene como finalidad facilitar y servir de cauce para el fomento de la investigación e innovación científico-técnica, así como de la formación y docencia en el área de Ciencias de la Salud, con el objetivo de potenciar la calidad asistencial en los dos centros.

En el ámbito de las colaboraciones, tenemos que destacar la participación en agrupaciones y grupos científicos y tecnológicos, clústeres (Ciencias de la Salud y Ciencias de la Vida), redes de innovación nacionales del Instituto Nacional Carlos III, como la plataforma de dinamización e innovación de las capacidades industriales del Sistema Nacional de Salud (ITEMAS) e internacionales como la Enterprise Europe Network y proyectos europeos, siendo coordinadores en varios de ellos como el EIT Health Better@Home.

RECURSOS HUMANOS

CATEGORÍA PROFESIONAL	2023	2024
Director Gerente	1	1
Director Médico	1	1
Director de Continuidad Asistencial	1	0
Subdirector Médico	0	1
Director de Gestión	2	2
Subdirector de Gestión	3	3
Director de Enfermería	0	1
Subdirector de Enfermería	0	0
ÁREA MÉDICA		
Facultativos	556	571
ÁREA ENFERMERÍA		
Enfermeras/os	697	695
Matronas	25	25
Fisioterapeutas	35	35
Técnicos superiores especialistas	32	31
Técnico en Cuidados Auxiliares Enfermería	501	475
Otro personal sanitario (formación universitaria)	13	15
Otro personal sanitario (formación profesional)	20	21
PERSONAL NO SANITARIO		
Grupo Técnico Función Administrativa y resto Grupo A1	7	8
Grupo Gestión Función Administrativa y resto Grupo A2	10	9
Grupo Administrativo	10	11
Auxiliares Administrativos	113	123
Celadores	57	61
Pinche de Cocina	21	21
Resto de Personal de Gestión	44	49
DOCENCIA		
Residentes Medicina (MIR)	102	114
Residentes Otras Titulaciones (FIR, BIR, QIR, PIR, ...)	7	9
Residentes Enfermería (EIR)	8	9
TOTAL	2.266	2.291

A 31 de diciembre de 2023 y 2024 respectivamente.

RECURSOS MATERIALES

CAMAS	2023	2024
Camas Instaladas ¹	402	402
Camas funcionantes ²	355	355
QUIRÓFANOS		
Quirófanos Instalados	13	13
OTRAS INSTALACIONES		
Paritorios	8	8
Consultas en el hospital	116	117
Consultas en Centros de especialidades	33	50
PUESTOS HOSPITAL DE DÍA		
Oncológico	12	12
Infeccioso-SIDA	4	4
Psiquiátrico	16	20
Otros Médicos	39	42
Quirúrgico	21	21
HEMODIÁLISIS		
Número de puestos	26	26
DIAGNÓSTICO POR IMAGEN		
Mamógrafos	4	4
TC	3	3
RM	1	2
Ecógrafos. Servicio Radiodiagnóstico	11	11
Ecógrafos. Servicio Cardiología	7	7
Ecógrafos. Otros Servicios	25	28
Sala convencional de Rayos X	11	14
Telemando	3	3

Fuente: SIAE

⁽¹⁾ Camas instaladas: Número de camas hospitalarias que constituyen la dotación fija del centro, aunque no estén en servicio. No se contabilizarán en esta cifra:

Camas habilitadas o supletorias: Las que se utilizan además de las que están en funcionamiento (en espacios no asistenciales, consultas, salas de exploración o habitaciones de hospitalización) y que no estén contempladas en la dotación fija del centro.

Camas convertidas en áreas de apoyo u otros servicios (salas de exploración, consultas, etc.).

⁽²⁾ Camas funcionantes: Promedio de camas hospitalarias realmente en servicio, hayan estado o no ocupadas durante el periodo. No se contabilizan entre ellas las camas habilitadas o supletorias, independientemente de que sí se impute al área correspondiente la actividad que se genera en dichas camas.

ALTA TECNOLOGÍA	2023	2024
Radiología Intervencionista	1	1

Fuente: SIAE

OTROS EQUIPOS	2023	2024
Equipo Radioquirúrgico	4	4
Ecocardiógrafos	1	1
Equipos Ergometría	3	3
Holter Electrocardiograma	9	9
Holter Tensión	4	12
Salas Endoscopias	3	3
Gastroscopio / Esofagoscopios	10	10
Colonoscopios / Rectoscopios	11	11
Polisomnógrafos	2	2
Electroencefalógrafos	1	1
Vídeo EEG	1	1
Electromiógrafos	2	2
Equipos Potenciales Evocados	4	3
Densitómetros	1	1

Fuente: SIAE



Nuevos retos en la asistencia sanitaria

El paciente y su entorno, epicentro de nuestras actuaciones

A la vanguardia de la Innovación

Modernización y mejora de infraestructuras sanitarias

2

2. NUEVOS RETOS EN LA ASISTENCIA SANITARIA

EL PACIENTE Y SU ENTORNO, EPICENTRO DE NUESTRAS ACTUACIONES

Dentro del Plan Estratégico (PE) 2021-2025 del Hospital Universitario Infanta Leonor se considera objetivo primordial el paciente y su entorno, considerando este último en toda su dimensión.

En 2024, mediante la orden número 1.267/2024, el Hospital Universitario Infanta Leonor integra un nuevo centro más, el Centro de Atención Integral a Drogodependientes (CAID Vallecas), lo que implica una atención directa y completa a las adicciones, más centrada en el paciente con múltiples necesidades, lo que redundará en una mejor atención. En la atención de adicciones participan el Servicio de Psiquiatría y Salud Mental, y otras unidades de Salud Mental para desarrollar un proyecto de integración de los pacientes, con un planteamiento amplio en la recuperación de su enfermedad. Asimismo, el Servicio de Medicina Interna, para proyectar una perspectiva de atención holística a los pacientes. Estos pacientes no sólo padecen su trastorno adictivo, sino que lamentablemente asocian su adicción a problemas mentales y orgánicos que únicamente con una estructura integrada favorecerá la atención con elevados niveles de calidad. Estamos teniendo una visión más amplia de lo que son las adicciones, no limitándolas a la visión clásica de las mismas (adicciones farmacológicas). Esta nueva visión incluye la atención a las adicciones del comportamiento (videojuegos, redes sociales e internet), tan frecuentes en la sociedad actual.

La estructura integrada que ofrece esta nueva organización está centrada en los pacientes y permite mantenerlos con el tratamiento de su adicción, al igual que hasta ahora, además de ofrecerles una atención integral a sus patologías infecciosas o de otro origen con la oferta de todo el abanico de especialidades que despliega un hospital de nivel 2, como es el Hospital Universitario Infanta Leonor.

En relación a nuestro proyecto estratégico del 'Hospital Sin Paredes', el programa de administración de quimioterapia domiciliaria se ha consolidado y además se ha ampliado a nuevas patologías incluyendo multitud de procesos y tratamientos oncológicos que permiten al paciente recibirlos en su propio entorno. Esto ha sido posible debido al aumento del número de quimioterapias que es posible administrar en la atención domiciliaria y gracias sobre todo a las nuevas tecnologías que permiten una monitorización segura y eficiente, pero sobretodo confortable para el paciente.

En continuidad con el año anterior y con la experiencia pionera de la Unidad de Experiencia del Paciente, hemos incorporado dos nuevos proyectos para mejorar el proceso asistencial en mieloma múltiple y EPOC. Estos dos nuevos proyectos se suman a los ya consolidados EXPADerm (Experiencia del Paciente en patología dermatológica, como psoriasis y dermatitis atópica), EXPAiCard (Experiencia del Paciente en Insuficiencia Cardíaca) y DMAExp (Experiencia del Paciente con Degeneración Macular Asociada a la Edad).

El desarrollo del proyecto estratégico del 'Hospital Amable para la Persona Mayor' sigue en crecimiento. Como novedad este año, cabe señalar la creación y difusión del código ético centrado en las personas mayores, pero que sirve todos los pacientes, y que se fundamenta en seis pilares básicos que se deben tener en cuenta en la labor asistencial diaria.

A LA VANGUARDIA DE LA INNOVACIÓN

El Hospital Universitario Infanta Leonor-Virgen de la Torre destaca como un referente en innovación gracias a la integración de tecnologías disruptivas de vanguardia en todas las áreas de su actividad. La continua búsqueda de la excelencia y el enfoque centrado en el paciente demuestran el compromiso del hospital con la mejora continua y el liderazgo en la evolución de la atención médica actual y de futuro. Las nuevas tecnologías, como la Inteligencia Artificial, siguen aplicándose en nuestros centros a través de múltiples proyectos que confirman la efectividad de estas soluciones aplicadas al sector de la Salud. Uno de ellos es “Atheroscope: validación de una herramienta de Inteligencia Artificial para la detección no invasiva de aterosclerosis subclínica mediante retinografía no midriática”, impulsado por los Servicios de Medicina Interna y Oftalmología, con la participación del Servicio de Prevención de Riesgos Laborales, que pretende desarrollar una herramienta de inteligencia artificial que, combinando ecografía vascular con el análisis automatizado de imágenes estáticas de retina (oculómica), permita evaluar el riesgo cardiovascular de los pacientes de una forma rápida, reproducible y no invasiva. Otras de las iniciativas digitales impulsadas por este hospital que mejoran la calidad de vida del paciente son el “Modelo predictivo de riesgo de neoplasia en enfermedad tromboembólica venosa” o el desarrollo de un “software de ayuda a la decisión clínica para la detección precoz de pacientes en riesgo de Fracaso Renal Agudo (FRA)”, pero hay muchas más.

No debemos olvidarnos que la planificación quirúrgica a través de los modelos 3D se impone día a día como mejora en la cirugía personalizada, lo que redundará en un mayor rendimiento quirúrgico y en una mayor precisión en cirugía. Esto repercute de manera notable en los resultados obtenidos de satisfacción del paciente.

Acorde también con el Plan Estratégico del Hospital y en línea con el principio de considerar al paciente y su entorno como eje primordial, el Hospital Universitario Infanta Leonor ya aplica la crioablación para tratar el cáncer de mama a través de su Servicio de Radiodiagnóstico con resultados muy positivos. La primera intervención se realizó a una mujer de 84 años. Por último, hemos sido pioneros en España en implementar el acceso yugular para implantar una nueva generación de marcapasos de tamaño reducido, lo que ha permitido que los pacientes más jóvenes puedan beneficiarse de estas tecnologías.

MODERNIZACIÓN Y MEJORA DE INFRAESTRUCTURAS SANITARIAS

En el Hospital Virgen de la Torre, se ha reformado la entrada principal, mejorando la accesibilidad, así como el confort térmico y la iluminación del vestíbulo. Asimismo, se ha ampliado el tamaño de las puertas de las habitaciones de la tercera y cuarta planta.

Por otra parte, se ha sustituido el grupo electrógeno por uno de mayor potencia, garantizando el servicio al 100% en caso de cualquier incidencia. En materia de protección contra incendios, se ha renovado todo el sistema de PCI. Por último, se ha cambiado uno de los tres ascensores del centro.

En el Centro de Especialidades Periférico “Vicente Soldevilla”, se ha acometido una reforma integral de la segunda planta. En un espacio anteriormente ocupado por el antiguo laboratorio de Salud Pública se han creado 16 consultas para atención especializada y un nuevo gimnasio para el Servicio de Rehabilitación. En la primera

planta se ha modificado la instalación eléctrica y se ha reformado toda la red de saneamiento horizontal situada en el sótano.

En el Centro de Salud Mental Puente de Vallecas, se han reformado todos los aseos del centro, optimizado el espacio para mejorar la accesibilidad de los mismos.

En el Centro Sanitario Polivalente Ensanche de Vallecas (que alberga los Hospitales de Psiquiatría de Adolescentes y Adultos, el Centro de Tratamiento de Adicciones de Vallecas, y el centro Regional de Documentación de Educación Sanitaria y Adicciones) se ha reformado la primera planta, creándose nuevas consultas para incrementar la actividad asistencial en Salud Mental. Por otra parte, se ha realizado la impermeabilización de todas las cubiertas inclinadas del edificio.



Respuesta integrada a las necesidades asistenciales

Actividad asistencial
Actividad quirúrgica
Actividad global de consultas no presenciales
Donaciones – trasplantes
Técnicas utilizadas
Consultas externas
Casuística (CMBD)
Continuidad asistencial
Cuidados
Fisioterapia
Áreas de soporte y actividad

3

3. RESPUESTA INTEGRADA A LAS NECESIDADES ASISTENCIALES

ACTIVIDAD ASISTENCIAL

HOSPITALIZACIÓN	2023	2024
Altas totales ¹	17.849	18.113
Estancia Media* ¹	6,57	6,74
Peso Medio ¹	0,8578	0,8173
Ingresos totales	17.881	18.051
Ingresos Urgentes	14.220	14.153
Ingresos Programados	3.661	3.898
URGENCIAS		
Urgencias Totales	175.986	179.193
% Urgencias ingresadas	7,61	7,33%
SESIONES HOSPITAL DE DÍA		
Oncológico	11.783	12.543
Infeccioso-SIDA	5	2
Psiquiátrico	7.488	7.432
Otros Médicos	20.449	21.148
Quirúrgico	9.185	10.135
DIÁLISIS (pacientes/mes)		
Hemodiálisis en el hospital	95	96
Hemodiálisis en centros concertados	55	52
Hemodiálisis domiciliaria	5	9
Pacientes CAPD	15	21
HOSPITALIZACIÓN A DOMICILIO		
Número de ingresos	1.256	1.273
Estancia Media	15,78	15,32
Altas	1.233	1.280
ACTIVIDAD OBSTÉTRICA		
Total Partos	1.769	1.808
% Cesáreas	21,20	20,41

Fuente: SIAE

¹Fuente Altas Totales, Estancia Media y Peso Medio: CMBD APR GRD 40

*Estancia Media No depurada.

ACTIVIDAD QUIRÚRGICA

ACTIVIDAD QUIRÚRGICA	2023	2024
Intervenciones quirúrgicas programadas con hospitalización	3.024	3.119
Intervenciones quirúrgicas urgentes con hospitalización	2.013	1.933
Intervenciones quirúrgicas programadas ambulatorias	10.192	11.065
Intervenciones quirúrgicas urgentes ambulatorias	145	143
Procedimientos quirúrgicos fuera de quirófano	6.896	7.388

Fuente: SIAE

ACTIVIDAD GLOBAL DE CONSULTAS NO PRESENCIALES

	2023			2024		
	eConsultas	Telefónicas	Telemedicina	eConsultas	Telefónicas	Telemedicina
CONSULTAS PRIMERAS	10.410	4.226	28	13.130	637	0
CONSULTAS SUCESIVAS		39.013	757		40.934	19
Total Consultas no presenciales	10.410	43.239	785	13.130	41.571	19

Fuente: SIAE

eConsultas: consultas entre facultativos promovidas por el médico de Atención Primaria a través del sistema habilitado para ello (SIPE).

Consultas Telefónicas (Primeras y Sucesivas): son las consultas en que el facultativo se pone en contacto con el paciente telefónicamente, dando lugar a la resolución de la consulta, al seguimiento telefónico del proceso o promoviendo una cita presencial en Consultas Externas.

Consultas Telemedicina (Primeras y Sucesivas): son las consultas en que el facultativo se pone en contacto con el paciente a través de medios telemáticos dando lugar a la resolución de la consulta, al seguimiento telemático del proceso o promoviendo una cita presencial en Consultas Externas.

DONACIONES – TRASPLANTES

TRASPLANTES	2023	2024
Trasplantes de Tejido Osteotendinoso	3	7
Trasplantes de Córneas	10	13
Trasplantes de Membrana Escleral	1	1
Trasplantes de Membrana Amniótica	7	9

DONACIONES	2023	2024
Donantes de órganos	2	0

Fuente: Oficina Regional de Coordinación de Trasplantes.

TÉCNICAS UTILIZADAS

TÉCNICA	2023	2024
Nº de Pruebas de laboratorio	4.678.973	4.857.560
Radiología convencional	158.725	161.302
Ecografías (Servicio Rx.)	28.619	28.432
Ecografía doppler	1.554	1.621
Citologías de anatomía patológica	7.568	8.065
Endoscopias digestivo	11.837	12.297
Broncoscopias	411	381
Mamografías	13.391	12.324
TC	27.138	28.264
RM	10.526	10.470
Radiología intervencionista	899	865

Fuente: SIAE

OTROS PROCEDIMIENTOS	2023	2024
Revisión Marcapasos sin sustitución de generador	1.309	1.355

Fuente: SIAE



CONSULTAS EXTERNAS

Consultas totales

Primeras consultas	186.614
Consultas sucesivas	349.316
% Primeras consultas solicitadas por Atención Primaria (AP)	67,97
Índice sucesivas/primeras	1,87
TOTAL	535.930

Fuente: SICYT

Consultas por Servicio

ESPECIALIDAD	PRIMERAS CONSULTAS	CONSULTAS SUCEVAS	% PRIMERAS CONSULTAS SOLICITADAS POR AP	TOTAL	ÍNDICE SUC/PRIM
Alergología	6541	9748	71,04	16289	1,49
Anestesia y Reanimación	11969	1164	0,54	13133	0,1
Cardiología	6030	7482	68,21	13512	1,24
Cirugía General y de Aparato Digestivo	6921	8163	70,21	15084	1,18
Dermatología	20314	21459	87,6	41773	1,06
Aparato Digestivo	8212	13989	61,13	22201	1,7
Endocrinología y Nutrición	5270	10738	63,98	16008	2,04
Farmacia	173	750	0	923	4,34
Ginecología	14943	24984	82,39	39927	1,67
Geriatría	1899	3180	28,28	5079	1,67
Hematología y Hemoterapia	2410	6958	60,54	9368	2,89
Medicina Interna	4978	16525	48,31	21503	3,32
Nefrología	1635	6450	60,73	8085	3,94
Neumología	6500	16538	60,02	23038	2,54
Neurología	6820	10757	78,3	17577	1,58
Obstetricia	3255	14742	79,85	17997	4,53
Oftalmología	20538	30848	88,27	51386	1,5
Oncología Médica	1050	9760	0	10810	9,3
Otorrinolaringología	12595	19158	81,02	31753	1,52
Pediatría	4524	8571	73,45	13095	1,89
Psiquiatría	5172	36667	59,86	41839	7,09
Rehabilitación	7314	9483	34,78	16797	1,3
Reumatología	3870	10504	63,2	14374	2,71
Salud Laboral	1099	2071	0	3170	1,88
Traumatología	15828	33070	78,81	48898	2,09
Urología	6754	15557	77,11	22311	2,3
TOTAL	186.614	349.316	67,97	535.930	1,87

Fuente: SICYT

CONSULTAS SOLICITADAS COMO CONSECUENCIA DE LA LIBRE ELECCIÓN

ESPECIALIDAD	NÚMERO CITAS ENTRANTES LIBRE ELECCIÓN	NÚMERO CITAS SALIENTES LIBRE ELECCIÓN
Alergología	764	282
Aparato Digestivo	177	612
Cardiología	121	510
Cirugía General y del Ap. Digestivo	30	582
Dermatología	902	1.034
Endocrinología	182	270
Ginecología	337	304
Hematología	74	0
Medicina Interna	71	71
Nefrología	25	101
Neumología	58	93
Neurología	210	1.123
Obstetricia	48	78
Oftalmología	419	361
Otorrinolaringología	100	578
Pediatría	13	58
Rehabilitación	7	456
Reumatología	62	480
Traumatología	242	6.087
Urología	49	560
TOTAL	3.891	13.640

Fuente: CMCAP

Decreto 51/2010, de 29 de julio, del Consejo de Gobierno, por el que se regula el ejercicio de la libertad de elección de médico de familia, pediatra y enfermero en Atención Primaria, y de hospital y médico en Atención Especializada en el Sistema Sanitario Público de la Comunidad de Madrid.

CASUÍSTICA (CMBD)

25 GRD MÉDICOS MÁS FRECUENTES

GRD	DESCRIPCIÓN	EPISODIOS	%	ESTANCIA MEDIA	PESO MEDIO
560	PARTO	1.397	10,62%	2,48	0,3054
140	ENFERMEDAD PULMONAR OBSTRUCTIVA CRÓNICA	990	7,52%	8,05	0,7119
139	OTRA NEUMONÍA	855	6,50%	6,90	0,7148
194	INSUFICIENCIA CARDIACA	702	5,34%	8,56	0,7693
463	INFECCIONES DE RIÑÓN Y TRACTO URINARIO	659	5,01%	7,13	0,5611
144	ENFERMEDADES MISCELANEAS, SIGNOS Y SÍNTOMAS DE APARATO RESPIRATORIO	634	4,82%	6,37	0,7796
137	INFECCIONES E INFLAMACIONES PULMONARES MAYORES	419	3,18%	9,02	1,0712
720	SEPTICEMIA E INFECCIONES DISEMINADAS	344	2,61%	11,75	1,1700
284	TRASTORNOS DEL TRACTO Y VESÍCULA BILIAR	282	2,14%	5,66	0,7619
282	TRASTORNOS DE PÁNCREAS EXCEPTO NEOPLASIA MALIGNA	220	1,67%	5,99	0,6308
45	ACVA Y OCLUSIONES PRECEREBRALES CON INFARTO	212	1,61%	17,06	0,9458
249	OTRAS GASTROENTERITIS, Náuseas y VÓMITOS	208	1,58%	5,98	0,6052
640	NEONATO, PESO AL NACER >2499 G NEONATO NORMAL O NEONATO CON OTRO PROBLEMA	184	1,40%	1,84	0,1834
113	INFECCIONES DE VÍAS RESPIRATORIAS SUPERIORES	174	1,32%	6,24	0,5217
141	ASMA	174	1,32%	6,14	0,6094
469	DAÑO AGUDO DE RINÓN	142	1,08%	8,58	0,7348
145	BRONQUITIS AGUDA Y SÍNTOMAS RELACIONADOS	142	1,08%	5,54	0,6610
750	ESQUIZOFRENIA	141	1,07%	13,42	0,5926
138	BRONQUIOLITIS Y NEUMONÍA POR VIRUS SINCITAL RESPIRATORIO	135	1,03%	3,94	0,5862
254	OTROS DIAGNÓSTICOS DEL APARATO DIGESTIVO	134	1,02%	6,66	0,6394
240	NEOPLASIA MALIGNA DIGESTIVA	130	0,99%	12,35	0,9809
468	OTROS DIAGNÓSTICOS, SIGNOS Y SÍNTOMAS SOBRE RIÑÓN Y TRACTO URINARIO	124	0,94%	4,31	0,5295
201	ARRITMIAS CARDIACAS Y TRASTORNOS DE LA CONDUCCIÓN	119	0,90%	6,24	0,6099
136	NEOPLASIAS RESPIRATORIAS	118	0,90%	12,91	0,9921
663	OTRA ANEMIA Y TRASTORNOS HEMATOLÓGICOS Y DE ÓRGANOS HEMATOPOYÉTICOS	108	0,82%	7,33	0,6471
	SUBTOTAL	8.747	66,48%		
	TOTAL GRDs MÉDICOS	13.157	100,00%	7,43	0,6927

Fuente: CMBD APR GRD 40

25 GRD QUIRÚRGICOS MÁS FRECUENTES

GRD	DESCRIPCIÓN	EPISODIOS	%	ESTANCIA MEDIA	PESO MEDIO
263	COLECISTECTOMÍA	400	8,07%	2,45	1,0306
540	CESÁREA SIN ESTERILIZACIÓN	310	6,26%	3,15	0,5377
443	PROCEDIMIENTOS SOBRE RIÑÓN Y TRACTO URINARIO POR PROCESOS NO MALIGNOS	267	5,39%	2,12	1,0846
315	PROCEDIMIENTOS SOBRE HOMBRO, CODO Y ANTEBRAZO EXC. SUSTITUCIÓN DE ARTICULACIÓN	265	5,35%	1,38	1,0461
446	PROCEDIMIENTOS URETRALES Y TRANSURETRALES	263	5,31%	2,22	0,7966
326	SUSTITUCIÓN ARTICULACIÓN RODILLA PROGRAMADA	201	4,06%	3,08	1,1087
482	PROSTATECTOMÍA TRANSURETRAL	196	3,96%	2,33	0,7193
308	REPARACIÓN DE FRACTURA DE CADERA Y FÉMUR	195	3,94%	14,03	1,3973
313	PROCEDIMIENTOS SOBRE RODILLA Y PARTE INFERIOR DE LA PIERNA EXCEPTO PIE	186	3,75%	2,46	1,2327
231	PROCEDIMIENTOS MAYORES SOBRE INTESTINO GRUESO	151	3,05%	7,00	1,5503
171	IMPLANT. MARCAPASOS CARDIACO PERMANENTE SIN IAM, FALLO CARDIACO O SHOCK	149	3,01%	4,05	1,5084
234	APENDICECTOMÍA SIN DIAGNÓSTICO PRINCIPAL COMPLEJO	132	2,66%	1,48	0,8171
228	PROCEDIMIENTOS SOBRE HERNIA INGUINAL, FEMORAL Y UMBILICAL	128	2,58%	1,56	0,8741
98	OTROS PROCEDIMIENTOS SOBRE OÍDO, NARIZ, BOCA Y GARGANTA	111	2,24%	1,69	0,8796
323	SUSTITUCIÓN ARTICULACIÓN CADERA COMPLEJA O NO PROGRAMADA	97	1,96%	16,15	1,5015
227	PROCEDIMIENTOS SOBRE HERNIA EXCEPTO INGUINAL, FEMORAL Y UMBILICAL	96	1,94%	2,57	1,0781
316	PROCEDIMIENTOS SOBRE MANO Y MUÑECA	88	1,78%	1,03	0,8062
513	PROC. SOBRE ÚTERO Y ANEJOS POR NO MALIGNIDAD, EXCEPTO LEIOMIOMA	88	1,78%	2,33	0,8722
324	SUSTITUCIÓN ARTICULACIÓN CADERA PROGRAMADA	75	1,51%	3,99	1,1368
404	PROCEDIMIENTOS SOBRE TIROIDES, PARATIROIDES Y TRACTO TIROGLOSO	74	1,49%	1,77	0,9825
226	PROCEDIMIENTOS SOBRE ANO	72	1,45%	1,43	0,7740
230	PROCEDIMIENTOS MAYORES SOBRE INTESTINO DELGADO	67	1,35%	13,88	1,6909

GRD	DESCRIPCIÓN	EPISODIOS	%	ESTANCIA MEDIA	PESO MEDIO
519	PROC. SOBRE ÚTERO Y ANEJOS PARA LEIOMIOMA	65	1,31%	3,00	0,8244
539	CESÁREA CON ESTERILIZACIÓN	59	1,19%	2,88	0,5431
233	APENDICECTOMÍA CON DIAGNÓSTICO PRINCIPAL COMPLEJO	55	1,11%	5,55	0,9564
SUBTOTAL		3.790	76,49%		
TOTAL GRDs QUIRÚRGICOS		4.955	100,00%	4,92	1,1483

Fuente: CMBD APR GRD 40

25 GRD CON MAYOR CONSUMO DE RECURSOS

GRD	DESCRIPCIÓN	EPISODIOS	%	ESTANCIA MEDIA	PESO MEDIO
140	ENFERMEDAD PULMONAR OBSTRUCTIVA CRÓNICA	990	5,47%	8,05	0,7119
139	OTRA NEUMONÍA	855	4,72%	6,90	0,7148
194	INSUFICIENCIA CARDIACA	702	3,88%	8,56	0,7693
144	ENFERMEDADES MISCELANEAS, SIGNOS Y SÍNTOMAS DE APARATO RESPIRATORIO	634	3,50%	6,37	0,7796
137	INFECCIONES E INFLAMACIONES PULMONARES MAYORES	419	2,31%	9,02	1,0712
560	PARTO	1.397	7,71%	2,48	0,3054
263	COLECISTECTOMÍA	400	2,21%	2,45	1,0306
720	SEPTICEMIA E INFECCIONES DISEMINADAS	344	1,90%	11,75	1,1700
463	INFECCIONES DE RIÑÓN Y TRACTO URINARIO	659	3,64%	7,13	0,5611
443	PROCEDIMIENTOS SOBRE RIÑÓN Y TRACTO URINARIO POR PROCESOS NO MALIGNOS	267	1,47%	2,12	1,0846
315	PROCEDIMIENTOS SOBRE HOMBRO, CODO Y ANTEBRAZO EXC. SUSTITUCIÓN DE ARTICULACIÓN	265	1,46%	1,38	1,0461
308	REPARACIÓN DE FRACTURA DE CADERA Y FÉMUR	195	1,08%	14,03	1,3973
231	PROCEDIMIENTOS MAYORES SOBRE INTESTINO GRUESO	151	0,83%	7,00	1,5503
313	PROCEDIMIENTOS SOBRE RODILLA Y PARTE INFERIOR DE LA PIERNA EXCEPTO PIE	186	1,03%	2,46	1,2327
171	IMPLANT. MARCAPASOS CARDIACO PERMANENTE SIN IAM, FALLO CARDIACO O SHOCK	149	0,82%	4,05	1,5084
326	SUSTITUCIÓN ARTICULACIÓN RODILLA PROGRAMADA	201	1,11%	3,08	1,1087
284	TRASTORNOS DEL TRACTO Y VESÍCULA BILIAR	282	1,56%	5,66	0,7619
446	PROCEDIMIENTOS URETRALES Y TRANSURETRALES	263	1,45%	2,22	0,7966
45	ACVA Y OCLUSIONES PRECEREBRALES CON INFARTO	212	1,17%	17,06	0,9458
540	CESÁREA SIN ESTERILIZACIÓN	310	1,71%	3,15	0,5377
323	SUSTITUCIÓN ARTICULACIÓN CADERA COMPLEJA O NO PROGRAMADA	97	0,54%	16,15	1,5015
482	PROSTATECTOMÍA TRANSURETRAL	196	1,08%	2,33	0,7193
282	TRASTORNOS DE PÁNCREAS EXCEPTO NEOPLASIA MALIGNA	220	1,21%	5,99	0,6308
691	LINFOMA, MIELOMA Y LEUCEMIA NO AGUDA	89	0,49%	13,58	1,4801
240	NEOPLASIA MALIGNA DIGESTIVA	130	0,72%	12,35	0,9809
SUBTOTAL		9.613	53,07%		
TOTAL GRDs		18.113	100,00%	6,74	0,8173

Fuente: CMBD APR GRD 40

CONTINUIDAD ASISTENCIAL

Los decretos del Área Única y Libre Elección de la Comunidad de Madrid del año 2010 marcan un escenario en el que se hace imprescindible impulsar el establecimiento de una cultura de trabajo conjunto y organizado entre los diferentes ámbitos asistenciales.

La continuidad asistencial se entiende como un elemento esencial que añade valor a la asistencia sanitaria prestada en la Comunidad de Madrid, y como un elemento de garantía de una atención de calidad. De esta forma, se establecen acciones que refuerzan el vínculo, relación y compromiso entre la Atención Especializada, la Atención Primaria y el entorno social en pacientes institucionalizados, permitiendo así una atención sanitaria continuada de los pacientes.

A continuación, se presentan los principales resultados de la actividad desarrollada por este centro en el ámbito de la continuidad asistencial.

Comisiones

COMISIONES COMPARTIDAS ATENCIÓN PRIMARIA-HOSPITAL	LÍNEAS DE TRABAJO Y PROYECTOS ABORDADOS
<p>Comisión de Continuidad Asistencial</p> <p>Reunión entre la Dirección Asistencial y el conjunto de Directores/as de Continuidad Asistencial de los hospitales correspondientes a esa DA (Convoca la Dirección Asistencial)</p>	<ol style="list-style-type: none"> 1. Actualización situación GDLs en cada hospital 2. Situación Servicios Radiodiagnóstico 3. Rehabilitación pediátrica, posibilidad de derivar directamente desde los CS de los hospitales sin esta prestación (Sureste, Henares, HUIL) al HGGM 4. Revisión de indicadores CP 5. Presentación indicadores farmacia CP 6. Información sistemas de ayuda a la prescripción MUP 7. Propuesta de realización de ITC a especialidades desde la URG sin remitir a MAP ara el trámite 8. Seguimiento en AP de pacientes oncológicos dados de alta en hospital 9. IT Hospitalaria 10. Procedimiento validación de hojas informativas para pacientes con GLPI que precisan gastroscopia, hoja común informativa 11. Propuesta realización en 2025 Jornada EPOC
<p>Subcomisión de Pediatría</p>	<p>Seguimiento circuito PADMI</p>

COMISIONES COMPARTIDAS ATENCIÓN PRIMARIA-HOSPITAL	LÍNEAS DE TRABAJO Y PROYECTOS ABORDADOS
Comisión de coordinación asistencial de cuidados	<ol style="list-style-type: none"> 1. Situación del circuito bidireccional de coordinación Centros Salud Mental-AP 2. Indicadores enfermeros de continuidad CP 3. Realización y aprobación del reglamento régimen interno 4. Actualización de componentes 5. Referentes en AP de los PAIS EPOC e IC 6. Difusión de circuitos Hospital líquido HUIL en los 13 CS 7. Sesiones difusión enfermera de práctica avanzada ostomías en los 13 CS 8. Presentación enfermera de práctica avanzada en IC
Comisión de Coordinación Asistencial en Farmacoterapia	<ol style="list-style-type: none"> 1. Revisión de indicadores de Farmacoterapia-AP y AH 2. Puesta en marcha del sistema ayuda prescripción (FarmaAlertas) 3. Propuestas de mejora en la resolución de problemas relacionados con medicamentos (PRM)
Subcomisión de Optimización de Uso de antimicrobianos. PROA- PacAmb	<ol style="list-style-type: none"> 1. Incorporación de nuevos miembros 2. Seguimiento mapa de resistencias 3. Seguimiento indicadores del PRAN y RESISTE 4. Referentes PROA en AP 5. Difusión formación terapia antimicrobiana 6. Proceso acreditación PROA amb
Comisión de coordinación y seguimiento de la implantación de procesos asistenciales integrados	<ol style="list-style-type: none"> 1. Preparación Jornadas GDLs <ul style="list-style-type: none"> - Análisis situación de la implantación PAIs - Identificación barreras y propuestas de mejora - Plan acción 2024 2. Plan difusión PAIs 3. Mejora uso circuitos 4. Coordinación con referentes IC de AP
Grupo de trabajo de coordinación y seguimiento de la implantación del proyecto de dermatología (EXPADerm)	<ol style="list-style-type: none"> 1. Circuito derivación mediante eConsulta a Reuma-Derma en pacientes con psoriasis (PS) 2. Proyecto piloto para la valoración psicológica en el proceso asistencial del paciente con PS y Dermatitis Atópica (DA), para mejorar sus resultados en salud.

COMISIONES COMPARTIDAS ATENCIÓN PRIMARIA-HOSPITAL	LÍNEAS DE TRABAJO Y PROYECTOS ABORDADOS
Grupo de trabajo de coordinación y seguimiento de la implantación del proyecto de Experiencia del Paciente con Insuficiencia Cardíaca (EXPAiCard)	<ol style="list-style-type: none"> 1. Implantación de medidas de coordinación entre AP y AH: Grupo coordinador de IC y formación del mismo 2. Grupo de medicación y adherencia al tratamiento en IC: proyecto piloto con Farmacia Comunitaria sobre adherencia y propuesta de su participación en CCF 3. Grupo de autoayuda y autocuidado en IC
Grupo de trabajo de coordinación y seguimiento de la implantación del proyecto de Experiencia del Paciente con Degeneración Macular asociada a la edad (DMAExp)	<ol style="list-style-type: none"> 1. Creación agenda específica DMAE 2. Integración de urgencias OFT en Quenda 3. Estandarización una gota para dilatación 4. Análisis tareas administrativas en el proceso 5. Renovación y adquisición OCTs
Comité del dolor	<ol style="list-style-type: none"> 1. Plan de acción para objetivos de CP y seguridad del paciente 2. Elaboración de Grupos de trabajo para consecución de objetivos <ul style="list-style-type: none"> - Grupo atención al dolor en CMA - Grupo atención al dolor paciente vulnerable - Grupo coordinación atención al dolor con AP 3. Inclusión de pacientes en Acto conmemorativo Día Mundial del Dolor
Comité de lactancia materna (LM)	<ol style="list-style-type: none"> 1. Revisión de indicadores sobre lactancia materna (LM) 2. Evaluación curso LM 3. Coordinación grupos de apoyo a LM en AP 4. Actos Semana Mundial LM 5. Difusión Jornada LM 6. Curso sobre LM a mediadoras culturales
Grupo de trabajo de coordinación y seguimiento de la implantación Telederma	<ol style="list-style-type: none"> 1. Proyecto piloto en la Comunidad de Madrid para incorporar la VPE en Telederma: informe de resultados 2. Desarrollo del Plan Formativo. Actuación de las Enfermeras de Continuidad Asistencial (ECAS) en Paciente Crónico Complejo (PCC)

Otras líneas de Trabajo

COORDINACIÓN ENTRE PROFESIONALES SANITARIOS DEL HUIL Y PROFESIONALES DE LOS CENTROS SOCIO SANITARIOS, EN PERSONAS INSTITUCIONALIZADAS		LÍNEAS DE TRABAJO
Proceso de Coordinación en la Prevención de Fracturas por Fragilidad (FLS)		1. Identificación proceso mediante “marca huesito” en HC
		2. Presentación enfermera FLS
		3. I Jornada de Innovación en Fracturas por Fragilidad (octubre de 2024)
		4. Escuela de caídas
		5. Seguimiento datos del proceso
Mejoras en Procedimiento Administrativo Integrado para la Gestión de Primera Cita del Recién Nacido (PADMI)		Seguimiento de indicadores.

CUIDADOS

Planes de cuidados estandarizados

Los planes de cuidados basados en el método científico, que se desarrollan a través del proceso enfermero, son el instrumento de trabajo necesario que todo profesional enfermero debe conocer y utilizar, puesto que garantiza la normalización de la actividad, disminuyendo la variabilidad del cuidado y estableciendo un lenguaje común y un proceso homogéneo en las intervenciones aplicables a cada paciente y cuidador con relación a sus necesidades.

En octubre de 2013, desde la Dirección de Enfermería se comienza a desarrollar un proyecto de trabajo consistente en la implantación de un nuevo catálogo de planes de cuidados estandarizados compatible con la herramienta informática SELENE.

En octubre de 2014, quedan implantados los planes de cuidados estandarizados en el Hospital Universitario Infanta Leonor en todas las hospitalizaciones médicas, quirúrgicas, domiciliaria, Obstetricia, Pediatría y Psiquiatría, así como en 2017, en el Hospital Virgen de la Torre.

Los datos correspondientes al año 2024, que se exponen a continuación, indican el porcentaje de pacientes a los que se les realizaron planes de cuidados sobre el total de altas.

INDICADOR	2024
% de pacientes a los que se les ha realizado planes de cuidados	83%
% Altas con Planes de Cuidados	81.7%
TOTAL PLANES DE CUIDADOS 2024	13.506

El catálogo de planes de cuidados estandarizados se actualiza periódicamente a través del Grupo Integrado Operativo de Planes de Cuidados (GOIPC) establecido en el Hospital.

El modelo de cuidados desarrollado es el modelo de valoración por patrones funcionales de Marjory Gordon, garantizando que el cuidado de enfermería incluya el Proceso de Atención de Enfermería (PAE) y la taxonomía NNN: NANDA, NIC (Clasificación de Intervenciones de Enfermería), NOC (Clasificación de Resultados de Enfermería), en un modelo de gestión del cuidado propio, orientado hacia la prevención de complicaciones, la cultura de calidad y el impacto en el perfil epidemiológico de la población de referencia.

Como aspecto relevante, cabe destacar que esta metodología de trabajo está totalmente integrada e implantada en nuestros centros y es útil como herramienta de comunicación interniveles en lo que a los cuidados se refiere (Centros de Salud de Atención Primaria, SUMMA 112, centros sociosanitarios, dispositivos de Salud Mental, otros hospitales).

A continuación, se muestra la tabla con los resultados anuales de los Indicadores Objetivos de Calidad.

INDICADORES OBJETIVOS DE CALIDAD	2024
% de pacientes con informes de cuidados de enfermería con formato RD 1093/2010, de 3 de septiembre	81.73 %
% de pacientes ingresados con valoración del riesgo de padecer úlceras por presión (UPP) mediante escala validada de riesgo de UPP	93.53 %
% de pacientes con úlceras por presión categoría II, III y IV desarrolladas durante el ingreso en pacientes con estancias hospitalarias de más de 2 días	0.93 %
% de pacientes ingresados con valoración del riesgo de caídas mediante escala validada de riesgo de caídas	78.66 %
Incidencia de caídas en pacientes hospitalizados por cada 1.000 días de estancias	1.91 ‰
% de pacientes con criterios de inclusión que han sido incluidos en el Programa de Movilización Precoz	57.81 %

Protocolos y registros enfermeros

La actividad de enfermería está sustentada en protocolos, procedimientos normalizados de trabajo, así como en procedimientos diagnósticos y/o terapéuticos que Enfermería desarrolla de forma autónoma o bien en equipos multidisciplinares.

Por extensión de este documento, no procede enumerarlos todos. Se encuentran disponibles en la intranet del hospital, accesibles a todos los profesionales.

Los registros enfermeros se realizan en SELENE y PICIS (unidades de críticos), básicamente en formularios estructurados que permiten explotar y exportar información. Los formularios de enfermería son múltiples y se adaptan a las necesidades de los pacientes atendidos en cada unidad, según la especificidad de la misma. No obstante, existen formularios comunes, como son:

- Formulario de valoración al ingreso: registro de valoración enfermera por patrones funcionales.
- Formulario de valoración al alta: registros de enfermería al alta de donde se obtiene el Informe de Alta de Enfermería/Informe de Continuidad de Cuidados.

Actividades vinculadas a la Enfermería de Práctica Avanzada

En 2024, se han puesto en marcha convocatorias para la selección y nombramiento de Enfermeras de Práctica Avanzada (EPA), con el objetivo de reconocer las enfermeras que prestan una atención sanitaria basada en la mejor evidencia disponible.

Disponen de competencias para ejercer como consultoras para el resto de profesionales, pacientes y/o familia, y realizan una importante labor docente e investigadora encaminada a extender su práctica al resto de la comunidad enfermera.

En definitiva, ejercen un liderazgo transformacional que genera una mejora continua en la prevención, abordaje y recuperación de los pacientes.

Las enfermeras reconocidas en el 2024 han sido:

- EPA de Heridas Crónicas Complejas
- EPA de Ostomías
- EPA de Endocrinología y Nutrición
- EPA de Insuficiencia Cardíaca

Se ha seguido trabajando en los siguientes ámbitos de actividad de enfermería avanzada:

- Proceso de Terapia Intravenosa – Accesos Vasculares: Equipos de Terapia Intravenosa para implantación de Catéter Central de Inserción Periférica (PICC), en ambos hospitales
- Consulta Diabetología Pediátrica
- Consulta Enfermedad Renal Crónica Avanzada (ERCA)
- Diálisis Peritoneal y Hemodiálisis Domiciliaria
- Hospitalización a Domicilio Adultos (5 rutas asistenciales)
- Hospitalización a Domicilio Psiquiátrica (1 ruta asistencial)
- Triage Manchester Avanzado en Servicio de Urgencias: Petición de pruebas diagnósticas y terapéuticas por enfermería, así como administración de medicación de forma protocolizada
- Triage Pediátrico Avanzado: Triángulo de Evaluación Pediátrica (TEP)
- Rehabilitación Cardíaca
- Proceso de atención a Pacientes Paliativos – Enfermera gestora de casos y responsable del proceso
- Enfermera de Valor Añadido para el proceso de paciente oncológico
- Enfermera de coordinación de la detección multidisciplinar de fragilidad ósea para la prevención de segundas fracturas
- Enfermería de Continuidad Asistencial (ECA) – Enfermera gestora de casos – Estrategia de atención a pacientes crónicos complejos
- Enfermera de Cuidados en Pacientes HIV
- Enfermera de Cuidados en Pacientes con Enfermedad Inflamatoria Intestinal
- Consulta de Matrona en el bienestar emocional en la gestante
- Enfermera Especialista de Salud Mental de enlace hospitalario
- Enfermera Especialista de Salud Mental de enlace en Urgencias
- Enfermeras referentes en Control de Infecciones.

La enfermera de continuidad asistencial

Actuación de las Enfermeras de Continuidad Asistencial (ECAS) en Paciente Crónico Complejo (PCC)

Establecimiento de circuitos de entrada diferentes a la Urgencia convencional

- Fomento del uso del circuito Hospital de Día para la valoración ante la descompensación detectada por Atención Primaria mediante eConsulta/email/teléfono.
- Coordinación con AP mediante teléfono/email para gestión de casos.
- Circuito con la Urgencia en PAI de PCC: Aviso de derivación a la Urgencia desde Atención Primaria. Se informa a triaje.
- Proyecto de Hospital sin Paredes: colaboración con Hospitalización a Domicilio (HAD) para coordinación de visitas conjuntas (enfermeras de AP y de HAD) previas al alta en pacientes complejos.
- Coordinación con resto de enfermeras de Continuidad Asistencial del SERMAS en caso de pacientes complejos ingresados en hospitales distintos al de referencia, pero que van a precisar seguimiento/revisión/ingreso en el hospital que les corresponde por zona de salud.
- Resolución de gestiones planteadas desde AP por email o teléfono referente a prescripciones, citas, material (sensores de glucemia, sondas, terapia iv, etc.) de pacientes atendidos en el HUIL, pero ya en el domicilio.

Seguimiento durante la hospitalización, para identificación de necesidades y elaboración de plan de continuidad de cuidados consensuado con paciente/familia.

- Revisión de listados de pacientes con Nivel de Intervención Alto "NIA" con la intención de identificar los ingresos y altas de estos pacientes y colaborar en su plan de cuidados.
- Valoración integral de algunos de estos pacientes: formulario de valoración de pacientes crónicos (datos generales, valoración funcional, cognitiva y social, calidad de vida, plan para el seguimiento tras el alta, educación sanitaria).
- Seguimiento de la evolución durante la hospitalización a través de la Historia Clínica Electrónica, coordinación con enfermería de hospitalización, enfermeras especialistas o de práctica avanzada, etc., (Geriatría, EPA IC, EPA ostomías, EPA heridas, EPA nutrición, etc.).

Circuitos de salida

- Comunicación por email al buzgen de los C.S de las altas de los pacientes con NIA, para asegurar seguimiento al alta en AP en las siguientes 24-72h.
- Coordinación con la Unidad de Atención a Residencias (UAR) para informar del alta de pacientes institucionalizados con NIA mediante email para asegurar seguimiento al alta según marca el PAI.
- Revisión de listados alta de pacientes con NIA para gestión del caso.

- Revisión de las prealtas: "P", para coordinación y planificación del alta conjuntamente con todos los profesionales que atienden al paciente, asegurando así la continuidad de cuidados.
- Valoración al alta de pacientes vulnerables no incluidos en PAI PCC que precisen asegurar continuidad de cuidados (a petición de su profesional sanitario de referencia o TS) y coordinación telefónica/email con AP para gestión del caso.
- Envío a la UAR del listado de pacientes institucionalizados dados de alta de la Urgencia, para su seguimiento al alta.
- Revisión en el cuadro de mandos de UCA del porcentaje de informes de continuidad de cuidados y de alta Hospitalización/Urgencias que suben a HORUS a las 24h tras el alta según marca Contrato Programa del SERMAS y difusión en las unidades de la necesidad de que así sea.
- Asegurar material necesario (prescripción hospitalaria o no) y difusión del correcto uso del Anexo II.
- Asegurar el alta en las mejores condiciones posibles (paciente/cuidador sin dudas de cuidados, tratamiento, etc.).
- Comunicación a Atención Primaria del alta vía telefónica o email para gestión del caso en pacientes complejos.
- Sesiones en las unidades de hospitalización para difundir importancia de asegurar la continuidad de cuidados, de realización de los ICEs, y fomentar la coordinación de las actuaciones de las ECAs con la enfermería de hospitalización y de práctica avanzada.

Continuidad asistencial: Coordinación de la asistencia

- Seguimiento del circuito del PADMI.
- Seguimiento del circuito de derivación bidireccional para pacientes de Salud Mental, entre el centro de salud mental (CSM) y Atención Primaria, circuito creado para pacientes pluripatológicos atendidos en los CSM, para la mejora en la coordinación de la asistencia, entre los CSM y CS dependientes del HUIL.
- Seguimiento circuito de coordinación entre centros municipales de salud comunitaria (CMSc) y el Servicio de Rehabilitación del HUIL.
- Participación en un grupo de trabajo junto con el servicio de mediación con colectivos vulnerables de Salud Pública, las mediadoras de salud con población gitana, los CMSc, la DASE y profesionales de distintos servicios del Hospital Universitario Infanta Leonor (Medicina Interna, Pediatría, Salud Mental y Trabajo Social) donde se trabajan diferentes aspectos de interés para colectivos vulnerables. Además, se ha conseguido implantar la presencia de las mediadoras un día a la semana en el Hospital Universitario Infanta Leonor.
- Plan de Prevención de Errores Metotrexato: tras reunión de la Comisión de Continuidad Asistencial de Farmacoterapia, mantenida entre los profesionales del HUIL junto a la Dirección Asistencial Sureste (DASE) y

médicos de AP, queda establecido el circuito de notificación y subsanación de los errores de prescripción de metotrexato en el que la DCA es la responsable de la notificación del error al servicio prescriptor (tras comunicación del mismo desde el Servicio de Farmacia que revisa mensualmente las notificaciones a este respecto en Farmaweb) y de la comprobación de la subsanación del error.

- Coordinación con ONG ‘Salud entre Culturas’ para la población con diversidad cultural.

Unidad de Experiencia del Paciente (UExPA)

En abril de 2023 se constituye la Unidad de Experiencia del Paciente (UExPA), primera unidad de este tipo en un hospital público de la Comunidad de Madrid.

Está formada por un equipo multidisciplinar y multiprofesional, que participa habitualmente en los procesos asistenciales integrados del paciente del hospital, e impulsada y liderada desde la Dirección de Continuidad Asistencial. Esta unidad permite incorporar la experiencia del paciente en los procesos asistenciales integrados para conseguir mejorar los resultados en salud y bienestar de los pacientes.

Gracias a la creación de la UExPA se está generando entre los profesionales de nuestro hospital una cultura de integración del paciente en los procesos asistenciales de los que forma parte. Son ya muchos los Servicios que se interesan por iniciar/revisar sus procesos asistenciales con esta metodología. Este interés lo están mostrando además otros Hospitales. Por ejemplo, EXPADerm se ha convertido en un proyecto de “mejora de los procesos de Dermatología de 5 grandes hospitales de Madrid”, siendo el nuestro el líder del proyecto.

La idea es desarrollar proyectos de co-creación y mejora de los procesos asistenciales incorporando no sólo la experiencia del paciente sobre su enfermedad, sino también del circuito asistencial de su proceso, detectando puntos de mejora y creando junto a los profesionales asistenciales un plan de acción para su mejora, midiendo además el impacto en la salud de los pacientes (resultados en salud: mejora en la satisfacción del paciente PREMs, mejora en calidad de vida PROMs y mejora en resultados clínicos CROMs) y el impacto en los profesionales (satisfacción profesional) con la nueva sistemática de trabajo.

Proyectos Experiencia del Paciente

Proyecto EXPADerm. Proyecto que comenzó en 2022, desarrollando su plan de acción en 2023. A lo largo de 2024 se han terminado de implementar las líneas de actuación pendientes:

- Grupo de Proceso Asistencial (los responsables son los Servicios de Dermatología y Psiquiatría del hospital): Inclusión de valoración psicológica en el proceso asistencial.
- En la consulta de Dermatología los pacientes realizan cuestionario mediante QR.

- Valoración respuestas semáforo terapéutico.
Asignación del recurso según resultado:
 - a) Ayuda psicológica
 - b) Participación en grupos de autoayuda
 - c) No precisa intervención.
- Grupo de desarrollo tecnológico (el responsable es Sistemas de Información del hospital):
 - a) Proyecto Expande, e-consulta interactiva con formulario de cribado desde AP a Reumatología/Dermatología
 - b) Agenda Consulta presencial compartida reuma-derma.
- Seguimiento y evaluación de cuadro de mando del proyecto.

Proyecto EXPAiCard. Proyecto que comenzó también en 2022, con el mapa de experiencia del paciente con Insuficiencia Cardíaca (IC) y definición del plan de mejora, y que continúa su desarrollo a lo largo del 2024.

- Incorporación de enfermera de práctica avanzada en IC para la atención integral de los pacientes con IC ingresados en HUIL y en seguimiento en HDD.
- Seguimiento y evaluación del cuadro de mando del Proyecto.
- Inicio de colaboración en proyecto experiencia paciente con IC de la Consejería para incluir PREMS, PROMS a través de tarjeta sanitaria virtual.

Proyecto DMAExp. En septiembre del 2023 se inició el proyecto de mejora de experiencia del paciente con degeneración macular asociada a la edad (DMAE).

En 2024 se realizan las siguientes acciones:

- Seguimiento y evaluación del cuadro de mando del proyecto.
- Evaluación de indicadores.

Proyecto MiExpMas. En diciembre de 2023 se inició el proyecto para mejorar la experiencia del paciente con mieloma múltiple, teniendo lugar las primeras reuniones y la preparación de las sesiones con pacientes para obtener el *patient journey*.

En 2024 se realizan las siguientes acciones:

Creación de tres grupos de trabajo para abordar las oportunidades de mejora de los siguientes Servicios:

- Hospital de Día Oncohematológico.
- Apoyo psicooncológico.
- Creación de la figura de enfermera de atención integral al paciente oncohematológico.
- Seguimiento y evaluación del cuadro de mando del proyecto.

Proyecto EPOCEXP. En el primer semestre del 2024 se inicia el proyecto de mejora de la experiencia del paciente con Enfermedad Pulmonar Obstructiva Crónica (EPOC) con la intención de identificar las barreras en la atención a los pacientes con EPOC, desarrollar junto a los pacientes oportunidades de mejora, diseñar soluciones innovadoras, y generar un plan de acción que garantice la implantación real de las mejoras en el paciente con EPOC:

- Diseño del *patient journey*.
- Priorización de oportunidades.
- Planteamiento del plan de acción.

Proyecto Migraexp. En el segundo semestre del 2024 se inicia el proyecto de mejora de la experiencia del paciente con migraña, con la intención de identificar las barreras en la atención a los pacientes con esta patología, desarrollar junto a los pacientes oportunidades de mejora, diseñar soluciones innovadoras, y generar un plan de acción que garantice la implantación real de las mejoras en el paciente con migraña:

- Diseño del *patient journey*.
- Priorización de oportunidades.
- Planteamiento del plan de acción.

Proceso de integración voluntaria como enfermeros especialistas

Por Orden 200/2021, de 23 de febrero, del Consejero de Sanidad, se publicó en el Boletín Oficial de la Comunidad de Madrid, de 11 de marzo de 2021, la convocatoria del proceso de integración voluntaria en el régimen del personal estatutario de Enfermero/a Especialista en Enfermería Geriátrica, Enfermería Pediátrica y Enfermería de Salud Mental para el personal que presta servicios en las instituciones sanitarias del Servicio Madrileño de Salud, al amparo de lo dispuesto en la Ley 9/2015, de 28 de diciembre, de Medidas Fiscales y Administrativas y, por Orden 1235/2021, de 29 de septiembre, del Consejero de Sanidad, se aprueba la relación definitiva del personal que se integra en el régimen estatutario en la categoría de Enfermero/a Especialista en Enfermería Geriátrica, Enfermería Pediátrica y Enfermería de Salud Mental en aplicación de la Orden 200/2021, de 23 de febrero.

En nuestro Hospital, dicha integración tan solo afectaba a las categorías de Enfermería Pediátrica y Enfermería de Salud Mental.

Durante el año 2024 no se ha realizado oferta de integración voluntaria en plazas de enfermero/a especialista. No obstante, desde la Dirección Gerencia del centro se ha potenciado la figura del enfermero especialista, planificando la incorporación de efectivos en los procesos selectivos previstos en los próximos años, entre ellos los correspondientes a promoción interna temporal, con objeto de conseguir de manera progresiva la dotación de toda la plantilla de enfermeros especialistas para la atención de todos los ámbitos asistenciales de la especialidad, de tal forma que se ha pasado de 65 Enfermeros/as Especialistas en 2022 a 79 en 2024.

	2022	2023	2024
Enfermero/a Especialista del Trabajo	2	4	4
Enfermero/a Especialista en Salud Mental	18	26	26
Enfermero/a Especialista Geriátrica	0	1	2
Enfermero/a Especialista Pediátrica	20	16	22
Enfermero/a Especialista Obstétrico-Ginecológica (Matrona)	25	25	25
TOTAL	65	72	79

Líneas de investigación en Cuidados

Durante el año 2024 hemos mantenido líneas de investigación desde Enfermería de Práctica Avanzada, como en cuidado de heridas crónicas complejas, coordinación de la detección multidisciplinar de fragilidad ósea para la prevención de segundas fracturas, seguimiento y coordinación de los pacientes ingresados por insuficiencia cardiaca, y estudio del efecto combinado de la edad y el sexo en la calidad de vida de los pacientes en programa de rehabilitación cardiaca.

En el campo del cuidado al paciente ostomizado, seguimos avanzando en el estudio de los cuidados de pacientes con complicaciones y la promoción de la salud.

En el ámbito de la Diálisis, se han desarrollado estudios sobre las prácticas de enfermería relacionadas con la evaluación y el tratamiento del dolor durante las sesiones de hemodiálisis.

Hemos avanzado en la investigación del uso de la telemedicina en la atención enfermera, dentro del marco de la atención sanitaria de diferentes áreas de nuestro centro y especialmente en la unidad de hospital sin paredes, Hospitalización a Domicilio y terapias domiciliarias renales.

En la atención al paciente mayor, se ha investigado sobre la percepción de los profesionales de enfermería sobre el cuidado de personas con delirium.

En el Área Pediátrica, se está llevado a cabo un estudio sobre nuevas técnicas de recogida de orina en lactantes que mejoren el bienestar del niño y la ansiedad de los padres. Así mismo, se han realizado estudios sobre la atención en urgencias de traumatismos periféricos en pacientes pediátricos y hemos seguido avanzando en la investigación de la realidad virtual en pacientes pediátricos para disminuir los niveles de dolor y ansiedad que generan la técnica de venopunción.

En el ámbito de la Salud Mental, se han desarrollado estudios sobre la relación enfermera paciente en los primeros días de ingreso, el papel psicoterapéutico de la enfermera especialista en la promoción de la salud mental y las líneas de humanización y satisfacción percibida en la atención de pacientes.

En cuanto a las terapias intravenosas, se realizan estudios para mejorar las técnicas de venopunción con el uso de tecnología avanzada, así como la investigación sobre la percepción de los pacientes de la implicación enfermera en su inserción y cuidado.

Se ha mantenido la colaboración en estudios multidisciplinarios relacionados con la atención a pacientes tras inmunización contra SARS-CoV-2 y sus repercusiones en salud.

En el ámbito de la violencia de género y la atención en urgencias, se está trabajando en líneas de actuación enfermera hacia las mujeres víctimas de violencia sexual.

FISIOTERAPIA

En el 2024 se ha comenzado con grupos de prevención secundaria de caídas en un trabajo multidisciplinar con Rehabilitación, Terapia Ocupacional y Fisioterapia. Los pacientes recibidos se derivan desde Medicina Interna, Geriátría, Reumatología y Rehabilitación. Se dispone de un PNT conjunto y de profesionales implicados. Se han realizado:

Pacientes atendidos en sesiones grupales:

- Escuela de caídas: 188.
- Grupo de Abordaje del Dolor en Lumbalgia: 1.169.
- Grupo de trabajo de movilización precoz en el paciente crítico (grupo multidisciplinar integrado por médicos intensivistas, RH, fisioterapeutas): 684.
- Grupo de ejercicio terapéutico: 779.
- Grupos de pacientes de EPOC (9 grupos) y pacientes con bronquiectasias (9 grupos), realizándolos tanto en HUIL como en HVT (Neumología, RH, Fisioterapia, Nutrición, Psicología): 1.273.

Charlas de prevención:

- Prevención del linfedema, realizadas con enfermería de Hospital de Día Onco-Hematológico: 2 al año.
- Charlas prequirúrgicas con enfermería del proceso de Artroplastia de MMII: 10 charlas al año.
- Charlas prequirúrgicas con enfermería para pacientes que va a ser operados de cirugía abdominal (proceso RICA): 20 charlas al año.
- Charlas mensuales sobre los beneficios del ejercicio físico y trabajo de fuerza en los pacientes oncológicos: 6 charlas al año.

Proyectos multidisciplinarios:

- Proceso de media estancia de HVT, liderado por RH y Medicina Interna de HVT (una reunión mensual).
- Proyecto de tiro al arco con pacientes operadas de cáncer de mama.

ÁREAS DE SOPORTE Y ACTIVIDAD

Alimentación

DIETAS ADMINISTRADAS	
Desayunos	128.880
Comidas	131.124
Meriendas	127.474
Cenas	126.476
TOTAL	513.954

Lavandería

Durante el año 2024 se han procesado 764.791 kilogramos de ropa.

Limpieza

La superficie total a limpiar es de 65.651,61 metros cuadrados (incluyendo Centros de Especialidades y Centros de Salud Mental).

Seguridad y vigilancia: Actuaciones y tipos

Controles de acceso, patrullas de inspección y control, intervención y respuesta ante incidentes de seguridad, prevención de delitos, custodia de objetos.

- 2.042 intervenciones
- 4.380 rondas de control programadas

Servicios Técnicos Actuaciones por oficios

Número de órdenes de trabajo realizadas:

- Mantenimiento preventivo: 3.950.
- Mantenimiento correctivo: 11.761.
- Mantenimiento técnico-legal: 506.

Electromedicina: Actuaciones

Se han realizado 3.010 partes de trabajo.

Régimen jurídico: Actuaciones y tipos

La actividad del Servicio de Asesoría Jurídica del Hospital Universitario Infanta Leonor es tangencial a la actividad clínica y tiene su soporte en la gestión de las diligencias, oficios y reclamaciones de los Órganos Judiciales, y los Cuerpos y Fuerzas de Seguridad del Estado. Además, es el sustrato de base de las contestaciones a la Unidad de Responsabilidad Patrimonial respecto de reclamaciones de pacientes o sus familiares, por presuntas negligencias, impericias e imprudencias en la actuación clínica del personal sanitario.

La actividad del Servicio de Asesoría del Hospital Universitario Infanta Leonor en el ejercicio 2024 se resume en 1.042 acciones jurídicas, con un incremento del 4,5% sobre el ejercicio 2023, que se desglosan como sigue:

ACCIONES JURÍDICAS	
Contestación a oficios judiciales, requerimientos de informes e Historias Clínicas tanto en órganos jurisdiccionales como de las FFCCSE	878
Citaciones, notificaciones judiciales y comparecencias ante diversos juzgados	18
Informes jurídicos sobre contratos o convenios	6
Mesas de Contratación	61
Resolución de recursos de reposición (manteniendo el índice de desestimación en el 98,7% en la resolución para el Hospital)	29
Procedimiento de resolución de conflictos internos	5
Expedientes de Responsabilidad Patrimonial (de los cuales, a día de hoy, se han resuelto con éxito la totalidad de los mismos)	27
Sesiones jurídicas a Servicios	4
Resolución de impugnaciones de Mesas de Contratación ante el TACP (con un 100% de efectividad)	3
Curso de principios legales en ámbito sanitario	1
Participación en la Comisión de Garantías de la Ley de Eutanasia como vocal jurista	10
TOTAL	1.042

Sistemas y Tecnología de la Información: Proyectos por áreas, actuaciones e incidencia

Dando continuidad a los esfuerzos por acercar la información a nuestros pacientes, se han ampliado las notificaciones electrónicas a través de nuestros canales de comunicación, información y seguimiento, de cara a mantener bien informados a nuestros pacientes, mejorando sus preparaciones para las pruebas e intervenciones quirúrgicas.

En este ejercicio se ha seguido impulsado el uso de las herramientas para atención no presencial, aplicadas a la Hospitalización a Domicilio, así como a un número creciente de procesos que demandan este tipo de atención, consiguiendo un mayor grado de satisfacción del paciente y gran efectividad.

Hemos trabajado para consolidar el proyecto de patología digital, que se inició en nuestro hospital como un proyecto piloto para definir un modelo extensible a otros centros, identificando la arquitectura definitiva necesaria para que los anatomopatólogos puedan trabajar de forma ágil y segura con imagen digital en el proceso de exploración e informado de muestras. En este sentido, se ha incorporado el estándar de imagen médica DICOM desde el escaneado a imagen de la muestra hasta su almacenamiento, tanto en infraestructuras a corto plazo como a largo plazo, mejorando la recuperación de las muestras en la aplicación de gestión de imágenes y agilizando el proceso.

Las nuevas tecnologías, como la Inteligencia Artificial, siguen aplicándose en nuestros centros a través de múltiples proyectos que confirman la efectividad de estas soluciones aplicadas al sector de la Salud.

Dentro de la política de renovación y mejora continua del equipamiento informático de nuestros centros, hemos seguido renovando el parque informático de nuestros hospitales y centros adscritos, con la sustitución constante de puestos informáticos, la actualización de los sistemas operativos a últimas versiones, la renovación y ampliación de la electrónica de red, o la dotación de equipamiento para salas especiales, como el área quirúrgica.

Con el objetivo de facilitar el acceso a la información clínica, hemos abordado múltiples proyectos de integración de aparatos electromédicos con la Historia Clínica Electrónica del hospital y sus centros adscritos, garantizando así la seguridad en el registro de la información desde los dispositivos, y facilitando al profesional el acceso a los resultados directamente desde la Historia Clínica Electrónica del paciente.

Se ha dado continuidad a las actividades de explotación de información y preparación de datos, tanto en el ámbito de la investigación como de la gestión clínico-asistencial.

En la línea de la automatización y mejora continua de procesos asistenciales, se ha impulsado el uso de herramientas de ayuda a la toma de decisiones clínicas, las cuales facilitan guías de actuación para el profesional, permiten automatizar y generar tareas e informar a este a través de alertas e información clínica relevante para la toma de decisiones. Los proyectos abordados se han aplicado principalmente en el ámbito de la atención en Urgencias y en Geriatría.

Gestión Ambiental

En el hospital, se encuentra plenamente implantado un sistema de gestión ambiental de acuerdo a la norma 14001, obteniendo la certificación en ISO 14001:2015 por AENOR en marzo de 2024.

Realizamos un especial seguimiento a consumos con el constante objetivo del ahorro energético y unos consumos más eficientes.

Todos los años realizamos acciones de buenas prácticas ambientales encaminadas a la mejora del medio ambiente.

ASPECTO AMBIENTAL: HU INFANTA LEONOR- H VIRGEN DE LA TORRE	UNIDAD DE MEDIDA	2022	2023	2024
Consumo de agua	m³/año/estancia	0,53	0,58	0,57
Consumo de electricidad	kWh/año/m²	157,22	158	156,69



ASPECTO AMBIENTAL: HU INFANTA LEONOR- H VIRGEN DE LA TORRE	UNIDAD DE MEDIDA	2022	2023	2024
Consumo de gasoil	dm³/año/m²	0,00	0,00	0,00
Consumo gas natural	kWh/año/m²	123,35	125	127,84
Consumo de papel	kg/año/estancia	0,31	0,38	0,41
Consumo energético total = consumo de electricidad + consumo de combustibles utilizados	kWh/año/m²	281,08	283	284,53

VOLUMEN POR TIPO DE RESIDUOS: PAPEL, ENVASES, RESIDUOS SÓLIDOS, ORGÁNICOS, INFECCIOSOS, CITOSTÁTICOS, QUÍMICOS + INDUSTRIALES

ASPECTO AMBIENTAL: HU INFANTA LEONOR- H VIRGEN DE LA TORRE	UNIDAD DE MEDIDA	2022	2023	2024
Generación de residuos no peligrosos	kg/año/estancia	8,39	8,93	8,74
Generación de residuos peligrosos	kg/año/estancia	2,00	1,52	1,07
Generación de residuos biosanitarios clase III	kg/año/estancia	1,72	1,18	0,75
Generación de residuos químicos clase V	kg/año/estancia	0,18	0,23	0,23
Generación de residuos citotóxicos clase VI	kg/año/estancia	0,09	0,10	0,08
Residuos reciclados	% de kg residuos reciclables o valorizables/kg de residuos no peligrosos	22,85 %	20,01	21%

Como se puede apreciar en la tabla, durante el año 2024 se ha producido una bajada importante en la generación tanto de los residuos peligrosos como de los biosanitarios clase III.

Objetivos Sistema Gestión Ambiental logrados

- Objetivo 1: Implantación de un referente ambiental en los servicios. Se pone un referente en todos los servicios.
- Objetivo 2: Reducción de residuos clase III en hemodiálisis. Se logra una reducción muy importante, pasando de 2.686,91 kg/mes a 307,20 kg/mes.
- Objetivo 3: Reducción de medicamentos caducados. Se logra una reducción de un 47%.
- Objetivo 4: Reducción de residuos de plástico contaminado. Se logra una reducción del 28,66%.



Calidad

Objetivos institucionales
de calidad
Comisiones Hospitalarias
Grupos de Mejora
Certificaciones y
Acreditaciones

4

4. CALIDAD

OBJETIVOS INSTITUCIONALES DE CALIDAD

DATOS COMPARATIVOS CON GRUPO 2 Y SERVICIO MADRILEÑO DE SALUD

INDICADOR	FÓRMULA	RESULTADO HU. INFANTA LEONOR	GRUPO 2	GLOBAL SERMAS
Objetivo 1: Mejorar los resultados clave en calidad asistencial				
1.1 PORCENTAJE DE ACCIONES DESARROLLADAS PARA MEJORAR LA CALIDAD PERCIBIDA (INDICADOR SINTÉTICO) ¹	% Pacientes satisfechos y muy satisfechos con la atención recibida en 2024	86%	88,26%	88,68%
	Nº total de acciones de mejora desarrolladas	7	76 Media: 5,85	202 Media 5,94
	Realizada acción de mejora en consultas externas	Sí realizada	100%	100%
	Realizada acción de mejora en hospitalización	Sí realizada	100%	100%
	Realizada acción de mejora en urgencias	Sí realizada	100%	100%
	Realizada acción de mejora en cirugía ambulatoria	Sí realizada	100%	100%
	Nº de líneas de actuación del Comité de Calidad Percibida	7	105 Media: 8,08	279 Media: 8,21
	Nº acciones de mejora derivados de mapa de experiencia del paciente 2023	5	21 Media: 1,62	61 Media: 1,79
	Realizada reunión con urgencias/servicio crítico identificando áreas de mejora	Sí	100%	97%
	Entrevista semiestructurada a pacientes clave (grupo 3)	NA	NA	100%
	Promover la participación de los pacientes en los comités	Sí	100%	100%
Objetivo 2: Avanzar en la mejora de la seguridad del paciente				
2.1. PORCENTAJE DE ACCIONES DESARROLLADAS PARA EL DESPLIEGUE DE LA SEGURIDAD DEL PACIENTE ²	Nº rondas en diagnóstico por imagen realizadas	NA	13 Media: 1,18	32 Media: 1,10
	Nº rondas en UCI realizadas	1	20 Media: 1,54	42 Media: 1,56
	Nº rondas en bloque quirúrgico realizadas	1	17 Media: 1,31	39 Media: 1,34
	Nº rondas en urgencias realizadas	1	19 Media: 1,46	38 Media: 1,41
	Nº rondas otras unidades/servicios	4	51 Media: 3,92	138 Media: 4,06

1 Meta: Satisfacción mejor de su grupo de hospitales >=90%; Grupos 1, 2 y 3: 5 acciones de mejora derivadas encuesta 2023, Apoyo: 3 acciones de mejora, Media estancia y Psiquiatría; 2 acciones de mejora; 5 líneas CCP, 3 prioritarias: acciones de mejora derivadas de mapa de experiencia del paciente, realizada reunión con urgencias/servicio crítico, entrevista semiestructurada a pacientes clave (solo grupo 3), y participación de los pacientes en los comités

2 Meta: Rondas de seguridad 8 grupo 3; 7 grupos 1 y 2 y 5 Apoyo, ME y PSQ; 5 objetivos incluidos los prioritarios y 70% IS/EM con informe validado, Nº mínimo de IS y EM identificados: 300 grupo 3; 250 grupo 2; 175 grupo 1 y 100 Apoyo, ME y Psq



INDICADOR	FÓRMULA	RESULTADO HU. INFANTA LEONOR	GRUPO 2	GLOBAL SERMAS
	<i>Nº total de rondas</i>	7	120 Media: 9,23	289 Media: 8,50
	<i>Nº líneas de actuación del Comité de adecuación de la práctica clínica</i>	9	109 Media: 8,38	260 Media: 7,65
	<i>Realizado Mapa de Riesgo</i>	Sí	100%	97%
	<i>Actuaciones para la formación básica a profesionales de nueva incorporación</i>	Sí	100%	100%
	<i>Actuaciones para la formación avanzada a referentes de seguridad</i>	Sí	100%	97%
	<i>Nº profesionales formados</i>	3188	11.328 Media: 871,38	35.373 Media: 1.040
	<i>Nº de alumnos formados de nueva incorporación</i>	170	2.288 Media: 176	9.180 Media: 270
	<i>Nº de referentes de seguridad formados</i>	72	316 Media: 24	1.256 Media: 37
	<i>Nº objetivos de seguridad del paciente totales establecidos por el centro</i> <small>(fuente SIAUF)</small>	17	199 Media: 15,31	501 Media: 14,74
	<i>Nº IS/EM identificados</i>	306	4.517 Media: 376,42	14.881 Media: 450,94
	<i>% IS/EM validados respecto a identificados</i>	73%	78,97%	73,91%
	<i>Bacteriemia Zero</i>	3,15	1,70‰	1,57‰
	<i>Neumonía Zero</i>	3,86	2,96‰	3,35‰
	<i>ITU-Zero</i>	0	1,95‰	2,18‰
	<i>BMR</i>	1,03	2,01%	2,07%
	<i>Nº Residentes UCI que han recibido formación</i>	1	175 Media: 13,46	485 Media: 20,21
2.2. PORCENTAJE DE ACCIONES DESARROLLADAS PARA IMPULSAR PRÁCTICAS SEGURAS ³	<i>% de residentes que roten en UCI con formación específica en proyectos Zero.</i>	100%	97,77%	87,86%
	<i>Nivel alcanzado en autoevaluación HM de la OMS 2024</i>	Avanzado	9 avanzado 4 intermedi o	23 avanzado 10 intermedio 1 básico
	<i>Disponibilidad de PBA</i>	100%	98,20%	96,63%
	<i>% grado de adherencia por servicios/unidades de IQZ</i>	100%	100%	99,23%
	<i>% de implantación del LVQ</i>	99,1%	95,74%	95,06%
2.3. PORCENTAJE DE ACCIONES DESARROLLADAS PARA MEJORAR LA ATENCIÓN AL DOLOR ⁴	<i>% de pacientes con registro diario en historia clínica de la medición del dolor</i>	93,7%	93,65%	89,56%
	<i>Participación de los pacientes</i>	Sí	100%	94,12%
	<i>Revisada y difundida la Biblioteca breve de atención al dolor</i>	Sí	92,31%	97,06%

3 Meta: BZ ≤ 2,5; NZ ≤ 6; BMR ≤ 5; ITU_Zero ≤ 2,7 85% de residentes UCI formados en Proyectos Zero; Realizada autoevaluación HM y ≥95% PBA en el punto de atención; ≥95% unidades o servicios quirúrgicos en los que están implantadas las 3 medidas obligatorias de IQZ; ≥95% historias clínicas con listado de verificación quirúrgica

4 Meta: >90% pacientes que tienen recogida en la historia clínica la medición con una escala de valoración del dolor al menos 1 vez al día; 5 Líneas de

INDICADOR	FÓRMULA	RESULTADO HU. INFANTA LEONOR	GRUPO 2	GLOBAL SERMAS
	<i>Acción conjunta con UFGRS</i>	Sí	100%	100%
	<i>Desarrolladas actuaciones de coordinación con Atención Primaria.</i>	Sí	100%	93,55%
	<i>Nº líneas Comité de Atención al Dolor</i>	7	90 Media: 6,92	243 Media: 7,15
Objetivo 3. Consolidar la gestión de la calidad				
	<i>Nº planes de mejora desplegados derivados de autoevaluación con el Modelo EFQM</i>	4	26 Media: 2,17	97 Media: 2,85
	<i>Realizada planificación para siguiente ciclo de autoevaluación</i>	Sí	76,92%	88,24%
3.1. PORCENTAJE DE ACCIONES DESARROLLADAS PARA IMPULSAR LA GESTIÓN DE LA CALIDAD ⁵	<i>Implantado el sistema de Gestión Ambiental</i>	Certificado	12 certificados 1 implantado	27 Certificado 6 Implantado 1 En proceso
	<i>Realizada la medición de la huella de carbono en el hospital, abordando el Alcance 1</i>	Sí	100%	100%
	<i>Realizada la medición de la huella de carbono en el hospital, abordando el Alcance 2</i>	Sí	92,31%	91,18%
	<i>Realizada acción de mejora en descarbonización en relación a la medición de la huella de carbono</i>	Sí	100%	97,06%
	<i>Cumplimentado el cuestionario RS 2024</i>	Sí	100%	100%
	<i>Desarrollados a l menos 2 planes de mejora RS 2023</i>	Sí	100%	97,06%

actuación de los Comités de Atención al Dolor incluidas las prioritarias

⁵ Meta: Despliegue, al menos, de 2 Acciones de Mejora relacionados con última evaluación con el Modelo EFQM. Planificar nuevo ciclo; Tener implantado el SGA; medición de la huella de carbono en el hospital y una acción de mejora en descarbonización; Cumplimentado el cuestionario RS 2024 y desarrollados 2 planes de mejora

COMISIONES HOSPITALARIAS

NOMBRE	Nº INTEGRANTES	NÚMERO REUNIONES 2024
Comisión de Calidad	23	3
Comisión de Docencia	19	5
Comisión de Historias Clínicas	16	6
Comisión de Transfusiones	17	3
Comisión de Farmacia y Terapéutica	12	1
Comisión de Medio Ambiente	13	7
Comisión de Atención al Dolor	28	15
Comisión de Humanización y Calidad Percibida	19	10
Comisión de Formación Continuada	13	2
Comisión de Infecciones e higiene hospitalaria	12	9
Comisión de Investigación	13	12
Comité de Lactancia Materna	16	8
Comisión de Seguridad del Paciente	25	10
Comisión de Tumores/Cáncer	9	5
Comisión de Violencia	13	10
Comité de Prevención de Tabaquismo	17	5
Comité de Seguridad de la Información	11	4
Comisión Técnica de Coordinación de la Información Local	6	5
Comité de Medicamentos Peligrosos	7	0
Comisión de Innovación	13	10
Comité de Enfermería	43	19
Comité de Adecuación de la Práctica Clínica	14	7
Comisión Terapias Respiratorias Domiciliarias	10	2
Comisión de Quirófano/Bloque Quirúrgico	25	44
Comisión de Compras	13	47
Comité Coordinación Asistencial en Farmacia	13	3
Comité de Tumores Digestivos	7	48
Comité de Tumores de Mama	21	50
Comité de Tumores Ginecológicos no mamarios	13	23
Comisión de Continuidad de Cuidados	14	4
Comité de Perinatología	16	1
Subcomisión Continuidad Asistencial Pediatría	9	1
Comité de Mortalidad	9	7

NOMBRE	Nº INTEGRANTES	NÚMERO REUNIONES 2024
Comité Multidisciplinar de Asma de Mal Control	13	10
Comité de Tumores de Cabeza, cuello y Tumores Cutáneos	37	50
Comité Ético Asistencial (Sureste)	13	14
Junta Técnico Asistencial	17	1
Comisión de Dirección	12	48
Comisión Mixta	10	1
Comité Médico	52	13

GRUPOS DE MEJORA

NOMBRE	Nº INTEGRANTES	Nº REUNIONES 2024
EPIC-Conectivopatías	9	2
Grupo de esclerosis múltiple	6	3
Grupo de trabajo GOTA	20	9
Grupo mixto de lencería	9	0
Grupo de trabajo psoriasis articular y cutánea grave	5	12
Grupo mixto de limpieza	10	2
Formación continuada en Servicio de Urgencias	6	4
Grupo docente para residentes del Servicio de Urgencias	5	6
Grupo CMA	18	3
Grupo de trabajo de PNT	12	10
Grupo trabajo de planificación estratégica	27	1
Grupo de trabajo Humanización en Urgencias	31	10
Grupo de trabajo Teleictus en el Servicio de Urgencias	10	2
Grupo de trabajo de ecografía en el Servicio de Urgencias	13	4
Grupo de trabajo suelo pélvico	12	9
Grupo de trabajo de calidad de urgencias	21	4
Grupo de observadores de higiene de manos	36	10
Grupo de trabajo RICA	22	10
Grupo de cuidados intermedios pediátricos	11	4
Grupo de trabajo de trombosis	22	5
Grupo de trabajo de cirugía endocrina	13	0
Grupo de trabajo de planes de cuidados	20	7

NOMBRE	Nº INTEGRANTES	Nº REUNIONES 2024
Prevención de Linfedema	6	3
Mano Reumática	9	0
Grupo de trabajo obstétrico	23	9
Grupo de trabajo accesos vasculares para diálisis	6	1
Grupo de trabajo de trasplante renal	11	6
Grupo de trabajo de seguridad (diálisis)	5	3
Grupo de trabajo en Ecocardiografía en Cardiología	4	3
Grupo de trabajo multidisciplinar Disfagia Orofaringea	12	6
Duelo Perinatal	14	1
Grupo de trabajo Hiperaldosteronismo	13	2
Atención al Paciente Politraumatizado	16	4
Código Aorta en Urgencias	8	2
Código Infarto en Urgencias	11	2
Código Epilepsia en Urgencias	5	2
Unidad Experiencia al Paciente	22	3
Ejercicio Terapéutico en el Paciente Oncológico	13	8
Rehabilitación en Patología Respiratoria Crónica	10	4
Grupo de Nutrición	19	10
Proceso Hospital de Día Médico	9	4
Proceso Administración de personas	28	1
Proceso Hospital de Día Psiquiátrico (Adolescentes)	26	8
Proceso Consultas Externas	8	4
Proceso de Urgencias	7	3
Proceso Hospitalización Convencional	17	7
Proceso de Trastorno Infantil por Déficit de Atención e Hiperactividad	6	0
Proceso SEPSIS / PROA	18	4
Proceso Atención al Paciente por Fractura de Cadera	13	2
Proceso de Suministros	21	12
Proceso Artroplastia Miembro Inferior	26	3
Proceso de Cocina de HVT	8	0
Proceso Hospital Amable con la Persona Mayor	88	3
Proceso de Implantación de Terapia Intravenosa	7	5
Proceso Asistencial Integrado de Pacientes con Fibrosis Pulmonar Idiopática	7	1
Proceso de Atención Sanitaria en Personas Mayores que viven en residencias	14	3

NOMBRE	Nº INTEGRANTES	Nº REUNIONES 2024
Proceso Cuidados Paliativos	35	4
Proceso Integral Perinatología	29	0
Proceso Asistencial Integrado paciente con necesidad de tratamiento en Rehabilitación / Fisioterapia	17	0
Proceso Asistencial Integrado PCC-EPOC-IC	20	3
Proceso Asistencial Integrado Diabetes Mellitus	22	0
Proceso Asistencial al Paciente Oncológico	23	4
Proceso Paciente Pluripatológico	31	5
Proceso de Asistencia a la Parada Cardíaca	24	7
Unidad Recuperación Funcional	15	4

CERTIFICACIONES Y ACREDITACIONES

Certificaciones

SERVICIO/UNIDAD	NORMA	CERTIFICACIÓN INICIAL	VIGENCIA	ENTIDAD CERTIFICADORA
Unidad Clínica Oftalmológica. Área de Cirugía Ocular	ISO 9001:2008 ISO 9001:2015	20-05-2009	21-04-2026	AENOR
Servicio de Farmacia	ISO 9001:2008 ISO 9001:2015	28-07-2011	21-04-2026	AENOR
Sección de Nefrología. Unidad de Hemodiálisis	ISO 9001:2008 ISO 9001:2015	28-07-2011	21-04-2026	AENOR
Unidad de Cuidados Intensivos	ISO 9001:2008 ISO 9001:2015	28-07-2011	21-04-2026	AENOR
Sección de Hematología y Hemoterapia. Servicio de Transfusión	ISO 9001:2008 ISO 9001:2015	01-07-2014	21-04-2026	AENOR

SERVICIO/UNIDAD	NORMA	CERTIFICACIÓN INICIAL	VIGENCIA	ENTIDAD CERTIFICADORA
Servicio de Ginecología y Obstetricia y Servicio de Pediatría. Unidad de Paritorio y Hospitalización Obstétrica	ISO 9001:2008 ISO 9001:2015	01-07-2014	21-04-2026	AENOR
Servicio de Anatomía Patológica	ISO 9001:2008 ISO 9001:2015	01-07-2014	21-04-2026	AENOR
Sección de Endocrinología y Nutrición. Diabetes Mellitus Tipo 2	ISO 9001:2008 ISO 9001:2015	01-07-2014	21-04-2026	AENOR
Unidad de Formación Continuada	ISO 9001:2015	11-08-2017	21-04-2026	AENOR
Servicio de Dermatología	ISO 9001:2015	23-04-2019	21-04-2026	AENOR
Sección de Digestivo. Unidad de Endoscopia	ISO 9001:2015	23-04-2019	21-04-2026	AENOR
Servicio de Urgencias	ISO 9001:2015	23-04-2019	21-04-2026	AENOR
Sección de Suministros	ISO 9001:2015	23-04-2019	21-04-2026	AENOR
Servicio de Cirugía General y Aparato Digestivo	ISO 9001:2015	24-02-2021	21-04-2026	AENOR
Servicio de Psiquiatría. Hospital de Día Polivalente	ISO 9001:2015	24-02-2021	21-04-2026	AENOR
Sección de Alergia. Hospital de Día de Alergia	ISO 9001:2015	24-02-2021	21-04-2026	AENOR
Sección de Neumología. Unidad de Broncoscopia	ISO 9001:2015	24-02-2021	21-04-2026	AENOR
Sección de Reumatología	ISO 9001:2015	24-02-2021	21-04-2026	AENOR

SERVICIO/UNIDAD	NORMA	CERTIFICACIÓN INICIAL	VIGENCIA	ENTIDAD CERTIFICADORA
Unidad de Apoyo al Profesional	ISO 9001:2015	21-04-2023	21-04-2026	AENOR
Sección de Neurología	ISO 9001:2015	21-04-2023	21-04-2026	AENOR
Sección de Medicina Preventiva	ISO 9001:2015	16-05-2024	21-04-2026	AENOR
Unidad de Neonatología	ISO 9001:2015	16-05-2024	21-04-2026	AENOR
Hospital Universitario Infanta Leonor	Modelo AENOR de Organización Comprometida con las Personas Mayores	19-11-2024	19-11-2027	AENOR
Hospital Universitario Infanta Leonor	ISO 14001:2015	09-05-2023	09-05-2026	AENOR

Acreditaciones

SERVICIO/UNIDAD	ACREDITACIÓN INICIAL	VIGENCIA DE LA ACREDITACIÓN	ENTIDAD ACREDITADORA
Iniciativa para la humanización de la asistencia al nacimiento y la lactancia. Fase 2	2014	Indefinido	IHAN-UNICEF
Certificación Hospital Seguro	2018	2024	Sistema Español de Notificación en Seguridad en Anestesia y Reanimación (SENSAR)
Anestesiología. Certificado de Excelencia en Rehabilitación de Cirugía Colorrectal (RICA)	2019	Indefinido	Grupo Español de Recuperación Intensificada (GERM)
Cardiología. Certificado SEC para insuficiencia cardíaca	2019	Indefinido	Sociedad Española de Cardiología
Cardiología. Certificado SEC para rehabilitación cardíaca	2022	Indefinido	Sociedad Española de Cardiología

SERVICIO/UNIDAD	ACREDITACIÓN INICIAL	VIGENCIA DE LA ACREDITACIÓN	ENTIDAD ACREDITADORA
Hematología. Acreditación en los estándares en transfusión sanguínea (CAT) 4ª edición, en el área de prácticas transfusionales	2012	2025	Comité de Acreditación en Transfusión (CAT)
Acreditación del Servicio de Cirugía Ortopédica y Traumatología como centro de formación	2021	Indefinido	Asociación Española de Artroscopia
Unidad ERCA Acreditada por modelo ACERCA: Nivel IV-Excelente	2022	2026	Sociedad Española de Nefrología
Banco de sangre de cordón umbilical (SCU)	2022	2026	Fundación CAT
Acreditación de la Unidad de Asma Grave del Servicio de Alergología	2021	2026	Sociedad Española de Alergología e Inmunología Clínica
Geriatric Emergency Department Accreditation Program (GEDA)	2022	2025	American College of Emergency Physicians (ACEP)
Unidad de Inmunoterapia de Excelencia	2023	2028	Sociedad Española de Alergología e Inmunología Clínica (SEAIC)
Acreditación de la consulta de Enfermedad Inflamatoria Intestinal	2023	2025	Grupo Español de Trabajo en Enfermedad de Crohn y Colitis Ulcerosa (GETECCU)
Unidades Asistenciales de Asma: Unidad Especializada con criterios de Excelencia	2023	2028	Sociedad Española de Neumología y Cirugía Torácica (SEPAR)
Unidades Asistenciales de Endoscopia y Neumología Intervencionista: Unidad Básica	2023	2028	Sociedad Española de Neumología y Cirugía Torácica (SEPAR)
Unidades Asistenciales de EPID: Unidad Especializada con criterios de Excelencia	2023	2028	Sociedad Española de Neumología y Cirugía Torácica (SEPAR)
Unidades Asistenciales de EPOC: Unidad Especializada con criterios de Excelencia	2023	2028	Sociedad Española de Neumología y Cirugía Torácica (SEPAR)

SERVICIO/UNIDAD	ACREDITACIÓN INICIAL	VIGENCIA DE LA ACREDITACIÓN	ENTIDAD ACREDITADORA
Unidades Asistenciales de Sueño: Unidad Especializada con criterios de Excelencia	2023	2028	Sociedad Española de Neumología y Cirugía Torácica (SEPAR)
Unidades Asistenciales de Tabaquismo: Unidad Especializada	2023	2028	Sociedad Española de Neumología y Cirugía Torácica (SEPAR)
Unidades Asistenciales de Ventilación Crónica Domiciliaria (VCD): Unidad Básica	2023	2028	Sociedad Española de Neumología y Cirugía Torácica (SEPAR)
Unidad de Trastornos del Movimiento de la Sección de Neurología.	2024	2026	Sociedad Española de Neurología - Grupo de Estudio de Trastornos del Movimiento (GETM)
Unidades Asistenciales de DAAT: Unidad Básica con Excelencia	2024	2029	Sociedad Española de Neumología y Cirugía Torácica (SEPAR)
Unidades Asistenciales de Tuberculosis: Unidad Básica con Excelencia	2024	2029	Sociedad Española de Neumología y Cirugía Torácica (SEPAR)

Otras actuaciones

- Sello EFQM de Excelencia Europea 400+: Otorgado por el Club de Excelencia en Gestión (concedido en 2022 y vigente hasta 2025).



El sistema al servicio de las personas

Experiencia del paciente y calidad percibida

Información y atención a la ciudadanía

Otras actividades de atención a las personas

Trabajo social

Registro de voluntades anticipadas

Responsabilidad social corporativa

Premios Institucionales

5

5. EL SISTEMA AL SERVICIO DE LAS PERSONAS

EXPERIENCIA DEL PACIENTE Y CALIDAD PERCIBIDA

A lo largo del año se realizaron las siguientes líneas de actuación para la mejora de la humanización y calidad percibida de los pacientes, todo ello centralizado en la Comisión de Humanización y Calidad Percibida del Hospital:

Actuaciones desarrolladas y metas alcanzadas en 2024

- Envío de 4 informes globales de satisfacción (uno por trimestre) por segmentos con información obtenida de la aplicación *Rate Now*.
- Mejora de la información al paciente en Urgencias: Se integra la información en Triage de los tiempos para ser atendidos por Enfermería.
- Realización de obras en Hospital Virgen de la Torre para mejorar el acceso al centro y a las instalaciones.
- Análisis de la situación y realización de diferentes acciones de mejora en servicio crítico (Hospital de Día Oncohematológico):
 - Reorganización de agendas y ubicación de pacientes.
 - Sustitución de bancadas metálicas por asientos más cómodos.
 - Reorganización de tratamientos en el Servicio de Farmacia.

INFORMACIÓN Y ATENCIÓN A LA CIUDADANÍA

RECLAMACIONES

	2023	2024	VAR.	%VAR.
RECLAMACIONES	2.499	3021	522	20,89%

PRINCIPALES MOTIVOS DE RECLAMACIÓN

MOTIVO	% 2024
Citaciones	41,05%
Disconformidad con la asistencia	17,05%
Lista de espera quirúrgica	8,24%
Demora en consultas o pruebas diagnósticas	6,82%
Desacuerdo con Organización y Normas	6,09%
Retraso en la atención	4,53%

ÍNDICE DE RECLAMACIONES

	2023	2024	%VAR.
Nº total de reclamaciones/10.000 actos asistenciales	37,93	41,22	8,67%

Fuente: Cestrack

Se entiende por actividad asistencial la suma de los siguientes parámetros:

- N° de consultas realizadas.
- N° de urgencias atendidas que no requirieron ingreso.
- N° de ingresos hospitalarios.
- N° de intervenciones quirúrgicas sin ingreso.

OTRAS ACTIVIDADES DE ATENCIÓN A LAS PERSONAS

Agradecimientos, sugerencias y otras reclamaciones

	2024
Agradecimientos (felicitaciones)	356
Sugerencias	29
Solicitudes	1.191
Reclamaciones reasignadas a otros centros	1.378

Humanización

Consolidar la Estrategia de Humanización de la Asistencia Sanitaria

- Realización de autoevaluación según el cuestionario remitido por la Subdirección General de Humanización de la Asistencia, Bioética e Información y Atención al Paciente.
- Constitución del Comité de Pacientes.
- Inclusión de recursos de la Escuela Madrileña de Salud en el informe de alta de Enfermería mediante código QR.
- Elaboración de material para campaña de divulgación de acciones socialmente responsables (vídeo promocional, días conmemorativos, etc.).
- Participación en concursos y actividades internas corporativas organizadas por el hospital de diferentes áreas, Concurso de fotografía de Lactancia Materna.
- “Operación kilo” destinada al Banco de Alimentos de Madrid con motivo de partido de fútbol entre veteranos del Rayo Vallecano y los profesionales del Hospital.
- Actividad “Cuidamos tu mente” destinada a pacientes y familiares/acompañantes (pintar, leer, escribir) en Unidad de Hospitalización 2A.
- Elaboración de instrucciones para activar la “Biblioteca Móvil” en las Unidades donde se requiera. Pacto con Biblioteca Municipal de Vallecas.
- Difusión del “Decálogo de atención por llamada telefónica”.
- Entretenimiento y mobiliario en sala de espera de Urgencias.
- Control térmico y lumínico de algunas zonas.
- Circuito específico para RX.
- Proyecto “Humanización en Urgencias Pediátricas”
- Adaptación del Hospital Universitario Infanta Leonor para pacientes pediátricos con autismo:
 - Adaptación sala extracciones Urgencias Pediátricas.
 - Adaptación sala Técnica de la Hospitalización.
 - Pictogramas para la accesibilidad con el niño y juegos antiestrés.
 - Mesa infantil y vinilos.

- Subida de dos vídeos de la Escuela Madrileña de Salud a las pantallas de citas Quenda del HUIL.

Normalización de la vida de las pacientes con cáncer de mama:

- El 'Camino de esperanza' es una iniciativa promovida y organizada por las dos enfermeras del Hospital de Día, en colaboración con el Servicio de Oncología Médica y la Asociación Española Contra el Cáncer. La primera edición fue en 2012 y desde entonces se ha desarrollado cada dos años, siendo la última en 2023. Un grupo de pacientes tratadas de cáncer de mama recorren el último tramo del Camino de Santiago (100km), acompañadas por profesionales sanitarios del centro. Proyecto terapéutico basado en dinámica de grupo y convivencia entre pacientes con igual patología. Normalización de la vida activa. En 2024 se realiza la preparación del próximo 'Camino de esperanza'.
- Engánchate. Ganchillo, punto y manualidades. Mercadillo solidario.
- Tiro con arco.

Otras actuaciones

El Servicio de Atención al Paciente realiza su labor atendiendo todas las solicitudes que los pacientes, tanto hospitalizados como ambulatorios, les hacen llegar, bien de forma presencial o telefónica, internet, fax, etc.

Durante el año 2024 se ha atendido a un total de 41.352 pacientes. 28.070 pacientes acudieron al Servicio de forma presencial y 13.282 lo hicieron de forma telefónica.

Entre las distintas actividades que demandaron se encuentran:

- Solicitudes tramitadas de acceso a documentación clínica: 3.329 solicitudes.
- Solicitudes tramitadas de rectificación: 37 solicitudes
- Tramitación de Libre Elección de Especialista, tanto dentro como fuera del hospital: 470 cambios.
- Canalizaciones y 2ª opinión: 591 canalizaciones.

Otra actividad que hay que tener en cuenta es el trabajo realizado en el Servicio de Urgencias por las "Informadoras de Urgencias" que, de las atenciones realizadas, se han registrado un total de 21.808.

TRABAJO SOCIAL

El Servicio de Trabajo Social se conforma de manera oficial el 15 de junio de 2021 con la resolución de la jefatura de dicho servicio y con dependencia directa de la directora gerente del Hospital Universitario Infanta Leonor. Está constituido por un total de 12 trabajadoras sociales que desarrollan su actividad de la siguiente forma:

- 4 trabajadoras sociales en el Hospital Universitario Infanta Leonor
- 2 trabajadoras sociales en el Hospital Virgen de la Torre
- 3 trabajadoras sociales en el CSM de Puente de Vallecas

- 3 trabajadoras sociales en el CSM de Villa de Vallecas
- 2 trabajadoras sociales en el CAID de Vallecas.

El Trabajo Social Hospitalario es un servicio especializado que atiende a una población cuyo denominador común es la enfermedad y las consecuencias que se derivan de la misma, ya sean de atención personal, emocional, de relación con el entorno u otras, mediante la atención individualizada y el apoyo a la familia. Así, el trabajador social en el Hospital:

- Interviene, según la situación del paciente en el ingreso, estancia y alta o salida del Hospital, así como en el área de Consultas Externas y la Urgencia.
- Analiza en cada caso los diferentes aspectos que presenta la persona enferma: situación familiar, económica, vivienda, posibilidades de rehabilitación en su entorno, etc., utilizando los recursos existentes de la forma más racional para conseguir la recuperación y evitar o distanciar sucesivos ingresos.

La atención que se ha venido dando a lo largo de los años, tanto en el Hospital Universitario Infanta Leonor como en el Hospital Virgen de la Torre y en los CSM dependientes, Puente y Villa de Vallecas, ha sido excelente, y siempre cumpliendo las expectativas tanto del propio Servicio de Trabajo Social como de la institución en la que desarrollan su actividad diaria, asumiendo el crecimiento de la demanda percibida por los propios pacientes y/o familiares como por parte de los profesionales sanitarios, pese a seguir contando con los mismos recursos humanos y materiales.

En el Hospital Universitario Infanta Leonor y Hospital Virgen de la Torre se han llevado a cabo un total de 9.693 intervenciones. De estas, 287 han sido con consultas sucesivas y 9.406 en primera atención, lo que supone un 97.04% en el año 2024.

El Servicio de Trabajo Social ha atendido un total de 1.601 interconsultas, destacando los Servicios de Urgencias (608 interconsultas), Medicina Interna (337 interconsultas), Geriátrica (101 interconsultas), Psiquiatría (93 interconsultas) y, por último, Neurología (84 interconsultas).

REGISTRO DE VOLUNTADES ANTICIPADAS

Durante el año 2024 se han tramitado un total de 70 instrucciones previas.

RESPONSABILIDAD SOCIAL CORPORATIVA

El Hospital Universitario Infanta Leonor está muy comprometido con la RSC. Tal como referencia el Plan Estratégico 2021-2025, las actuaciones en dicha materia se enmarcan dentro de la línea estratégica 'HUIL mira a la sociedad', que plantea contribuir desde el propósito y la misión del hospital al progreso y bienestar de la sociedad.

En 2024 se ha promovido la cooperación mediante una sesión general para dar a conocer nuestra actividad solidaria en la República de Benín.

Se informa de las actividades realizadas en RSC a través de la página web del centro, disponible en:

<https://www.comunidad.madrid/hospital/infantaleonor/nosotros/responsabilidad-social>

Cooperación

Actividades de Cooperación Solidaria Internacional en las que ha participado el Hospital Universitario Infanta Leonor en el año 2024:

- En cumplimiento del Convenio de Hermanamiento y Cooperación, firmado en 2019, entre el Hospital Universitario Infanta Leonor y el Hôpital Auberge de l'Amour Rédempteur (HAAR) en la República de Benín, en 2024 se han efectuado tres campañas quirúrgicas de las especialidades de Cirugía General y del Aparato Digestivo, Ginecología y Otorrinolaringología, con la participación de facultativos de dichos servicios, así como del Servicio y de Anestesia y Reanimación del Hospital Universitario Infanta Leonor, coordinadas por la ONG 'Asociación Infancia y Cirugía en Dangbo'. Estas campañas quirúrgicas de diversas especialidades se realizan anualmente y sólo se interrumpieron un año por la pandemia de Covid-19.

Mediante este convenio, el Hospital Universitario Infanta Leonor mantiene un compromiso de ayuda al Hôpital Auberge de l'Amour Rédempteur mediante el emprendimiento de campañas de salud sobre el terreno, así como la donación de equipamiento sanitario y medicamentos o actividades formativas para la adquisición de conocimientos médicos o de gestión. Por su parte, el hospital del Dangbo se compromete a utilizar esta ayuda en la atención de la población más desfavorecida y contempla la estancia en sus instalaciones de profesionales sanitarios y personal en periodo de formación del Hospital Universitario Infanta Leonor en misiones de ayuda para la atención in situ de población local.

- Un facultativo del Servicio de Cirugía General y del Aparato Digestivo participó en una campaña quirúrgica solidaria en el Hospital Gubernamental de Lodwar, en el norte de Kenia, organizada por la ONG 'Cirugía en Turkana'.

'Cirugía en Turkana' es un proyecto de cooperación Internacional nacido en 2004, cuyos principales objetivos son la asistencia quirúrgica, docencia, e investigación. La región de Turkana está situada en el norte de Kenia, a orillas del lago Turkana. Es una de las zonas más pobres del planeta, habitada por la población turkana, donde la escasez de recursos, las duras condiciones de vida y el aislamiento del resto del país hacen de esta extensa región una de las más desfavorecidas del continente africano y su población es especialmente vulnerable.

- Máster de Medicina Tropical y Salud Internacional de la Universidad Autónoma de Madrid. Desde hace más de 10 años el máster se realiza en colaboración con el Hospital General Rural de Gambo en Etiopía, donde se realizan las prácticas del máster. Simultáneamente, se hace una donación que algunos años ha llegado a ser un tercio del presupuesto anual del hospital. En 2024 las prácticas se realizaron en el Hospital Regional de Loreto de Iquitos en Perú. Un facultativo del Servicio de Pediatría ha participado nuevamente como profesor en este máster.

Asociaciones y voluntariado

Durante el año 2024, las siguientes asociaciones son las que colaboran dentro del hospital, realizando desde el Servicio de Atención al Paciente la coordinación de las mismas: Cáritas, Asociación Española Contra el Cáncer (AECC), Saniclown, y Caronte.

La perspectiva ética y los códigos de buenas prácticas

En el Plan Estratégico 2021-2025, el Hospital Universitario Infanta Leonor define sus valores de la siguiente manera:

- **Compromiso** con las personas.
- Humanización (personalización, compasión y empatía).
- **Implicación** con el avance y la sostenibilidad de la sociedad.
- **Liderazgo** de los profesionales (**profesionalidad**, compromiso y **entrega** en el trabajo).
- Mentalidad **abierta y flexible**, **iniciativa** en la constante búsqueda de la mejora y la **innovación**.
- Colaboración, trabajo en equipo y corresponsabilidad.
- Ética, integridad, honestidad, credibilidad, coherencia y transparencia en todas nuestras actuaciones para generar confianza.

El desarrollo de las actividades en este campo debe ajustarse al marco de reconocimiento de las organizaciones del Servicio Madrileño de Salud.

Adicionalmente, en el contexto del proyecto del 'Hospital Amable para la Persona Mayor', el Hospital Universitario Infanta Leonor ha definido un código ético, disponible en la página web del Servicio de Geriátrica:

<https://www.comunidad.madrid/hospital/infantaleonor/profesionales/area-medica/geriatria>

También se ha elaborado un código ético de conducta que regula las relaciones entre los profesionales. Todos los profesionales están sujetos al cumplimiento de dicho código. Sus objetivos son reforzar la responsabilidad profesional y organizacional, favorecer las relaciones positivas, contribuir a la excelencia profesional y establecer un compromiso con la justicia y la inclusión.

La transparencia

Tal como ha quedado definido en el epígrafe anterior, el Hospital Universitario Infanta Leonor aplica la transparencia en su gestión y en la relación con sus grupos de interés para generar confianza. El hospital está comprometido con facilitar el acceso a la información sobre el centro a pacientes, profesionales y a la ciudadanía en general.

La Ley 19/2013, de 9 de diciembre, de transparencia, acceso a la información pública y buen gobierno, publicada en el BOE de 10 de diciembre de 2013, establece las

obligaciones de buen gobierno y garantía de acceso a la información que deben cumplir los responsables públicos.

Por ello, en la sección de [transparencia](#) de la página web del hospital se ofrece la información cuyo conocimiento es relevante para garantizar la transparencia de nuestra actividad.

La información general de la actividad económica de nuestro centro se ofrece, junto con el resto de centros del Servicio Madrileño de Salud, en el [Portal de Transparencia de la Comunidad de Madrid](#).

El Hospital Universitario Infanta Leonor tiene el deber de garantizar los derechos a las personas físicas titulares de datos personales, en relación a su supresión, oposición, portabilidad, limitación, acceso o rectificación.

Celebración Días Nacionales/Mundiales

- 8 de febrero: Día de la Medicina Interna
- 11 de abril: Día Mundial del Parkinson
- 5 de mayo: Día Mundial de la Higiene de Manos
- 13 de mayo: Día del Niño Hospitalizado
- 17 de mayo: Día Mundial del Reciclaje
- 5 de junio: Día Mundial del Medio Ambiente
- 31 de mayo: Día Mundial sin Tabaco
- 10 de septiembre: Día Mundial para la Prevención del Suicidio
- 24 de septiembre: Día Mundial de la Investigación en Cáncer
- 1 de octubre: Día Internacional de las Personas Mayores
- 5 de octubre: Día Mundial del Paciente Ostomizado
- 6 al 12 de octubre: Semana Mundial de la Lactancia Materna (SMLM)
- 10 de octubre: Día Mundial de la Salud Mental
- 17 octubre: Día Mundial contra el Dolor
- 20 de octubre: Día Mundial de la Osteoporosis
- 24 de octubre: Día Internacional contra el Cambio Climático
- 8 de noviembre: Día Mundial de la Radiología
- 11 al 15 de noviembre: Semana de la Desnutrición
- 14 de noviembre: Día Mundial de la Diabetes
- 20 de noviembre: Día Mundial de la EPOC
- 12 de diciembre: Día Mundial de la Disfagia

Mesas solidarias / informativas

Se realizaron mesas informativas con las siguientes asociaciones: Alto Comisionado de las Naciones Unidas para los Refugiados (ACNUR), Asociación Española Contra el Cáncer (AECC), Cruz Roja, Fundación Aladina, Fundación Española del Corazón, Fundación Josep Carreras, Fundación Pasqual Maragall, Médicos del Mundo y Unicef.

Visitas y actos culturales

- Visita de los jugadores del club de fútbol Rayo Vallecano para saludar y entregar regalos a los niños hospitalizados. Concretamente, acuden Falcao, Óscar Valentín, Kike Pérez, De Frutos, Martín, Pep Chavarría del primer equipo, y Kevin y Cuéllar del filial. Les acompañaron también el delegado del Rayo Vallecano, Óscar Ortiz, y representantes de la afición rayista. La iniciativa ha sido posible gracias al apoyo de la Plataforma ADRV (3 de enero).
- Visita de los Reyes Magos de la Cabalgata del Distrito de Villa de Vallecas junto al concejal presidente de dicho distrito, Carlos González Pereira, para entregar regalos y saludar personalmente a los niños ingresados (4 de enero).
- Visita de los altos directivos de Siemens al área de Anatomía Patológica para ver el proyecto de Patología Digital y entrega del premio 'Digital Champion 2024' (24 de enero).
- Acto anual de reconocimiento a los profesionales en el 16º Aniversario del Hospital Universitario Infanta Leonor. Reconocimiento al liderazgo, compromiso y valores humanitarios de sus profesionales durante el año 2023. Entrega de 64 reconocimientos (29 de febrero).
- Visita del concejal presidente del distrito de Villa de Vallecas, Carlos González Pereira, al Hospital Virgen de la Torre para conocer de primera mano la asistencia que se presta y las instalaciones de este centro de corta y media estancia, referente sanitario histórico para la población de Vallecas, integrado en el Hospital Universitario Infanta Leonor desde 2017 (7 de marzo).
- Visita de la presidenta de Geteccu, Dra. Ana Gutiérrez Casbas, el director de la Confederación de Asociaciones de enfermos de Crohn y Colitis Ulcerosa de España (ACCU España), Antonio Valdivia, y la representante de Bureau Veritas, Mónica Botas, para entregar la certificación de calidad que concede el Grupo Español de Trabajo en Enfermedad de Crohn y Colitis Ulcerosa (GETECCU) por la atención integral a pacientes con enfermedad inflamatoria intestinal (EII) (18 de marzo).
- VII Jornada de puertas abiertas para futuros residentes (19 y 20 de marzo).
- Visita del director técnico de Procesos Asistenciales de la Gerencia Asistencial de Atención Primaria, Dr. José Enrique Villares Rodríguez, para la inauguración de la

“I Jornada multidisciplinar sobre enfermedad renal crónica”, organizada por el Servicio de Nefrología (21 de marzo).

- Visita de la responsable del proyecto de acreditaciones de la SEN, Dra. Silvia Jesús Maestre, la directora de Relaciones Institucionales de AbbVie, Dña. María Costi Ruiz, y la vocal de Asociación Parkinson Madrid, Araceli Pinel, para entregar la acreditación de calidad que concede el Grupo de Estudio de Trastornos del Movimiento (GETM) de la Sociedad Española de Neurología (SEN) por la atención integral a pacientes con enfermedad de Parkinson y otros trastornos del movimiento (11 de abril).
- Visita de la Policía Nacional para impartir una charla a profesionales del Hospital Universitario Infanta Leonor para asesorarles ante las agresiones que pueden sufrir en el desarrollo de su trabajo (17 de abril).
- Visita del catedrático de la Facultad de Medicina de la Universidad Complutense de Madrid, director del Centro de Estudios Gregorio Marañón de la Fundación Ortega-Marañón, D. Fernando Bandrés Moya, en la jornada desarrollada en el Hospital Universitario Infanta Leonor del VI Diploma de Gestión Sanitaria y Políticas de Salud, organizado conjuntamente por la Universidad Complutense de Madrid (UCM) y el Instituto de Salud Pública de la Universidad Andrés Bello (Chile), que en 2024 cuenta con la participación especial del Centro de Estudios Gregorio Marañón de la Fundación Ortega-Marañón (18 de abril).
- Visita del nuevo vicerrector de Ordenación Académica y Profesorado de la Universidad Complutense de Madrid (UCM), Profesor Julio Banacloche Palao, con el objetivo de fortalecer lazos entre la formación académica y la práctica clínica. También asistió el decano de la facultad de Medicina de la Universidad Complutense, Dr. Javier Arias Díaz (25 de abril).
- Homenaje al personal jubilado en el año 2023 (21 de mayo).
- Actos de bienvenida y despedida de los residentes (24 de mayo).
- Visita del psiquiatra en Médicos del Mundo, Dr. Ricardo Angora Cañego, para impartir la sesión informativa “Crisis sanitaria en Gaza. Apoyo a los profesionales de Salud” (29 de mayo).
- Visita de la viceconsejera de Sanidad, Laura Gutiérrez Barreno, y la gerente adjunta de Atención Primaria, Paloma Santos Álvarez, para la inauguración de la “II Jornada de matronas de Atención Primaria de la Comunidad de Madrid. Mujer y matrona: fuerza, sabiduría y cuidado” (12 de junio).
- Visita de la Consejera de Sanidad, Fátima Matute, para presidir la entrega de las 21 certificaciones para los Sistemas de Gestión de Calidad conforme a la norma ISO 9001:2015 y la certificación del Sistema de Gestión Ambiental conforme a la norma ISO 14001:2015. Acuden también el subdirector general de Calidad Asistencial y Seguridad del Paciente, Dr. Alberto Pardo Hernández, y el director de la sede de AENOR en Madrid, Enrique Megía (21 de junio).
- Visita del decano de la Facultad de Medicina de la Universidad Complutense de Madrid, Ilmo. Prof. Dr. Javier Arias Díaz, el vicedecano de estudiantes de la Facultad de Medicina de la Universidad Complutense de Madrid, Prof. Dr. Juan José Montoya Miñano, y la vicedecana de Ordenación Académica de la Facultad de Medicina de la Universidad Complutense de Madrid, Profa. Dra. Ana María

Gómez Martínez, para inaugurar el curso académico de Medicina 2024-2025 con los alumnos de la Universidad Complutense de Madrid (UCM) (5 de septiembre).

- Acto de despedida a 24 médicos residentes que han completado su periodo de formación especializada. Asiste la jefa de estudios de la Unidad Docente Multiprofesional de Medicina Familiar y Comunitaria del Sureste, Dra. Gemma Pardo Moreno (20 de septiembre).
- Acto de homenaje al primer jefe de Servicio de Ginecología y Obstetricia del Hospital Universitario Infanta Leonor, Dr. Juan José Hernández Aguado, y descubrimiento de placa: el aula del Servicio de Ginecología se denomina "Aula Dr. Juan José Hernández Aguado" (1 de octubre).
- Presentación del Plan Estratégico de Continuidad Asistencial 2024-2028 en el Hospital Universitario Infanta Leonor. Visita de la directora general asistencial, Dra. Almudena Quintana Morgado, y la responsable de la Unidad de Continuidad Asistencial, Dra. Carmen García Cubero, para la inauguración.
- Visita de la directora general de Coordinación Socio-Sanitaria, Dra. Carmen González Paz, para la inauguración de la 'III Jornada: Hospital Amable para la Persona Mayor: Puntos clave' (4 de octubre).
- Visita del vicerrector de Estrategia y Transformación Digital de la Universidad Politécnica de Madrid, D. Víctor Robles Forcada, para la inauguración de la VII Jornada de Innovación en Ciencias de la Salud (22 de octubre).
- Visita del director de la revista 'NEFROLOGÍA' y catedrático de Nefrología de la Universidad de Córdoba, Dr. Mariano Rodríguez Portillo, para la inauguración de la séptima edición del 'Curso de actualización en electrolitos y equilibrio ácido-base' organizado por el Servicio de Nefrología del Hospital Universitario Infanta Leonor en colaboración con la Sociedad Española de Nefrología (S.E.N.) (31 de octubre).
- Acto de reconocimiento a la contribución y promoción de la lactancia materna (21 de noviembre). Se fallan los ganadores del séptimo concurso de fotografía de lactancia materna. Entrega de tres diplomas de participación y fotografías enmarcadas para la fotografía ganadora y las dos finalistas.
- Reunión navideña del grupo de apoyo para pacientes operadas de cáncer de mama 'Engánchate', que contó con las actuaciones del Coro del Hospital Universitario Infanta Leonor y del grupo de flamenco del Colegio Santa María del Pilar. Por la mañana se realizó el tradicional mercadillo navideño (18 de diciembre).
- Visita de la Gerente de Cuidados del Servicio Madrileño de Salud, Elena Fernández Cano, acompañada de la enfermera de su equipo técnico, Montserrat Estepa Muñoz, para conocer los diferentes proyectos estratégicos del centro (18 de diciembre).

Acción y Sensibilización Ambiental

- En el año 2024, dentro de nuestra estrategia de sensibilización ambiental, hemos implantado la figura de referentes ambientales en todos los servicios y plantas

de hospitalización, contribuyendo de manera muy positiva a la implicación y sensibilización de los servicios.

- Hemos realizado campañas de sensibilización e información ambiental mediante las pantallas del hospital.
- Realizamos una encuesta medioambiental mediante código QR dirigida a pacientes y usuarios.
- Hemos sustituido los coches de combustión por híbridos.
- Hemos realizado un curso de gestión ambiental en formato audiovisual.
- Como acciones de ahorro de consumos eléctricos, se sustituyeron 235 puntos de iluminación y los rótulos luminosos exteriores del hospital por otros más sostenibles, con un ahorro estimado de 59.900 kW.
- Hemos realizado diferentes acciones para la reducción de residuos con logros importantes, entre ellos:
 - Reducción de clase III en hemodiálisis, logrando una reducción del 33%.
 - Reducción de medicamentos caducados un 47%.
 - Reducción de residuos plásticos contaminado en un 28%.
- Continuamos con la sustitución de forma gradual de cualquier plástico susceptible de cambio.

PREMIOS INSTITUCIONALES



Premio 'Digital Champion 2024' al Hospital Universitario Infanta Leonor por su visionaria y decidida apuesta en la digitalización del laboratorio de Anatomía Patológica. Se trata del primer galardón de una serie de premios entregado por Siemens Healthineers a una compañía de la región del Sur de Europa por llevar a cabo proyectos que destacan por su excelencia y eficiencia operativa, elevando así su calidad y precisión diagnóstica



Reconocimiento en agradecimiento a los profesionales del Hospital Universitario Infanta Leonor por su colaboración durante la realización del VI Diploma de Gestión Sanitaria y Políticas de Salud. Entregado por la Universidad Complutense de Madrid y su Facultad de Medicina con el Instituto de Salud Pública de la Universidad Andrés Bello de Chile y el Centro de Estudios Gregorio Marañón de la Fundación Ortega-Marañón



Premio de la Escuela Técnica Superior de Ingenieros de Telecomunicación de la Universidad Politécnica de Madrid ('Premio ETSIT-UPM'), la más importante de las distinciones que otorga dicha universidad, por su "compromiso decidido y constante con la formación de los estudiantes de Ingeniería Biomédica"



Puesto 203 en el ranking mundial de mejores hospitales inteligentes (*World's Best Smart Hospitals 2025*) del medio especializado Newsweek



Premio a la trayectoria en calidad asistencial del Hospital Universitario Infanta Leonor en la Jornada "20 años de calidad asistencial. Realidades y retos en la Comunidad de Madrid" por su compromiso con la excelencia y la mejora continua, y su apuesta por proyectos estratégicos de innovación y transformación, tales como la Unidad de Experiencia del Paciente (UExPA), el Hospital sin paredes y el proyecto Hospital Amable para la Persona Mayor



Reconocimiento al Hospital Universitario Infanta Leonor como Centro Socialmente Responsable en la categoría 'Avanzado'



Reconocimiento QH (Quality Healthcare) de la Fundación IDIS a la Excelencia en Calidad Asistencial en la categoría 2 estrellas



Proyecto participante "Yo, me lavo las manos" en el IV Concurso Audiovisual de Higiene de Manos en los Centros del Servicio Madrileño de Salud



Los profesionales del hospital

Recursos humanos
Seguridad y salud laboral
Premios y reconocimientos a
nuestros profesionales

6

6. LOS PROFESIONALES DEL HOSPITAL

RECURSOS HUMANOS

El Portal Estadístico de Personal del Servicio Madrileño de Salud proporciona información sobre el total de efectivos de todos los grupos profesionales adscritos a sus centros sanitarios, con un diseño funcional que ofrece, además de los datos globales, tablas y gráficos de los datos más relevantes para una mejor comprensión de los mismos. Con esta publicación se da respuesta a lo que establece la Ley 9/2015, de 28 de diciembre, de Medidas Fiscales y Administrativas de la Comunidad de Madrid, sobre las medidas de transparencia, acceso a la información y buen Gobierno.

Para conocer los recursos humanos del Hospital Universitario Infanta Leonor durante el año 2024, puede consultar el siguiente enlace:

<https://www.comunidad.madrid/servicios/salud/portal-estadistico-personal-servicio-madrileno-salud#historico>.

No obstante, como datos más generales, se puede indicar que, tras las incorporaciones de personal fijo como consecuencia de los diferentes procesos selectivos mediante oferta pública de empleo, la plantilla ha pasado de estar constituida mayoritariamente por profesionales con vinculación laboral temporal en el año 2022, que suponían el 68,35% de la plantilla, a ser en su mayoría de personal fijo.

El personal fijo va creciendo progresivamente, año tras año, suponiendo en el año 2024 el 66,5% (frente al 54,27% en el año 2023).

Aun así, se mantiene un porcentaje elevado de temporalidad, aunque se reduce progresivamente, situado en el 33,5% (frente al 45,73% en el año 2023).

En cuanto a la distribución por géneros, el personal femenino supone un 83,01% (frente al 82,39% en el año 2023) de la plantilla.

La distribución de la temporalidad por género, tras los procesos selectivos mencionados, muestra que la temporalidad del personal femenino se sitúa en torno al 32,2% (frente al 44,61% en el año 2023), mientras que la del personal masculino está por encima, sobre un 40% (frente a un 52,31% en el año 2023), mostrando en ambos géneros una tendencia a reducirse.

Desarrollo profesional

El Hospital Universitario Infanta Leonor pretende ser una organización en la que los profesionales no solo desempeñen su actividad profesional, sino en la que también puedan crecer personal y profesionalmente mediante la actualización y desarrollo de sus competencias con el objetivo de mantener un alto nivel de calidad en su trabajo. A través del diseño y la planificación de formación adecuada a sus necesidades y a las necesidades sociales y organizacionales que se imponen en cada momento, se contribuye a generar conocimiento de un modo participativo en el que los profesionales reciben formación, y además contribuyen a la producción de ese conocimiento como docentes desde su ámbito de responsabilidad. Cada año los profesionales demuestran su expertía y su implicación. A lo largo del 2024 han

participado en 610 intervenciones docentes en cursos en nuestro centro, e incluso están generando material docente para formación en diferentes modalidades como la online, demostrando una evolución en el uso de las metodologías docentes.

Así, se recoge en el Plan Estratégico del Hospital para el periodo 2021-2025, que dentro de sus Objetivos Fundamentales es un factor clave de éxito contar con “profesionales competentes e implicados” para lo que plantea como estrategia clave el “desarrollo de la cultura 4.0 en la organización y sus profesionales, capaz de permitirnos afrontar con éxito los retos de futuro”, lo cual implica desarrollar un modelo de gestión de las personas que favorezca y potencie un perfil de profesionales y una cultura con, entre otras características, “la captación, desarrollo y retención del talento”.

Reconocimiento

Homenaje a los jubilados. El 21 de mayo de 2024 se celebró el tradicional homenaje a los trabajadores jubilados durante el año 2023. En este caso, fueron reconocidos 35 profesionales por su esfuerzo y entrega al servicio de los pacientes tanto del Hospital Universitario Infanta Leonor como del Hospital Virgen de la Torre, los centros de especialidades periféricos (CEP) de ‘Federica Montseny’ y ‘Vicente Soldevilla’ y el centro de salud mental (CSM) de ‘Villa de Vallecas’. Se les entregó un obsequio conmemorativo.

Conciliación laboral

Es fundamentalmente el “Texto consolidado y actualizado del Pacto de 30 de noviembre de 2021 que sustituye al acordado en la Mesa Sectorial de Sanidad de 10 de diciembre de 2015 sobre Vacaciones, Permisos y Licencias del personal estatutario que presta servicios en centros e instituciones sanitarias del Servicio Madrileño de Salud” el que constituye el marco normativo a partir del cual se establecen los criterios de aplicación en materia de permisos y vacaciones al personal, armonizándolo con las necesidades organizativas y asistenciales dentro de dicho marco normativo, para facilitar la conciliación laboral.

En este sentido, se abordan concesiones de peticiones de excedencia por cuidado de familiares y reducciones de jornada por guarda legal, los cuales presentan una evolución creciente en demanda, aunque condicionados por la pandemia Covid, conforme se refleja en la tabla adjunta:

NÚMERO CONCEDIDAS

	2019	2020	2021	2022	2023	2024
Reducción jornada	504	492	550	608	712	713
Excedencia cuidado familiar	107	91	99	77	96	90

Otras posibles situaciones que facilitarían la conciliación laboral como son los permisos sin sueldo son menos demandados y, comparativamente, menos relevantes.

En cualquier caso, siempre dentro de las posibilidades organizativas, asistenciales y normativas, se procuran armonizar las necesidades en relación a turnos, horarios y disfrutes de permisos y vacaciones.

SEGURIDAD Y SALUD LABORAL

- Exámenes de salud: 8.515
- Adaptaciones de puestos: 104
- Vacunas administradas:
 - COVID-19: 709
 - Gripe: 1.442
 - Otras vacunas: 526
- Accidentes biológicos: 192

PREMIOS Y RECONOCIMIENTOS A NUESTROS PROFESIONALES

NOMBRE	PREMIADO	CONCEDIDO POR
Primer premio en la primera edición de los premios "Innova RCV" por el proyecto "Validación de una herramienta de inteligencia artificial para la detección no invasiva de aterosclerosis subclínica mediante retinografía no midriática"	Servicios de Medicina Interna, Oftalmología y Servicio de Prevención de Riesgos Laborales	Pulso Ediciones y ha sido avalado por la Sociedad Española de Medicina Interna (SEMI) y la Sociedad Española de Endocrinología y Nutrición (SEEN)

NOMBRE	PREMIADO	CONCEDIDO POR
Finalista en el II Certamen "Mejores Proyectos de Humanización" de la Fundación Humans dentro de la categoría 'Investigación e innovación humanizada', con el proyecto denominado "Integración de pacientes y cuidadores en los procesos asistenciales del Hospital Universitario Infanta Leonor"	Susana García Tejada, Montserrat Estepa Muñoz, Alicia Sánchez Pizarro, Dulce Ramírez Puerta y Carmen Pantoja Zarza	Fundación Humans
IX Reconocimiento a las mejores prácticas en Gestión de Calidad: "20 años en calidad" por "Integración de pacientes y cuidadores en los procesos asistenciales mediante la creación de la primera Unidad de Experiencia del Paciente (UEXPA)"	Unidad de Experiencia del Paciente del Hospital Universitario Infanta Leonor	Dirección General de Humanización, Atención y Seguridad del Paciente (Consejería de Sanidad)
10 profesionales del Hospital Universitario Infanta Leonor reciben la imposición de beca académica como colaboradores docentes destacados por su colaboración e implicación con la Universidad Complutense de Madrid	Ana Isabel Avilés de Miguel (Unidad de Diálisis), Julio Bendoiro Mariño (Unidad de Hospitalización 2B), Marcos García Álvarez (Unidad de Urgencias), Cecilia Corraliza Gómez (Área Pediátrica) y Ana Belén Muñoz Martínez (Unidad de Hospitalización 2F). Fisioterapia: Lucía Gutiérrez León, Enrique Cidoncha Corrales, Laura Velasco Matarranz, Cristina Gómez Roperio y Gema Atenea Cristóbal Jiménez	Facultad de Enfermería, Fisioterapia y Podología de la Universidad Complutense de Madrid

NOMBRE	PREMIADO	CONCEDIDO POR
4 profesores de Fisioterapia reciben la imposición de beca académica del profesorado de la UCM por su colaboración e implicación con la Universidad Complutense de Madrid	Manuel Novoa, Rus Torrecilla, María Matesanz y Concha Pastor	Facultad de Enfermería, Fisioterapia y Podología de la Universidad Complutense de Madrid
Primer Premio a la mejor comunicación sobre Monitorización Hemodinámica presentada en el Congreso de la SEDAR en el VIII Premio Monitorización Hemodinámica de la SEDAR	Javier Ripollés Melchor, Alicia Ruiz Escobar, Elena Sáez Ruiz, Ana Nieto Moreno, Elena Nieto Moreno, Alfredo Abad Gurumeta, del Servicio de Anestesiología	Sociedad Española de Anestesiología, Reanimación y Terapéutica del Dolor (SEDAR) con patrocinio de Edwards Lifesciences
Sobresaliente Cum Laude con Mención Internacional para la tesis "Complicaciones infecciosas en los pacientes con síndromes linfoproliferativos tratados con fármacos dirigidos frente a dianas específicas"	Dra. Maria Stefania Infante, del Servicio de Hematología y Hemoterapia	Universidad Complutense de Madrid
Primer premio al mejor póster por el trabajo "Las enfermeras con la comunidad, explorando entornos sociales para la acción-promoción de la Salud Mental" en la VIII Jornada Castellano-Manchega de Enfermería de Salud Mental	Rubén Chacón Cabanillas y Teresa Cuartero de Frías	Asociación Española de Enfermería de Salud Mental (AEESME)

NOMBRE	PREMIADO	CONCEDIDO POR
Puesto 105 en el ranking mundial de los mejores hospitales especializados (World's Best Specialized Hospitals 2025 – Endocrinology)	Servicio de Endocrinología del Hospital Universitario Infanta Leonor	Medio especializado Newsweek
Premio Ennova Health en la categoría de 'Big Data e Inteligencia Artificial' al proyecto "Modelo predictivo de riesgo de neoplasia en enfermedad tromboembólica venosa" en la segunda edición de estos premios	Fundación para la Investigación de los hospitales universitarios Infanta Leonor y Sureste, Hospital Universitario Infanta Leonor, Hospital Universitario de Fuenlabrada, Hospital Universitario 12 de Octubre y Horus ML	Diario Médico y Correo Farmacéutico
Premio Ennova Health en la categoría de 'Transformación digital' al "software de ayuda a la decisión clínica para la detección precoz de pacientes en riesgo de Fracaso Renal Agudo (FRA)" en la segunda edición de estos premios	CGM Clinical España, Consejería de Digitalización de la Comunidad de Madrid y Hospital Universitario Infanta Leonor	Diario Médico y Correo Farmacéutico
Miembro de Honor de la Sociedad Española de Nefrología (SEN) por "su contribución al progreso del conocimiento de las enfermedades renales y su decisiva participación en los avances de la Nefrología en España" en el 54º Congreso de la Sociedad Española de Nefrología (SEN)	Jefa de Nefrología del Hospital Universitario Infanta Leonor, Dra. Patricia de Sequera	Sociedad Española de Nefrología (SEN)

NOMBRE	PREMIADO	CONCEDIDO POR
Miembro Honorífico de la Sociedad Latinoamericana de Nefrología e Hipertensión (SLANH) por “su notable aportación y dedicación a Latinoamérica y a la SLANH, a lo largo de los años”	Jefa de Nefrología del Hospital Universitario Infanta Leonor, Dra. Patricia de Sequera	Comité Ejecutivo de la Sociedad Latinoamericana de Nefrología e Hipertensión (SLANH)
Beca de Investigación de la SEN 2024 dotada con 24.000 euros para el desarrollo del proyecto de Investigación: "Utilidad del Protocolo VExUS en el ajuste de peso ideal de los pacientes en Hemodiálisis"	Dra. Patricia Muñoz Ramos, del Servicio de Nefrología	Sociedad Española de Nefrología (SEN)
Ayuda de la Fundación Madrileña de Nefrología 2024 dotada con 20.000 euros para el desarrollo del proyecto de Investigación: "Utilidad del Protocolo VExUS en el ajuste de peso ideal de los pacientes en Hemodiálisis"	Dra. Patricia Muñoz Ramos, del Servicio de Nefrología	Fundación Madrileña de Nefrología
Segundo premio al caso clínico titulado “Nefrostomía y complicaciones asociadas” en el concurso de casos clínicos durante la celebración del encuentro nacional ‘Ostomy Days 2024’	Vanessa Serrano Sánchez	Consejo General de Colegios Oficiales de Enfermería de España, la Sociedad Española de Enfermería Experta en Estomaterapia (SEDE) y Coloplast

NOMBRE	PREMIADO	CONCEDIDO POR
Premio 'Bone Alliance 2024' en la categoría bronce por haber incluido datos de pacientes con osteoporosis en el Registro Español de FRActuras (Mini-REFRAFLS)	Unidad de Coordinación de Fracturas por Fragilidad del Hospital Universitario Infanta Leonor	Sociedad Española de Investigación Ósea y del Metabolismo Mineral (SEIOMM)
Premio Ayuda a la Investigación FEMI 2024 al proyecto: 'SEMI CHAT-EDEV: Desarrollo de un chatbot de embolia pulmonar para toma de decisiones clínicas basado en las guías EDEV-SEMI'	Equipo de Investigación: Juan Mora Delgado, Olga Madridano Cobo, Ángeles Fidalgo Fernández, Alberto Rodríguez Iglesias, Cristina Sánchez del Hoyo, Nuria Muñoz Rivas, Alicia Lorenzo Hernández, Carmen Fernández Capitán, Miguel Martín Asenjo, Ramón Puchades Rincón de Arellano	Sociedad Española de Medicina Interna (SEMI)
Ganador 2024 de los Premios Enfermería en Desarrollo en la categoría 'TFG, Máster y EIR' por el trabajo fin de máster "Toxicidad financiera del trasplante alogénico de progenitores hematopoyéticos: enfoque desde los determinantes sociales de salud", realizado en la Universidad autónoma de Madrid	Residente de segundo año de Enfermería Familiar y Comunitaria, Rocío Navas Huerga	FUDEN (Fundación para el Desarrollo de la Enfermería)
Premio Magna Cum Laude por el trabajo titulado "Triangulación y proyecciones complementarias en mamografía. La vuelta a lo básico de las técnicas de resolución de problemas sigue viva" en la Reunión Anual de la Sociedad Radiológica de Norteamérica (RSNA), celebrada en diciembre, en Chicago	Equipo de Investigación: Francisco Javier Azpeitia Armán, Dra. Rosa Lorente Ramos, Rodrigo Pastorín Salis, María Teresa Montero Alameda y Candela Muñoz Roldán, del Servicio de Radiodiagnóstico	Sociedad Radiológica de Norteamérica (RSNA) 2024

NOMBRE	PREMIADO	CONCEDIDO POR
Certificado de mérito por el trabajo presentado como presentación electrónica en el congreso internacional "Hallazgos de la mamografía con contraste. Revisión pictórica de lesiones benignas y malignas con correlación radiológico-patológica" en la Reunión Anual de la Sociedad Radiológica de Norteamérica (RSNA), celebrada en diciembre, en Chicago	Servicio de Radiodiagnóstico del Hospital Universitario Infanta Leonor	Sociedad Radiológica de Norteamérica (RSNA) 2024
Certificado de mérito por el trabajo presentado como presentación electrónica en el congreso internacional: "Variocele: características ecográficas y embolización. Actualización para radiólogos" en la Reunión Anual de la Sociedad Radiológica de Norteamérica (RSNA), celebrada en diciembre, en Chicago	Servicio de Radiodiagnóstico del Hospital Universitario Infanta Leonor	Sociedad Radiológica de Norteamérica (RSNA) 2024

NOMBRE	PREMIADO	CONCEDIDO POR
Certificado de mérito por el trabajo presentado como presentación electrónica en el congreso internacional “Revisión pictórica de la uretra: Guía del radiólogo sobre las claves de interpretación” en la Reunión Anual de la Sociedad Radiológica de Norteamérica (RSNA), celebrada en diciembre, en Chicago	Servicio de Radiodiagnóstico del Hospital Universitario Infanta Leonor	Sociedad Radiológica de Norteamérica (RSNA) 2024
Segundo premio al mejor proyecto de investigación becado por su participación en el proyecto multicéntrico denominado “Impacto de la fibrosis pulmonar idiopática y de la combinación de fibrosis pulmonar y enfisema en la mortalidad de los pacientes con cáncer de pulmón en la Comunidad de Madrid”, en la XXIV edición de Premios Neumomadrid	Silvia Martín Bote e Irene Milagros Domínguez Zabaleta, del Servicio de Neumología del Hospital Universitario Infanta Leonor	Sociedad Madrileña de Neumología y Cirugía Torácica

NOMBRE	PREMIADO	CONCEDIDO POR
<p>PREMIO SESST 2024 en la categoría 'Trabajos en Salud laboral y Prevención de Riesgos' por una comunicación en formato póster</p> <p>"Aplicación de herramienta informática en la emisión de certificados de capacidad funcional de profesionales sanitarios discapacitados procedentes de OPE 2018 del SERMAS" en el XI Congreso Internacional y IV Nacional de Salud Laboral y Prevención de Riesgos</p>	<p>María Carolina Veiga Crespo, Marta de San Segundo Reyes, José Manuel López Aragonés, Irene Camacho Muñoz, María Luisa Sáez Díez, María Ángeles Sánchez Uriz, del Servicio de Prevención Mancomunado de Grupo, Hospital Universitario Infanta Leonor</p>	<p>Sociedad Española de Salud y Seguridad en el Trabajo (SESST)</p>
<p>Primer premio a la mejor comunicación de residentes de Medicina y Enfermería del Trabajo:</p> <p>"Estrategias de vacunación para los no motivados, logros conseguidos en vacunación, ¿Cómo mejorar coberturas vacunales?" en el V Simposio de Vacunación en el ámbito Laboral "Hacia el Trabajador Saludable"</p>	<p>Residente de Medicina del Trabajo del Hospital Universitario Infanta Leonor, María José Fernández Portillo</p>	<p>Asociación Española de Especialistas en Medicina del Trabajo (AEEMT)</p>

NOMBRE	PREMIADO	CONCEDIDO POR
Premio 'GEHEG 2024' para publicaciones en hematogeriatría por el artículo "Las cinco W de la evaluación de la fragilidad y la leucemia linfocítica crónica: Quién, Qué, Dónde, Por Qué y Cuándo", otorgado en el 66º Congreso Nacional de la Sociedad Española de Hematología y Hemoterapia (SEHH)	Servicio de Hematología y Hemoterapia de los hospitales universitarios Infanta Leonor y Gregorio Marañón, y Servicio de Geriatría del Hospital Universitario Infanta Leonor	Grupo Español de Hematogeriatría (GEHEG) de la Sociedad Española de Hematología y Hemoterapia (SEHH)
Finalista en el I Premio de Innovación y Transformación Digital aplicado al cuidado de la Salud por el proyecto: "Cuidando la resiliencia de los que cuidan mediante realidad extendida. El rol del SERMAS en el Proyecto XR2ESILIENCE"	Hospital Universitario Infanta Sofía, Hospital Universitario del Henares, SUMMA 112, Hospital Universitario Infanta Leonor	Hospital Universitario Puerta de Hierro
Segundo premio en el DAAT Challenge	Mariara Calderón Alcalá y César Alejandro Araque	CSL BEHRING



Gestión del conocimiento

Docencia
Formación continuada

7

7. GESTIÓN DEL CONOCIMIENTO

DOCENCIA

Formación Pregrado

TITULACIÓN	Nº ALUMNOS	CENTRO
Técnico en Cuidados Auxiliares en Enfermería	42	IES MORATALAZ
Técnico en Anatomía Patológica	2	IES MORATALAZ
	2	IES ANTONIO MACHADO
Técnico en Cuidados Auxiliares en Enfermería	30	CENTRO CONCERTADO SAGRADO-CORAZÓN
Técnico en Cuidados Auxiliares en Enfermería	8	IES VILLAVERDE
Técnico en Farmacia y Parafarmacia	2	IES VILLAVERDE
	1	IES LAS MUSAS
	1	IES TRES OLIVOS
TOTAL	88	

Formación de Grado

TITULACIÓN	Nº ALUMNOS	UNIVERSIDAD
Medicina	153	COMPLUTENSE DE MADRID
Enfermería	111	COMPLUTENSE DE MADRID
Enfermería	135	SAN RAFAEL NEBRIJA
Fisioterapia	100	COMPLUTENSE DE MADRID
Nutrición humana y Dietética	11	COMPLUTENSE DE MADRID
Farmacia	12	COMPLUTENSE DE MADRID
Terapia ocupacional	5	COMPLUTENSE DE MADRID
Óptica y Optometría	73	COMPLUTENSE DE MADRID
TOTAL	600	

Formación Posgrado

MÁSTER	Nº ALUMNOS	UNIVERSIDAD
CECIC: COORDINACIÓN DE ENSAYOS CLÍNICOS-STUDY COORDINATOR	3	FUNDACIÓN ESAME
DOCTORADO		

MÁSTER UNIVERSITARIO EN INGENIERIA BIOMÉDICA	1	UNIVERSIDAD EUROPEA
TOTAL	4	

Nº DE PROFESIONALES VINCULADOS A LA UNIVERSIDAD EN LA FORMACIÓN DE GRADO

En el curso 2023-2024 tuvimos 66 profesionales como profesores asociados dedicados a la formación de Grado, junto con un gran número de colaboradores docentes

Formación de Especialistas

Nº DE ESPECIALISTAS EN FORMACIÓN. AÑO 2024

ESPECIALIDAD	R 1	R2	R3	R4	R5	TOTAL
Alergología	1	1	1	1		4
Aparato Digestivo	1	1	1	1		4
Anatomía Patológica	1	1	1			3
Cirugía General y Aparato Digestivo	1	1	1	1		4
Cirugía Ortopédica y Traumatología	1	1	0	1	1	4
Dermatología médico-quirúrgica y Venereología	1	1	1	1		4
Endocrinología y Nutrición	1	1	1	1		4
Farmacia	1	1	1			3
Geriatría	1					1
Hematología y Hemoterapia	1	1	1	1		4
Medicina del Trabajo	1	2	2	2		7
Medicina Familiar y Comunitaria*	8	7	8	7		30
Medicina Física y Rehabilitación	1	1	1			3
Medicina Interna	2	2	2	2		8
Medicina Preventiva y Salud Pública	1	1	1	1		4
Nefrología	1	1	1	1		4
Neumología	1	1	1	1		4
Obstetricia y Ginecología	1	1	1	1		4
Oftalmología	1	1	1	1		4
Oncología	1					1
Otorrinolaringología	1	1	1	1		4
Pediatría y sus Áreas Específicas	3	1	1	2		7
Psicología Clínica	1	1	1			3
Psiquiatría	2	2	1	2		7
Radiodiagnóstico	2	2	2	1		7
Reumatología	1	1	1			3
Urología	1	1	1			3
TOTAL	39	35	34	29	1	138

ESPECIALIDADES ENFERMERÍA	R1	R2			TOTAL
Enf Familiar y Comunitaria*	3	4			7
Enf Obstétrico-Ginecológica (Matrona)	1	1			2
Enf Pediátrica	1	1			2

ESPECIALIDAD	R 1	R2	R3	R4	R5	TOTAL
Enf Salud Mental	1	1				2
Enf Medicina del Trabajo	1	1				2
TOTAL ENFERMERÍA	7	8				15
TOTAL RESIDENTES EN FORMACIÓN						153

* UDM Atención Familiar y Comunitaria Sureste

ROTACIONES EXTERNAS Y ESTANCIAS FORMATIVAS

	NÚMERO
Residentes rotantes de otros Centros	75
Médicos Visitantes	17
Médicos Visitantes Extranjeros	3
Enfermeras Residentes rotantes de otros Centros	28
Enfermeras Visitantes de otros Centros	10
TOTAL	133

FORMACIÓN TRANSVERSAL PARA RESIDENTES

NOMBRE DE LA ACTIVIDAD	HORAS DURACIÓN	TIPO DE ACTIVIDAD	DIRIGIDO A	Nº ASISTENTES
EIR/PREVENCIÓN DE RIESGOS LABORALES (1 edición)	0,4	CURSO	EIR1	7
BIBLIOTECA - MIR/PIR/FIR Especialidades - 1 (1 edición)	5,3	CURSO	MIR/FIR/PIR1	16
NEUMOLOGÍA. SESIONES INTRODUCTORIAS A LA NEUMOLOGÍA (1 edición)	9	CURSO	MIR2	23
SVB – RESIDENTES (1 edición)	4	CURSO	MIR1	6
PROGRAMA DOCENTE UDMSM 23/24 SEGUNDO SEMESTRE (1 edición)	43,5	CURSO	MIR1-2-3-4-5	12
URGENCIAS - SOPORTE VITAL INMEDIATO PARA RESIDENTES 2022 (2 edición)	11	CURSO	MIR1	20
PROGRAMA DOCENTE UMDSM 23-24 SEGUNDO SEMESTRE (1 edición)	93	CURSO	MIR1-2-3-4-5	12
URGENCIAS - MANEJO DEL PACIENTE DON DOLOR EN	10	CURSO	MIR1-2-3-4-5	6

EL SERVICIO DE URGENCIAS (1 edición)				
URGENCIAS - FORMACIÓN INICIAL EN VIOLENCIA EN URGENCIAS PARA RESIDENTES - R1 Y R2 (1 edición)	8	CURSO	MIR1 – MIR2	18
URGENCIAS - ACTUACIÓN EN URGENCIAS EN CASOS DE SUMISIÓN QUÍMICA Y VIOLENCIA SEXUAL EN MUJERES - R3, R4 Y R5 (1 edición)	4	CURSO	MIR3-MIR4-MIR5	19
EIR/HERIDAS BÁSICO 1 edición)	5	CURSO	EIR1	6
VIII CURSO INTRODUCCIÓN MEDICINA URGENCIAS (1 edición)	20	CURSO	MIR1	39
BIBLIOTECA - MIR/PIR/FIR Especialidades - 1 (1 edición)	5,3	CURSO	MIR/PIR/FIR1	18
BIBLIOTECA - MIR/PIR/FIR Especialidades - 2 (1 edición)	5,5	CURSO	MIR/PIR/FIR1	14
BIBLIOTECA- MIR FAMILIA (1 edición)	3	CURSO	MIR1	8
EIR/TRIAJE MANCHESTER (1 edición)	3	CURSO	EIR1	8
BIBLIOTECA-EIR Especialidades/EIR Familia (1 edición)	3	CURSO	EIR1	7
EIR/SELENE (1 edición)	2	CURSO	EIR1	7
EIR/ SERVICIO PREVENCIÓN RIESGOS LABORALES (1 edición)	1	CURSO	EIR1	7
EIR/HERIDAS AVANZADO (1 edición)	5	CURSO	EIR2	6
BIBLIOTECA - MIR FAMILIA (1 edición)	3	CURSO	EIR1	8
BIBLIOTECA - MIR/PIR/FIR Especialidades -2 (1 edición)	5,3	CURSO	MIR/PIR/FIR1	12
URGENCIAS - VIIICURSO INTRODUCCIÓN MEDICINA URGENCIAS (8 edición)	20	CURSO	MIR/PIR/FIR1	36
EIR/LESIONES POR DEPENDENCIA (1 edición)	5	CURSO	EIR1	6

FORMACIÓN CONTINUADA

FORMACIÓN CONTINUADA	2024
Nº Actividades dentro del Plan de Formación Continuada de la Consejería de Sanidad	54
Nº Actividades sin financiación	572
Nº Actividades dentro del Plan de Formación para Empleados Públicos de la Comunidad de Madrid	8
SOLICITADA ACREDITACIÓN: 98,89%	
Porcentaje de actividades acreditadas	ACREDITADAS: 35.40%
PDTE RESOLUCIÓN CRÉDITOS: 64.60%	
Nº de horas de formación impartidas	3.086,85
Nº Profesionales asistentes a las actividades	11.408
TOTAL ACTIVIDADES	634

NOMBRE DE LA ACTIVIDAD	HORAS DURACIÓN	TIPO DE ACTIVIDAD	DIRIGIDO A	Nº ASISTENTES
Actuación ante una emergencia en el hospital	5	CURSO	Sanitarios y no sanitarios	30
Actualización en el manejo de las intoxicaciones agudas en Urgencias 2024	9	CURSO	Medicina; Enfermería	24
Actualización en el manejo del paciente diabético en Urgencias 2024	4	CURSO	Medicina; Enfermería	9
Actualización en el manejo del paciente en insuficiencia cardiaca en Urgencias – Edición 03	10	CURSO	Medicina; Enfermería	9
Actualización en farmacología	30	CURSO	Enfermería	36
Actualización en manejo de VMNI y oxigenoterapia de alto flujo - nivel básico - Edición 02	5	CURSO	Medicina	10
Actualización en monitorización fetal basado en fisiopatología - Edición 01	29	CURSO	Medicina; Enfermería	32
Actualización en monitorización fetal basado en fisiopatología - Edición 02	29	CURSO	Medicina; Enfermería	33

NOMBRE DE LA ACTIVIDAD	HORAS DURACIÓN	TIPO DE ACTIVIDAD	DIRIGIDO A	Nº ASISTENTES
Actualización en salud mental y gestión de la calidad	30	CURSO	Medicina; Enfermería	10
Actualización en Soporte Vital Avanzado Pediátrico 2024	11,5	CURSO	Medicina; Enfermería	22
Actualización en ventilación mecánica no invasiva avanzado en Urgencias - Edición 01	5	CURSO	Medicina	13
Actualización online en Urgencias 2024	15	CURSO	Medicina	55
Análisis de datos con R en Ciencias de la Salud 2024	20	CURSO	Medicina; Enfermería; Fisioterapia; Terapia Ocupacional; Logopedia; Psicología Clínica; otros	11
Aplicación de metodología Lean sobre la experiencia del paciente	24	CURSO	Sanitarios y no sanitarios	18
Aspectos legales de interés en la práctica asistencial - Edición 03	4	CURSO	Personal sanitario y no sanitario	20
Aspectos prácticos de la medicina para neumólogos - Parte II	4	CURSO	Medicina	14
Atención al paciente intoxicado en Urgencias: Nivel avanzado 2024	12,5	CURSO	Medicina; Enfermería	13
Atención en la endoscopia digestiva urgente para enfermería	5	CURSO	Enfermería	14
Atención y manejo en situaciones de crisis en población infanto juvenil con problemas de salud mental - Edición 02	7,5	CURSO	Enfermería; TMSCAE	8
Cómo elaborar una píldora formativa - Edición 03	10	CURSO	Todo personal sanitario	19
Continuidad Asistencial en Pediatría entre Atención Primaria y hospital de referencia 2024 - Parte I	4,5	CURSO	Medicina	30
Continuidad Asistencial en Pediatría entre Atención Primaria y hospital de referencia 2024 -Parte II	4,5	CURSO	Medicina	34
Cuidados de enfermería ante el dolor	5	CURSO	Enfermería; TMSCAE	19

NOMBRE DE LA ACTIVIDAD	HORAS DURACIÓN	TIPO DE ACTIVIDAD	DIRIGIDO A	Nº ASISTENTES
Cuidados de enfermería en el paciente con Ventilación Mecánica No Invasiva (VMNI)	6	CURSO	Enfermería	15
Cuidados paliativos para enfermería	10	CURSO	Enfermería	21
Curso básico de ecografía de urgencias 2024	27	CURSO	Medicina	22
Curso emergencias Box Vital 2024 - Edición 01	15,5	CURSO	Medicina; Enfermería; TMSCAE	14
Curso emergencias Box Vital 2024 - Edición 02	15,5	CURSO	Medicina; Enfermería; TMSCAE	11
Curso emergencias Box Vital 2024 - Edición 03	15,5	CURSO	Medicina; Enfermería; TMSCAE	10
Curso emergencias Box Vital 2024 - Edición 04	15,5	CURSO	Medicina; Enfermería; TMSCAE	11
Curso en emergencias – Atención inicial al paciente politraumatizado en Urgencias 2024	14	CURSO	Medicina; Enfermería	19
Curso en emergencias: Atención inicial al paciente politraumatizado en Urgencias 2024 - Edición 02	15	CURSO	Medicina; Enfermería	13
Domina el caos bibliográfico: Zotero al rescate 2024	10	CURSO	Enfermería; Medicina; Fisioterapia; Farmacia; Logopedia; Óptica-Optometría; Terapia Ocupacional; Psicología Clínica	19
Ecografía pulmonar para intensivistas	8	CURSO	Medicina	12
Ejercicio terapéutico aplicado a lesiones neuromusculares	20	CURSO	Medicina; Fisioterapia	27
Ergonomía en el trabajo	5	CURSO	Sanitarios y no sanitarios	25
Ergonomía y movilización de pacientes	10	CURSO	Sanitarios y no sanitarios	17
Experiencia del profesional sanitario: Herramientas para su desarrollo	20	CURSO	Medicina; Enfermería	16
Explotación de información de asistencias mediante la herramienta Orable BL Discoverer - Edición 01	5	CURSO	Medicina	11
Explotación de información de asistencias mediante la	5	CURSO	Medicina	13

NOMBRE DE LA ACTIVIDAD	HORAS DURACIÓN	TIPO DE ACTIVIDAD	DIRIGIDO A	Nº ASISTENTES
herramienta Orable BL Discoverer - Edición 02				
Formación de observadores en el cumplimiento de higiene de manos 2024	5	CURSO	Todo personal sanitario; Celadores	30
Formación en diálisis para enfermeras	25	CURSO	Enfermería	6
Formando formadores: diseño, dinamización de la formación y herramientas digitales para presentaciones	20	CURSO	Todo personal sanitario	10
Fundamentos de Lean Healthcare para directivos	20	CURSO	Medicina; Enfermería	10
Gestión de la privacidad y seguridad de la información en investigación clínica	12	CURSO	Medicina; Enfermería; Terapia Ocupacional; Fisioterapia; Psicología Clínica; otros	11
Gestión verbal y física de situaciones de conflicto en la asistencia sanitaria - Edición 02	16	CURSO	Enfermería; Medicina; Fisioterapia; Farmacia; Logopedia; Óptica-Optometría; Psicología Clínica; Terapia Ocupacional; T. Superior en Imagen para el Diagnóstico; TMSCAE	13
Habilidades de comunicación en el ámbito sanitario - Edición 02	15	CURSO	Todo personal sanitario	19
Herramientas digitales para presentaciones en el ámbito de la salud	8	CURSO	Sanitarios y no sanitarios	12
Hospital amable para la persona mayor. De la idea a la realidad 2024 - Edición 01	15	CURSO	Enfermería; Medicina; Fisioterapia; Terapia Ocupacional; Farmacia; TMSCAE	25
Hospital amable para la persona mayor. De la idea a la realidad 2024 - Edición 02	15	CURSO	Enfermería; Medicina; Fisioterapia; Terapia Ocupacional; Farmacia; TMSCAE	18
I Curso de actualización en proctología para médicos de Atención Primaria	4	CURSO	Medicina	26
Identidad académica. Normalización de la firma y perfiles de autor - Edición 02	5	CURSO	Medicina; Enfermería; Terapia Ocupacional; Fisioterapia; Psicología Clínica; otros	15

NOMBRE DE LA ACTIVIDAD	HORAS DURACIÓN	TIPO DE ACTIVIDAD	DIRIGIDO A	Nº ASISTENTES
Implicaciones en la práctica clínica de la determinación MSI-H/DMMR en cáncer colorrectal (CCR)	3,5	CURSO	Medicina	16
Inmovilización terapéutica en el manejo del paciente agitado - Edición 03	6	CURSO	Enfermería; TMSCAE	16
Introducción a la Continuidad Asistencial	10	CURSO	Medicina; Enfermería; TMSCAE	17
Lactancia Materna 2024	21	CURSO	Enfermería; Medicina; TMSCAE	26
Manejo de heridas crónicas: Terapia compresiva y de presión negativa	10	CURSO	Enfermería	25
Manejo del paciente anciano en el Servicio de Urgencias 2024	12	CURSO	Medicina; Enfermería; TMSCAE	18
Manejo del paciente anciano en el Servicio de Urgencias 2024 - Edición 02	12	CURSO	Medicina; Enfermería; TMSCAE	7
Mind Mapping: Herramienta para la gestión	10	CURSO	Sanitarios y no sanitarios	11
Nociones básicas de gestión ambiental e implantación de buenas prácticas medioambientales en el Hospital Universitario Infanta Leonor	5	CURSO	Sanitarios y no sanitarios	16
Optimización del manejo del paciente con agitación intensa - Edición 02	10	CURSO	Medicina; Enfermería; Psicología Clínica; TMSCAE	9
Optimización del tratamiento antibiótico 2024: Microorganismos - Edición 01	17	CURSO	Medicina; Farmacia	19
Planes de cuidados de enfermería en SELENE 2024 - Edición 01	18	CURSO	Enfermería	16
Precauciones estándar y precauciones basadas en la transmisión 2024 - Edición 01	20	CURSO	Todo personal sanitario	26
Precauciones estándar y precauciones basadas en la transmisión 2024 - Edición 02	20	CURSO	Todo personal sanitario	20
Precauciones estándar y precauciones basadas en la transmisión 2024 - Edición 03	20	CURSO	Todo personal sanitario	21

NOMBRE DE LA ACTIVIDAD	HORAS DURACIÓN	TIPO DE ACTIVIDAD	DIRIGIDO A	Nº ASISTENTES
Prevención de accidentes in itinere: Seguridad vial	5	CURSO	Sanitarios y no sanitarios	18
Prevención de la contaminación de hemocultivos 2024 - Edición 01	3,5	CURSO	Enfermería	20
Prevención de la contaminación de hemocultivos 2024 - Edición 02	3,5	CURSO	Enfermería	5
Prevención de la contaminación de hemocultivos 2024 - Edición 02	3,5	CURSO	Enfermería	12
Prevención de la contaminación de hemocultivos 2024 - Edición 05	3,5	CURSO	Enfermería	15
Prevención de la infección del tracto urinario asociada a sondaje 2024 - Edición 01	3	CURSO	Medicina; Enfermería; TMSCAE	30
Prevención de la infección del tracto urinario asociada a sondaje 2024 - Edición 02	3	CURSO	Medicina; Enfermería; TMSCAE	25
Prevención de la infección del tracto urinario asociada a sondaje 2024 - Edición 03	3	CURSO	Medicina; Enfermería; TMSCAE	22
Prevención de la infección del tracto urinario asociada a sondaje 2024 - Edición 04	3	CURSO	Medicina; Enfermería; TMSCAE	19
Prevención y gestión de conflictos entre compañeros de trabajo	15	CURSO	Sanitarios y no sanitarios	10
Principios de humanización de la asistencia sanitaria	30	CURSO	Sanitarios y no sanitarios	49
Procesamiento de datos digitales para análisis en Excel	15	CURSO	Sanitarios y no sanitarios	12
Procesamiento de materiales y equipos sanitarios aplicado a la práctica diaria. Higiene y antisepsia del paciente. Gestión de residuos 2024 - Edición 02	5	CURSO	Todo el personal sanitario	20
Programa de actualización de Anatomía Patológica para Técnicos 2024 - Parte I	27	CURSO	T. Superior en Anatomía Patológica y Citodiagnóstico	12
Programa de actualización en Alergología 2024 - Parte I	40	CURSO	Medicina	13

NOMBRE DE LA ACTIVIDAD	HORAS DURACIÓN	TIPO DE ACTIVIDAD	DIRIGIDO A	Nº ASISTENTES
Programa de actualización en Alergología 2024 - Parte II	24	CURSO	Medicina	11
Programa de actualización en Anatomía Patológica 2024 - Parte I	28,5	CURSO	Medicina	12
Programa de actualización en Anatomía patológica 2024 - Parte II	18	CURSO	Medicina	9
Programa de actualización en Anestesiología y Reanimación 2024 - Parte I	36	CURSO	Medicina	26
Programa de actualización en Anestesiología y Reanimación 2024 - Parte I	18	CURSO	Medicina	30
Programa de actualización en Cirugía General y del Aparato Digestivo 2024 - Parte I	8	CURSO	Medicina	14
Programa de actualización en Cirugía General y del Aparato Digestivo 2024 - Parte II	9	CURSO	Medicina	6
Programa de actualización en Cirugía Ortopédica y Traumatología 2024 - Parte I	34,5	CURSO	Medicina	31
Programa de actualización en Cirugía Ortopédica y Traumatología 2024 - Parte II	18	CURSO	Medicina	31
Programa de actualización en Dermatología 2024 - Parte I	50	CURSO	Medicina	17
Programa de actualización en Dermatología 2024 - Parte II	30	CURSO	Medicina	12
Programa de actualización en ecografía clínica musculoesquelética en Medicina Física y Rehabilitación 2024	21	CURSO	Medicina	9
Programa de actualización en Farmacoterapia 2024 - Parte I	17	CURSO	Farmacia	13
Programa de actualización en Farmacoterapia 2024 - Parte II	15	CURSO	Farmacia	18
Programa de actualización en Gastroenterología 2024 - Parte I	15	CURSO	Medicina	19

NOMBRE DE LA ACTIVIDAD	HORAS DURACIÓN	TIPO DE ACTIVIDAD	DIRIGIDO A	Nº ASISTENTES
Programa de actualización en Geriatría 2024 - Parte I	34	CURSO	Medicina; Enfermería	9
Programa de actualización en Geriatría 2024 - Parte II	24	CURSO	Medicina; Enfermería	11
Programa de actualización en gestión de Formación Continuada 2024 - Parte I	18	CURSO	Personal Administrativo	4
Programa de actualización en Ginecología y Obstetricia 2024 - Parte I	38	CURSO	Medicina	51
Programa de actualización en Ginecología y Obstetricia 2024 - Parte II	14	CURSO	Medicina	45
Programa de actualización en Medicina Física y Rehabilitación 2024 - Parte I	20	CURSO	Medicina	5
Programa de actualización en Medicina Interna 2024 - Parte I	9	CURSO	Medicina	30
Programa de actualización en Medicina Interna 2024 - Parte II	13	CURSO	Medicina	54
Programa de actualización en Medicina Interna 2024 - Parte III	12	CURSO	Medicina	25
Programa de actualización en Neumología 2024 - Parte I	40	CURSO	Medicina	19
Programa de actualización en Neumología 2024 - Parte II	40	CURSO	Medicina	19
Programa de actualización en Neumología: revisiones bibliográficas 2024 - Parte I	23	CURSO	Medicina	15
Programa de actualización en Neumología: Revisiones bibliográficas 2024 - Parte II	12	CURSO	Medicina	14
Programa de actualización en Neurología 2024 - Parte II	13	CURSO	Enfermería; Medicina	12
Programa de actualización en Neurología: Técnicas y criterios diagnósticos 2024 - Parte I	15	CURSO	Enfermería; Medicina	13
Programa de actualización en Oftalmología 2024 - Parte I	34,5	CURSO	Medicina; Óptica-Optometría	25
Programa de actualización en Oftalmología 2024 - Parte II	18	CURSO	Medicina	24

NOMBRE DE LA ACTIVIDAD	HORAS DURACIÓN	TIPO DE ACTIVIDAD	DIRIGIDO A	Nº ASISTENTES
Programa de actualización en Oncología Médica 2024 - Parte I	11	CURSO	Medicina	9
Programa de actualización en Oncología Médica 2024 - Parte I	6	CURSO	Medicina	4
Programa de actualización en Otorrinolaringología 2024 - Parte I	40	CURSO	Medicina	22
Programa de actualización en Otorrinolaringología 2024 - Parte II	40	CURSO	Medicina	23
Programa de actualización en Pediatría 2024 - Parte I	26	CURSO	Medicina	32
Programa de actualización en Pediatría 2024 - Parte II	26	CURSO	Medicina	27
Programa de actualización en Reumatología 2024 - Parte I	40	CURSO	Medicina; Enfermería	6
Programa de actualización en Reumatología 2024 - Parte II	28	CURSO	Medicina; Enfermería	9
Programa de actualización en Salud Mental 2024 - Parte I	23,7	CURSO	Medicina; Enfermería; Psicología Clínica; Terapia Ocupacional	35
Programa de actualización en Salud Mental 2024 - Parte II	17,5	CURSO	Medicina; Enfermería; Psicología Clínica; Terapia Ocupacional	43
Programa de actualización en Salud Mental en Centro de Salud Mental Puente de Vallecas 2024 - Parte I	19	CURSO	Medicina	28
Programa de actualización en Salud Mental en Centro de Salud Mental Puente de Vallecas 2024 - Parte II	13	CURSO	Medicina; Enfermería; PC	22
Programa de actualización en Seguridad y Salud Laboral en el sector sanitario 2024 - Parte I	20	CURSO	Medicina; Enfermería	26
Programa de actualización en Seguridad y Salud Laboral en el sector sanitario 2024 - Parte II	17	CURSO	Medicina; Enfermería	27
Programa de actualización en técnicas intervencionistas ecoguiadas en Medicina Física y Rehabilitación 2024 - Módulo I	9	CURSO	Medicina	12

NOMBRE DE LA ACTIVIDAD	HORAS DURACIÓN	TIPO DE ACTIVIDAD	DIRIGIDO A	Nº ASISTENTES
Programa de actualización en Trabajo Social 2024	7,5	CURSO	Trabajo Social	12
Programa de actualización patología urológica 2024 - Parte I	40	CURSO	Medicina	14
Programa de actualización sobre las consultas monográficas de Neurología: ¿Qué son y para qué sirven?	14	CURSO	Medicina; Enfermería	13
Publicaciones científicas y presentación de estudios de investigación (en inglés) - Edición 02	40	CURSO	Medicina; Enfermería; Farmacia; Fisioterapia; Logopedia; Nutrición Humana y Dietética; Óptica-Optometría; Psicología Clínica; Terapia Ocupacional	7
REDCAP aplicado a la investigación clínica - Edición 02	16	CURSO	Medicina; Enfermería; Fisioterapia; Terapia Ocupacional; Logopedia; Psicología Clínica; otros	7
Riesgos psicosociales: medidas preventivas frente a los diferentes factores de riesgo	5	CURSO	Personal sanitario y no sanitario	14
Riesgos y medidas preventivas en la manipulación de productos químicos y medicamentos peligrosos: Citotóxicos y Formaldehído	5	CURSO	Todo personal sanitario; Celadores	19
Seguridad y prevención de riesgos para nuevos profesionales de enfermería 2024 - Edición 01	5	CURSO	Enfermería	34
Seguridad y prevención de riesgos para nuevos profesionales de enfermería 2024 - Edición 02	5	CURSO	Enfermería	26
Seguridad y prevención de riesgos para nuevos TMSCAE 2024 - Edición 01	5	CURSO	Enfermería	15
Seguridad y prevención de riesgos para nuevos TMSCAE 2024 - Edición 02	5	CURSO	TMSCAE	9
Simulación ante el niño grave en Urgencias	10	CURSO	Enfermería; Medicina; TMSCAE	20

NOMBRE DE LA ACTIVIDAD	HORAS DURACIÓN	TIPO DE ACTIVIDAD	DIRIGIDO A	Nº ASISTENTES
Simulación clínica aplicada a la seguridad del paciente en contexto clínico	10	CURSO	Enfermería; Medicina; TMSCAE	18
Síndrome de Burnout en entornos sanitarios - Edición 01	20	CURSO	Sanitarios y no sanitarios	48
Síndrome de Burnout en entornos sanitarios - Edición 02	20	CURSO	Sanitarios y no sanitarios	48
Soporte Vital Básico Mixto 2024 - Edición 01	7,5	CURSO	Sanitarios y no sanitarios	22
Soporte vital básico mixto 2024 - Edición 02	7,5	CURSO	Sanitarios y no sanitarios	26
Soporte Vital Básico Mixto 2024 - Edición 03	7,5	CURSO	Sanitarios y no sanitarios	14
Soporte Vital Inmediato - 2024	25	CURSO	Enfermería; Medicina	21
Soporte Vital Inmediato 2024 - Edición 02	25	CURSO	Enfermería; Medicina	19
Soporte Vital Neonatal Avanzado 2024	13,5	CURSO	Enfermería; Medicina	22
Soporte Vital Neonatal Básico 2024	6	CURSO	Enfermería; TMSCAE	13
Técnicas en Urgencias	12	CURSO	Medicina	13
Terapias continuas de depuración extracorpórea (TCDE) para enfermería	12	CURSO	Medicina	30
Terapias continuas de depuración extracorpórea para intensivistas	8	CURSO	Medicina	9
Thinking out the box: resolución creativa de problemas en entornos sanitarios	15	CURSO	Sanitarios y no sanitarios	16
Transmisión de noticias difíciles y comunicación ante el final de la vida	10	CURSO	Enfermería; Fisioterapia; Farmacia; Logopedia; Medicina; Óptica-Optometría; Psicología Clínica; Terapia Ocupacional; TMSCAE	11
Triaje de prioridades en Urgencias. Sistema Manchester 2024 - Edición 01	8	CURSO	Enfermería	19
Triaje de prioridades en Urgencias: sistema Manchester - Edición 02	7	CURSO	Enfermería	18

NOMBRE DE LA ACTIVIDAD	HORAS DURACIÓN	TIPO DE ACTIVIDAD	DIRIGIDO A	Nº ASISTENTES
Tutorización de situaciones difíciles con residentes	5	CURSO	Medicina; Enfermería; Farmacia; Psicología Clínica	18
Utilización del aplicativo SELENE para TMSCAE 2024 - Edición 01	4	CURSO	TMSCAE	10
Utilización del aplicativo SELENE para TMSCAE 2024 - Edición 02	4	CURSO	TMSCAE	15
Valoración y cuidado de heridas: heridas y lesiones por humedad para enfermeras y TMSCAE - Edición 03	7,5	CURSO	Enfermería; TMSCAE	32
Valoración y manejo de las principales disfunciones del complejo abdomino-lumbo-pélvico	14	CURSO	Medicina; Enfermería	23
Ventilación no invasiva en el paciente pediátrico	10	CURSO	Medicina; Enfermería	22
I Jornada Cirugía-Endoscopia del Hospital Universitario Infanta Leonor. Difuminando fronteras entre Cirugía y Endoscopia Digestiva. Presente y futuro del abordaje mínimamente invasivo	7,25	JORNADA	Medicina; Enfermería; TMSCAE	79
I Jornada teórica-práctica de Disfagia en el HUIL	6,2	JORNADA	Medicina; Enfermería; TMSCAE; Logopedia	24
I Jornada de Innovación en Fracturas por Fragilidad	4,75	JORNADA	Medicina; Enfermería	92
I Jornada teórica de disfagia en el HUIL	6,2	JORNADA	Medicina; Enfermería; TMSCAE; Logopedia	91
II Jornada sobre actualización en Patología Digestiva 2024	9	JORNADA	Medicina; Enfermería	37
III Jornada Hospital Amable para la Persona Mayor: Puntos clave	6,6	JORNADA	Medicina; Enfermería	125
Innovación al Servicio de la Salud	16	JORNADA	Medicina; Enfermería; Fisioterapia; Farmacia; Logopedia; Óptica- Optometría; Terapia Ocupacional	64
Jornada de Innovación al Servicio de la Salud	16	JORNADA	Medicina; Enfermería; Terapia Ocupacional; Fisioterapia;	64

NOMBRE DE LA ACTIVIDAD	HORAS DURACIÓN	TIPO DE ACTIVIDAD	DIRIGIDO A	Nº ASISTENTES
			Psicología Clínica; otros	
Jornada de Coordinación entre Atención Primaria y Salud Mental en Vallecas: Abordaje conjunto del trastorno depresivo	4,5	JORNADA	Medicina	33
Jornada de Enfermedad Renal Crónica: claves para su abordaje en Atención Primaria	7	JORNADA	Medicina; Enfermería	85
Jornada de Investigación de Enfermería de Salud Mental	4,5	JORNADA	Medicina; Enfermería	61
Jornada síndrome post-uci en Atención Primaria	3	JORNADA	Medicina; Enfermería	9
Jornada sobre Actualización en Patología Digestiva 2024 - Edición 04	9	JORNADA	Medicina	35
VII Jornada Innovación de Ciencias de la Salud	7	JORNADA	Sanitarios y no sanitarios	274
Taller de monitorización y arritmias para enfermería - Edición 03	4	TALLER	Enfermería; TMSCAE	13
Taller de monitorización y arritmias para enfermería - Edición 04	4	TALLER	Enfermería; TMSCAE	12
A propósito de un caso en UCE-UHAD - Parte IV	1	Sesión Interna	Medicina	17
A propósito de un caso en Urgencias. Puntos de mejora	1	Sesión Interna	Medicina	15
A propósito de un caso UCE - UHAD - Parte I	1	Sesión Interna	Medicina	17
A propósito de un caso UCE - UHAD - Parte II	1	Sesión Interna	Medicina	16
A propósito de un caso UCE - UHAD - Parte III	1	Sesión Interna	Medicina	14
A propósito de un caso. Punto de mejora	1	Sesión Interna	Medicina	14
Accesos venosos	1	Sesión Interna	Enfermería; TMSCAE	17
Acogida nuevas Enfermería - Hosp 2F	1	Sesión Interna	Enfermería	6
Actuación en reacción alérgica a vacunas	2	Sesión Interna	Enfermería; Medicina; Residentes; TMSCAE	9
Actualización del manejo y cuidados de los catéteres de hemodiálisis	1	Sesión Interna	Enfermería; TMSCAE	30

NOMBRE DE LA ACTIVIDAD	HORAS DURACIÓN	TIPO DE ACTIVIDAD	DIRIGIDO A	Nº ASISTENTES
Actualización en el abordaje del paciente neurológico adulto	1	Sesión Interna	Medicina; Fisioterapia; Logopedia; Terapia Ocupacional; TMSCAE; Residentes	21
Actualización en lípidos	1	Sesión Interna	Medicina; Medicina; Residente	14
Actualización HVT - Urgencias y UHAD	1	Sesión Interna	Medicina	18
Actualización manejo SCA en Urgencias	1	Sesión Interna	Medicina	16
Actualización Protocolo RICA en REA	2	Sesión Interna	Enfermería; TMSCAE	12
Administración segura citostáticos - Hosp 2D	1	Sesión Interna	Enfermería	6
Administración segura de Alemtuzumab en paciente con EM	0,5	Sesión Interna	Enfermería; TMSCAE	9
Administración segura de hemoderivados 2024 - CEP Federica Montseny	1	Sesión Interna	Enfermería; TMSCAE	13
Administración segura de hemoderivados 2024 - Hosp 2A - Edición 01	1	Sesión Interna	Enfermería	39
Administración segura de hemoderivados 2024 - HVT	1	Sesión Interna	Enfermería; TMSCAE	10
Administración segura de hemoderivados 2024 - HOS1 HVT	1	Sesión Interna	Enfermería	7
Administración segura de hemoderivados 2024 - Unidad 2B - Edición 01	1	Sesión Interna	Enfermería; TMSCAE	6
Administración segura de hemoderivados 2024 - Unidad 3FO - Edición 01	1	Sesión Interna	Enfermería; TMSCAE	20
Administración segura de hemoderivados 2024 - Unidad AAEP - Edición 01	1	Sesión Interna	Enfermería; TMSCAE	49
Administración segura de medicamentos en Pediatría	1	Sesión Interna	Enfermería; TMSCAE	32
Administración y preparación de Risperidona inyectable de acción prolongada	1	Sesión Interna	Enfermería	12
Aerosolterapia y terapia nebulizada en VMI	1	Sesión Interna	Enfermería; TMSCAE	20
Alimentación; hidratación; higiene y cuidados de la boca en el paciente paliativo. Aspectos éticos;	2	Sesión Interna	Enfermería; TMSCAE	13

NOMBRE DE LA ACTIVIDAD	HORAS DURACIÓN	TIPO DE ACTIVIDAD	DIRIGIDO A	Nº ASISTENTES
legales y jurídicos en pacientes paliativos				
Análisis de los errores más frecuentes en la consulta de vacunas	1	Sesión Interna	Enfermería; Medicina; Residentes; TMSCAE	8
Angina inestable; abordaje óptimo desde Urgencias	1	Sesión Interna	Medicina	16
Antipsicóticos Depot	1	Sesión Interna	Enfermería	6
Aplicativo GRICODE - Unidad Satélite Volante	1	Sesión Interna	Enfermería; TMSCAE	7
APP manos seguras	1	Sesión Interna	Enfermería; Medicina; Residentes; TMSCAE	8
Asistencia a la transición y reanimación neonatal en paritorio	1	Sesión Interna	Enfermería; TMSCAE	15
Aspectos prácticos de CRIOEBUS - Parte I	1	Sesión Interna	Enfermería; Medicina; Residentes; TMSCAE	8
Aspectos prácticos de CRIOEBUS - Parte II	1	Sesión Interna	Enfermería; Medicina; Residentes; TMSCAE	7
Atopia y cicatrización - Edición 01	0,5	Sesión Interna	Enfermería; TMSCAE	11
Atopia y cicatrización - Edición 02	0,5	Sesión Interna	Enfermería; TMSCAE	7
Banco de sangre - Edición 01_Mañana	1	Sesión Interna	Enfermería; TMSCAE	14
Banco de sangre - Edición 01_Tarde	1	Sesión Interna	Enfermería; TMSCAE	12
Banco de sangre - Edición 02_Mañana	1	Sesión Interna	Enfermería; TMSCAE	8
Banco de sangre - Edición 02_Tarde	1	Sesión Interna	Enfermería; TMSCAE	6
Cadera Trident de Stryker	2	Sesión Interna	Enfermería; TMSCAE	7
Características y evolución de una cohorte de pacientes con amiloidosis cardiaca por TTR sin insuficiencia cardiaca	1	Sesión Interna	Medicina	12
Cesáreas / lactancia y alimentación en Pediatría	1	Sesión Interna	Enfermería; TMSCAE	40
Circuito quirúrgico para la persona mayor 2024 - 2E	0,5	Sesión Interna	Enfermería; TMSCAE	27
Circuito quirúrgico para la persona mayor 2024 - Anestesia y Urología	0,7	Sesión Interna	Medicina; Residentes	33
Circuito quirúrgico para la Persona Mayor 2024 -	1	Sesión Interna	Medicina; Residente	13

NOMBRE DE LA ACTIVIDAD	HORAS DURACIÓN	TIPO DE ACTIVIDAD	DIRIGIDO A	Nº ASISTENTES
Cirugía General y AP Digestivo				
Circuito quirúrgico para la persona mayor 2024 - Dermatología	0,4	Sesión Interna	Medicina; Residentes	13
Circuito quirúrgico para la persona mayor 2024 - Oftalmología	0,5	Sesión Interna	Medicina; Residentes	23
Circuito quirúrgico para la persona mayor 2024 - Traumatología	0,5	Sesión Interna	Medicina; Residentes	20
Circuito quirúrgico para la persona mayor - REA y QUIH	1	Sesión Interna	Enfermería; TMSCAE	48
Circuito quirúrgico para persona mayor 2024 - ORL	1	Sesión Interna	Medicina; Residentes	20
Circuitos en el bloque Quirúrgico	1	Sesión Interna	Enfermería; Medicina; Residente; TMSCAE	197
Código VISEM y sumisión química Urgencias mañana - Edición 01	1	Sesión Interna	Enfermería; TMSCAE	16
Código VISEM y sumisión química Urgencias mañana - Edición 02	1	Sesión Interna	Enfermería; TMSCAE	10
Código VISEM y sumisión química Urgencias mañana - Edición 02	1	Sesión Interna	Enfermería; TMSCAE	7
Código VISEM y sumisión química Urgencias tarde - Edición 01	1	Sesión Interna	Enfermería; TMSCAE	10
Código VISEM y sumisión química Urgencias tarde - Edición 02	1	Sesión Interna	Enfermería; TMSCAE	10
Código VISEM y sumisión química Urgencias tarde - Edición 03	1	Sesión Interna	Enfermería; TMSCAE	8
Cómo crear alertas bibliográficas	1	Sesión Interna	Medicina	21
Comparación de los resultados del tratamiento con sacubitril/valsartan frente a IECAs o ARA2 en pacientes con insuficiencia cardíaca tras la realización de un programa de Rehabilitación Cardíaca	1	Sesión Interna	Medicina	13
Compra pública de productos sanitarios	1	Sesión Interna	Grupo Gestión de Función Administrativa; Grupo Técnico Función Administrativa;	7

NOMBRE DE LA ACTIVIDAD	HORAS DURACIÓN	TIPO DE ACTIVIDAD	DIRIGIDO A	Nº ASISTENTES
			Grupo Administrativo; Auxiliar Administrativo	
Consulta de enfermería SAOS	1	Sesión Interna	Enfermería	16
Continuidad Asistencial	1	Sesión Interna	Enfermería; TMSCAE	28
Control subóptimo de la anticoagulación oral con antagonistas de la Vitamina K. ¿Debemos esperar seis meses para prescribir un anticoagulante oral de acción directa?	1	Sesión Interna	Medicina	9
Control y medidas de seguridad/calidad en el registro de temperatura de la unidad	0,5	Sesión Interna	TMSCAE	10
Criterios de multirresistencia a antimicrobianos	1	Sesión Interna	Enfermería; Medicina; Residentes	6
Cuestionario conocimientos HM pre	1	Sesión Interna	Enfermería; Medicina; Residentes	8
Cuidado de catéteres - 2D	0,5	Sesión Interna	Enfermería	8
Cuidado de catéteres - 2E	0,5	Sesión Interna	Enfermería	13
Cuidados al paciente con drenaje torácico - 2F	1	Sesión Interna	Enfermería	16
Cuidados asociados a VMNI (AIRVO Y V60) - Edición 01	0,5	Sesión Interna	Enfermería; TMSCAE	22
Cuidados de catéteres - 3F	0,5	Sesión Interna	Enfermería	15
Cuidados de enfermería al paciente de hospitalización 2E	2	Sesión Interna	Enfermería; TMSCAE	17
Cuidados de enfermería: Seguridad del paciente; inmovilización terapéutica, accesos vasculares	1	Sesión Interna	Enfermería; TMSCAE	42
Cuidados del paciente ostomizado	1,5	Sesión Interna	Enfermería; TMSCAE	16
Cuidados y tratamiento en el paciente con insuficiencia cardíaca	1	Sesión Interna	Enfermería; TMSCAE	27
Descripción, utilidades y manejo, de catéteres de vías centrales, medias y periféricas, y suturas	1	Sesión Interna	Grupo Gestión de Función Administrativa; Auxiliar Administrativo; Celador	12
Descripción, utilidades y manejo de materiales de	1	Sesión Interna	Grupo Gestión de Función Administrativa;	10

NOMBRE DE LA ACTIVIDAD	HORAS DURACIÓN	TIPO DE ACTIVIDAD	DIRIGIDO A	Nº ASISTENTES
recogida de fluidos, y otros materiales de enfermería			Grupo Administrativo; Auxiliar Administrativo	
Descripción, utilidades y manejo de materiales de traqueotomía e intubación	1	Sesión Interna	Grupo Gestión de Función Administrativa; Grupo Técnico Función Administrativa; Grupo Administrativo; Auxiliar Administrativo	11
Descripción, utilidades y manejo de materiales de Urología	1	Sesión Interna	Grupo Gestión de Función Administrativa; Grupo Administrativo; Auxiliar Administrativo; Celador	11
Descripción, utilidades y manejo de medias de comprensión, vendas de zinc y materiales de quirófano	1	Sesión Interna	Grupo Gestión de Función Administrativa; Grupo Técnico Función Administrativa; Grupo Administrativo; Auxiliar Administrativo; Celador	13
Desescalada Verbal	1	Sesión Interna	Enfermería; TMSCAE	14
Desinfección de alto nivel en el HUIL	1	Sesión Interna	Enfermería; Medicina; Residentes	6
Deterioro funcional en la hospitalización	1	Sesión Interna	Enfermería; TMSCAE	18
Disfagia en paciente crítico	1,5	Sesión Interna	Enfermería; TMSCAE	26
Eficacia uso Taurolock para el sellado de catéteres - Edición 01	0,5	Sesión Interna	Enfermería; TMSCAE	8
Eficacia uso Taurolock para el sellado de catéteres - Edición 02	0,5	Sesión Interna	Enfermería; TMSCAE	9
Ejercicio físico y envejecimiento	1	Sesión Interna	Enfermería; TMSCAE	15
El secreto para dejar de fumar	1,25	Sesión Interna	Personal sanitario y no sanitario	3
El trabajo de la Enfermería especialista en el HD de adultos y adolescente	1	Sesión Interna	Enfermería; TMSCAE	11
Encuesta sobre alimentación	1	Sesión Interna	Enfermería; TMSCAE	15

NOMBRE DE LA ACTIVIDAD	HORAS DURACIÓN	TIPO DE ACTIVIDAD	DIRIGIDO A	Nº ASISTENTES
Endograpadoras: Tipos y usos en Cirugía General	1	Sesión Interna	Enfermería; TMSCAE	26
Epidemiología y Prevención de Infecciones de Transmisión Sexual	1	Sesión Interna	Enfermería; Medicina; Residentes	8
Epidemiología y prevención de la Hepatitis	1	Sesión Interna	Enfermería; Medicina; Residentes	7
Epidemiología y prevención de TBC y Legionelosis	1	Sesión Interna	Enfermería; Medicina; Residentes	10
Epidemiología y prevención del Cáncer	1	Sesión Interna	Enfermería; Medicina; Residentes	7
Errores más frecuentes en el manejo del paciente politraumatizado	1	Sesión Interna	Medicina	13
Está en tus manos. Taller-Sesión Higiene de manos - Edición 01	1	Sesión Interna	Enfermería; Fisioterapia; Téc. Sup. Radiodiagnóstico; TMSCAE	10
Está en tus manos. Taller-Sesión Higiene de manos - Edición 02	1	Sesión Interna	Enfermería; Fisioterapia; Téc. Sup. Radiodiagnóstico; TMSCAE	17
Está en tus manos. Taller-Sesión Higiene de manos - Edición 03	1	Sesión Interna	Enfermería; Fisioterapia; Téc. Sup. Radiodiagnóstico; TMSCAE	8
Estimación de sangrado en paciente Obstétrica. Edición 01	1	Sesión Interna	Matrona; Medicina; Residentes; TMSCAE	7
Estimación de sangrado en paciente Obstétrica. Edición 02	1	Sesión Interna	Matrona; Medicina; Residentes; TMSCAE	6
Estimación de sangrado en paciente Obstétrica. Edición 03	1	Sesión Interna	Matrona; Medicina; Residentes; TMSCAE	11
Estimación de sangrado en paciente Obstétrica. Edición 04	1	Sesión Interna	Matrona; Medicina; Residentes; TMSCAE	7
Estimación de sangrado en paciente Obstétrica. Edición 05	1	Sesión Interna	Matrona; Medicina; Residentes; TMSCAE	14
Estimación de sangrado en paciente Obstétrica. Edición 06	1	Sesión Interna	Matrona; Medicina; Residentes; TMSCAE	10
Estudio Observación Higiene Manos 2023	1	Sesión Interna	Enfermería; Medicina; TMSCAE	7

NOMBRE DE LA ACTIVIDAD	HORAS DURACIÓN	TIPO DE ACTIVIDAD	DIRIGIDO A	Nº ASISTENTES
Evaluación de riesgos laborales y mediciones del Servicio de Radiodiagnóstico de HVTR	1	Sesión Interna	Técnico Prevención Riesgos Laborales	6
Férulas en Urgencias	1	Sesión Interna	Enfermería; TMSCAE	6
Formación básica en Selene para TMSCAE - Edición 01	0,5	Sesión Interna	TMSCAE	3
Formación básica en Selene para TMSCAE - Edición 02	0,5	Sesión Interna	TMSCAE	6
Funcionamiento y mantenimiento de respiradores y dispositivos manuales de ventilación en REA	2	Sesión Interna	Enfermería; TMSCAE	14
Fundamentos de la terapia continua de depuración extrarrenal	1,5	Sesión Interna	Enfermería	12
Gestión de camas	1	Sesión Interna	Enfermería; TMSCAE	21
Gestión emocional y autocuidado - Edición 01	1	Sesión Interna	Enfermería; TMSCAE	7
Gestión emocional y autocuidado - Edición 02	1	Sesión Interna	Enfermería; TMSCAE	3
Gestión emocional y autocuidado - Edición 03	1	Sesión Interna	Enfermería; TMSCAE	4
Gestión emocional y autocuidado - Edición 04	1	Sesión Interna	Enfermería; TMSCAE	5
Gestión emocional y autocuidado - Edición 05	1	Sesión Interna	Enfermería; TMSCAE	4
GRICODE - 2F	1	Sesión Interna	Enfermería; TMSCAE	9
GRICODE - 3F Obstetricia	1	Sesión Interna	Enfermería; TMSCAE	17
GRICODE - AAEP	1	Sesión Interna	Enfermería; TMSCAE	24
GRICODE - Consultas Externas y Preventiva	1	Sesión Interna	Enfermería; TMSCAE	25
GRICODE - Diálisis	1	Sesión Interna	Enfermería	25
GRICODE - Hospitalización 2E	1	Sesión Interna	Enfermería; TMSCAE	18
GRICODE - HVTR - Edición 01	1	Sesión Interna	Enfermería	8
GRICODE - HVTR - Edición 02	1	Sesión Interna	Enfermería	15
GRICODE - HVTR - Edición 03	1	Sesión Interna	Enfermería	9
GRICODE - Anestesia	0,5	Sesión Interna	Medicina; Residentes	16
GRICODE - Hosp 2A	1	Sesión Interna	Enfermería; TMSCAE;	22
GRICODE -Paritorio	1	Sesión Interna	Matrona	15

NOMBRE DE LA ACTIVIDAD	HORAS DURACIÓN	TIPO DE ACTIVIDAD	DIRIGIDO A	Nº ASISTENTES
Guantes sin látex	2	Sesión Interna	Enfermería; TMSCAE	25
Guías fibrilación auricular	1	Sesión Interna	Medicina	17
Higiene de manos - Consultas Externas y Preventiva	1	Sesión Interna	Enfermería; TMSCAE	52
Higiene de manos - Rehabilitación y Fisioterapia	1	Sesión Interna	Medicina; Fisioterapia; Logopedia; Terapia Ocupacional; Celador; Residentes; TMSCAE	13
Higiene de manos Hosp 2A - Edición 02	1	Sesión Interna	Enfermería; TMSCAE	18
Higiene de manos Hosp 2A - Edición 03	1	Sesión Interna	Enfermería; TMSCAE	34
Higiene de manos y evaluación de datos	1	Sesión Interna	Enfermería; TMSCAE	16
Higiene de manos - Consultas Externas y Preventiva	1	Sesión Interna	Enfermería; TMSCAE	28
Higiene de manos - Paritorio - Edición 01	1	Sesión Interna	Matrona; TMSCAE	14
Higiene de manos - Paritorio - Edición 02	1	Sesión Interna	Matrona; TMSCAE	20
Higiene de manos - Psiquiatría y Salud Mental	1	Sesión Interna	Enfermería; TMSCAE	37
Higiene de manos - URG - Edición 01	1	Sesión Interna	Enfermería; TMSCAE	14
Higiene de manos - URG - Edición 02	1	Sesión Interna	Enfermería; TMSCAE	6
Higiene de manos -URG - Edición 03	1	Sesión Interna	Enfermería; TMSCAE	16
Higiene de manos_URG - Edición 04	1	Sesión Interna	Enfermería; TMSCAE	17
Higiene de manos -URG - Edición 05	1	Sesión Interna	Enfermería; TMSCAE	8
Higiene de manos -URG - Edición 06	1	Sesión Interna	Enfermería; TMSCAE	7
Hipersensibilidad: anafilaxia; edema angioneurótico	1	Sesión Interna	Medicina	16
Hospital de Día de Pediatría	1	Sesión Interna	Enfermería; Residentes; TMSCAE	15
Hospital sin paredes. Tecnología	1	Sesión Interna	Medicina	16
IA en Ciencias de la Salud	1	Sesión Interna	Medicina; Auxiliar Administrativo	5
Incidentes de Seguridad del Paciente	1	Sesión Interna	Enfermería; Medicina; Residentes; TMSCAE	7

NOMBRE DE LA ACTIVIDAD	HORAS DURACIÓN	TIPO DE ACTIVIDAD	DIRIGIDO A	Nº ASISTENTES
Indicaciones de alto flujo en Urgencias	1	Sesión Interna	Medicina	16
Información aspirador ultrasónico cusa	2	Sesión Interna	Enfermería; TMSCAE	21
Iniciación a Critical Care y Selene en REA/URPA/CMA/UAM	2	Sesión Interna	Enfermería	9
Inmovilización terapéutica	1	Sesión Interna	Enfermería; TMSCAE	18
Instrumentación básica de COT para enfermería	2	Sesión Interna	Enfermería; TMSCAE	12
Interlocutor policial sanitario: Prevención de agresiones en el ámbito sanitario - Edición 01	1	Sesión Interna	Personal sanitario y no sanitario	35
Interlocutor policial sanitario: Prevención de agresiones en el ámbito sanitario - Edición 02	1	Sesión Interna	Personal sanitario y no sanitario	18
Introducción a las Prácticas de "No Hacer"	1	Sesión Interna	Enfermería	11
Isquemia mesentérica y colitis isquémica	1	Sesión Interna	Medicina	16
Lavado de manos	1	Sesión Interna	Medicina	12
Lavado e higiene de manos. Prácticas de no hacer - Neumología	1	Sesión Interna	Medicina; Residentes	17
Limpieza y desinfección	1	Sesión Interna	Enfermería; TMSCAE	14
Limpieza; montaje y calibración de respiradores	1	Sesión Interna	Enfermería; TMSCAE	27
Manejo de la distocia de hombros - Edición 01	1	Sesión Interna	Matrona; Medicina; Residentes; TMSCAE	6
Manejo de la distocia de hombros - Edición 02	1	Sesión Interna	Matrona; Medicina; Residentes; TMSCAE	6
Manejo de la distocia de hombros - Edición 03	1	Sesión Interna	Matrona; Medicina; Residentes; TMSCAE	3
Manejo de la distocia de hombros - Edición 04	1	Sesión Interna	Matrona; Medicina; Residentes; TMSCAE	7
Manejo de la distocia de hombros - Edición 05	1	Sesión Interna	Matrona; Medicina; Residentes; TMSCAE	5
Manejo de la distocia de hombros - Edición 07	1	Sesión Interna	Matrona; Medicina; Residentes; TMSCAE	6
Manejo de la distocia de hombros - Edición 08	1	Sesión Interna	Matrona; Medicina; Residentes; TMSCAE	5
Manejo de la distocia de hombros - Edición 09	1	Sesión Interna	Matrona; Medicina; Residentes; TMSCAE	5
Manejo de la distocia de hombros - Edición 11	1	Sesión Interna	Matrona; Medicina; Residentes; TMSCAE	2

NOMBRE DE LA ACTIVIDAD	HORAS DURACIÓN	TIPO DE ACTIVIDAD	DIRIGIDO A	Nº ASISTENTES
Manejo de la distocia de hombros - Edición 12	1	Sesión Interna	Matrona; Medicina; Residentes; TMSCAE	5
Manejo de la distocia de hombros - Edición 13	1	Sesión Interna	Matrona; Medicina; Residentes; TMSCAE	6
Manejo de la distocia de hombros - Edición 14	1	Sesión Interna	Matrona; Medicina; Residentes; TMSCAE	6
Manejo de la distocia de hombros - Edición 15	1	Sesión Interna	Matrona; Medicina; Residentes; TMSCAE	4
Manejo de la distocia de hombros - Edición 16	1	Sesión Interna	Matrona; Medicina; Residentes; TMSCAE	4
Manejo de pacientes con alteraciones de conducta en Urgencia - Edición 01	1	Sesión Interna	Enfermería; TMSCAE	8
Manejo de pacientes con alteraciones de conducta en Urgencia - Edición 02	1	Sesión Interna	Enfermería; TMSCAE	11
Manejo de pacientes con alteraciones de conducta en Urgencia - Edición 03	1	Sesión Interna	Enfermería; TMSCAE	7
Manejo de pacientes con alteraciones de conducta en Urgencia - Edición 04	1	Sesión Interna	Enfermería; TMSCAE	7
Manejo de situaciones de emergencias, urgencias y crisis en UHB	1	Sesión Interna	Enfermería; TMSCAE	15
Manejo del niño TEA	1	Sesión Interna	Enfermería; Medicina; Residentes; TMSCAE	28
Manejo del paciente con alteraciones de conducta en Urgencias - Edición 05	2	Sesión Interna	Enfermería; TMSCAE	9
Manejo del paciente con alteraciones de conducta en Urgencias - Edición 06	2	Sesión Interna	Enfermería; TMSCAE	7
Manejo del paciente con alteraciones de conducta en Urgencias - Edición 07	2	Sesión Interna	Enfermería; TMSCAE	4
Manejo del paciente con alteraciones de conducta en Urgencias - Edición 08	1	Sesión Interna	Enfermería; TMSCAE	8
Manejo del paciente con alteraciones de conducta en Urgencias - Edición 09	1	Sesión Interna	Enfermería; TMSCAE	11
Manejo del paciente de Salud Mental en Urgencias - Edición 01	1	Sesión Interna	Enfermería; TMSCAE	4
Manejo del paciente de Salud Mental en Urgencias - Edición 02	1	Sesión Interna	Enfermería; TMSCAE	7

NOMBRE DE LA ACTIVIDAD	HORAS DURACIÓN	TIPO DE ACTIVIDAD	DIRIGIDO A	Nº ASISTENTES
Manejo del paciente de Salud Mental en Urgencias - Edición 03	1	Sesión Interna	Enfermería; TMSCAE	9
Manejo del paciente de Salud Mental en Urgencias - Edición 04	1	Sesión Interna	Enfermería; TMSCAE	5
Manejo del paciente de Salud Mental en Urgencias - Edición 05	1	Sesión Interna	Enfermería; TMSCAE	6
Manejo del paciente de Salud Mental en Urgencias - Edición 06	1	Sesión Interna	Enfermería; TMSCAE	6
Manejo del paciente de Salud Mental en Urgencias - Edición 07	1	Sesión Interna	Enfermería; TMSCAE	9
Manejo del Tubo de tórax en el paciente quirúrgico	1	Sesión Interna	Enfermería; TMSCAE	8
Manejo electrobisturí - Edición 01	1,5	Sesión Interna	Enfermería; TMSCAE	20
Manejo en Urgencias de úlceras cutáneas: valoración inicial, criterios de ATB terapia e indicaciones de ingreso	1	Sesión Interna	Medicina	13
Manejo seguro del paciente pediátrico	1	Sesión Interna	Enfermería	29
Manejo Trastuzumab para enfermería - Edición 01	0,5	Sesión Interna	Enfermería; TMSCAE	10
Manejo Trastuzumab para enfermería - Edición 02	0,5	Sesión Interna	Enfermería; TMSCAE	4
Mapas de riesgo e informe sobre estudio observación de higiene de manos	0,75	Sesión Interna	Medicina; Residentes	6
Medidas de precaución estándar y basadas en la transmisión	1	Sesión Interna	Enfermería; TMSCAE	13
Metodología Enfermería en Selene II	1	Sesión Interna	Enfermería	8
Mimics del ictus	1	Sesión Interna	Medicina	17
Monitorización índice Biespectral (BIS®)	1,5	Sesión Interna	Enfermería; Medicina	23
Necesidades de cuidados paliativos	1	Sesión Interna	Enfermería; TMSCAE	12
No hacer en Neurología	1	Sesión Interna	Medicina	11
Norma ISO 179006	1	Sesión Interna	Enfermería; Medicina; Residentes	8
Novedades en arritmias y estimulación cardiaca 2024	1	Sesión Interna	Medicina	14

NOMBRE DE LA ACTIVIDAD	HORAS DURACIÓN	TIPO DE ACTIVIDAD	DIRIGIDO A	Nº ASISTENTES
Oportunidades de mejora en UCI	1	Sesión Interna	Enfermería; TMSCAE; Auxiliar Administrativo	17
Organización segura de la distribución de pacientes en Hosp 2A	1	Sesión Interna	Enfermería	20
Paciente Neurocrítico	1,5	Sesión Interna	Enfermería; TMSCAE	24
Papel actual de los fármacos inotrópicos en Urgencias	1	Sesión Interna	Medicina	16
Peculiaridades del trauma en el anciano	1	Sesión Interna	Medicina	18
Perfil neuropsiquiátrico en personas con demencia	1	Sesión Interna	Enfermería; Medicina; Residentes	9
Plan de humanización en Hosp 2A	1	Sesión Interna	TMSCAE	17
PNT termolabiles. Registro temperatura de nevera - Hosp 2A	1	Sesión Interna	TMSCAE	15
Por ti... 60 segundos. Higiene de manos	1	Sesión Interna	Enfermería; Fisioterapia; TMSCAE	11
Prácticas de no hacer	1	Sesión Interna	Medicina; Residentes	7
Precauciones estándar y basadas en la transmisión. Higiene de manos. Seguridad del paciente - Edición 01	1	Sesión Interna	Enfermería; TMSCAE	14
Precauciones estándar y basadas en la transmisión. Higiene de manos. Seguridad del paciente - Edición 02	1	Sesión Interna	Medicina	8
Preparación del paciente para la sala de marcapasos y nuevo formulario	1	Sesión Interna	Enfermería; TMSCAE	27
Preparación paciente para sala de marcapasos	1	Sesión Interna	Enfermería; TMSCAE	9
Preparación sala endoscopias y limpieza endoscopios	1	Sesión Interna	TMSCAE	11
Presentación de proyecto: Mindfulness aplicado a pacientes con ERCA	1	Sesión Interna	Enfermería; TMSCAE	25
Presentación ITC Enfermería de Salud Mental UCI	1	Sesión Interna	Enfermería; TMSCAE	8
Presentación nuevas mesas quirúrgicas MAQUET	2	Sesión Interna	Enfermería; TMSCAE	37

NOMBRE DE LA ACTIVIDAD	HORAS DURACIÓN	TIPO DE ACTIVIDAD	DIRIGIDO A	Nº ASISTENTES
Presentación resultados de la evaluación de riesgos psicosociales a profesionales de enfermería de Hosp 2B	1	Sesión Interna	Enfermería; TMSCAE	38
Presentación Escape Room Higiene Manos	1	Sesión Interna	Enfermería; Medicina; Residentes	6
Presentación Servicio de Mediación en el hospital	1	Sesión Interna	Enfermería; Medicina; TMSCAE	13
Prevención de contaminación de hemocultivos	1	Sesión Interna	Enfermería; TMSCAE	31
Prevención de la infección quirúrgica	1	Sesión Interna	Enfermería	31
Prevención y detección del deterioro funcional asociado a la hospitalización - HVT	2	Sesión Interna	Enfermería; TMSCAE	26
Prismalung - Eliminación extracorpórea de CO2	1	Sesión Interna	Enfermería; Medicina	12
Procedimiento de actuación ante proceso transfusional - Edición 01	1	Sesión Interna	Enfermería; TMSCAE	15
Procedimiento de actuación ante proceso transfusional - Edición 02	1	Sesión Interna	Enfermería; TMSCAE	6
Procedimiento y valoración de la fracción de FENO	1	Sesión Interna	Enfermería; Fisioterapia; TMSCAE	9
Proceso unidad de recuperación funcional	1,5	Sesión Interna	Enfermería; TMSCAE	11
Procesos de Continuidad Asistencial - Hosp 1ª y 2ª HVT	1	Sesión Interna	Enfermería; TMSCAE	18
Procesos de Continuidad Asistencial - Hosp 2D - Edición 01	1	Sesión Interna	Enfermería; TMSCAE	11
Procesos de Continuidad Asistencial - Hosp 2D - Edición 02	1	Sesión Interna	Enfermería; TMSCAE	12
Procesos de Continuidad Asistencial - Hosp 2E	1	Sesión Interna	Enfermería; TMSCAE	18
Procesos de Continuidad Asistencial - Hosp 2F	1	Sesión Interna	Enfermería; TMSCAE	17
Procesos de Continuidad Asistencial - Hosp 3ª y 4ª HVT	1	Sesión Interna	Enfermería; TMSCAE	21
Procesos de Continuidad Asistencial - Trabajo Social	1	Sesión Interna	Trabajo Social	3
Programación de dispositivos cardiacos ante una resonancia magnética	1	Sesión Interna	Medicina	10

NOMBRE DE LA ACTIVIDAD	HORAS DURACIÓN	TIPO DE ACTIVIDAD	DIRIGIDO A	Nº ASISTENTES
Protocolo de derivación y seguimiento de pacientes con tratamiento con iPCSK9 e Inclisiran desde Rehabilitación Cardíaca	1	Sesión Interna	Medicina	10
Protocolo Epilepsia en Urgencias	1	Sesión Interna	Medicina	15
Proyectos Zero: Bacteriemia Zero y Neumonía Zero	1,5	Sesión Interna	Enfermería; TMSCAE	13
Publicar en abierto	1	Sesión Interna	Medicina	11
Puntos clave en la asistencia del Box Vital	1	Sesión Interna	Medicina	20
QX app de anticoagulación, uso en bronoscopias	1	Sesión Interna	Enfermería; Medicina; Residentes; TMSCAE;	15
RCP Simulacro	1	Sesión Interna	Enfermería; TMSCAE	22
Recambio y Cuidados Sondas PEG - Edición 01	1	Sesión Interna	Enfermería; TMSCAE	18
Recogida de muestras de digestivo	1	Sesión Interna	Enfermería; TMSCAE	6
Recogida y etiquetación de exudados MIR PREP	1	Sesión Interna	Enfermería; TMSCAE	16
Reconocimiento Subdirección de Cuidados durante la sedación paliativa. Control sintomático en pacientes paliativos	2	Sesión Interna	Enfermería; TMSCAE	10
RED FLASH en cirugía en urgencias	2	Sesión Interna	Enfermería; TMSCAE	19
Referente de seguridad del paciente - Hosp 2F	1	Sesión Interna	Enfermería; TMSCAE	22
Referente de seguridad del paciente - Psiquiatría	1	Sesión Interna	Psicología Clínica; Medicina; Residentes	18
Referentes del Hospital Amable	1	Sesión Interna	Enfermería; TMSCAE	19
Repaso fiebre hemorrágica Crimea-Congo	1	Sesión Interna	Enfermería; TMSCAE	32
Resultados encuestas Rate-Now en el Servicio de Cardiología	1	Sesión Interna	Medicina	16
Revisión y evaluación del riesgo psicosocial - Hosp 2B	1	Sesión Interna	Enfermería; TMSCAE; Técnico Prevención Riesgos Laborales	6
Revisión de casos clínicos VG	1	Sesión Interna	Medicina	14

NOMBRE DE LA ACTIVIDAD	HORAS DURACIÓN	TIPO DE ACTIVIDAD	DIRIGIDO A	Nº ASISTENTES
Salud y Seguridad en endoscopias	1	Sesión Interna	Enfermería; TMSCAE	34
Sedación inhalatoria en UCI	1	Sesión Interna	Enfermería; TMSCAE	22
Segregación de residuos en la Unidad de Diálisis	1	Sesión Interna	Enfermería; Medicina; Residente; TMSCAE	18
Seguridad del Paciente - UCI	1	Sesión Interna	Enfermería; TMSCAE	20
Seguridad del Paciente - Urgencias	1	Sesión Interna	Medicina	5
Seguridad del Paciente en el proceso transfusional -HVT - Edición 01	1	Sesión Interna	Enfermería	10
Seguridad del Paciente en el proceso transfusional - HVT - Edición 02	1	Sesión Interna	Enfermería	9
Seguridad del Paciente en higiene de manos	1,5	Sesión Interna	Medicina; Fisioterapia; Logopedia; Terapia Ocupacional; TMSCAE; Residentes	22
Seguridad del Paciente en las transfusiones sanguíneas - Preventiva	1	Sesión Interna	Enfermería; Medicina; Residentes	6
Seguridad del Paciente en sala de marcapasos: preparación y cuidados	1	Sesión Interna	Enfermería; TMSCAE	33
Seguridad del Paciente y asesoramiento jurídico al profesional en las trasfusiones	1	Sesión Interna	Enfermería; TMSCAE	17
Seguridad del Paciente: Actuación de enfermería ante hemorragia obstétrica	0,5	Sesión Interna	Enfermería; TMSCAE	19
Seguridad del Paciente: Administración segura de hemoderivados 2024 - Consultas Externas y Medicina Preventiva - Edición 01	1	Sesión Interna	Enfermería	37
Seguridad del Paciente: Administración segura de hemoderivados 2024 - Diálisis y HDM - Edición 01	1	Sesión Interna	Enfermería; TMSCAE	21
Seguridad del Paciente: Administración segura de hemoderivados 2024 - Diálisis y HDM - Edición 02	1	Sesión Interna	Enfermería; TMSCAE	20
Seguridad del Paciente: Administración segura de hemoderivados 2024 - Hosp 2C - Edición 01	1	Sesión Interna	Enfermería	11

NOMBRE DE LA ACTIVIDAD	HORAS DURACIÓN	TIPO DE ACTIVIDAD	DIRIGIDO A	Nº ASISTENTES
Seguridad del Paciente: Administración segura de hemoderivados 2024 - Hosp 2C - Edición 02	1	Sesión Interna	Enfermería	6
Seguridad del Paciente: Administración segura de hemoderivados 2024 -Hosp 2C - Edición 02	1	Sesión Interna	Enfermería	7
Seguridad del Paciente: Administración segura de hemoderivados 2024 -Hosp 2D -Edición 01	1	Sesión Interna	Enfermería; TMSCAE	9
Seguridad del Paciente: Administración segura de hemoderivados 2024 -Hosp 2E	1	Sesión Interna	Enfermería; TMSCAE	25
Seguridad del Paciente: Administración segura de hemoderivados 2024 - Hosp 2F -Edición 01	1	Sesión Interna	Enfermería; TMSCAE	32
Seguridad del Paciente: Administración segura de hemoderivados 2024 - Paritorio - Edición 01	1	Sesión Interna	Matrona; TMSCAE	20
Seguridad del Paciente: Administración segura de hemoderivados 2024 - Quirófano - Edición 01	1	Sesión Interna	Enfermería	35
Seguridad del Paciente: Administración segura de hemoderivados 2024 - REA - Edición 01	1	Sesión Interna	Enfermería; TMSCAE	18
Seguridad del Paciente: Administración segura de hemoderivados 2024 - REA - Edición 02	1	Sesión Interna	Enfermería; TMSCAE	7
Seguridad del Paciente: Administración segura de hemoderivados 2024 - Referentes	1	Sesión Interna	Enfermería; TMSCAE	26
Seguridad del Paciente: Administración segura de hemoderivados 2024_Satélite Volante	1	Sesión Interna	Enfermería; TMSCAE;	19
Seguridad del Paciente: Administración segura de hemoderivados 2024 - UCI - Edición 01	1	Sesión Interna	Enfermería; TMSCAE	37
Seguridad del Paciente: Administración segura de hemoderivados 2024 -	1	Sesión Interna	Enfermería; TMSCAE	22

NOMBRE DE LA ACTIVIDAD	HORAS DURACIÓN	TIPO DE ACTIVIDAD	DIRIGIDO A	Nº ASISTENTES
Urgencias y UHAD - Edición 02				
Seguridad del Paciente: Administración segura de hemoderivados 2024 - Urgencias y UHAD - Edición 03	1	Sesión Interna	Enfermería; TMSCAE	15
Seguridad del paciente: Administración segura de medicación - Hosp 2B	2	Sesión Interna	Enfermería	3
Seguridad del Paciente: Análisis de riesgos AMFE	1	Sesión Interna	Enfermería; F.E.A; Fisioterapia; TMSCAE	23
Seguridad del Paciente: Conceptos básicos. Aproximación inicial	1	Sesión Interna	Medicina; Fisioterapia; Logopedia; Terapia Ocupacional; TMSCAE; Residentes	50
Seguridad del Paciente: Conceptos claves. CISEMadrid	1	Sesión Interna	Medicina; Enfermería; TMSCAE	7
Seguridad del paciente: Higiene de manos - UCI	1	Sesión Interna	Enfermería; TMSCAE	30
Seguridad del Paciente: Identificación en la administración de medicamentos	1	Sesión Interna	Enfermería; TMSCAE	23
Seguridad del Paciente: Indicadores de seguridad en Cardiología	1	Sesión Interna	Medicina	12
Seguridad del Paciente: Mapa de riesgos de procesos críticos - Edición 01	1	Sesión Interna	Medicina; Residente	7
Seguridad del Paciente: Mapa de riesgos de procesos críticos - Edición 02	1	Sesión Interna	Medicina; Residentes	13
Seguridad del Paciente: Prácticas de no hacer	1	Sesión Interna	Medicina;	14
Seguridad del Paciente: Prácticas de no hacer	1	Sesión Interna	Medicina; Residentes	13
Seguridad del Paciente: Prácticas de no hacer	0,3	Sesión Interna	Medicina; Óptico-Optometrista; Residente	15
Seguridad del Paciente: Prácticas de no hacer	1	Sesión Interna	Medicina; Enfermería; Fisioterapia; Otro personal sanitario; TMSCAE	23
Seguridad del Paciente: Prácticas seguras en el manejo del Screening Auditivo Neonatal	1	Sesión Interna	Enfermería; Medicina; Residentes	21

NOMBRE DE LA ACTIVIDAD	HORAS DURACIÓN	TIPO DE ACTIVIDAD	DIRIGIDO A	Nº ASISTENTES
Seguridad del Paciente: Preparación y administración segura de medicamentos	1	Sesión Interna	Enfermería; TMSCAE	10
Seguridad del paciente: Preparación y administración segura de medicamentos - Hosp 2A	1	Sesión Interna	Enfermería	29
Seguridad del Paciente: Revisión carro de paradas	1	Sesión Interna	Enfermería; TMSCAE	13
Seguridad del Paciente: Situación actual de SP y tabla de seguimiento de actuaciones en el Servicio	1	Sesión Interna	Medicina; Residente	7
Seguridad del Paciente: Taller CISEM - Rehabilitación	1	Sesión Interna	Medicina; Residentes	6
Seguridad del paciente: Últimas recomendaciones	1	Sesión Interna	Enfermería; Medicina; Residentes; TMSCAE	8
Seguridad del Paciente: Uso de CISEM 2024 - Edición 01	1,5	Sesión Interna	Enfermería; F.E.A; TMSCAE	48
SELENE aplicado a Urgencias - Edición 01	1	Sesión Interna	Enfermería	3
SELENE aplicado a Urgencias - Edición 02	1	Sesión Interna	Enfermería	3
SELENE aplicado a urgencias - Edición 03	1	Sesión Interna	Enfermería; TMSCAE	3
Sesión bibliográfica	1	Sesión Interna	Medicina	20
Sesión colocación equipo protección individual - URG - Edición 01	1	Sesión Interna	Enfermería; TMSCAE	14
Sesión colocación equipo protección individual - URG - Edición 02	1	Sesión Interna	Enfermería; TMSCAE	13
Sesión colocación equipo protección individual - URG - Edición 03	1	Sesión Interna	Enfermería; TMSCAE	7
Sesión colocación equipo protección individual - URG - Edición 04	1	Sesión Interna	Enfermería; TMSCAE	7
Sesión colocación equipo protección individual - URG - Edición 05	1	Sesión Interna	Enfermería; TMSCAE	5
Sesión colocación equipo protección individual - URG - Edición 07	1	Sesión Interna	Enfermería; TMSCAE	3
Sesión colocación equipo protección individual - URG - Edición 08	1	Sesión Interna	Enfermería; TMSCAE	5

NOMBRE DE LA ACTIVIDAD	HORAS DURACIÓN	TIPO DE ACTIVIDAD	DIRIGIDO A	Nº ASISTENTES
Sesión de Calidad al Servicio de Urgencias - Edición 01	1	Sesión Interna	Medicina	25
Sesión de Calidad al servicio de Urgencias - Edición 02	1	Sesión Interna	Medicina	18
Sesión de diagnóstico y manejo de dispositivos cardíacos en Urgencias	1	Sesión Interna	Medicina	12
Sesión de mortalidad. Segundo semestre 2023	1	Sesión Interna	Medicina	12
Sesión de sedación de pacientes paliativos en Urgencias	1	Sesión Interna	Medicina	25
Sesión de seguridad: Informe higiene de manos 2023	1	Sesión Interna	Enfermería; TMSCAE	18
Sesión formativa IT-WEB: Implantación de emisión de bajas médicas	0,75	Sesión Interna	Medicina	242
Sesión práctica de la historia clínica informatizada Selene	1	Sesión Interna	Enfermería; TMSCAE	18
Sesión practica metodología enfermera en Selene	1	Sesión Interna	Enfermería	8
Sesión reversión curso IRAS DGSP	2	Sesión Interna	Enfermería; Medicina; Residentes	8
Sesión reversión curso vacunas H12 Octubre	1	Sesión Interna	Enfermería; Medicina; Residentes	7
Sesión sobre Seguridad del Paciente y aplicación CISEM	2	Sesión Interna	Enfermería; TMSCAE	12
Sesión teórica-práctica de triaje en Pediatría - Edición 01	2	Sesión Interna	Enfermería	10
Sesión teórica-práctica de triaje en Pediatría - Edición 01	2	Sesión Interna	Enfermería	8
Sesión URF (Unidad de Recuperación Funcional)	2	Sesión Interna	Enfermería; TMSCAE	11
Sesión VISEM y sumisión química_URG - Edición 01	1	Sesión Interna	Enfermería; TMSCAE	12
Sesión VISEM y sumisión química_URG - Edición 02	1	Sesión Interna	Enfermería; TMSCAE	8
Sesión VISEM y sumisión química_URG - Edición 03	1	Sesión Interna	Enfermería; TMSCAE	6
Sesión VISEM y sumisión química_URG - Edición 04	1	Sesión Interna	TMSCAE	10
Sesión VISEM y sumisión química_URG - Edición 05	1	Sesión Interna	Enfermería; TMSCAE	6

NOMBRE DE LA ACTIVIDAD	HORAS DURACIÓN	TIPO DE ACTIVIDAD	DIRIGIDO A	Nº ASISTENTES
Sesión VISEM y sumisión química_URG - Edición 06	1	Sesión Interna	Enfermería; TMSCAE	9
Sesión VISEM y sumisión química_URG - Edición 07	1	Sesión Interna	Enfermería; TMSCAE	9
Sesión VISEM y sumisión química_URG - Edición 08	1	Sesión Interna	Enfermería; TMSCAE	6
Sipavibart: Uso compasivo	1	Sesión Interna	Enfermería; Medicina; Residentes	7
Sistema de información cardiológica MUSE e implantación nuevos electrocardiógrafos. Sesión de seguridad	1	Sesión Interna	Enfermería; TMSCAE	29
SP. PNT para prescripción segura de medicamentos	1	Sesión Interna	Medicina	13
Taller de higiene de manos 2024 - Diálisis	1	Sesión Interna	Enfermería; TMSCAE	33
Taller de higiene de manos - Referentes médicos HVT	1	Sesión Interna	Medicina; Residentes	12
Taller cómo actuar en situaciones de emergencia en HVT - Edición 01	2	Sesión Interna	Enfermería; F.E.A; Fisioterapia; Téc. Sup. Radiodiagnóstico; TMSCAE; Celador; Residentes	22
Taller cómo actuar en situaciones de emergencia en HVT - Edición 02	2	Sesión Interna	Enfermería; F.E.A; Fisioterapia; Téc. Sup. Radiodiagnóstico; TMSCAE; Celador; Residentes	30
Taller cómo actuar en situaciones de emergencia en HVT - Edición 03	2	Sesión Interna	Enfermería; F.E.A; Fisioterapia; Téc. Sup. Radiodiagnóstico; TMSCAE; Celador; Residentes	32
Taller de higiene de manos 2024 - Referentes Enfermería	1	Sesión Interna	Enfermería	21
Taller de higiene de manos 2024 - Referentes médicos	1,5	Sesión Interna	Medicina	25
Taller de higiene de manos 2024 - Referentes TMSCAE	1,5	Sesión Interna	TMSCAE	16
Taller de contención mecánica en Urgencias - Edición 01	2	Sesión Interna	Enfermería; TMSCAE	7
Taller de contención mecánica en Urgencias - Edición 02	2	Sesión Interna	Enfermería; TMSCAE	5
Taller de higiene de manos 2024 - Hosp 3F	1	Sesión Interna	Enfermería; TMSCAE	26

NOMBRE DE LA ACTIVIDAD	HORAS DURACIÓN	TIPO DE ACTIVIDAD	DIRIGIDO A	Nº ASISTENTES
Taller de higiene de manos 2024 - Anestesia - Edición 01	1	Sesión Interna	Medicina	20
Taller de higiene de manos 2024 - Área Pediátrica	1	Sesión Interna	Enfermería; TMSCAE	63
Taller de higiene de manos 2024 - Cardiología	1	Sesión Interna	Medicina	12
Taller de higiene de manos 2024 - CEP Federica Montseny	1	Sesión Interna	Enfermería; Fisioterapia; TMSCAE	12
Taller de higiene de manos 2024 - CEP Vicente Soldevilla	1	Sesión Interna	Enfermería; Terapia Ocupacional; Celador; TMSCAE	13
Taller de higiene de manos 2024 - Cirugía General	1	Sesión Interna	Medicina; Residente	20
Taller de higiene de manos 2024 - Consultas Externas - Edición 01	1	Sesión Interna	Enfermería; TMSCAE	25
Taller de higiene de manos 2024 - Consultas Externas - Edición 02	1	Sesión Interna	Enfermería; TMSCAE	18
Taller de higiene de manos 2024 - CSM PV.PSQ - Edición 01	1	Sesión Interna	Psicología Clínica; Medicina; Residentes; Trabajo Social	25
Taller de higiene de manos 2024 - CSM Villa de Vallecas	1	Sesión Interna	Psicología Clínica; Medicina; Residentes; Trabajo Social	6
Taller de higiene de manos 2024 - Dermatología - Edición 01	1	Sesión Interna	Medicina; Residentes	13
Taller de higiene de manos 2024 - Digestivo - Edición 01	1	Sesión Interna	Medicina; Residentes	21
Taller de higiene de manos 2024 - Endocrinología - Edición 01	1	Sesión Interna	Medicina; Nutricionista; Residente	8
Taller de higiene de manos 2024 - Geriatria - Edición 01	1	Sesión Interna	Enfermería; Medicina; Residentes	12
Taller de higiene de manos 2024 - HdD - Edición 01	0,5	Sesión Interna	Enfermería; TMSCAE	11
Taller de higiene de manos 2024 - HdD - Edición 02	0,5	Sesión Interna	Enfermería; TMSCAE	8
Taller de higiene de manos 2024 - HOS1 - Edición 01	1	Sesión Interna	Enfermería; Celador; TMSCAE	16
Taller de higiene de manos 2024 - HOS2 - Edición 01	1	Sesión Interna	Enfermería; Celador; TMSCAE	16
Taller de higiene de manos 2024 - HOS3 - Edición 01	1	Sesión Interna	Enfermería; Celador; TMSCAE	19

NOMBRE DE LA ACTIVIDAD	HORAS DURACIÓN	TIPO DE ACTIVIDAD	DIRIGIDO A	Nº ASISTENTES
Taller de higiene de manos 2024 - HOS4 - Edición 01	1	Sesión Interna	Enfermería; Celador; TMSCAE	26
Taller de higiene de manos 2024 - Hosp 2F	1	Sesión Interna	Enfermería; TMSCAE	21
Taller de higiene de manos 2024 - Medicina Intensiva - Edición 01	1	Sesión Interna	Medicina; Residentes	12
Taller de higiene de manos 2024 - Medicina Interna - Edición 01	0,75	Sesión Interna	Medicina; Residente	16
Taller de higiene de manos 2024 - Nefrología - Edición 01	0,75	Sesión Interna	Medicina; Residente	6
Taller de higiene de manos 2024 - Oncología - Edición 01	1	Sesión Interna	Medicina; Residente	8
Taller de higiene de manos 2024 - Otorrinolaringología - Edición 01	1	Sesión Interna	Medicina; Residentes	19
Taller de higiene de manos 2024 - Rehabilitación	1	Sesión Interna	Medicina; Fisioterapia; Logopedia; Terapia Ocupacional; TMSCAE; Residentes	19
Taller de higiene de manos 2024 - Salud Mental - Edición 02	1	Sesión Interna	Enfermería; TMSCAE	13
Taller de higiene de manos 2024 - Salud Mental - Edición 03	1	Sesión Interna	Enfermería; TMSCAE	12
Taller de higiene de manos 2024 - SPRL - Edición 01	1	Sesión Interna	Enfermería; Medicina; Residentes; Grupo Administrativo; Técnico Prevención Riesgos Laborales	18
Taller de higiene de manos 2024 - UCI - Edición 01	1	Sesión Interna	Enfermería; TMSCAE	23
Taller de higiene de manos 2024 - Urgencias - Edición 01	1	Sesión Interna	Medicina	12
Taller de higiene de manos 2024 - Urgencias - Edición 02	1	Sesión Interna	Medicina	12
Taller de higiene de manos 2024 - Urgencias - Edición 03	1	Sesión Interna	Medicina	4
Taller de higiene de manos 2024 - Urgencias - Edición 04	1	Sesión Interna	Medicina	8
Terapia continua de depuración extrarrenal.	2	Sesión Interna	Enfermería	14

NOMBRE DE LA ACTIVIDAD	HORAS DURACIÓN	TIPO DE ACTIVIDAD	DIRIGIDO A	Nº ASISTENTES
Anticoagulación regional con citrato				
Terapia de presión negativa (TPN)	1	Sesión Interna	Enfermería; TMSCAE	19
Terapia de presión negativa (TPN)	1	Sesión Interna	Enfermería; TMSCAE	15
Terapia Electroconvulsiva	1	Sesión Interna	Enfermería; TMSCAE	14
Terapia nebulizada (Aerogen®)	1	Sesión Interna	Enfermería	25
Terapias continuas de depuración extrarrenal - Sesión 01	2	Sesión Interna	Enfermería	27
Terapias continuas de depuración extrarrenal - Sesión 02	2	Sesión Interna	Enfermería	26
Terapias continuas de depuración extrarrenal - Sesión 03	2	Sesión Interna	Enfermería	25
Terapias continuas de depuración extrarrenal - Sesión 04	2	Sesión Interna	Enfermería	24
Terapias continuas de depuración extrarrenal - Sesión 05	2	Sesión Interna	Enfermería	21
Terapias continuas de depuración extrarrenal - Sesión 06	2	Sesión Interna	Enfermería	23
Tipado molecular ante posibles brotes en el CNM	1	Sesión Interna	Enfermería; Medicina; Residentes	6
Trabajo Social: Resultado de las ITC de mayores de 65 años generadas desde Urgencias	1	Sesión Interna	Medicina	53
Transfusión de sangre - Urgencias - Edición 01	1	Sesión Interna	Enfermería; TMSCAE	8
Transfusión de sangre - Urgencias - Edición 01	1	Sesión Interna	Enfermería; TMSCAE	4
Transfusión de sangre - Urgencias - Edición 02	1	Sesión Interna	Enfermería; TMSCAE	7
Transfusión de sangre - Urgencias - Edición 03	1	Sesión Interna	Enfermería; TMSCAE	9
Transfusión de sangre - Urgencias - Edición 04	1	Sesión Interna	Enfermería; TMSCAE	6
Transfusión de sangre - Urgencias - Edición 05	1	Sesión Interna	Enfermería; TMSCAE	8
Transfusión de sangre - Urgencias - Edición 06	1	Sesión Interna	Enfermería; TMSCAE	10

NOMBRE DE LA ACTIVIDAD	HORAS DURACIÓN	TIPO DE ACTIVIDAD	DIRIGIDO A	Nº ASISTENTES
Transfusión de sangre - Urgencias - Edición 07	1	Sesión Interna	Enfermería; TMSCAE	4
Transfusión de sangre - Urgencias - Edición 08	1	Sesión Interna	Enfermería; TMSCAE	5
Trastorno esquizoafectivo. Ronda de preguntas	1	Sesión Interna	Enfermería; TMSCAE	13
Tratamiento de EPOC: Terapia de inhaladores	1	Sesión Interna	Medicina	15
Traumatismo Craneoencefálico en Pediatría	1	Sesión Interna	Enfermería; TMSCAE	20
Unidad de Hospitalización a Domicilio (UHAD) del Hospital Infantil Universitario Niño Jesús	1	Sesión Interna	Enfermería; TMSCAE	25
Uso básico de consola; pack y lentes B&L	2	Sesión Interna	Enfermería; TMSCAE	29
Uso de terapia de presión negativa en heridas	1	Sesión Interna	Enfermería; TMSCAE	22
Uso y beneficios medias neumáticas VenaFlow	1	Sesión Interna	Enfermería; TMSCAE	42
Uso y cuidados de línea media y PICC UH2F	0,5	Sesión Interna	Enfermería	15
Uso y cuidados del PICC y línea media - Hosp 2A	0,5	Sesión Interna	Enfermería; TMSCAE	20
Uso y cuidados del PICC y línea media - HVT 1ª y 2ª - Edición 01	1	Sesión Interna	Enfermería	15
Uso y cuidados del PICC y línea media - HVT 3ª y 4ª - Edición 02	1	Sesión Interna	Enfermería	4
Vacunación VRS en adultos	1	Sesión Interna	Enfermería; Medicina; Residentes; TMSCAE	5
Validación de medicación Urgencias - Edición 01	1	Sesión Interna	Enfermería; TMSCAE	11
Validación de medicación Urgencias - Edición 02	1	Sesión Interna	Enfermería; TMSCAE	6
Validación medicación en SELENE - Urgencias - Edición 01	1	Sesión Interna	Enfermería; TMSCAE	12
Validación medicación en SELENE - Urgencias - Edición 02	1	Sesión Interna	Enfermería; TMSCAE	19
Validación medicación en SELENE - Urgencias - Edición 03	1	Sesión Interna	Enfermería; TMSCAE	30

NOMBRE DE LA ACTIVIDAD	HORAS DURACIÓN	TIPO DE ACTIVIDAD	DIRIGIDO A	Nº ASISTENTES
Validación medicación en SELENE - Urgencias - Edición 04	1	Sesión Interna	Enfermería; TMSCAE	5
Validación medicación en SELENE - Urgencias - Edición 05	1	Sesión Interna	Enfermería; TMSCAE	8
Validación medicación en SELENE - Urgencias - Edición 06	1	Sesión Interna	Enfermería; TMSCAE	8
Ventilación mecánica no invasiva (VMNI) - Hosp 2E	1	Sesión Interna	Enfermería; TMSCAE	25
Ventilación y manejo de V60 en Pediatría	1	Sesión Interna	Enfermería; TMSCAE	18
Vía clínica de artroplastia de MMII	1	Sesión Interna	Enfermería; TMSCAE	18
Violencia contra las personas mayores: Consideraciones y detección en Urgencias	1	Sesión Interna	Medicina	15
Violencia escolar	1	Sesión Interna	Enfermería; TMSCAE	15
VISEM/SQ en urgencias	1	Sesión Interna	Enfermería; TMSCAE	9
Zotero	1	Sesión Interna	Medicina	13

SESIONES CLÍNICAS

FECHA	TEMA	SERVICIO/SECCIÓN
GENERALES		
10/01/2024	Angioedema de úvula grave recidivante	Alergología Urgencias Hospitalarias Farmacia Hospitalaria
17/01/2024	Apúntate a prevenir fracturas. Estrenamos Circuito FLS	Medicina Física y Rehabilitación Cirugía Ortopédica y Traumatología
07/02/2024	Riesgo cardiovascular: El bueno, el feo y el malo	Farmacia Hospitalaria Medicina Interna
14/02/2024	Adenopatías mediastínicas: ¿Y si las congelamos?	Neumología Anatomía Patológica
21/02/2024	Optimización del tratamiento antibiótico 2024	Microbiología Farmacia Hospitalaria Medicina Interna Medicina Intensiva
06/03/2024	Atención conjunta del enfermo oncológico crítico	Medicina Intensiva Oncología
13/03/2024	Lesión pulmonar asociada a la transfusión: Un problema que nos afecta a todos	Hematología y Hemoterapia

		Medicina Intensiva
20/03/2024	NEFROTOX, una App marca HUIL, a la cabecera del paciente	Nefrología
03/04/2024	Trabajo con pacientes, ¿Me vacuno de Gripe?	Medicina del Trabajo
10/04/2024	Proceso del paciente ostomizado: A propósito de un caso	Enfermería
17/04/2024	Trastornos neuropsiquiátricos agudos en la infancia	Pediatría Psiquiatría
08/05/2024	Del Valle del Kas a Europa: Todo empieza en una nanomolécula	Cirugía Ortopédica y Traumatología
05/06/2024	Manejo urgente de la obstrucción de intestino grueso	Cirugía General y del Aparato Digestivo Aparato Digestivo Radiodiagnóstico
19/06/2024	¿Control por su Médico de Atención Primaria (MAP)?	Medicina Familiar y Comunitaria
25/09/2024	Unidad de Experiencia del Paciente: Un proyecto pionero de mi hospital	Continuidad Asistencial
02/10/2024	Aprendiendo a desaprender. Prácticas de no hacer y cómo llevarlas a cabo	Comité de Adecuación de Práctica Clínica
09/10/2024	Prevención en Salud Mental	Psiquiatría
16/10/2024	Nuestro hospital hermano en Dangbo. 10 años de actividad solidaria en la República de Benín	Cirugía General y del Aparato Digestivo Cooperación internacional
23/10/2024	Circuitos en el bloque Quirúrgico	Medicina Preventiva y Salud Pública Enfermería
06/11/2024	Programa multidisciplinar de manejo de la insuficiencia cardíaca crónica en el Hospital Universitario Infanta Leonor: Historia, presente y futuro	Cardiología
13/11/2024	Hemorragia masiva en paciente gestante	Obstetricia y Ginecología Urología Anestesia y Reanimación Cirugía General y del Aparato Digestivo
20/11/2024	Proyecto Hospital Cardioprotegido. Atención Integral de la Parada Cardíaca	Medicina Intensiva Farmacia Hospitalaria
11/12/2024	¡Poco hecho, en su punto...o quemado! Síndrome de Burnout en el profesional sanitario	Oncología Psiquiatría
18/12/2024	Presbiacusia, un aspecto del envejecimiento y un reto para la calidad de vida	Otorrinolaringología

EXTRAORDINARIAS

24/01/2024	MTBVAC candidato a vacuna contra la tuberculosis entrando en ensayos clínicos de eficacia	Urgencias
22/05/2024	Prevalencia de desnutrición en planta de hospitalización en nuestro centro. Resultados del "Nutrition Day"	Endocrinología y Nutrición Enfermería
29/05/2024	Crisis sanitaria en Gaza. Apoyo a los profesionales de salud	Médicos del Mundo

21/11/2024	Semana mundial de la resistencia a antibióticos. Epidemiología local y tratamiento de las infecciones por Enterococcus Faecium resistente a vancomicina, bacilos Gram negativos multirresistentes y Clostridioides Difficile	Microbiología Medicina Interna Medicina Intensiva
04/12/2024	Vivir con ella. La convivencia con una enfermedad degenerativa	Enfermedades degenerativas. Ponente externo



Investigación: I+D+i

Proyectos de investigación

Grupos investigadores

Innovación

Publicaciones científicas

Actividades de divulgación científica

Biblioteca en Ciencias de la Salud

8

8. INVESTIGACIÓN: I+D+i

RESUMEN DE PROYECTOS DE INVESTIGACIÓN EN 2024 SEGÚN FINANCIADOR

	NUEVOS	PREVIOS ACTIVOS	TOTAL
Competitivo intramural	0	0	0
Competitivo con financiación privada liderado por el hospital	0	3	3
Competitivo con financiación privada liderado por otro centro	0	0	0
Competitivo con financiación pública liderado por el hospital	1	5	6
Competitivo con financiación pública liderado por otro centro	3	4	7
Financiados/promovidos por la industria	50	383	433
Otras formas de financiación (grupos, sociedades, fundaciones,...)	0	0	0
Sin financiador	0	0	0
TOTAL	54	395	449

PROYECTOS DE INVESTIGACIÓN

TÍTULO	FINANCIADOR
EXPAiCard: Mejora del proceso asistencial integrado en Insuficiencia Cardíaca, incluyendo la experiencia del paciente	NOVARTIS FARMACEUTICA S.A.
Valor pronóstico de la ecografía muscular en pacientes incluidos en un programa de rehabilitación funcional multimodal hospitalaria	ABBOTT LABORATORIES S.A.
Taller de experiencia con pacientes “Mejora de procesos asistenciales en pacientes con mieloma múltiple” 21/02/2024 y 12/03/2024	GLAXOSMITHKLINE S.A.
Edwards Lifesciences Sàr para publicaciones	EDWARDS LIFESCIENCES
Programa PRECEPTORSHIP: consulta multidisciplinar en Reumatología y Dermatología 2024	UCB PHARMA
Proyectos de investigación en rinosinusitis crónica con poliposis nasal. Servicio de ORL del Hospital Infanta Leonor	GLAXOSMITHKLINE S.A.
2024 I Jornada de coordinación en la atención integral del paciente con EPOC (PROYECTO EPOCexp)	GLAXOSMITHKLINE S.A.; OXIMESA S.L.U
2024 UEXPA: “Acompañamiento en la implantación de un proceso estructurado de experiencia de paciente en migraña”	PFIZER S.L.U
Abordaje coordinado del paciente crónico con ECVA	NOVARTIS FARMACÉUTICA
Estudio MOVIHNG PLUS: perfil clínico y molecular del envejecimiento saludable en adultos mayores con VIH. Ejercicio multicomponente y nutrición	ISCIH

TÍTULO	FINANCIADOR
Pioneering xr technology for the promotion of resilience and mental health (XR2ESILIENCE – horizon 2030-ria)	EUROPEAN UNION'S HORIZON
Flagship project 2024-ndmh-5173_SMARTDIABETES	EIT HEALTH
10245698 Innovation flagships-nmdh: value-based purchasing in orthopedics	EIT HEALTH

ENSAYOS CLÍNICOS Y ESTUDIOS OBSERVACIONALES

TÍTULO	FINANCIADOR
RITMOS: Estudio epidemiológico prospectivo para evaluar la influencia de los ritmos circadianos en el dolor	MUNDIPHARMA PHARMACEUTICALS S.L.
AVALOX: Estudio postautorización de tipo observacional transversal para evaluar la influencia de determinados factores pronósticos en la elección del tratamiento quimioterápico asociado a bevacizumab en el tratamiento de primera línea del cáncer de mama metastásico en la práctica clínica habitual	DYNAMIC SOLUTIONS S.L.
EC: 54135419trd3008 Estudio de extensión, abierto, de seguridad a largo plazo de esketamina en la depresión resistente al tratamiento. seguridad y mantenimiento de la respuesta al tratamiento con esketamina con dosis repetidas en intervalos determinados por la gravedad de los síntomas (sustain-3)	JANSSEN-CILAG S.A.
EC: 54179060cll3011: Estudio fase 3 aleatorizado, abierto de ibrutinib en combinación con venetoclax frente a clorambucilo en combinación con obinutuzumab para el tratamiento en primera línea de sujetos con leucemia linfocítica crónica (llc)/linfoma linfocítico de células pequeñas (llcp)	JANSSEN-CILAG S.A.
EC: PCYC-1141-CA: Estudio multicéntrico, aleatorizado, doble ciego y controlado con placebo de fase 3 del inhibidor de tirosina kinasa de bruton (btk) ibrutinib, en combinación con rituximab en comparación con placebo en combinación con rituximab en sujetos sin tratamiento previo con linfoma folicular	PHARMACYCLICS, LLC
EC: PS0015: Estudio multicéntrico, aleatorizado, en doble ciego, controlado con secukinumab y de grupos paralelos, para evaluar la eficacia y la seguridad de bimekizumab en adultos con psoriasis en placas crónica de grado moderado o severo.	UCB BIOPHARMA SPRL
EC: I6T-MC-AMAH: Estudio de extensión a largo plazo, multicéntrico, para evaluar la seguridad y mantenimiento del efecto del tratamiento con mirikizumab en pacientes con psoriasis en placas moderada a grave	LILLY S.A.
EC: ACE-CL-311 (D8221C00001): Ensayo fase 3, aleatorizado, multicéntrico y abierto para comparar la eficacia y seguridad de acalabrutinib (acp-196) en combinación con venetoclax con y sin obinutuzumab, con la eficacia y seguridad de la quimioinmunoterapia elegida por el investigador en pacientes con leucemia linfocítica crónica sin mutación del(17p) o tp53 no tratada previamente	ACERTA PHARMA BV

TÍTULO	FINANCIADOR
EC: M18-891: Estudio de fase iii, aleatorizado, controlado con placebo y con doble enmascaramiento para evaluar upadacitinib en adolescentes y adultos con dermatitis atópica moderada o grave	ABBVIE SPAIN S.L.U.
EC: NSABP B-59/GBG 96 (GEPARDOUZE): Ensayo clínico de fase iii, aleatorizado, doble ciego, sobre quimioterapia neoadyuvante con atezolizumab o placebo en pacientes con cáncer de mama triple negativo, seguida de adyuvancia con atezolizumab o placebo	NSABP FOUNDATION, INC.; FUNDACIÓN GRUPO ESPAÑOL DE INVESTIGACIÓN EN CÁNCER DE MAMA (GEICAM)
ECPS: MOTHER HDX Estudio multicéntrico, abierto, prospectivo, aleatorizado para explorar la morbilidad en pacientes dializados con hemodiálisis extendida en comparación con la hemodiafiltración en línea (HUIL)	FUNDACIÓN SENEPRO
EC: GEM2017FIT: Tratamiento de inducción con bortezomib, melfalán y prednisona (vmp) seguido de lenalidomida y dexametasona (rd) frente a carfilzomib, lenalidomida y dexametasona (krd) más/menos daratumumab, 18 ciclos, seguido de tratamiento de consolidación y mantenimiento con lenalidomida y daratumumab: un ensayo clínico de fase iii, multicéntrico, aleatorizado para pacientes adultos mayores, de entre 65 y 80 años, con buen estado general y mieloma múltiple de nuevo diagnóstico	FUNDACIÓN PETHEMA
EC: EZH-302: Estudio adaptativo de biomarcadores de fase ib/iii, doble ciego, aleatorizado, controlado con principio activo, en 3 etapas de tazemetostat o placebo en combinación con lenalidomida más rituximab en pacientes con linfoma folicular recidivante/resistente al tratamiento.	PAREXEL INTERNATIONAL (IRL) LIMITED ; EPIZYME INC.
EPA-SP: OBS15990 (GLOBOSTAD): A prospective observational study of adult patients receiving dupixent for atopic dermatitis	SANOFI-AVENTIS GROUPE; IQVIA AG, BRANCH ROMANDIE
EC: CLL17: Estudio de fase 3, multicéntrico, aleatorizado, prospectivo y abierto de ibrutinib en monoterapia, frente a venetoclax más obinutuzumab con duración fija y frente a ibrutinib más venetoclax con duración fija, en pacientes con leucemia linfocítica crónica no tratada previamente	UNIVERSIDAD DE COLONIA
EC: LOXO-BTK-20020: Estudio en fase iii, abierto y aleatorizado, de loxo-305 en comparación con el tratamiento a elegir por el investigador entre idelalisib en combinación con rituximab o bendamustina en combinación con rituximab en la leucemia linfocítica crónica o linfoma linfocítico de células pequeñas, tratados previamente con inhibidores de la tirosina cinasa de bruton (btk, por sus siglas en inglés) (bruin cll-321)	LOXO ONCOLOGY INC; IQVIA RDS SPAIN SL
EC: P170604J (APICAT): Long-term treatment of cancer associated vte: optimal dose of apixaban: api-cat study for apixaban cancer associated thrombosis - api-cat	L'ASSISTANCE PUBLIQUE – HÔPITAUX DEPARIS; CLINACT; IQVIA RDS SPAIN SL
EPA-PROS: PROCECAN-2021: Estudio observacional para el registro de la profilaxis cardioembólica de los pacientes con cáncer en tratamiento oncoespecífico	FUNDACIÓN ESPAÑOLA DE TROMBOSIS Y HEMOSTASIA (FETH)

TÍTULO	FINANCIADOR
EPA-PROS: GEM-OPTIMAL: Estudio observacional prospectivo para evaluar el mantenimiento con bortezomib y daratumumab (v-dara) tras la inducción con bortezomib, melfalan, prednisona y daratumumab (vmp-dara) en pacientes recién diagnosticados con mieloma múltiple (mm) que no son elegibles para trasplante autólogo de células madre (asct): datos de evidencia real alcyone-optimizado/a prospective, observational study, to evaluate the maintenance with bortezomib plus daratumumab (v-dara) after induction with bortezomib, melphalan, prednisone plus daratumumab (vmp-dara) in newly diagnosed multiple myeloma (mm) patients non-eligible for autologous stem cell transplantation (asct): alcyone-optimized real-world evidence (rwe) data	FUNDACIÓN PETHEMA
EC: GEM-BELA-VRD: Estudio de fase II, multicéntrico y abierto de belantamab mafodotina en combinación con vrd para el tratamiento de pacientes con mieloma múltiple de diagnóstico reciente elegibles para trasplante	FUNDACIÓN PETHEMA
EOM: ES-BIAL-PD-001 (REONPARK): Registro en España del uso de los inhibidores de la comt en el manejo de pacientes con enfermedad de parkinson que presentan fluctuaciones motoras tempranas (reonpark)	LABORATORIOS BIAL S.A / EVIDENZE HEALTH ESPAÑA S.L.U.
EC: 206882 (GSK-B SURE): Estudio prospectivo, multicéntrico (b-sure) para evaluar la durabilidad a largo plazo de la respuesta virológica sostenida en participantes con hepatitis b crónica tratados y no tratados con nucleósidos/nucleótidos, que recibieron gsk3228836 en un estudio de tratamiento previo y respondieron a dicho tratamiento	GLAXOSMITHKLINE RESEARCH & DEVELOPMENT LIMITED; SYNEOS HEALTH UK LTD
EC: DRM06-AD07 (J2T-DM-KGAA): Estudio a largo plazo para evaluar la seguridad y eficacia de lebrikizumab en pacientes con dermatitis atópica moderada a grave	SYNEOS HEALTH UK LTD
EC: DRM06-AD07 (J2T-DM-KGAA): Estudio a largo plazo para evaluar la seguridad y eficacia de lebrikizumab en pacientes con dermatitis atópica moderada a grave	DERMIRA INC
ECPS: SOLFA: Estudio trombogenicidad del dializador solacea™	FUNDACIÓN SENEFRO
EC: MK-8591A-033: Estudio clínico de continuación, abierto, de fase 3, de doravirina/ islatravir (dor/isl) una vez al día para el tratamiento de la infección por el vih-1 en participantes que habían recibido previamente dor/isl en un estudio clínico de fase 2 o fase 3 de dor/isl	MERCK, SHARP & DOHME DE ESPAÑA. S.A. (MSD)
PI: H23-338 (IBD-PODCAST): IBD PODCAST: Proporción de control inadecuado de la enfermedad y estrategia de tratamiento en la EII	ABBVIE SPAIN S.L.U.
EC: GESIDA 11720 (PASO-DOBLE): DTG / 3TC FRENTE A BIC / FTC / TAF como terapia de mantenimiento en personas que viven con vih: ensayo clínico abierto y aleatorizado	FUNDACIÓN SEIMC-GESIDA
EC: GO40516: Estudio de fase IB/II, abierto y multicéntrico para evaluar la seguridad, la tolerabilidad, la farmacocinética y la eficacia de mosunetuzumab (btct4465a) en combinación con polatuzumab vedotin en pacientes con linfoma no hodgkiniano de linfocitos b	FORTREA INC; F. HOFFMANN-LA ROCHE LTD

TÍTULO	FINANCIADOR
EOM: 153(B)LM21084 (LURASIDONE): Características clínicas de los pacientes tratados con lurasidona en España: análisis retrospectivo de la información recogida en las historias clínicas electrónicas mediante el procesamiento del lenguaje natural / clinical characteristics of patients treated with lurasidone in Spain: a retrospective analysis of real-world data from electronic health records using natural language processing	ANGELINI PHARMA ESPAÑA S.L.U.; SAVANA RESEARCH, S.L.U.
EC: GO42784 (LIDERA): Estudio de fase iii, multicéntrico, aleatorizado y abierto para evaluar la eficacia y la seguridad de giredestrant adyuvante en comparación con la monoterapia endocrina adyuvante elegida por el médico en pacientes con cáncer de mama incipiente con receptores estrogénicos positivos y her2 negativo	FUNDACIÓN GRUPO ESPAÑOL DE INVESTIGACIÓN EN CÁNCER DE MAMA (GEICAM); F. HOFFMANN-LA ROCHE LTD
ECM: D7552C00001 Estudio de fase 2, aleatorizado, doble ciego, controlado con placebo y comparador activo para evaluar la eficacia y la seguridad de distintos niveles de dosis de azd5718, en administración oral una vez al día durante 12 semanas, en adultos con asma no controlada de grado moderado o severo	ASTRAZENECA AB; PAREXEL INTERNATIONAL (IRL) LIMITED
ECM: TAK-981-1002 Estudio de fase 1/2, abierto, de aumento escalonado de la dosis para evaluar la seguridad, la tolerabilidad, la eficacia preliminar y la farmacocinética de tak-981 en pacientes adultos con tumores sólidos avanzados o metastásicos o con neoplasias malignas hematológicas recidivantes/resistentes	PHARMACEUTICAL PRODUCT DEVELOPMENT SPAIN S.L. (PPD)
ECM: TAK-981-1002 Estudio de fase 1/2, abierto, de aumento escalonado de la dosis para evaluar la seguridad, la tolerabilidad, la eficacia preliminar y la farmacocinética de tak-981 en pacientes adultos con tumores sólidos avanzados o metastásicos o con neoplasias malignas hematológicas recidivantes/resistentes	TAKEDA DEVELOPMENT CENTER AMERICAS
EC: GESIDA 12221 - Modelo simplificado de acceso y retención al sistema sanitario, utilizando una unidad móvil y una estrategia de diagnóstico y tratamiento en el mismo día en poblaciones vulnerables. Estudio simplified	FUNDACIÓN SEIMC-GESIDA
EO: HQ-NIS-CHF-07.2020: Estudio observacional "Tratamiento cardiovascular y renal en pacientes con insuficiencia cardíaca con hiperpotasemia o con alto riesgo de hiperpotasemia (care-hk en el registro de ic)"	VIFOR AG - INTERNATIONAL
EO: HQ-NIS-CHF-07.2020: Estudio observacional "Tratamiento cardiovascular y renal en pacientes con insuficiencia cardíaca con hiperpotasemia o con alto riesgo de hiperpotasemia (care-hk en el registro de ic)"	IQVIA RDS AG, BRANCH ST/PREX
EC: GESIDA 11920 MIND. Ensayo clínico fase iv, aleatorizado, multicéntrico y doble ciego diseñado para evaluar la seguridad y la conveniencia del cambio de dtg/3tc por bic/ftc/taf en personas con vih, buen control virológico y vulnerabilidades neuropsiquiátricas	FUNDACIÓN SEIMC-GESIDA
EO: HNC-TACTIC Hacia un nuevo paradigma en el tratamiento del cáncer de cabeza y cuello mediante la aplicación de Inteligencia Artificial: estudio internacional de cohortes basado en el uso de historias clínicas electrónicas	SAVANA RESEARCH, S.L.U.

TÍTULO	FINANCIADOR
EC ANT-007 Estudio de fase iii, multicéntrico, aleatorizado, abierto, con evaluación enmascarada de los criterios de valoración, que compara el efecto de abelacimab en relación con apixaban en la recurrencia del tromboembolismo venoso (tev) y la hemorragia en pacientes con tev asociado al cáncer	IQVIA LTD; ANTHOS THERAPEUTICS, INC
ECM: M19-973 Estudio de fase 3, multicéntrico, de un solo brazo y de extensión abierta para evaluar la seguridad, tolerancia y eficacia de risankizumab en sujetos con psoriasis en placas de moderada a grave que han completado su participación en el estudio m19-977 (optimize-1)	ABBVIE SPAIN S.L.U. / ABBVIE DEUTSCHLAND GMBH & CO. KG.
ECM: NN9535-4801 Eficacia y seguridad de semaglutida subcutánea 2,0 mg una vez a la semana como complemento de insulina glargina de dosis reducida versus insulina glargina titulada en participantes con diabetes tipo 2 y sobrepeso (sustain optimize)	NOVO NORDISK PHARMA S.A.
ECM: 217013 Un estudio aleatorizado, doble ciego y controlado con placebo para investigar la eficacia y seguridad de depemokimab en adultos con síndrome hipereosinofílico (hes), (hes por sus siglas en inglés)	GLAXOSMITHKLINE RESEARCH & DEVELOPMENT LIMITED / SYNEOS HEALTH UK LTD
ECM: LOXO-BTK-20030 Estudio de fase III, abierto y aleatorizado de pirtobrutinib (loxo 305) en comparación con ibrutinib en pacientes con leucemia linfocítica crónica/linfoma linfocítico de células pequeñas (bruin-cll-314)	LOXO ONCOLOGY INC / IQVIA RDS SPAIN SL
ECM: ACP-103-069 Estudio de fase II, aleatorizado, doble ciego y controlado con placebo para evaluar la eficacia y la seguridad de la pimavanserina para el tratamiento de la irritabilidad asociada al trastorno del espectro autista	WORLDWIDE CLINICAL TRIALS LTD
ECM: ACP-103-069 Estudio de fase II, aleatorizado, doble ciego y controlado con placebo para evaluar la eficacia y la seguridad de la pimavanserina para el tratamiento de la irritabilidad asociada al trastorno del espectro autista	ACADIA PHARMACEUTICALS INC.
ECM: M22-000 Estudio de fase 3b/4, aleatorizado, doble ciego y dosis flexibles de upadacitinib en adultos con dermatitis atópica moderada o intensa (flex-up)	ABBVIE SPAIN S.L.U. / ABBVIE DEUTSCHLAND GMBH & CO.KG
EO: D5180R00016 Observational ambispective multicentre study to describe and assess the evolution of disease burden in severe asthma patients, overall and split by presence of t2 inflammation. study breathe (observación estudio multicéntrico ambispectivo para describir y evaluar la evolución de la carga de la enfermedad en pacientes con asma grave, en general y dividida por la presencia de inflamación t2. estudio respira)	ASTRAZENECA FARMACÉUTICA SPAIN S.A.
ECM: ACP-103-070: Estudio de extensión abierto de 52 semanas para evaluar pimavanserina en niños y adolescentes con irritabilidad asociada al trastorno del espectro autista (tea)	WORLDWIDE CLINICAL TRIALS LTD / ACADIA PHARMACEUTICALS INC.
ECM: CNT01959CRD3004: Estudio aleatorizado, en doble ciego, controlado con placebo, de grupos paralelos y multicéntrico, para evaluar la eficacia y la seguridad del tratamiento de inducción con guselkumab subcutáneo en participantes con enfermedad de crohn activa de grado moderado o severo	JANSSEN RESEARCH & DEVELOPMENT, LLC
ECM: 1305-0023: Estudio doble ciego, aleatorizado y controlado con placebo que evalúa la eficacia y la seguridad de bi 1015550 durante al menos 52 semanas en pacientes con enfermedades pulmonares intersticiales fibrosantes progresivas (epi-fp)	BOEHRINGER INGELHEIM ESPAÑA S.A.

TÍTULO	FINANCIADOR
ECM: 1305-0014 Ensayo fase iii, doble ciego, aleatorizado y controlado con placebo que evalúa la eficacia y la seguridad de bi 1015550 durante al menos 52 semanas en pacientes con fibrosis pulmonar idiopática (fpi)	BOEHRINGER INGELHEIM ESPAÑA S.A.
ECM: 64007957MMY3006 MAJESTEC-9: Estudio aleatorizado en fase iii que compara teclistamab en monoterapia frente a pomalidomida, bortezomib, dexametasona (pvd) o carfilzomib, dexametasona (kd) en pacientes con mieloma múltiple en recidiva o refractario que han recibido de 1 a 3 líneas previas de tratamiento, incluyendo un anticuerpo monoclonal anti-cd38 y lenalidomida	JANSSEN-CILAG INTERNATIONAL, N.V.
ECM: 219288: Estudio fase iii, multicéntrico, aleatorizado y doble ciego para evaluar la eficacia y seguridad de la administración de bepirovirsén en pacientes con hepatitis b crónica hbeag negativos y en tratamiento con análogos de nucleós(t)idos (b-well 2)	GLAXOSMITHKLINE RESEARCH & DEVELOPMENT LIMITED
ECM: GEM21MENOS65 Ensayo de fase III en pacientes con mmnd candidatos a tacm para comparar vrd extendido hasta 18 ciclos más intervención temprana de rescate vs. isatuximab-vrd vs. isatuximab-v-iberdomida-d	FUNDACIÓN PETHEMA
EO CNT01959PSA4009 (ESTUDIO MANHATTAN) Estudio observacional ambispectivo para describir la persistencia de la secuenciación de guselkumab o tnfi como terapia de segunda línea para el tratamiento de la artritis psoriásica activa	JANSSEN-CILAG S.A. / ADKNOMA HEALTH RESEARCH S.L.
EO: SAGITAL: Estudio observacional, retrospectivo, multicéntrico, para recoger datos en vida real de la seguridad y efectividad de la inmunoterapia con alérgenos administrada en los últimos 5 años a pacientes con asma grave	SOCIEDAD ESPAÑOLA DE ALERGOLOGÍA E INMUNOLOGÍA CLÍNICA (SEAIC)
ECM: OSE-127-C201: Estudio de fase 2, aleatorizado y doble ciego para evaluar la eficacia y la seguridad de ose-127 frente a placebo en sujetos con colitis ulcerosa activa de moderada a grave que no responden o no toleran los tratamientos previos	PHARM-OLAM INTERNATIONAL (BELGIUM) BVBA / OSE IMMUNOTHERAPEUTICS
ECM M20-621: Estudio fase 3, aleatorizado, abierto para evaluar la eficacia y seguridad de epcoritamab en combinación con r-chop comparado con r-chop en sujetos con linfoma difuso de células b grandes de nuevo diagnóstico (dlbcl)	ABBVIE DEUTSCHLAND GMBH & CO.KG
ECM: M20-350 Estudio prospectivo, multicéntrico y de un solo grupo para evaluar la seguridad y la eficacia del tratamiento con gle/pib durante 8 semanas en adultos y adolescentes con infección aguda por el virus de la hepatitis c (vhc)	ABBVIE DEUTSCHLAND GMBH & CO.KG
EOM-PG-208-01 HUIL: Estudio observacional, multicéntrico, prospectivo, para evaluar la efectividad y seguridad en vida real de depigoid® perro (100 dpp/ml) en pacientes con rinitis/rinoconjuntivitis persistente moderada-grave con o sin asma alérgica controlada en España	LABORATORIOS LETI S.L.U.
EOM GEICO 120-R / GEICO 120-T: Estudio retrospectivo, observacional, multicéntrico en vida real de dostarlimab en pacientes con cáncer de endometrio recurrente con deficiencia del sistema mismatch repair (mmr) o inestabilidad alta de microsatélites	GRUPO ESPAÑOL DE INVESTIGACIÓN EN CÁNCER DE OVARIO (GEICO)

TÍTULO	FINANCIADOR
EO B7981077 SCALPOBS: Estudio observacional longitudinal sobre las características de la enfermedad y el impacto de la carga de la enfermedad en los pacientes con alopecia areata	PFIZER, S.L.U
EO: ML44076: Retrospectivo para evaluar la efectividad y la seguridad del tratamiento en primera línea con atezolizumab en cáncer urotelial localmente avanzado o metastásico en la práctica clínica habitual: estudio imflame	ROCHE FARMA S.A.
EO: 2022.193 MOD1 Parámetros ecográficos en la evaluación de la videolaringoscopia difícil	CLÍNICA UNIVERSIDAD DE NAVARRA/UNIVERSIDAD DE NAVARRA (UNAV-CUN)
EC GESIDA 12422 Estudio piloto de fase iv comparativo, aleatorizado y abierto para evaluar la eficacia y la seguridad de una pauta de tratamiento antirretroviral basada en rilpivirina en pacientes infectados por vih con enfermedad metabólica hepática que mantiene carga viral de vih indetectable	FUNDACIÓN SEIMC-GESIDA
EO ML44177 Estudio transversal no intervencional para evaluar el impacto del cuidado a personas con deterioro cognitivo leve (estudio care-ead)	ROCHE FARMA S.A.
ECM BGB-3111-308: Estudio de fase 3, aleatorizado, abierto y multicéntrico de zanubrutinib (bgb-3111) más anticuerpos anti-cd20 frente a lenalidomida más rituximab en pacientes con linfoma folicular o de la zona marginal recidivante/resistente	BEIGENE SWITZERLAND GMBH
ECM LOXO-BTK-20022: Estudio en fase iii, abierto y aleatorizado de pirtobrutinib de duración determinada (LOXO-305) con venetoclax más rituximab frente a venetoclax más rituximab en pacientes con leucemia linfocítica crónica o linfoma linfocítico de células pequeñas (BRUIN CLL-322)	IQVIA RDS SPAIN SL
EO 54135419TRD4008 Estudio de cohortes no intervencionista sobre el aerosol nasal de esketamina en la depresión resistente al tratamiento	IQVIA LTD
EC: I4V-MC-JAIO Ensayo de fase iii, con doble ciego, aleatorizado y controlado con placebo para evaluar la eficacia, la seguridad y la farmacocinética de baricitinib en niños de entre 6 años y menos de 18 años con alopecia areata	ELI LILLY CORK LIMITED
ECM EGL-6535-C-2202: Estudio multicéntrico, aleatorizado, doble ciego y controlado con placebo para evaluar la eficacia y la seguridad de cal02 administrado por vía intravenosa conjuntamente con el tratamiento estándar en sujetos con neumonía bacteriana grave adquirida en la comunidad (SCABP)	EAGLE PHARMACEUTICALS
EC D7000C00001 Estudio en fase I/III aleatorizado y doble ciego para evaluar la seguridad, la eficacia y la actividad neutralizante de azd5156/azd3152 para la profilaxis previa a la exposición de la covid-19 en participantes con trastornos que causan inmunodeficiencia (SUPERNOVA)	IQVIA RDS SPAIN SL
ECM DMMITIL23//ALM-TIL2023-01: Estudio multicéntrico, prospectivo, observacional para medir los beneficios de tildrakizumab en la consecución de objetivos terapéuticos en pacientes con psoriasis en placas moderada o grave y respuesta inadecuada a tratamientos con fármacos biológicos previos en la práctica clínica en España	ALMIRALL S.A. / OPIS SPAIN, S.L.
CLOU064C12301 _CLOU064C12302_Preselección pacientes con migraña crónica	NOVARTIS FARMACEUTICA S.A.

TÍTULO	FINANCIADOR
ECM GSK219700: Estudio de fase IIIb, multicéntrico, no aleatorizado, de grupos paralelos, abierto, híbrido de tipo I que evalúa la eficacia, la seguridad, la efectividad de la implementación y los resultados comunicados por el paciente de dolutegravir/lamivudina por vía oral una vez al día como tratamiento de primera línea, seguido de un cambio opcional elegido por el participante al tratamiento inyectable con cabotegravir más rilpivirina de acción prolongada administrados por vía intramuscular cada dos meses para el mantenimiento de la supresión virológica en adultos con VIH-1 sin tratamiento antirretroviral previo	GLAXOSMITHKLINE RESEARCH & DEVELOPMENT LIMITED / PHARMACEUTICAL PRODUCT DEVELOPMENT SPAIN S.L. (PPD)
EO P20220A Estudio piloto, aleatorizado, doble ciego, controlado con placebo, para la evaluar el efecto sistémico en el estado inmunoinflamatorio y metabólico de un complemento alimenticio frente al síndrome metabólico	INDUSTRIAL FARMACÉUTICA CANTABRIA, S.A.
EOP PANTHEIA_PANT-SP-2023-01: Estudio de factores pronósticos y predictivos de respuesta a tratamiento quimioterápico en pacientes diagnosticados de cáncer de páncreas avanzado	SOCIEDAD ESPAÑOLA DE ONCOLOGÍA MÉDICA (SEOM)
EC_ R1979-ONC-2105: Estudio en fase III, abierto y aleatorizado para comparar la eficacia y la seguridad de odronextamab, un anticuerpo biespecífico anti-cd20 y anti-cd3, en combinación con chop (o-chop) frente a rituximab en combinación con chop (r-chop) en participantes con linfoma difuso de linfocitos B grandes (DLBCL) sin tratamiento previo (OLYMPIA-3)	REGENERON PHARMACEUTICALS INC / ICON CLINICAL RESEARCH LIMITED
EO PRE-MYO: Creación de una plataforma nacional multicéntrica para el estudio de la enfermedad inflamatoria del miocardio: cohorte PRE-MYO	FUNDACIÓN PARA LA FORMACIÓN E INVESTIGACIÓN SANITARIAS DE LA REGIÓN DE MURCIA
ECM R1979-HM-2299: Estudio en fase III, aleatorizado y abierto para evaluar la eficacia y la seguridad de odronextamab (reg1979), un anticuerpo biespecífico anti-cd20 y anti-cd3, frente al tratamiento estándar en participantes con linfoma no Hodgkin de linfocitos B invasor recidivante/resistente al tratamiento (OLYMPIA-4)	REGENERON PHARMACEUTICALS INC / ICON CLINICAL RESEARCH LIMITED
ECM R1979-ONC-2075: Estudio en fase III, abierto y aleatorizado para comparar la eficacia y la seguridad de odronextamab (reg1979), un anticuerpo biespecífico anti-cd20 y anti-cd3, combinado con quimioterapia frente a rituximab combinado con quimioterapia en participantes con linfoma folicular sin tratamiento previo (OLYMPIA-2)	REGENERON PHARMACEUTICALS INC / ICON CLINICAL RESEARCH LIMITED
EC 77242113PSO3002 Estudio en fase III, multicéntrico, aleatorizado, doble ciego, controlado con placebo y controlado con el comparador activo deucravacitinib para evaluar la eficacia y la seguridad de jnj-77242113 para el tratamiento de pacientes con psoriasis en placas de moderada a grave	JANSSEN-CILAG INTERNATIONAL, N.V.
EO AR-DEX-22-02: Estudio aleatorizado, doble ciego, controlado con placebo y de grupos paralelos para evaluar la eficacia, la seguridad y la tolerabilidad del dexpropimexol administrado por vía oral durante 52 semanas en participantes con asma eosinofílica grave (EXHALE-3)	INTERNATIONAL GRANTSADMINISTRATION, INC. / WORLDWIDE CLINICAL TRIALS LTD / ARETEIATHERAPEUTICS, INC

TÍTULO	FINANCIADOR
EO_67953964MDD3004: Estudio de las características de la enfermedad y la eficacia del tratamiento habitual en la vida real en pacientes con trastorno depresivo mayor (tdm) con anhedonia y respuesta inadecuada al tratamiento antidepressivo actual, incluido un ISRS o un IRSN	JANSSEN RESEARCH & DEVELOPMENT, LLC / IQVIA LTD
EOM 54179060CLL4036: Estudio LIVE. estudio observacional ambispectivo del tratamiento de leucemia linfocítica crónica/linfoma linfocítico de células pequeñas en primera línea con ibrutinib + venetoclax en práctica clínica habitual en España	JANSSEN-CILAG S.A. / EVIDENZE HEALTH ESPAÑA S.L.U.
ECM 1305-0031 Ensayo de extensión abierto sobre la eficacia y la seguridad a largo plazo de bi 1015550 administrado por vía oral en pacientes con fibrosis pulmonar idiopática (fpi) y fibrosis pulmonar progresiva (FPP) (FIBRONEER™- ON)	BOEHRINGER INGELHEIM ESPAÑA S.A.
EC LG-GDCL010: Estudio en fase iii, aleatorizado, multirregional, doble ciego, de doble simulación, de grupos paralelos y controlado con placebo y alopurinol para evaluar la eficacia y la seguridad de tigulixostat en pacientes que padecen gota e hiperuricemia	LG CHEM, LTD. / PAREXEL INTERNATIONAL (IRL) LIMITED
ECM B7981080: Estudio multicéntrico en fase iii, aleatorizado, doble ciego y controlado con placebo de 52 semanas con un periodo doble ciego de ampliación de 52 semanas con ajuste ascendente/descendente aleatorizado de la dosis para investigar la eficacia, seguridad y tolerabilidad de ritlectinib en participantes adultos con vitíligo no segmentario	PFIZER INC / ICON CLINICAL RESEARCH LTD
ECM M-17923-34 Estudio en fase IIb sin enmascaramiento para evaluar la eficacia y la seguridad del tratamiento con lebrikizumab en adultos y adolescentes con dermatitis atópica de moderada a grave	ALMIRALL S.A.
EC ANTES B+: An open-label, pragmatic, randomized, controlled trial of triple therapy versus laba-lama combination to improve clinical control in high-risk gold B patients (B+)	FUNDACIÓ PRIVADAMÓN CLÍNIC BARCELONA
ESTUDIO SOGUG-PRINCIS (Proyecto de investigación clínica de interés social): estudio observacional de efectividad de medicamentos financiados por el sistema nacional de salud para tumores genitourinarios	MFAR CLINICAL RESEARCH, S.L.
EPA: 1305-0041; Manejo clínico, resultados clínicos, calidad de vida relacionada con la salud, uso de recursos sanitarios y costes asociados en pacientes con fibrosis pulmonar idiopática (FPI) y fibrosis pulmonar progresiva (distinta de la FPI) en España: estudio no intervencionista, multicéntrico y ambispectivo en la práctica clínica real. Estudio RECOFIB	BOEHRINGER INGELHEIM ESPAÑA S.A.
EC 220735: Estudio aleatorizado, doble ciego, de grupos paralelos, multicéntrico para evaluar la seguridad a largo plazo de la medicación de rescate salbutamol cuando se administra mediante inhaladores de dosis fija que contienen el propelente hfa-152a o el propelente de referencia HFA-134A	GLAXOSMITHKLINE S.A.
ECM D5989C00001: Ensayo aleatorizado, doble ciego, de grupos paralelos, multicéntrico, fase iii para evaluar la eficacia debudesonida, glicopirronio y fumarato de formoterol en inhalador de dosis medida en comparación con glicopirronio y fumarato de formoterol en inhalador de dosis medida en acontecimientos cardiopulmonares en enfermedad pulmonar obstructiva crónica (THARROS)	ASTRAZENECA FARMACÉUTICA SPAIN S.A.

TÍTULO	FINANCIADOR
ECM EFC17561: : Estudio en fase iii, aleatorizado, doble ciego, controlado con placebo, de grupos paralelos, con 3 ramas de tratamiento, multinacional y multicéntrico para evaluar la eficacia y la seguridad de amlitelimab mediante inyección subcutánea en participantes de 12 años de edad y mayores con dermatitis atópica de moderada a severa que reciben tratamiento de base con corticoides tópicos	SANOFI-AVENTIS S.A.
EC 2022-523-GLOB1: Estudio de fase Ib multicéntrico para evaluar la seguridad, la tolerabilidad, la farmacocinética y la eficacia preliminar del hmpl-523, un inhibidor de la syk, en participantes adultos con trombocitopenia inmunitaria	HUTCHMED LIMITED
EOM 64407564MMY4006 BITAL: Estudio observacional retrospectivo para describir las características clínicas, el manejo y los resultados del anticuerpo biespecífico antigprc5d (talquetamab) en pacientes con mieloma múltiple en recaída refractario tratados fuera de ensayo clínico (SPR/NPP) en España	JANSSEN-CILAG S.A.
EC EFC17600: Estudio de extensión de fase iii, multinacional, multicéntrico, aleatorizado, doble ciego, controlado con placebo y de grupos paralelos de 48 semanas para evaluar la respuesta al tratamiento y la seguridad de dos pautas posológicas de amlitelimab administradas en monoterapia mediante inyección subcutánea en participantes de 12 años de edad y mayores con dermatitis atópica de moderada a severa	SANOFI-AVENTIS S.A.
EOM 222693 TYREX: Estudio observacional retrospectivo para evaluar el impacto del tratamiento con mepolizumab a los 5 años en pacientes con asma grave en vida real en España	GLAXOSMITHKLINE S.A.
EO GESIDA12524: Prevalence of hdv among hiv/hbv coinfectd patients in Spain	FUNDACIÓN SEIMC-GESIDA
ECM M16-047: Estudio de fase III, aleatorizado, controlado con placebo y con doble enmascaramiento para evaluar upadacitinib en combinación con corticosteroides tópicos en adolescentes y adultos con dermatitis atópica moderada o grave	ABBVIE SPAIN S.L.U. / ABBVIE DEUTSCHLAND GMBH & CO.KG
ECM_INCB 18424-326: Estudio de fase IIIb, doble ciego, multicéntrico, aleatorizado y comparado con un excipiente para evaluar la eficacia y la seguridad de ruxolitinib en crema en adultos con dermatitis atópica moderada	INCYTE CORPORATION / IQVIA RDS SPAIN SL
EO IM011-1193: Estudio real sobre las características, manejo clínico y comorbilidades de los pacientes con psoriasis en España (PSOLVE)	BRISTOL-MYERS SQUIBB S.A. / BIOCLEVER 2005, S.L.
EOM: GELLG-EOM-2024-01: Análisis de los pacientes con leucemia linfática crónica (llc) que discontinúan la monoterapia con un inhibidor de btk sin progresión de la enfermedad	FUNDACIÓN GRUPO ESPAÑOL DE LEUCEMIA LINFOCÍTICA CRÓNICA
EO SDRD-J-011-P: Evaluación por un usuario no profesional de la prueba de autodetección del vhc panbio: estudio prospectivo, multicéntrico, de usuarios sin formación	ABBOTT RAPID DIAGNOSTICSINTERNATIONAL UNLIMITED COMPANY

GRUPOS INVESTIGADORES

- Unidad de Investigación Clínica de la Fundación para la Investigación e Innovación Biomédica (FIIB) de los hospitales universitarios Infanta Leonor y Sureste
- Unidad de Apoyo Metodológico a la Investigación (UAMI)

INNOVACIÓN

NÚMERO DE PROYECTOS DE INNOVACIÓN EN CURSO	PCT SOLICITADAS EN 2024
27	1 patente (propiedad industrial)
PCT: Sistema PCT (Patent Cooperation Treaty)	

El Hospital Universitario Infanta Leonor sigue impulsando la innovación como mecanismo de mejora continua, trabajando para que esta forme parte de la cultura de la organización. Para ello, se han habilitado diferentes canales de escucha de nuestros profesionales y pacientes, para identificar sus ideas y necesidades de cara a analizarlas y buscar posibles soluciones que nos permitan darles la mejor respuesta posible.

Con una plantilla de profesionales altamente motivados e implicados, el hospital promueve el cambio y mejora constantes tanto a nivel de procesos y procedimientos como el cambio tecnológico, aprovechando las ventajas que proporcionan las nuevas tecnologías.

Desde la Comisión de Innovación, se han seguido promoviendo las relaciones con otras instituciones y universidades para compartir ideas y proyectos, favoreciendo la colaboración en materia de innovación.

El hospital se apoya en tres elementos principales para el impulso de la innovación:

- una Fundación para la Investigación e Innovación Biomédica, entidad que fomenta e impulsa la investigación biomédica de calidad en el ámbito hospitalario, contribuyendo a la promoción y protección de la salud de la población,
- una Comisión de Innovación, órgano asesor formado por un equipo multidisciplinar encargado de gestionar la actividad innovadora del centro, cultivando la creatividad y la búsqueda de valor,
- una Subdirección de Innovación y Tecnologías de la Información, como palanca para el impulso tecnológico y la materialización de las soluciones innovadoras.

La Fundación para la Investigación e Innovación Biomédica de los hospitales universitarios Infanta Leonor y Sureste fue constituida en 2018, iniciando sus actividades en el año 2019. Esta institución tiene como primer fin fundacional la promoción y coordinación de programas de investigación científica aplicada a la Biomedicina y las Ciencias de la Salud.

A lo largo del año 2024, se han seguido desarrollando multitud de proyectos innovadores, algunos comenzados ya en años anteriores, y otros iniciados en el



transcurso de este. Los campos de acción de estos proyectos son amplios, apoyándose en todo tipo de tecnologías:

- **Inteligencia Artificial:** Tecnología capaz de tratar datos emulando el razonamiento humano a través de algoritmos, así como de aprender en base a la experiencia.
- **Biotecnología:** La biotecnología se refiere a toda aplicación tecnológica que utilice sistemas biológicos y organismos vivos o sus derivados para la creación o modificación de productos o procesos para usos específicos.
- **Telemedicina:** Prestación de servicios de salud a distancia a través de Tecnologías de la Información y la Comunicación con el objetivo de mejorar la salud de los ciudadanos.
- **Robótica:** Disciplina que aglutina otras para el diseño, construcción, operación, estructura, manufactura, y aplicación de los robots.
- **Realidad Virtual / Aumentada / Mixta:** La Realidad Virtual permite generar e interactuar con mundos virtuales, la Realidad Aumentada combina elementos inexistentes con otros que sí existen, y la Realidad Mixta es una mezcla entre ambas tecnologías.
- **Internet de las cosas:** Interconexión digital de dispositivos y objetos electrónicos a través de internet que permite el intercambio de información.
- **Dispositivos:** Diseño, adecuación y construcción de dispositivos aplicables al entorno sanitario para cubrir una necesidad específica.
- **Monitorización y seguimiento del paciente:** Sistemas que permiten la interacción remota entre profesionales clínicos y pacientes utilizando las tecnologías.

NÚMERO DE PROYECTOS DE INNOVACIÓN EN CURSO 2024

Aplicación de un sistema de reconocimiento de voz a las exploraciones del aparato digestivo para la mejora del registro de la exploración, la calidad y contenido de los informes, y la mayor seguridad del paciente

Desarrollado algoritmo predictivo de segunda fractura de cadera como factor de incremento de la mortalidad en estos pacientes

Big Data e Inteligencia Artificial para la predicción precoz del desarrollo de sepsis: mejorando el pronóstico de los pacientes

Ampliación del proyecto Hospital sin Paredes, con extensión en hospitalización domiciliaria, paciente oncohematológico, postoperatorio COT, seguimiento Medicina Interna o insuficiencia cardiaca

Mejora de la plataforma Seasalt para Formación, Información y Docencia con la incorporación de un módulo de gestión de Comisiones Técnicas Consultivas

Extensión de un sistema de valoración previa desde AP a través de la introducción de un formulario en eConsulta para Artritis Psoriásica

Circuito de eConsulta con AP para artritis psoriásica con incorporación segura de imagen dermatológica desde móvil y ordenador

Diseño de circuito de eConsulta con AP para lumbalgia y reagudización

Aplicación de la realidad virtual en el tratamiento de pacientes pediátricos

NÚMERO DE PROYECTOS DE INNOVACIÓN EN CURSO 2024
Ampliación de la herramienta Savana Manager de Inteligencia Artificial con Reconocimiento de Lenguaje Natural para el abordaje de múltiples proyectos de investigación, automatizando el proceso de análisis de viabilidad de los estudios
Mejora de la app Babyapp para orientar e informar a los padres de los niños sanos
Implantación de un algoritmo de clasificación y herramienta de seguimiento para la detección precoz del fracaso renal agudo
IODetect Detección precoz del cáncer. Bristol Myers Squibb
Minería de procesos. VALUE
App Checkmedicine
IA Aplicada a Investigación - Modelos Predictivos y Descriptivos
Incorporación de la imagen en formato DICOM en el Sistema de Patología Digital
Aplicación de la IA en la estimulación cardíaca fisiológica
Simulación previa a la intervención quirúrgica para implante de prótesis sobre imagen radiológica en 2D y 3D
Dispositivo AccesíTEA: Trastornos del espectro autista
App IMIDOC (en cotitularidad) para pacientes con enfermedades inmunomediadas (IMDs)
Dispositivo y método de infusión continua de fármacos anestésicos en lazo cerrado con control mímopid sinérgico
ELADAIS. Proyecto con fondos europeos en colaboración con UPM para la transformación de la historia clínica Electrónica a OMOP
CRONICARE. Proyecto con fondos europeos en colaboración con UPM para gestión automatizada de patología crónica ambulatoria
RETISNOSCOPE: Proyecto para despistaje de riesgo vascular a través del uso de IA y análisis de imágenes de retina
CUADRO MANDO AUTOMATIZADO DE HOSPITAL DE DÍA ONCO-HEMATOLÓGICO: Análisis y desarrollo de un flujograma y circuitos optimizados
CHATBOT VIH: RAG para ayuda para la persona con infección por VIH para el manejo de su patología desde fuentes fidedignas (Guías GESIDA- Ministerio Sanidad y GESIDA- Primaria)

PUBLICACIONES CIENTÍFICAS

	NÚMERO DE PUBLICACIONES	FACTOR DE IMPACTO	FACTOR DE IMPACTO % PUBLICACIONES PRIMER QUARTIL
Artículos	266	873,0	34,57 %
Corrección	6	36,7	---
Material Editorial	16	51,9	2,49 %
Cartas	18	91,5	3,73 %
Revisiones	21	53,1	2,18 %
Total	327		

(%Q1: cálculo incluye total Artículos, Revisiones, Cartas, Material Editorial y Guías Clínicas indexadas en JCR)



PUBLICACIONES (NOMBRE DE LA REVISTA)	NÚMERO TOTAL DE ARTÍCULOS PUBLICADOS EN LA REVISTA	FACTOR DE IMPACTO DE LA REVISTA	FACTOR DE IMPACTO TOTAL
Acta Obstet Gynecol Scand	1	3,5	3,5
Acta Otorrinolaringológica Española	2	0,9	1,8
Actas Dermo-Sifiliograficas	13	3,8	49,4
Advances in Therapy	1	3,4	3,4
Alimentary Pharmacology & Therapeutics	2	6,6	13,2
Alzheimers Dement (N Y)	1	4,9	4,9
Am J Dermatopathol	1	1,1	1,1
Am J Hematol	1	10,1	10,1
Am J Kidney Dis	1	9,4	9,4
American Journal of Hematology	1	10,1	10,1
Andes Pediátrica	1	0,5	0,5
Annals of Hematology	2	3,0	6,0
Anuario De Psicología	1	0,6	0,6
Applied Sciences-Basel	1	2,5	2,5
Arch Argent Pediatr	1	0,7	0,7
Archives of Sexual Behavior	1	2,9	2,9
Archivos Españoles de Urología	1	0,6	0,6
Audiol Res	1	2,1	2,1
Biomed Pharmacother	2	6,9	13,8
Biomedicines	1	3,9	3,9
Blood	1	21,1	21,1
Bmc Medical Research Methodology	1	3,9	3,9
BMC Musculoskelet Disord	1	2,2	2,2
BMC Psychiatry	1	3,4	3,4
BMC Public Health	2	3,5	7,0
Br J Anaesth	1	9,1	9,1
Br J Dermatol	1	11,0	11,0
Br J Surg	1	8,7	8,7
Breast Cancer Res Treat	1	3,8	3,8
British Journal of Dermatology	1	11,0	11,0
Cancers	2	4,5	9,0
Cancers (Basel)	2	4,5	9,0
Cardiorenal Medicine	2	2,4	4,8
Cephalalgia	2	5,0	10,0
Cirugía Española	4	1,3	5,2

PUBLICACIONES (NOMBRE DE LA REVISTA)	NÚMERO TOTAL DE ARTÍCULOS PUBLICADOS EN LA REVISTA	FACTOR DE IMPACTO DE LA REVISTA	FACTOR DE IMPACTO TOTAL
Clin Gastroenterol Hepatol	1	11,6	11,6
Clínica e Investigación en Ginecología y Obstetricia	1	0,1	0,1
Clinical & Translational Oncology	2	2,8	5,6
Clinical Chemistry and Laboratory Medicine	1	3,8	3,8
Clinical Infectious Diseases	1	8,2	8,2
Clinical Neurology and Neurosurgery	1	1,8	1,8
Clinical Oncology	1	3,2	3,2
Cognitive Systems Research	1	2,1	2,1
Communications Biology	1	5,2	5,2
Computer Methods and Programs in Biomedicine	1	4,9	4,9
Critical Care	2	8,8	17,6
Cuadernos de Historia Contemporánea	1	0,3	0,3
Cureus	2	1,0	2,0
Curr Oncol	1	2,8	2,8
Curr Opin Crit Care	1	3,5	3,5
Current Issues in Molecular Biology	1	2,8	2,8
Cytopathology	1	1,2	1,2
Dermatologic Therapy	1	3,7	3,7
Diabetes and Metabolism	1	4,6	4,6
Diagnostics (Basel)	1	3,0	3,0
Dig Liver Dis	2	4,0	8,0
Digestive Diseases and Sciences	1	2,5	2,5
Diseases	1	2,9	2,9
Drug Discoveries and Therapeutics	1	1,9	1,9
eClinicalMedicine	2	9,6	19,2
eLife	1	6,4	6,4
Endocrine	1	3,0	3,0
Endoscopy	1	11,5	11,5
Enfermedades Infecciosas y Microbiología Clínica	1	2,6	2,6
Epilepsia Open	1	2,8	2,8
Eur Arch Otorhinolaryngol	1	2,6	2,6
Eur J Endocrinol	1	5,3	5,3

PUBLICACIONES (NOMBRE DE LA REVISTA)	NÚMERO TOTAL DE ARTÍCULOS PUBLICADOS EN LA REVISTA	FACTOR DE IMPACTO DE LA REVISTA	FACTOR DE IMPACTO TOTAL
Eur J Intern Med	4	5,9	23,6
Eur J Orthop Surg Traumatol	1	1,4	1,4
Euro Surveill	2	10,0	20,0
European Geriatric Medicine	1	3,5	3,5
European Journal of Emergency Medicine	2	3,1	6,2
European Journal of Endocrinology	1	5,3	5,3
European Journal of Internal Medicine	1	5,9	5,9
European Journal of Pediatrics	3	3,0	9,0
Experimental Dermatology	1	3,5	3,5
Expert Review of Medical Devices	1	2,9	2,9
Front Endocrinol (Lausanne)	1	3,9	3,9
Front Med (Lausanne)	1	3,9	3,9
Front Oncol	1	3,5	3,5
Front Psychiatry	2	4,7	9,4
Front Public Health	2	3,0	6,0
Frontiers in Medicine	2	3,1	6,2
Frontiers in Neurology	1	2,7	2,7
Frontiers in Psychiatry	1	4,7	4,7
Frontiers in Psychology	1	2,6	2,6
Gastroenterol Hepatol	3	2,2	6,6
Genome Med	1	10,4	10,4
Geriatrics (Switzerland)	1	2,1	2,1
Glob Med Genet	1	1,7	1,7
Haematologica	1	8,2	8,2
Harvard Review of Psychiatry	1	2,5	2,5
Healthcare	1	2,8	2,8
Healthcare (Basel)	2	2,4	4,8
Heart Rhythm	1	5,6	5,6
HemaSphere	2	11,9	23,8
High Blood Press Cardiovasc Prev	1	3,1	3,1
IEEE Access	1	3,4	3,4
Infect Dis Ther	1	4,7	4,7
Infection	2	5,4	10,8
Infectious Diseases of Poverty	1	4,8	4,8
Information	1	3,1	3,1

PUBLICACIONES (NOMBRE DE LA REVISTA)	NÚMERO TOTAL DE ARTÍCULOS PUBLICADOS EN LA REVISTA	FACTOR DE IMPACTO DE LA REVISTA	FACTOR DE IMPACTO TOTAL
Injury	1	2,2	2,2
Injury-International Journal of the Care of the Injured	1	2,2	2,2
Int Arch Allergy Immunol	1	2,5	2,5
Int J Antimicrob Agents	1	4,9	4,9
Int J Dermatol	1	3,5	3,5
Int J Drug Policy	1	4,4	4,4
Int J Ment Health Nurs	1	3,6	3,6
Int J Mol Sci	1	4,9	4,9
Int Nurs Rev	1	3,8	3,8
Int Wound J	2	2,6	5,2
International Orthopaedics	1	2,0	2,0
International Wound Journal	1	2,6	2,6
Italian Journal of Medicine	1	0,3	0,3
J Antimicrob Chemother	1	3,9	3,9
J Asthma	1	1,9	1,9
J Clin Rheumatol	1	2,4	2,4
J Crohns Colitis	2	8,3	16,6
J Epidemiol Community Health	1	4,9	4,9
J Exp Med	1	12,8	12,8
J Med Virol	1	6,8	6,8
J Nutr Health Aging	1	4,3	4,3
J Vasc Access	1	1,6	1,6
J Wrist Surg	1	0,7	0,7
Jama Network Open	1	10,5	10,5
JCO Glob Oncol	1	3,2	3,2
JMIR Res Protoc	1	1,4	1,4
Journal Der Deutschen Dermatologischen Gesellschaft	1	5,6	5,6
Journal of Affective Disorders	1	4,9	4,9
Journal of Clinical Medicine	3	3,0	9,0
Journal of Crohns & Colitis	1	8,3	8,3
Journal of Hypertension	1	3,3	3,3
Journal of Infection and Public Health	1	4,7	4,7
Journal of Medical Internet Research	1	5,8	5,8
Journal of Medical Virology	1	6,8	6,8

PUBLICACIONES (NOMBRE DE LA REVISTA)	NÚMERO TOTAL DE ARTÍCULOS PUBLICADOS EN LA REVISTA	FACTOR DE IMPACTO DE LA REVISTA	FACTOR DE IMPACTO TOTAL
Journal of Neuroengineering and Rehabilitation	1	5,2	5,2
Journal of Nursing Management	1	3,7	3,7
Journal of Orthopaedics and Traumatology	1	3,0	3,0
Journal of the European Academy of Dermatology and Venereology	1	8,5	8,5
Journal of Thrombosis and Thrombolysis	1	4,0	4,0
Journal of Travel Medicine	1	9,1	9,1
Lancet Haematology	1	15,4	15,4
Life-Basel	1	3,2	3,2
Lung Cancer	1	4,5	4,5
Med Clin (Barc)	6	2,6	15,6
Microorganisms	1	4,1	4,1
Military Medical Research	1	16,7	16,7
Minerva Anesthesiol	2	2,9	5,8
Nefrología	13	2,0	26,0
Nephrol Dial Transplant	1	6,1	6,1
Nutr Metab Cardiovasc Dis	1	3,9	3,9
Nutrients	1	5,9	5,9
Open Forum Infect Dis	1	3,8	3,8
Orphanet J Rare Dis	1	3,7	3,7
Papeles del Psicólogo	1	1,1	1,1
Parkinsons Disease	1	2,1	2,1
Pharmaceuticals	1	4,3	4,3
Pharmaceutics	1	4,9	4,9
Postgraduate Medical Journal	1	3,6	3,6
Psychology of Music	1	1,6	1,6
Pulmonology	1	10,4	10,4
Redox Biology	1	10,7	10,7
Rev Cardiovasc Med	2	1,9	3,8
Rev Esp Cardiol (Engl Ed)	2	7,2	14,4
Revista Clínica Española	6	2,3	13,8
Revista Española de Anestesiología y Reanimación	8	0,9	7,2
Revista Española de Cardiología	2	7,2	14,4

PUBLICACIONES (NOMBRE DE LA REVISTA)	NÚMERO TOTAL DE ARTÍCULOS PUBLICADOS EN LA REVISTA	FACTOR DE IMPACTO DE LA REVISTA	FACTOR DE IMPACTO TOTAL
Revista Española de Enfermedades Digestivas	1	2,7	2,7
Revista Española de Quimioterapia	1	1,9	1,9
RMD Open	2	5,1	10,2
Sci Rep	3	3,8	11,4
Scientific Reports	2	3,8	7,6
Sicot-J	1	1,8	1,8
The Lancet Haematology	1	15,4	15,4
Ther Adv Hematol	1	3,4	3,4
Therapeutic Advances in Hematology	1	3,4	3,4
Transplant Cell Ther	1	3,6	3,6
Trials	1	2,0	2,0
Viruses	1	3,8	3,8
Viruses-Basel	1	3,8	3,8
TOTAL	266		

ACTIVIDADES DE DIVULGACIÓN CIENTÍFICA

- Formación en Disfagia Orofaríngea para ORL (26 y 27 de enero)
- I Curso de Actualización en Proctología para médicos de Atención Primaria (27 de enero)
- Jornada sobre Actualización en Patología Digestiva (29 y 30 de enero)
- I Jornada multidisciplinar sobre Enfermedad Renal Crónica (21 de marzo)
- VII Jornadas de puertas abiertas para futuros residentes (19 y 20 de marzo)
- Jornada Síndrome post-uci y Atención Primaria (23 de abril)
- XI Curso de Enfermedades Autoinmunes Sistémicas en Dermatología (26 de abril)
- I Jornada de Cirugía-Endoscopia digestiva. “Difuminando fronteras entre Cirugía y Endoscopia. Presente y futuro del abordaje mínimamente invasivo” (7 de mayo).
- Jornada de Investigación en Enfermería de Salud Mental (23 de mayo)
- Curso de Innovación al Servicio de la Salud (27-28 de mayo y 4-5 de junio)
- II JORNADA DE MATRONAS DE ATENCIÓN PRIMARIA DE LA COMUNIDAD DE MADRID. Mujer y matrona: fuerza, sabiduría y cuidado (12 de junio)
- II Jornada FOCO: Formación en Colposcopia (3 de octubre)

- III Jornada: Hospital Amable para la Persona Mayor: Puntos clave (4 de octubre)
- II Jornada sobre Actualización sobre Patología Digestiva (7 y 8 de octubre)
- I Jornada de Innovación en Fracturas por Fragilidad (21 de octubre)
- VII Jornada de Innovación en Ciencias de la Salud (22 de octubre)
- VII Curso de Actualización en electrolitos y equilibrio ácido-base (24 de octubre)
- Jornada de Coordinación entre Atención Primaria y Salud Mental en Vallecas: Abordaje conjunto del trastorno depresivo (29 de octubre)
- III Jornada 'Comparte tu Urología' (14 de noviembre)
- I Jornada de Disfagia (29 de noviembre)

BIBLIOTECA EN CIENCIAS DE LA SALUD

La Biblioteca de Ciencias de la Salud se configura como una unidad de apoyo a la actividad asistencial, docente e investigadora del Hospital Universitario Infanta Leonor-Virgen de la Torre y de los CEP que dependen de este último, dando servicio a todos sus profesionales.

Su objetivo principal es proporcionar la información necesaria para el desarrollo de su actividad asistencial, docente e investigadora.

Como servicios tradicionales e inherentes de la Biblioteca de Ciencias de la Salud del Hospital Universitario Infanta Leonor destacan:

- Búsquedas bibliográficas dirigidas a recuperar información científica de calidad de todas las fuentes disponibles, desde el proceso de creación de estrategias de búsqueda hasta la recuperación del documento original.
- Servicio de Obtención de Documentos.
- Recuperación, gestión y procesamiento de todas las publicaciones generadas en el hospital. Así mismo, se elaboran las memorias de producción científica del centro.
- Participación en las distintas fases de las tareas investigadoras: búsqueda, recuperación de documentación, elaboración de Currículum Vitae Normalizado (CVN), evaluación de indicadores de calidad de su producción científica mediante la elaboración de perfiles de investigación (Publons, Scopus), etc.
- Informa a sus investigadores sobre los procedimientos para el depósito de originales en repositorios, facilitando así el cumplimiento de los requerimientos legales de Ciencia abierta.
- Mantenimiento y puesta al día del Repositorio Institucional de la Consejería de Sanidad de la Comunidad de Madrid.
- Participación en la docencia y la formación a través de la organización e impartición de cursos para que los profesionales adquieran habilidades en el manejo de las fuentes de información científica.

El acceso a todos estos servicios se puede realizar a través de la página web institucional y la intranet del centro, cuyos indicadores de actividad durante 2024 han sido:

SERVICIO	VOLUMEN
Obtención de Documentos (Suministro)	992
Obtención de Documentos (Solicitud)	1.077
Búsquedas bibliográficas	67
Número de consultas personales y telefónicas	811
Uso de ordenadores en sala	804

SERVICIO	VOLUMEN
Cursos de formación y sesiones (total horas)	66
Total de usuarios registrados en el Portal de Recursos	1.000
Total de accesos al Portal de Recursos	16.444
Total de páginas vistas a través del Portal de Recursos	379.310

RECURSOS	NÚMERO/CARACTERÍSTICAS
Revistas electrónicas Ciencias de la Salud	4.929 / Diferentes plataformas
Libros electrónicos Ciencias de la Salud	1.200 / Diferentes plataformas y especialidades
UpToDate	25 especialidades
Bases de datos	Medline (Pubmed) / Embase / WOS / Cochrane Library / Joanna Briggs / Fistera / CINAHL/ Case Files Collection / Access Medicina



Sostenibilidad y Gestión económica

Gestión Económica
Farmacia

9

9. SOSTENIBILIDAD Y GESTIÓN ECONÓMICA

GESTIÓN ECONÓMICA

Obligaciones Reconocidas

	2023	2024
GASTOS DE PERSONAL*	130.795.725	135.876.841
GASTOS CORRIENTES EN BIENES Y SERVICIOS	86.536.448	117.654.414
GASTOS FINANCIEROS	4.209.125	3.980.542
INVERSIONES REALES	6.208.404	14.080.024
ACTIVOS FINANCIEROS	23.107	21.434
TOTAL	227.772.809	271.613.255

*(No se incluyen las obligaciones referidas a Formación de Personal Sanitario, recogidas en el programa 312F)

Fuente: Dirección General de Gestión Económico-Financiera.

FARMACIA

COMPRAS	AÑO 2024	% INC 2024/2023
Total adquisiciones directas	50.755.705	15,28%
ANTIVIRALES	11.110.173	8,69%
INMUNOSUPRESORES	10.852.689	11,32%
ONCOLOGICOS ANTICUERPOS MONOCLONALES	9.811.405	42,36%
ONCOLOGICOS INH. PROTEINKINASA	3.566.432	11,25%
RESTO DE PRODUCTOS	1.674.711	4,89%

Fuente: Dirección General de Gestión Económico-Financiera

Indicadores Farmacoterapéuticos

INDICADORES DE UTILIZACIÓN DE MEDICAMENTOS	
Coste tratamiento por paciente adulto VIH	5.336 €
Coste tratamiento por paciente EM (AMB Y EXT)	5.525 €
Coste tratamiento biológico y dirigido por paciente en AR y ARIJ	4.374 €
Coste tratamiento biológico por paciente ESART	3.886 €
Coste tratamiento biológico y dirigido por paciente ARPS	4.997 €
Coste tratamiento biológico y dirigido por paciente PSO	5.187 €
Coste tratamiento biológico por paciente EII	6.515 €
Coste tratamiento biológico por paciente AGNC	7.231 €

EM: esclerosis múltiple; AR: artritis reumatoide; ARIJ: artritis reumatoide idiopática juvenil; ARPS: Artritis psoriásica; PSO: psoriasis; ESART: espondiloartropatías; EII: enfermedad inflamatoria intestinal

Fuente: Dirección General de Gestión Económico-Financiera





Otras actividades del hospital

Destacados del Año

10

10. OTRAS ACTIVIDADES DEL HOSPITAL

- Concurso de fotografía por Inteligencia Artificial en el marco del 16º Aniversario del Hospital Universitario Infanta Leonor. 1 ganador, Servicio de Geriatría, y 1 accésit a la enfermera de la Unidad de Diálisis, Concepción Moral Robles. 9 fotografías presentadas (29 de febrero).
- Concurso de relato breve en el marco del 16º Aniversario del Hospital Universitario Infanta Leonor. 1 ganador, Ruth Martínez Martínez, de un total de 7 relatos presentados.
- Organización del escape room “El enigma de Semmelweis” por el Servicio de Medicina Preventiva para conmemorar el Día Mundial de la Higiene de Manos. Entrega de 10 diplomas de participación a los grupos multidisciplinares participantes (5 de mayo).
- El grupo de apoyo para pacientes operadas de cáncer de mama del Hospital Universitario Infanta Leonor, ‘Engánchate’, participó en la Carrera de la Mujer Central Lechera Asturiana, que este año ha celebrado su edición número 20 (12 de mayo).
- Organización de una ‘Operación Kilo’ en dos modalidades para el Banco de Alimentos de Madrid. Una operación kilo presencial, desarrollada el pasado 2 de junio con motivo del partido benéfico entre profesionales del Hospital Universitario Infanta Leonor y la Asociación de Veteranos del rayo Vallecano, y una operación kilo online, desarrollada desde el 23 de mayo al 14 de junio, que consiguieron recaudar un total de 1.204 kilos de alimentos, que se destinaron a la compra de alimentos para personas que necesitan ayuda alimentaria en la Comunidad de Madrid.
- Publicación de un manual de entrenamiento, dirigido a personal médico y de enfermería del área pediátrica, para garantizar la atención excelente a pacientes pediátricos y neonatales en situación crítica en hospitales que no tengan unidades de cuidados intensivos (UCI). “El niño grave en el hospital sin UCI. Algoritmos y entrenamiento” propone un método de trabajo consistente en detectar, redactar y entrenar las situaciones críticas que se encuentran con mayor frecuencia para poderlas resolver de forma correcta y coordinada mediante una formación estructurada, periódica y basada en la evidencia científica.
- El grupo de apoyo para pacientes con cáncer de mama ‘Engánchate’ realiza un retiro terapéutico en Soria (septiembre de 2024).
- Organización del séptimo concurso de lactancia materna convocado entre pacientes y profesionales junto a los Centros de Especialidades ‘Federica Montseny’ y ‘Vicente Soldevilla’ y los 13 Centros de Salud de Atención Primaria que este hospital público madrileño tiene de referencia. 23 fotografías presentadas.
- Campaña de vacunación estacional 2024/2025 frente a gripe y dosis de refuerzo frente a Covid-19 para profesionales: información a trabajadores, manteles informativos, incentivos para profesionales (paraguas y entradas para el baloncesto) (a partir de octubre).

- Renovación de la Junta Directiva de la Asociación de Médicos Jubilados del Hospital Universitario Infanta Leonor-Virgen de la Torre (22 de noviembre).
- Organización del tradicional concurso de decoración navideña en el que profesionales de diferentes servicios y unidades, con la ayuda de los pacientes, colaboran decorando los espacios de trabajo. En la edición de este año se presentaron 12 candidaturas. Entrega de diplomas y obsequios (20 de diciembre).
- El Hospital participó, en el periodo navideño, en la campaña 'Ningún mayor sin regalos en Navidad' de la asociación 'MIMA mis mayores', que aportó mantas a los pacientes mayores ingresados en el Hospital Universitario Infanta Leonor y Hospital Virgen de la Torre.
- Actuación del Coro del Hospital Universitario Infanta Leonor en la Unidad de Diálisis y en el Hospital de Día Médico del Hospital Universitario Infanta Leonor (19 de diciembre).
- Concierto de Navidad de 'Diego Guerrero y sus amigos', organizado por la asociación de 'Música en Vena' (20 de diciembre).

DESTACADOS DEL AÑO

Enero:

- El Hospital Universitario Infanta Leonor mejora la accesibilidad de las personas con discapacidad auditiva mediante la instalación de 4 bucles magnéticos.
- El Servicio de Otorrinolaringología y la Unidad de Disfagia Orofaríngea organizan un curso de formación en el manejo de la disfagia orofaríngea, dirigido a especialistas en Otorrinolaringología y logopedas, para adquirir los conocimientos necesarios para comenzar en el diagnóstico y enfoque terapéutico de los pacientes con disfagia.

Febrero:

- El Hospital Universitario Infanta Leonor celebra su decimosexto aniversario reconociendo el liderazgo, compromiso y valores humanitarios de sus profesionales.
- Los Servicios de Medicina Interna y de Oftalmología del Hospital Universitario Infanta Leonor reciben el primer premio en la primera edición de los premios "Innova RCV" por un proyecto que pretende desarrollar una herramienta de inteligencia artificial que, combinando ecografía vascular con el análisis automatizado de imágenes estáticas de retina (oculómica), permita evaluar el riesgo cardiovascular de los pacientes de una forma rápida, reproducible y no invasiva.

Marzo:

- El concejal presidente del distrito de Villa de Vallecas, Carlos González Pereira, visita el Hospital Virgen de la Torre para conocer de primera mano la asistencia que se presta y las instalaciones de este centro de corta y media estancia, referente sanitario histórico para la población de Vallecas, integrado en el Hospital Universitario Infanta Leonor desde 2017.

- La Sección de Aparato Digestivo del Hospital Universitario Infanta Leonor recibe la certificación de calidad que concede el Grupo Español de Trabajo en Enfermedad de Crohn y Colitis Ulcerosa (GETECCU) por la atención integral a pacientes con enfermedad inflamatoria intestinal (EII). Se trata de un reconocimiento a la excelencia que sitúa al Hospital Universitario Infanta Leonor como hospital de referencia y reconoce la calidad asistencial e investigadora de esta Sección.
- Tres cirujanos del Hospital Universitario Infanta Leonor junto con médicos de otros centros españoles realizan una nueva campaña de cirugía general de adultos en el Hospital Albergue del Amor Redentor de Dangbo, situado en República de Benín (África). El objetivo fue operar a cerca de 70 pacientes adultos del 8 al 19 de marzo.

Abril:

- La Sección de Neurología del Hospital Universitario Infanta Leonor recibe la acreditación de calidad que concede el Grupo de Estudio de Trastornos del Movimiento (GETM) de la Sociedad Española de Neurología (SEN) por la atención integral a pacientes con enfermedad de Parkinson y otros trastornos del movimiento. Se trata de un reconocimiento a la excelencia que sitúa al Hospital Universitario Infanta Leonor como hospital de referencia para estas patologías y reconoce la calidad asistencial e investigadora de esta Sección.
- El Hospital Universitario Infanta Leonor renueva su imagen exterior instalando un nuevo rótulo en la fachada principal y en la de Consultas Externas. En el letrero actual luce la palabra “Universitario”, condición que le fue reconocida con posterioridad a la construcción del Hospital. Para la renovación del rótulo, se han utilizado luces de tipo LED. Se reduce así el consumo eléctrico y se incrementa su vida útil.
- El Hospital Universitario Infanta Leonor celebra una jornada formativa con alrededor de 25 estudiantes de Chile en el marco de la sexta edición del Diploma de Gestión Sanitaria y Políticas de Salud, organizado conjuntamente por la Universidad Complutense de Madrid (UCM) y el Instituto de Salud Pública de la Universidad Andrés Bello (Chile), que cuenta con la participación especial del Centro de Estudios Gregorio Marañón de la Fundación Ortega-Marañón. Esta actividad académica constituye un foro intelectual y multidisciplinar privilegiado de intercambio profesional que tiene como objetivo que los alumnos conozcan los avances experimentados en materia de gestión sanitaria y nuevas políticas de salud.
- El Hospital Universitario Infanta Leonor forma a más de 300 profesionales -100 de ellos manera presencial y más de 200 de forma virtual- en el ‘XI Curso de Enfermedades Autoinmunes Sistémicas en Dermatología’, organizado por el Servicio de Dermatología.

Mayo:

- El Hospital Universitario Infanta Leonor-Virgen de la Torre se suma a la celebración del Día Mundial de la Higiene de Manos, que se conmemora cada 5 de mayo, para que todos los profesionales se impliquen en la implementación del programa multimodal de la Organización Mundial de la Salud (OMS). El

Servicio de Medicina Preventiva organiza el un escape room denominado “El enigma de Semmelweis”.

- El Hospital Universitario Infanta Leonor es reconocido con el Premio de la Escuela Técnica Superior de Ingenieros de Telecomunicación de la Universidad Politécnica de Madrid (‘Premio ETSIT-UPM’), la más importante de las distinciones que otorga, por su “compromiso decidido y constante con la formación de los estudiantes de Ingeniería Biomédica”.

Junio:

- Los hospitales universitarios Infanta Leonor y Sureste organizan un ‘Curso de Innovación al Servicio de la Salud’ con el soporte de la Fundación para la Investigación e Innovación Biomédica que ambos centros comparten. Más de 120 profesionales asistieron a este evento formativo que reunió a destacados expertos de los ámbitos sanitario y tecnológico para explorar las últimas tendencias y metodologías en la Innovación en Salud, proporcionando una plataforma para el intercambio de conocimientos y experiencias.
- El Servicio de Anestesiología del Hospital Universitario Infanta Leonor es reconocido con el primer premio a la mejor comunicación sobre monitorización hemodinámica presentada en el XXXVII Congreso Nacional de la Sociedad Española de Anestesiología, Reanimación y Terapéutica del Dolor (SEDAR). El estudio ‘Caracterización de la inestabilidad hemodinámica intraoperatoria en pacientes sometidos a anestesia general’ aborda uno de los desafíos más importantes en el campo de la Anestesiología, la predicción y prevención de la inestabilidad hemodinámica.
- El Hospital Universitario Infanta Leonor dona 1.204 kilos de comida al Banco de Alimentos de Madrid a través de la organización de una nueva ‘Operación Kilo’ con motivo de la séptima edición del partido de fútbol solidario que enfrentó a los profesionales de este centro hospitalario con la Asociación de Veteranos del Rayo Vallecano. El hospital triplica la cantidad recaudada de la última edición, que fue de 326 kilos, y es la campaña que más alimentos ha recaudado desde que organiza esta iniciativa solidaria.
- El Hospital Universitario Infanta Leonor recibe cuatro nuevas certificaciones ISO que destacan la calidad asistencial y humana de este complejo hospitalario, situado en el distrito de Vallecas de la capital y que cumple en 2024 los 16 años de vida. La consejera de Sanidad, Fátima Matute, presidió el acto de entrega de las distinciones y la renovación de otras 17, acompañada de la directora gerente del centro hospitalario, Dra. Carmen Pantoja Zarza, y el director de la sede de AENOR en Madrid, Enrique Megía.
- El Hospital Universitario Infanta Leonor es el primero en España en implementar el acceso yugular para implantar una nueva generación de marcapasos de tamaño reducido. Esta versión mejorada tiene una longevidad media de entre 16 y 17 años, lo cual permite que un perfil más joven de pacientes pueda beneficiarse de esta tecnología.

Julio:

- Los Servicios de Medicina Interna de los hospitales universitarios Infanta Leonor y 12 de Octubre, en colaboración con la Facultad de Fisioterapia de la Universidad

Rey Juan Carlos, lideran dos estudios que aportan información importante sobre la patogenia y posibles vías de tratamiento para pacientes con Covid persistente.

- El Hospital Universitario Infanta Leonor publica un manual de entrenamiento, dirigido a personal médico y de enfermería del área pediátrica, para garantizar la atención excelente a pacientes pediátricos y neonatales en situación crítica en hospitales que no tengan unidades de cuidados intensivos (UCI): “El niño grave en el hospital sin UCI. Algoritmos y entrenamiento”.
- La Unidad de Experiencia del Paciente del Hospital Universitario Infanta Leonor, primera unidad de este tipo en un hospital público madrileño, incorpora dos nuevos proyectos para mejorar el proceso asistencial en mieloma múltiple y EPOC.
- El Hospital Universitario Infanta Leonor comienza a aplicar la crioablación para tratar el cáncer de mama a través de su Servicio de Radiodiagnóstico.

Agosto:

- El Hospital Universitario Infanta Leonor constituye un Comité de Pacientes para promover la participación ciudadana y fortalecer la relación colaborativa entre los usuarios de los centros sanitarios y los profesionales, reconociendo la importancia crucial de incorporar la voz y experiencia de los pacientes en la toma de decisiones hospitalarias.

Septiembre:

- El Hospital Universitario Infanta Leonor da comienzo al curso académico de Medicina 2024-2025 con los alumnos de la Universidad Complutense de Madrid (UCM). Se incorporan 23 alumnos de tercero de Medicina que constituyen la tercera promoción que recibirá formación teórica y práctica en el Hospital Universitario Infanta Leonor. El centro avanza en su compromiso estratégico para formar a los mejores profesionales.
- 30 mujeres del grupo de apoyo para pacientes con cáncer de mama ‘Engánchate’ del Hospital Universitario Infanta Leonor, acompañadas por profesionales, realizan un retiro terapéutico de un fin de semana en Soria.
- El Hospital Universitario Infanta Leonor escala 107 posiciones en el ranking mundial de hospitales inteligentes (*World's Best Smart Hospitals 2025*) que publica la prestigiosa revista Newsweek. Alcanza la posición 203 de una lista de 350 hospitales de 28 países y es, por segundo año consecutivo, el mejor hospital de los de su grupo (nivel 2) de la Comunidad de Madrid. En este listado, centros de Estados Unidos, Brasil, México, Alemania, Arabia Saudí y Singapur figuran entre los representados.

Octubre:

- El Hospital Universitario Infanta Leonor celebra la tercera jornada ‘Hospital Amable para la Persona Mayor; Puntos clave’. El evento, que contó con más 150 asistentes de diferentes hospitales madrileños y nacionales, estuvo dirigido a médicos especialistas en Geriátrica y de cualquier especialidad, enfermeras y enfermeras especialistas en Geriátrica, residentes y gestores, con el objetivo de mejorar la atención, experiencia y cuidados del paciente mayor hospitalizado.

- Cuatro ginecólogas y una anestesista del Hospital Universitario Infanta Leonor se desplazan a la República de Benín (África) para realizar una campaña de cirugía ginecológica en el Hospital Albergue del Amor Redentor de Dangbo. Durante su estancia en dicho hospital a finales de septiembre, atendieron 55 consultas de Ginecología y realizaron 17 intervenciones quirúrgicas, fundamentalmente extirpaciones de uteros miomatosos, nódulos de mama y cistocele, muchas de ellas de gran complejidad.
- El Hospital Universitario Infanta Leonor conmemora el Día Mundial contra el Dolor incorporando la participación de pacientes en la reunión del Comité de Atención al Dolor de este centro hospitalario para conocer las necesidades y experiencia de los pacientes con dolor crónico, así como para establecer un plan de acción conjunto que mejore su proceso asistencial y la atención al dolor en base a su experiencia.
- Más de 220 profesionales asisten a la séptima jornada de Innovación en Ciencias de la Salud del Hospital público Infanta Leonor. Bajo el título 'Transforming the model', la jornada ha estado enfocada a analizar esta transformación digital del ámbito sanitario que ya es una realidad.

Noviembre:

- La Consejería de Sanidad distingue al Hospital Universitario Infanta Leonor por su trayectoria en calidad asistencial. Esta distinción refleja "su compromiso con la excelencia y la mejora continua, y su apuesta por proyectos estratégicos de innovación y transformación, tales como la Unidad de Experiencia del Paciente (UEExPA), el Hospital sin paredes y el proyecto Hospital Amable para la Persona Mayor". También recibe el reconocimiento como Centro Socialmente Responsable en el nivel avanzado, mejorando los resultados obtenidos en comparación con el año anterior.
- El Hospital Universitario Infanta Leonor recibe el reconocimiento 'QH (Quality Healthcare)', en la categoría +2 estrellas, que otorga la Fundación IDIS por su compromiso con la mejora de la calidad asistencial y eficiencia. El centro hospitalario mejora su nivel y afianza su esfuerzo por brindar una atención excelente a los pacientes.
- El Hospital Universitario Infanta Leonor recibe dos reconocimientos en la segunda edición de los Premios 'Ennova Health', que impulsa Diario Médico y Correo Farmacéutico para identificar y reconocer iniciativas digitales en salud que aporten valor, contribuyan a la sostenibilidad del sistema y mejoren la calidad de vida del paciente. Concretamente, en la categoría de 'Big Data e Inteligencia Artificial' el proyecto galardonado ha sido "Modelo predictivo de riesgo de neoplasia en enfermedad tromboembólica venosa" y en la categoría de 'Transformación Digital' se ha premiado el desarrollo de un "software de ayuda a la decisión clínica para la detección precoz de pacientes en riesgo de Fracaso Renal Agudo (FRA)".
- La doctora Patricia de Sequera, jefa de Nefrología del Hospital Universitario Infanta Leonor es nombrada Miembro de Honor de la Sociedad Española de Nefrología (SEN) y Miembro Honorífico de la Sociedad Latinoamericana de Nefrología e Hipertensión (SLANH).

Diciembre:

- El Hospital Universitario Infanta Leonor organiza, a través de los servicios de Otorrinolaringología y de Endocrinología y Nutrición, y la Unidad de Disfagia Orofaríngea, una jornada de disfagia, dirigida a cualquier personal sanitario, para promover la formación con un abordaje multidisciplinar sobre aspectos teórico-prácticos en el diagnóstico y tratamiento y actualizarse en las últimas técnicas para mejorar la deglución y el cumplimiento terapéutico de los pacientes. Asisten más de 160 profesionales.
- La Unidad de Coordinación de Fracturas por Fragilidad del Hospital Universitario Infanta Leonor es galardonada con el Premio 'Bone Alliance 2024' en la categoría bronce por haber incluido datos de pacientes con osteoporosis en el Registro Español de FRActuras (Mini-REFRA-FLS), poniendo de relieve su calidad en el abordaje de este proceso clínico.

