

Hospital Universitario Severo Ochoa

MEMORIA 2024

Memoria 2024

Hospital Universitario
Severo Ochoa



CONSEJERÍA DE SANIDAD

Coordina:
Secretaría General del
Servicio Madrileño de Salud

© Comunidad de Madrid
Edita: Servicio Madrileño de Salud

Edición electrónica
Edición: 09/2025



INDICE

PRESENTACIÓN	6
1. NUESTRO CENTRO	8
2024 en Cifras	8
Propósito, Misión, Visión y Valores	10
Área de Influencia	11
El Hospital	13
Organigrama	15
Cartera de Servicios	17
Recursos Humanos	20
Recursos Materiales	21
2. RESPUESTA INTEGRADA A LAS NECESIDADES ASISTENCIALES	24
Actividad Asistencial	24
Actividad quirúrgica	25
Actividad Global de consultas no presenciales	25
Donaciones – Trasplantes	26
Técnicas Utilizadas	26
Consultas Externas	27
Consultas solicitadas como consecuencia de la Libre Elección	29
Casuística (CMBD)	30
Continuidad Asistencial	34
Cuidados	38
Fisioterapia	41
Áreas de Soporte y Actividad	44
3. CALIDAD	79
Objetivos institucionales de calidad	79
Comisiones Hospitalarias	83
Certificaciones y acreditaciones	84
4. EL SISTEMA AL SERVICIO DE LAS PERSONAS	87
Información y atención a la ciudadanía	87
Otras actividades de atención a las personas	87
5. LOS PROFESIONALES DEL HOSPITAL	97
Recursos Humanos	97
Seguridad y Salud Laboral	97
Premios y reconocimientos a nuestros profesionales	98
6. GESTIÓN DEL CONOCIMIENTO	100
Docencia	100
Formación Continuada	104
7. INVESTIGACIÓN: I+D+I	112
Proyectos de investigación	112
Innovación	127

Publicaciones científicas	128
Biblioteca en Ciencias de la Salud	134

8. SOSTENIBILIDAD Y GESTIÓN ECONÓMICA	145
--	------------

Gestión económica	145
Farmacia	146

9. OTRAS ACTIVIDADES DEL HOSPITAL	148
--	------------

Destacados del Año	148
--------------------	-----

PRESENTACIÓN



Aunque mi incorporación al frente del Hospital Universitario Severo Ochoa, como Director Gerente, se produjo en el mes de enero de este año (2025), 6 meses después, momento en el que estoy redactando este prólogo, me encuentro en situación de poder transmitir mi reconocimiento y agradecimiento a todos los profesionales y los equipos directivos que han contribuido a que este hospital reafirme constantemente su compromiso con la salud y el bienestar a través de la excelencia en la

atención sanitaria.

A lo largo del año 2024 se han producido una serie de hitos, hitos que se desarrollan en el contenido de esta memoria, que impactan directamente en la consolidación de los valores de equidad, accesibilidad, calidad, humanización y sostenibilidad de la asistencia, valores que, como institución perteneciente al Servicio Madrileño de Salud, hemos interiorizado para que guíen todas nuestras acciones.

Esta memoria anual es un reflejo de los esfuerzos incansables de los profesionales del hospital, de los desafíos superados y de los logros que nos permiten seguir creciendo y mejorando.

No puedo, ni debo, finalizar esta breve presentación sin recordar a mi predecesor, Dr. Domingo del Cacho quien, desde el año 2008 hasta julio de 2024, ha formado parte del equipo directivo del hospital, como Subdirector y Director Médico hasta el 2012 y, los últimos 12 años, como Director Gerente. Mi reconocimiento y respeto profesional y mi cariño personal.

José Gilberto González Antón
Director Gerente



Nuestro centro

2024 en Cifras

Propósito, Misión, Visión y Valores

Área de Influencia

El Hospital

Organigrama

Cartera de Servicios

Recursos Humanos

Recursos Materiales

1

1. NUESTRO CENTRO

2024 EN CIFRAS

ACTIVIDAD ASISTENCIAL Y QUIRÚRGICA

Altas totales	15.571
Estancia Media	6,08
Peso Medio	0,8686
Ingresos totales	15.567
Ingresos Urgentes	11.729
Urgencias Totales	124.635
% Urgencias ingresadas	9,20%
Sesiones Hospital de Día	14.004
Intervenciones quirúrgicas programadas con hospitalización	2.956
Intervenciones quirúrgicas urgentes con hospitalización	1.435
Nº partos	886
% Cesáreas	24,94%

ACTIVIDAD GLOBAL DE CONSULTAS NO PRESENCIALES

eConsultas	7.136
Telefónicas	25.261

CONSULTAS EXTERNAS

Primeras consultas	116.739
Consultas sucesivas	248.959
% Primeras consultas solicitadas por Atención Primaria (AP)	55,24
Índice sucesivas/primeras	2,13
TOTAL	365.698

CONSULTAS SOLICITADAS COMO CONSECUENCIA DE LA LIBRE ELECCIÓN

Número citas entrantes	3.606
Número citas salientes	22.051

CASUÍSTICA CMBD

	EPISODIOS	ESTANCIA MEDIA	PESO MEDIO
GRDs Médicos	11.161	6,47	0,7218
GRDs Quirúrgicos	4.410	5,09	1,2399

RECURSOS HUMANOS

Equipo Directivo	8
Área Médica- Facultativos	366
Área Enfermería	1.090
Personal No Sanitario	351
Bibliotecaria	1
Docencia	183
TOTAL	1.999

GESTIÓN DEL CONOCIMIENTO

Formación Pregrado	Nº Alumnos: 241
Formación de Grado	Nº Alumnos: 198 Nº Profesores Asociados: 6
Formación Posgrado	Nº Alumnos: 43
Formación de Especialistas	Nº Residentes: 211
Formación Continuada	Nº actividades totales: 135 Nº horas formación totales: 1.229 Nº profesionales participantes: 4.223

INVESTIGACIÓN I+D+I

Nº proyectos investigación	37
Nº publicaciones científicas	231



PROPÓSITO, MISIÓN, VISIÓN Y VALORES

Propósito

El Hospital Universitario Severo Ochoa provee servicios sanitarios especializados. Además de curar, cuidar y gestionar, nuestros profesionales integran funciones de investigación y docencia para favorecer el máximo nivel de calidad posible en la atención sanitaria prestada.

Desde el centro hospitalario también se promueve el avance en calidad científico-técnica y el desarrollo personal y profesional, con el fin de crear identidad corporativa, motivación y promoción laboral.

Misión

El Hospital Universitario Severo Ochoa tiene como misión contribuir a cuidar y proteger la salud de las personas con la mejor atención sanitaria tanto desde los ámbitos médico-quirúrgico y de enfermería como desde los servicios centrales que conforman nuestra cartera de servicios. A esta misión se suma también otro reto, el de transformar nuestras instalaciones en un espacio sostenible y eficiente, moderno y funcional.

Queremos que nuestro centro sea un lugar donde la atención de calidad a nuestros usuarios y pacientes esté respaldada por la incorporación de nuevos equipamientos que apuesten por la renovación tecnológica. Este último objetivo permitirá a nuestros profesionales abordar de forma más efectiva el diagnóstico y tratamiento de patologías.

Visión

El Hospital Universitario Severo Ochoa tiene como objetivo de futuro continuar trabajando por ofrecer la mejor calidad y excelencia sanitaria a nuestros pacientes y usuarios. A todo ese esfuerzo se une también la revolución tecnológica y el impacto que poco a poco irán dejando en nosotros los nuevos avances científicos y todas las nuevas realidades que la Inteligencia Artificial ofrecerá en el campo de la Medicina.

Valores

El Hospital Universitario Severo Ochoa está dispuesto a emprender el camino del progreso sin dejar a un lado todos los valores que hemos ido poniendo en práctica y mejorando en la atención y cuidado de pacientes y usuarios. En ese trayecto continuaremos siendo aliados del proceso de humanización de la asistencia sanitaria emprendido por la Consejería de Sanidad de la Comunidad de Madrid. Curar, cuidar y proteger a nuestros pacientes será siempre la prioridad.

ÁREA DE INFLUENCIA

El entorno

Mapa de la zona asignada

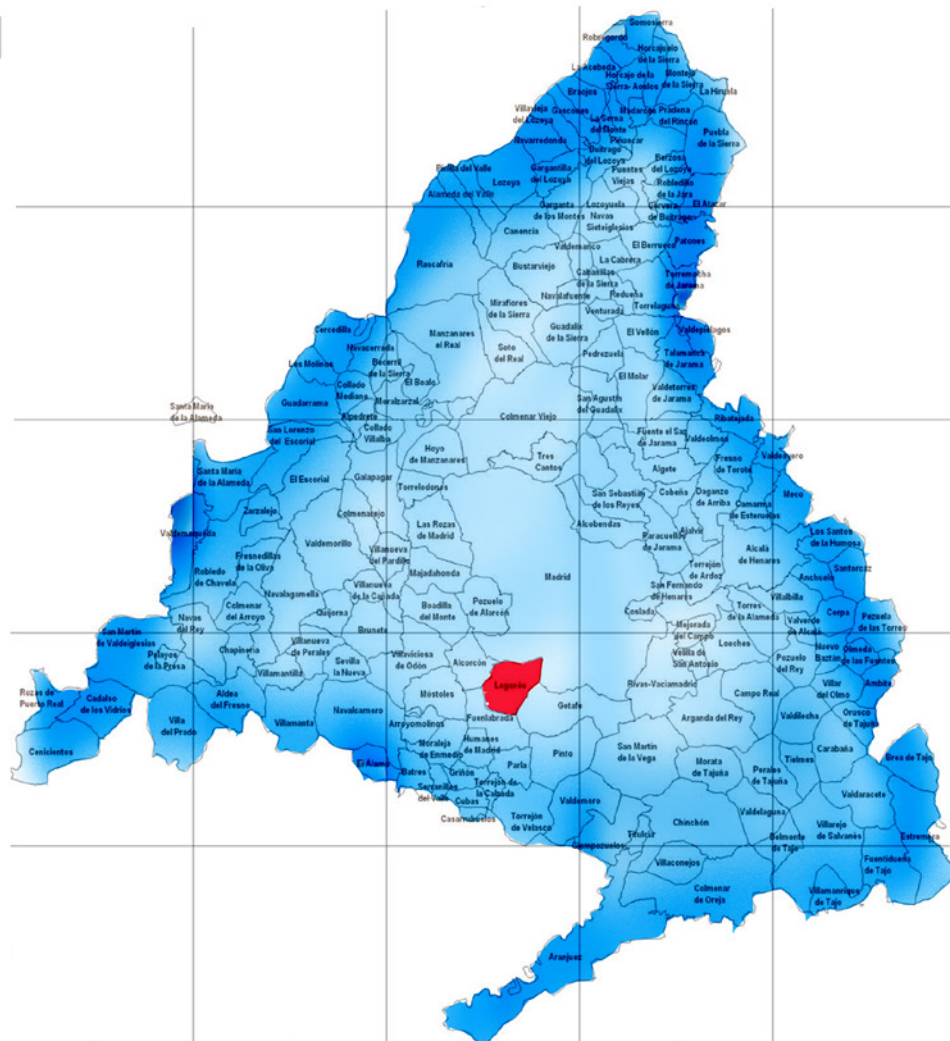

Población de referencia

CENTRO DE SALUD	0-2	3-14	15-64	65-79	≥80	TOTAL
C.S. DR. MENDIGUCHIA CARRICHE	370	3.072	15.756	4.092	1.692	24.982
C.S. HUERTA DE LOS FRAILES	324	2.546	10.140	1.543	811	15.364
C.S. JAIME VERA - LEGANES	258	1.950	11.229	4.167	1.679	19.283
C.S. LEGANÉS NORTE	223	1.877	10.829	1.405	482	14.816
C.S. M. ÁNGELES LOPEZ GOMEZ	306	2.194	14.366	5.272	1.896	24.034
C.S. MARÍA JESUS HEREZA	759	5.399	22.783	4.051	2.219	35.211
C.S. MARÍA MONTESSORI	171	1.031	9.870	2.931	564	14.567
C.S. MARIE CURIE-LA FORTUNA	277	1.996	9.629	1.545	805	14.252
C.S. SANTA ISABEL	511	3.603	22.196	5.112	2.866	34.288
TOTAL	3.199	23.668	126.798	30.118	13.014	196.797

Fuente: SIP-CIBELES. Población a 31/12/2024

Pirámide de Población

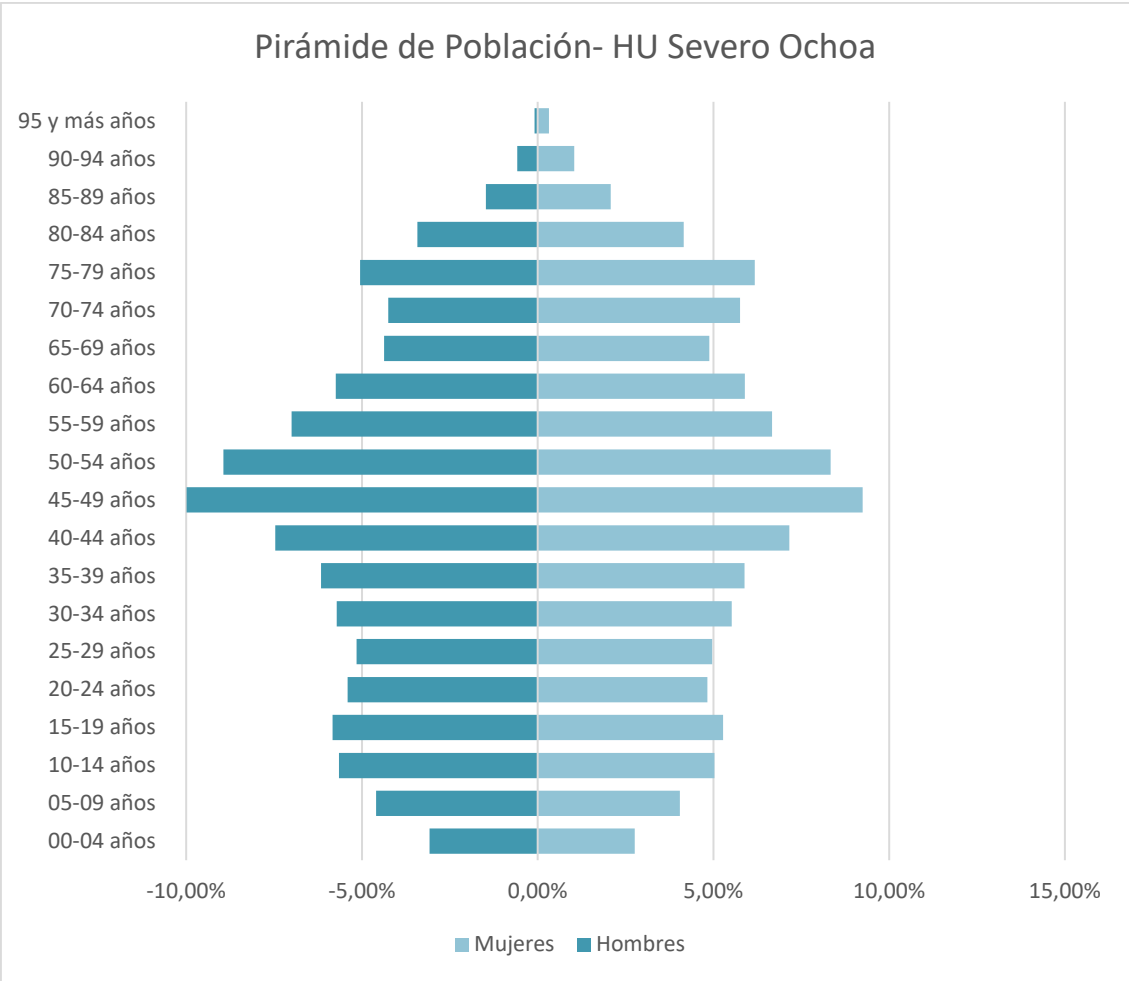

Fuente: SIP-CIBELES. Población a 31/21/2024



EL HOSPITAL

El edificio primitivo constaba de una planta baja y cuatro plantas en altura que configuraban una superficie construida de cerca de 44.000 metros cuadrados. Su estructura se basa en un esquema geométrico que facilita tanto su ampliación, como posibles adaptaciones posteriores: cuatro ejes verticales y tres horizontes en torno a los cuales se aglutinan las diversas áreas, servicios y habitaciones.

Durante el año 2009 se finalizaron las obras de ampliación del Hospital en más de 14.000 metros cuadrados que afectaron a reformas integrales en los servicios de Nefrología-Diálisis, Farmacia, Unidad del Dolor, Laboratorios, Radiología, Unidad de Salud Laboral, Archivos, Almacenes, Vestuarios, Contabilidad y Personal. La inversión realizada fue de unos 22,5 millones de euros.

En marzo de 2012 se unifica el servicio de Nefrología en unas nuevas instalaciones del Hospital, con lo que se culmina el traslado de la Unidad de Diálisis del Centro de Especialidades El Arroyo de Fuenlabrada al propio centro hospitalario.

Actualmente el hospital cuenta con casi 400 camas, 13 quirófanos, 4 paritorios, un Hospital de Día y Cirugía Mayor Ambulatoria.



Hospital Universitario Severo Ochoa
Avda. de Orellana s/n
28911 Leganés. Madrid

Accesos:

Hospital Universitario Severo Ochoa:

- Líneas de Autobús: 468, 481, 485, 486, 491, 492, 493, 496, 497
- Cercanías Renfe: C5 (Humanes – Atocha – Móstoles El Soto)
- Estación de Metro Sur: Hospital Severo Ochoa

Centro de Especialidades

Centro de Especialidades M^a Ángeles López Gómez

C/ M^a Ángeles López Gómez, 2

28911 Leganés Madrid

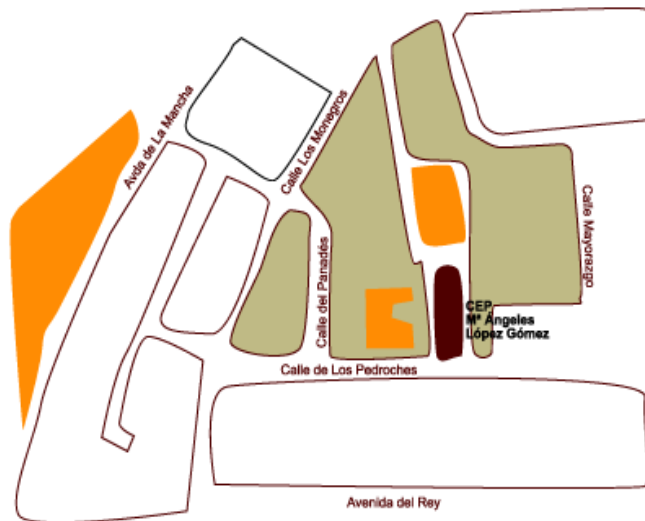

Accesos:

- Líneas de Autobús -Interurbanos: 483, 484, 497 | Urbanos: 1
- Cercanías Renfe: C5 (Humanes – Atocha – Móstoles El Soto)

ORGANIGRAMA

Dirección Gerencia



Dirección Médica

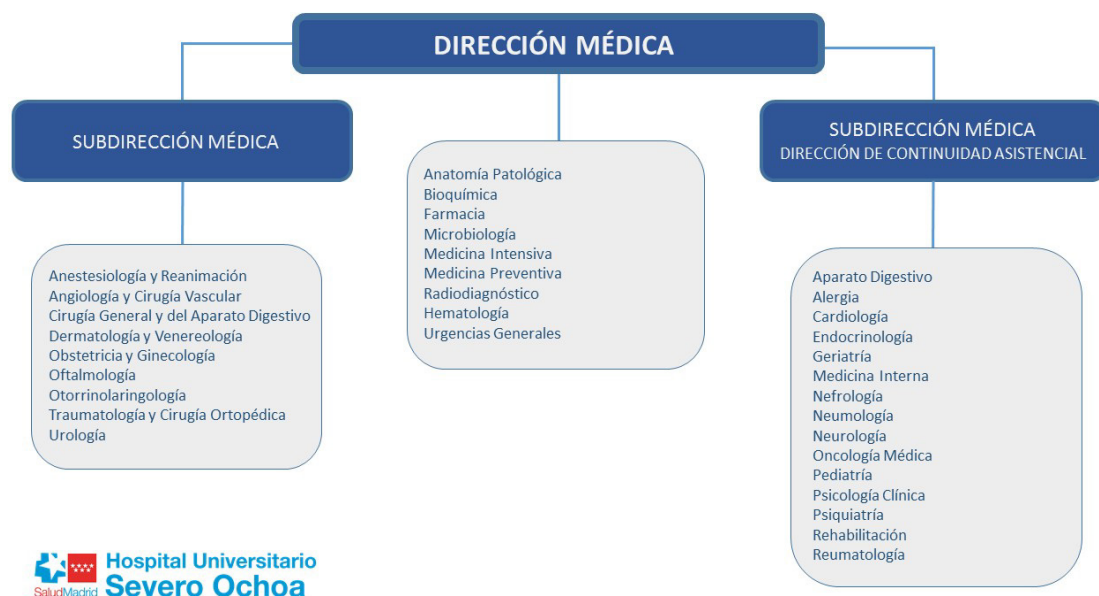

Dirección de Enfermería

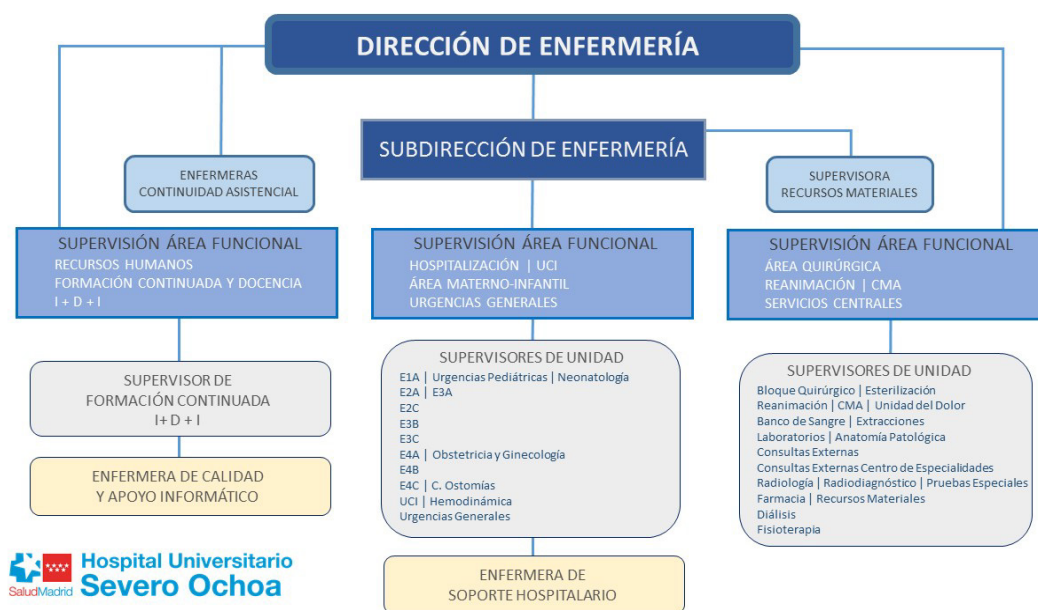

Dirección de Gestión y SSGG



CARTERA DE SERVICIOS

Servicios Médicos

Alergología	Medicina Interna	Pediatría Y
Aparato digestivo	Nefrología	Neonatología
Cardiología	Neumología	Psiquiatría
Endocrinología y	Neurología	Reumatología
Nutrición	Oncología Médica	
Hematología Clínica		

Servicios Quirúrgicos

Angiología y Cirugía	Dermatología y	Otorrinolaringología
Vascular	Venereología	Traumatología y Cirugía
Cirugía General y de	Obstetricia y Ginecología	Ortopédica
Aparato Digestivo	Oftalmología	Urología
Cirugía Torácica		

Servicios Centrales

Admisión y	Medicina Intensiva	Inmunología
Documentación Clínica	Medicina Preventiva	Banco de Sangre
Análisis Clínicos	Medicina del Trabajo	Diálisis
Anatomía Patológica	Microbiología y	Nutrición y dietética
Anestesiología,	Parasitología	Hospital de día
Reanimación y Unidad	Psicología Clínica	Oncohematológico y
del Dolor	Radiodiagnóstico	Médico Quirúrgico
Bioquímica	Rehabilitación	Hemodinámica
Farmacia Hospitalaria	Urgencias	
Hematología y	Fisioterapia	
Hemoterapia		

Áreas de Enfermería

- Área de Hospitalización de Adultos
 - o Especialidades Médicas
 - o Especialidades Quirúrgicas
- Área Quirúrgica
 - o Bloque Quirúrgico
 - o Esterilización
- Área de Críticos
 - o Cuidados Intensivos – Hemodinámica
 - o Reanimación – CMA
- Área de Urgencias Generales (Adultos)
- Área Materno-Infantil
 - o Urgencias Pediátricas
 - o Neonatología
 - o Urgencias Obstétrico-Ginecológicas
 - o Hospitalización Obstétrico-Ginecológica
- Servicios Centrales
 - o Laboratorios
 - o Banco de Sangre
 - o Radiología
 - o Unidad del Sueño
 - o Hospital de Día
 - o Farmacia
 - o Diálisis
 - o Consultas Externas (Hospital)
 - o Consultas Externas (C. E. M^a Ángeles López Gómez)
 - o Prevención de Riesgos Laborales
 - o M. Preventiva

Otras Áreas de Alta Especialización

- Atención Geriátrica a Residencias
- Unidad de Cuidados Paliativos
- Unidad del Dolor para la realización de técnicas complejas para tratamiento del dolor crónico con dispositivos intratecales, radiofrecuencia, bloqueos, infiltraciones con eco guía
- Eco endoscopia digestiva para diagnóstico, tratamiento y estadiaje de lesiones

- Tratamiento de tumores hepáticos, renales y pancreáticos por radiofrecuencia y ablación y embolización y tratamiento local de tumores de diferentes localizaciones por parte del área Vascular intervencionista del Servicio de Radiodiagnóstico en colaboración con otros servicios quirúrgicos

Alianzas Estratégicas

- Instituto de Investigación Sanitaria Puerta de Hierro – Segovia de Arana

RECURSOS HUMANOS

CATEGORÍA PROFESIONAL	2023	2024
Director Gerente	1	1
Director Médico	1	1
Subdirector Médico	2	1
Director de Gestión	1	1
Subdirector de Gestión	2	2
Director de Enfermería	1	1
Subdirector de Enfermería	1	1
ÁREA MÉDICA		
Facultativos	376	366
ÁREA ENFERMERÍA		
Enfermeras/os	562	542
Matronas	19	18
Fisioterapeutas	21	22
Técnicos superiores especialistas	119	120
Técnico en Cuidados Auxiliares Enfermería	387	378
Otro personal sanitario (formación universitaria)	1	1
Otro personal sanitario (formación profesional)	9	9
PERSONAL NO SANITARIO		
Grupo Técnico Función Administrativa y resto Grupo A1	9	6
Grupo Gestión Función Administrativa y resto Grupo A2	13	13
Grupo Administrativo	11	10
Auxiliares Administrativos	193	183
Celadores	138	139
DOCENCIA		
Residentes Medicina (MIR)	152	158
Residentes Otras Titulaciones (FIR, BIR, QIR, PIR, ...)	15	14
Residentes Enfermería (EIR)	11	11
TOTAL	2.045	1.998

A 31 de diciembre de 2022 y 2023 respectivamente.

RECURSOS MATERIALES

CAMAS	2023	2024
Camas Instaladas ¹	386	386
Camas funcionantes ²	332	336
QUIRÓFANOS		
Quirófanos Instalados	14	14
OTRAS INSTALACIONES		
Paritorios	4	4
Consultas en el hospital	83	83
Consultas en Centros de especialidades	36	36
PUESTOS HOSPITAL DE DÍA		
Oncológico	28	28
Otros Médicos	12	12
HEMODIÁLISIS		
Número de puestos	31	31
DIAGNÓSTICO POR IMAGEN		
Mamógrafos	2	2
TC	2	2
RM	2	2
Ecógrafos. Servicio Radiodiagnóstico	9	9
Ecógrafos. Servicio Cardiología	3	3
Ecógrafos. Otros Servicios	27	27
Sala convencional de Rayos X	7	7
Telemando	2	2

Fuente: SIAE

⁽¹⁾ Camas instaladas: Número de camas hospitalarias que constituyen la dotación fija del centro, aunque no estén en servicio. No se contabilizarán en esta cifra:

Camas habilitadas o supletorias: Las que se utilizan además de las que están en funcionamiento (en espacios no asistenciales, consultas, salas de exploración o habitaciones de hospitalización) y que no estén contempladas en la dotación fija del centro.

Camas convertidas en áreas de apoyo u otros servicios (salas de exploración, consultas, etc.).

⁽²⁾ Camas funcionantes: Promedio de camas hospitalarias realmente en servicio, hayan estado o no ocupadas durante el periodo. No se contabilizan entre ellas las camas habilitadas o supletorias, independientemente de que sí se impute al área correspondiente la actividad que se genera en dichas camas.

ALTA TECNOLOGÍA	2023	2024
Angiógrafo digital	1	1
Sala de hemodinámica	1	1

Fuente: SIAE

OTROS EQUIPOS	2023	2024
Ecocardiógrafos	3	3
Equipos Ergometría	1	1
Holter Electrocardiograma	8	8
Holter Tensión	3	3
Salas Endoscopias	3	3
Gastroscopio / Esofagoscopios	6	6
Colonoscopios / Rectoscopios	6	6
Polisomnógrafos	1	1
Electroencefalógrafos	1	1
Electromiógrafos	1	1
Equipos Potenciales Evocados	1	1

Fuente: SIAE



Respuesta integrada a las necesidades asistenciales

Actividad asistencial

Actividad quirúrgica

Actividad global de consultas no presenciales

Donaciones – trasplantes

Técnicas utilizadas

Consultas externas

Casuística (CMBD)

Continuidad asistencial

Cuidados

Fisioterapia

Áreas de soporte y actividad

2

2. RESPUESTA INTEGRADA A LAS NECESIDADES ASISTENCIALES

ACTIVIDAD ASISTENCIAL

HOSPITALIZACIÓN	2023	2024
Altas totales ¹	15.243	15.571
Estancia Media* ¹	6,28	6,08
Peso Medio ¹	0,9111	0,8686
Ingresos totales	15.247	15.567
Ingresos Urgentes	11.619	11.729
Ingresos Programados	3.628	3.838
URGENCIAS		
Urgencias Totales	121.198	124.635
% Urgencias ingresadas	9,41	9,20%
SESIONES HOSPITAL DE DÍA		
Oncológico	9.519	9.775
Otros Médicos	3.799	4.229
DIÁLISIS (pacientes/mes)		
Hemodiálisis en el hospital	124	116
Hemodiálisis en centros concertados	79	89
Hemodiálisis domiciliaria	8	9
Pacientes CAPD	20	14
ACTIVIDAD OBSTÉTRICA		
Total Partos	857	886
% Cesáreas	27,19	24,94

Fuente: SIAE

¹Fuente Altas Totales, Estancia Media y Peso Medio: CMBD APR GRD 40

*Estancia Media No depurada.

ACTIVIDAD QUIRÚRGICA

ACTIVIDAD QUIRÚRGICA	2023	2024
Intervenciones quirúrgicas programadas con hospitalización	2.940	2.956
Intervenciones quirúrgicas urgentes con hospitalización	1.340	1.435
Intervenciones quirúrgicas programadas ambulatorias	7.847	7.928
Intervenciones quirúrgicas urgentes ambulatorias	10	3
Procedimientos quirúrgicos fuera de quirófano	4.576	5.049

Fuente: SIAE

ACTIVIDAD GLOBAL DE CONSULTAS NO PRESENCIALES

	2023		2024	
	eConsultas	Telefónicas	eConsultas	Telefónicas
CONSULTAS PRIMERAS	5.737	2.727	7.136	2.316
CONSULTAS SUCESIVAS		18.237		22.945
Total Consultas no presenciales	5.737	20.964	7.136	25.261

Fuente: SIAE

eConsultas: consultas entre facultativos promovidas por el médico de Atención Primaria a través del sistema habilitado para ello (SIPE).

Consultas Telefónicas (Primeras y Sucesivas): son las consultas en que el facultativo se pone en contacto con el paciente telefónicamente, dando lugar a la resolución de la consulta, al seguimiento telefónico del proceso o promoviendo una cita presencial en Consultas Externas.

Consultas Telemedicina (Primeras y Sucesivas): son las consultas en que el facultativo se pone en contacto con el paciente a través de medios telemáticos dando lugar a la resolución de la consulta, al seguimiento telemático del proceso o promoviendo una cita presencial en Consultas Externas.



DONACIONES – TRASPLANTES

EXTRACCIONES	2023	2024
Donantes de Órganos	4	1
TRASPLANTES	2023	2024
Trasplantes de Progenitores Hematopoyéticos	5	4
Trasplantes de Tejido Osteotendinoso	17	13
Trasplantes de Córneas	5	13
Trasplantes de Membrana Amniótica	3	9

Fuente: Oficina Regional de Coordinación de Trasplantes.

TÉCNICAS UTILIZADAS

TÉCNICA	REALIZADAS PROPIO CENTRO	
	2023	2024
Nº de Pruebas de laboratorio	6.262.581	7.161.552
Radiología convencional	111.671	123.830
Ecografías (Servicio Rx.)	22.959	23.823
Ecografía doppler	3.001	3.172
Citologías de anatomía patológica	11.312	11.754
Endoscopias digestivo	9.367	9.761
Broncoscopias	291	249
Mamografías	15.154	15.461
TC	21.072	23.380
RM	8.494	9.418
Radiología intervencionista	3.702	0
Cateterismos cardiacos diagnósticos	447	3.489
Cateterismos cardiacos terapéuticos	175	0

Fuente: SIAE

OTROS PROCEDIMIENTOS	2023	2024
Revisión Marcapasos con sustitución de generador	46	44

Fuente: SIAE

CONSULTAS EXTERNAS

Consultas totales

Primeras consultas	116.739
Consultas sucesivas	248.959
% Primeras consultas solicitadas por Atención Primaria (AP)	55,24
Índice sucesivas/primeras	2,13
TOTAL	365.698

Consultas por Servicio

ESPECIALIDAD	PRIMERAS CONSULTAS	CONSULTAS SUCEVAS	% PRIMERAS CONSULTAS SOCILITADAS POR AP	TOTAL	ÍNDICE SUC/PRIM
Angiología y Cirugía Vascular	2574	2117	66,32	4691	0,82
Alergología	2484	4702	69,44	7186	1,89
Anestesia y Reanimación	9801	3543	2,59	13344	0,36
Hematología y Hemoterapia (Banco de sangre)	5	211	0	216	42,2
Cardiología	4526	10477	63,7	15003	2,31
Cirugía General y de Aparato Digestivo	3045	6242	73,17	9287	2,05
Dermatología	14089	14381	72,33	28470	1,02
Aparato Digestivo	4337	11255	71,18	15592	2,6
Endocrinología y Nutrición	2767	10048	54,72	12815	3,63
Farmacia	0	45	0	45	
Ginecología	7891	24262	72,78	32153	3,07
Geriatría	3124	2225	6,02	5349	0,71
Hematología y Hemoterapia	1136	8562	61,27	9698	7,54
Medicina Interna	3886	9109	36,85	12995	2,34
Medicina Preventiva y Salud Pública	580	1850	0	2430	3,19
Nefrología	1017	5745	41	6762	5,65



ESPECIALIDAD	PRIMERAS CONSULTAS	CONSULTAS SUCESIVAS	% PRIMERAS CONSULTAS SOCILITADAS POR AP	TOTAL	ÍNDICE SUC/PRIM
Neumología	2188	3948	60,24	6136	1,8
Neurología	4569	9162	65,73	13731	2,01
Obstetricia	1316	5312	72,34	6628	4,04
Oftalmología	10341	17906	79,59	28247	1,73
Oncología Médica	1234	19312	5,83	20546	15,65
Otorrinolaringología	6354	9452	67,8	15806	1,49
Pediatría	4336	12164	53,16	16500	2,81
Psicología Clínica	395	1979	0	2374	5,01
Psiquiatría	264	1792	1,14	2056	6,79
Radiología	54	549	0	603	10,17
Rehabilitación	5117	5212	23,43	10329	1,02
Reumatología	3988	11404	65,22	15392	2,86
Salud Laboral	3341	433	0	3774	0,13
Traumatología	7671	24479	74,36	32150	3,19
Urgencias	340	81	0	421	0,24
Urología	3969	11000	68,73	14969	2,77
TOTAL	116.739	248.959	55,24	365.698	2,13

Fuente: SICYT

CONSULTAS SOLICITADAS COMO CONSECUENCIA DE LA LIBRE ELECCIÓN

ESPECIALIDAD	NÚMERO CITAS ENTRANTES LIBRE ELECCIÓN	NÚMERO CITAS SALIENTES LIBRE ELECCIÓN
Alergología	432	434
Angiología y C. Vascular	77	1.176
Aparato Digestivo	170	1.079
Cardiología	82	261
Cirugía General y del Ap. Digestivo	41	740
Dermatología	1.103	1.603
Endocrinología	91	465
Ginecología	197	1.727
Hematología	6	7
Medicina interna	48	111
Nefrología	8	107
Neumología	25	466
Neurología	208	1.442
Obstetricia	9	74
Oftalmología	327	2.570
Otorrinolaringología	232	1.797
Pediatría AE	13	13
Rehabilitación	24	170
Reumatología	154	404
Traumatología	314	6.086
Urología	45	1.319
TOTAL	3.606	22.051

Fuente: CMCAP

Decreto 51/2010, de 29 de julio, del Consejo de Gobierno, por el que se regula el ejercicio de la libertad de elección de médico de familia, pediatra y enfermero en Atención Primaria, y de hospital y médico en Atención Especializada en el Sistema Sanitario Público de la Comunidad de Madrid.

CASUÍSTICA (CMBD)

25 GRD MÉDICOS MÁS FRECUENTES

GRD	DESCRIPCIÓN	EPISODIOS	%	ESTANCIA MEDIA	PESO MEDIO
140	ENFERMEDAD PULMONAR OBSTRUCTIVA CRÓNICA	851	7,62%	6,58	0,7215
139	OTRA NEUMONÍA	734	6,58%	6,24	0,7104
560	PARTO	629	5,64%	2,56	0,3095
463	INFECCIONES DE RIÑÓN Y TRACTO URINARIO	577	5,17%	5,71	0,5616
194	INSUFICIENCIA CARDIACA	569	5,10%	7,82	0,7363
137	INFECCIONES E INFLAMACIONES PULMONARES MAYORES	495	4,44%	6,22	1,0395
144	ENFERMEDADES MISCELANEAS, SIGNOS Y SÍNTOMAS DE APARATO RESPIRATORIO	486	4,35%	5,73	0,7978
720	SEPTICEMIA E INFECCIONES DISEMINADAS	303	2,71%	10,29	1,1380
113	INFECCIONES DE VÍAS RESPIRATORIAS SUPERIORES	263	2,36%	4,94	0,5259
249	OTRAS GASTROENTERITIS, Náuseas y vómitos	255	2,28%	4,60	0,5416
284	TRASTORNOS DEL TRACTO Y VESÍCULA BILIAR	252	2,26%	7,44	0,8033
192	CATETERISMO CARDIACO POR OTRA CONDICIÓN NO CORONARIA	221	1,98%	4,47	1,0404
640	NEONATO, PESO AL NACER >2499 G NEONATO NORMAL O NEONATO CON OTRO PROBLEMA	179	1,60%	1,80	0,1833
45	ACVA Y OCLUSIONES PRECEREBRALES CON INFARTO	166	1,49%	9,86	0,9368
254	OTROS DIAGNÓSTICOS DEL APARATO DIGESTIVO	165	1,48%	5,13	0,7088
141	ASMA	165	1,48%	4,64	0,6419
282	TRASTORNOS DE PÁNCREAS EXCEPTO NEOPLASIA MALIGNA	163	1,46%	6,37	0,7163
501	DIAGNÓSTICOS DE APARATO GENITAL MASCULINO EXCEPTO NEOPLASIA	124	1,11%	4,06	0,5457
134	EMBOLISMO PULMONAR	123	1,10%	8,54	0,7172
136	NEOPLASIAS RESPIRATORIAS	122	1,09%	6,35	0,9433
240	NEOPLASIA MALIGNA DIGESTIVA	105	0,94%	8,46	1,0254
191	CATETERISMO CARDIACO POR ENFERMEDAD ARTERIAL CORONARIA	104	0,93%	3,42	0,8640
115	OTRAS ENFERMEDADES DE OÍDO, NARIZ, BOCA, GARGANTA Y CRANEALES/FACIALES	99	0,89%	2,79	0,5279
248	INFECCIONES BACTERIANAS MAYORES DE APARATO DIGESTIVO	97	0,87%	7,06	0,7287
566	ANTEPARTO SIN PROCEDIMIENTO QUIRÚRGICO	95	0,85%	2,15	0,2936
	SUBTOTAL	7.342	65,78%		
TOTAL GRDs MÉDICOS		11.161	100,00%	6,47	0,7218

Fuente: CMBD APR GRD 40



25 GRD QUIRÚRGICOS MÁS FRECUENTES

GRD	DESCRIPCIÓN	EPISODIOS	%	ESTANCIA MEDIA	PESO MEDIO
263	COLECISTECTOMÍA	289	6,55%	2,30	1,0674
326	SUSTITUCIÓN ARTICULACIÓN RODILLA PROGRAMADA	241	5,46%	3,59	1,1375
446	PROCEDIMIENTOS URETRALES Y TRANSURETRALES	192	4,35%	2,19	0,8241
540	CESÁREA SIN ESTERILIZACIÓN	181	4,10%	3,77	0,5554
443	PROCEDIMIENTOS SOBRE RIÑÓN Y TRACTO URINARIO POR PROCESOS NO MALIGNOS	165	3,74%	2,96	1,1580
315	PROCEDIMIENTOS SOBRE HOMBRO, CODO Y ANTEBRAZO EXC. SUSTITUCIÓN DE ARTICULACIÓN	152	3,45%	1,33	1,0572
313	PROCEDIMIENTOS SOBRE RODILLA Y PARTE INFERIOR DE LA PIERNA EXCEPTO PIE	149	3,38%	4,16	1,3256
228	PROCEDIMIENTOS SOBRE HERNIA INGUINAL, FEMORAL Y UMBILICAL	141	3,20%	1,16	0,8829
234	APENDICECTOMÍA SIN DIAGNÓSTICO PRINCIPAL COMPLEJO	140	3,17%	1,97	0,8288
226	PROCEDIMIENTOS SOBRE ANO	136	3,08%	1,78	0,8212
404	PROCEDIMIENTOS SOBRE TIROIDES, PARATIROIDES Y TRACTO TIROGLOSO	136	3,08%	1,32	0,9711
513	PROC. SOBRE ÚTERO Y ANEJOS POR NO MALIGNIDAD, EXCEPTO LEIOMIOMA	127	2,88%	1,82	0,9079
308	REPARACIÓN DE FRACTURA DE CADERA Y FÉMUR	127	2,88%	11,17	1,3687
171	IMPLANT. MARCAPASOS CARDIACO PERMANENTE SIN IAM, FALLO CARDIACO O SHOCK	121	2,74%	6,98	1,6090
175	INTERVENCIONES CARDIACAS PERCUTÁNEAS SIN IAM	114	2,59%	3,39	1,9365
324	SUSTITUCIÓN ARTICULACIÓN CADERA PROGRAMADA	103	2,34%	3,73	1,1440
323	SUSTITUCIÓN ARTICULACIÓN CADERA COMPLEJA O NO PROGRAMADA	103	2,34%	12,87	1,6069
231	PROCEDIMIENTOS MAYORES SOBRE INTESTINO GRUESO	90	2,04%	8,40	1,6363
227	PROCEDIMIENTOS SOBRE HERNIA EXCEPTO INGUINAL, FEMORAL Y UMBILICAL	84	1,90%	2,60	1,1442
482	PROSTATECTOMÍA TRANSURETRAL	68	1,54%	2,47	0,7332
230	PROCEDIMIENTOS MAYORES SOBRE INTESTINO DELGADO	59	1,34%	11,56	2,2087
519	PROC. SOBRE ÚTERO Y ANEJOS PARA LEIOMIOMA	59	1,34%	3,80	0,8640
543	ABORTO CON DILATACIÓN Y LEGRADO, ASPIRACIÓN O HISTEROTOMÍA	54	1,22%	0,37	0,4678

GRD	DESCRIPCIÓN	EPISODIOS	%	ESTANCIA MEDIA	PESO MEDIO
97	AMIGDALECTOMÍA Y ADENOIDECTOMÍA	52	1,18%	1,04	0,5424
182	OTROS PROCEDIMIENTOS VASCULARES PERIFÉRICOS	48	1,09%	8,83	1,9658
SUBTOTAL		3.131	71,00%		
TOTAL GRDs QUIRÚRGICOS		4.410	100,00%	5,09	1,2399

Fuente: CMBD APR GRD 40



25 GRD CON MAYOR CONSUMO DE RECURSOS

GRD	DESCRIPCIÓN	EPISODIOS	%	ESTANCIA MEDIA	PESO MEDIO
140	ENFERMEDAD PULMONAR OBSTRUCTIVA CRÓNICA	851	5,47%	6,58	0,7215
139	OTRA NEUMONÍA	734	4,71%	6,24	0,7104
137	INFECCIONES E INFLAMACIONES PULMONARES MAYORES	495	3,18%	6,22	1,0395
194	INSUFICIENCIA CARDIACA	569	3,65%	7,82	0,7363
144	ENFERMEDADES MISCELANEAS, SIGNOS Y SÍNTOMAS DE APARATO RESPIRATORIO	486	3,12%	5,73	0,7978
720	SEPTICEMIA E INFECCIONES DISEMINADAS	303	1,95%	10,29	1,1380
463	INFECCIONES DE RIÑÓN Y TRACTO URINARIO	577	3,71%	5,71	0,5616
263	COLECISTECTOMÍA	289	1,86%	2,30	1,0674
326	SUSTITUCIÓN ARTICULACIÓN RODILLA PROGRAMADA	241	1,55%	3,59	1,1375
192	CATERISMO CARDIACO POR OTRA CONDICIÓN NO CORONARIA	221	1,42%	4,47	1,0404
175	INTERVENCIONES CARDIACAS PERCUTÁNEAS SIN IAM	114	0,73%	3,39	1,9365
284	TRASTORNOS DEL TRACTO Y VESÍCULA BILIAR	252	1,62%	7,44	0,8033
313	PROCEDIMIENTOS SOBRE RODILLA Y PARTE INFERIOR DE LA PIERNA EXCEPTO PIE	149	0,96%	4,16	1,3256
560	PARTO	629	4,04%	2,56	0,3095
171	IMPLANT. MARCAPASOS CARDIACO PERMANENTE SIN IAM, FALLO CARDIACO O SHOCK	121	0,78%	6,98	1,6090
443	PROCEDIMIENTOS SOBRE RIÑÓN Y TRACTO URINARIO POR PROCESOS NO MALIGNOS	165	1,06%	2,96	1,1580
308	REPARACIÓN DE FRACTURA DE CADERA Y FÉMUR	127	0,82%	11,17	1,3687
323	SUSTITUCIÓN ARTICULACIÓN CADERA COMPLEJA O NO PROGRAMADA	103	0,66%	12,87	1,6069
315	PROCEDIMIENTOS SOBRE HOMBRO, CODO Y ANTEBRAZO EXC. SUSTITUCIÓN DE ARTICULACIÓN	152	0,98%	1,33	1,0572
446	PROCEDIMIENTOS URETRALES Y TRANSURETRALES	192	1,23%	2,19	0,8241
45	ACVA Y OCLUSIONES PRECEREBRALES CON INFARTO	166	1,07%	9,86	0,9368
231	PROCEDIMIENTOS MAYORES SOBRE INTESTINO GRUESO	90	0,58%	8,40	1,6363
113	INFECCIONES DE VÍAS RESPIRATORIAS SUPERIORES	263	1,69%	4,94	0,5259
249	OTRAS GASTROENTERITIS, NÁUSEAS Y VÓMITOS	255	1,64%	4,60	0,5416
404	PROCEDIMIENTOS SOBRE TIROIDES, PARATIROIDES Y TRACTO TIROGLOSO	136	0,87%	1,32	0,9711
SUBTOTAL		7.680	49,32%		
TOTAL GRDs		15.571	100,00%	6,08	0,8686

Fuente: CMBD APR GRD 40

CONTINUIDAD ASISTENCIAL

Los decretos del Área Única y Libre Elección de la Comunidad de Madrid del año 2010, marcan un escenario en el que se hace imprescindible impulsar el establecimiento de una cultura de trabajo conjunto y organizado entre los diferentes ámbitos asistenciales.

La continuidad asistencial se entiende como un elemento esencial que añade valor a la asistencia sanitaria prestada en la Comunidad de Madrid, y como un elemento de garantía de una atención de calidad. De esta forma, se establecen acciones que refuerzan el vínculo, relación y compromiso entre la Atención Especializada, la Atención Primaria y el entorno social en pacientes institucionalizados, permitiendo así una atención sanitaria continuada de los pacientes.

A continuación, se presentan los principales resultados de la actividad desarrollada por este centro en el ámbito de la continuidad asistencial.

Comisiones

Se fomentó la cultura de continuidad asistencial a través de:

Comisión de coordinación asistencial

Con reuniones entre la Dirección Asistencial y el conjunto de Directores/as de Continuidad Asistencial de los hospitales correspondientes a la Dirección Asistencial Sur.

Comisión de del sector asistencial

En la que se establecen las líneas de trabajo conjunto entre el hospital y los centros de salud del área de Leganés.

Comisión de coordinación asistencial en farmacoterapia

En la que participan el Hospital Universitario Severo Ochoa, Dirección Asistencial Sur y Hospital Universitario José Germain comprendiendo:

- Seguimiento del Código PROA: Enmarcado en el proyecto PROA, permite la reevaluación de tratamientos antimicrobianos tras su prescripción en urgencias del HUSO o por parte del SUMMA Leganés. En el circuito intervinieron el HUSO, la Dirección Asistencial Sur, el IP. José Germain y el SUMMA Leganés.
- Circuito Paxlovid para la atención de pacientes COVID.
- Seguimiento de indicadores de farmacia compartidos con AP y adecuación de los mismos con carácter anual
- Revisión de tratamientos y ajuste de los mismos en pacientes geriátricos.
- Revisión de pacientes en tratamiento con MTX

Subcomisión de Continuidad Asistencial en Pediatría

En la que se incluye:

- Seguimiento del Proyecto PADMI: Proceso Administrativo Integrado para la gestión del alta del recién nacido. (HUSO, D.A. Sur). Garantiza la continuidad asistencial y de cuidados de los recién nacidos (RN) en las primeras 48-72 horas tras el alta en el Hospital Universitario Severo Ochoa y les asegura una cita en Atención Primaria.
- Continuidad Asistencial del niño con patología crónica y complejidad.
- Comité permanente de lactancia. Para la promoción de la lactancia materna en nuestra área sanitaria, con la elaboración de un plan de coordinación con AP enmarcado en la reacreditación del hospital como Hospital IHAN.
- Comisión Perinatal, que garantiza la calidad y humanización de la atención perinatal en nuestro ámbito de atención.
- Abordaje del niño con TDAH y TEA.

Comisiones hospitalarias con presencia de Atención Primaria:

- Comisión del dolor
- Comité de ética asistencial
- Comisión de cuidados de enfermería

Líneas de Trabajo

Proyecto CardioRedI

Con la participación de los hospitales de Fuenlabrada, Clínico San Carlos, Príncipe de Asturias y Severo Ochoa, además de SUMMA 112.

- Subproyecto para detección de la Fibrilación Auricular asintomática en la población general de Leganés junto con Atención Primaria.
- Subproyecto Código Aorta para la atención del paciente en caso de síndrome aórtico agudo, así como rotaciones formativas en la Unidad de Insuficiencia Cardíaca.

Atención a la cronicidad

- PAI de IC (Insuficiencia Cardíaca): en 2022 se inició el proyecto Desafíos Lean Healthcare, llevado a cabo por la Unidad de Insuficiencia Cardíaca del Hospital Universitario Severo Ochoa, con el objetivo principal de detección de problemas y oportunidades de mejora en la atención a los pacientes con esta patología. Esto ha permitido diseñar soluciones específicas para cada línea de trabajo y mejorar la continuidad asistencial en este ámbito.
- PAI de PCC (Paciente crónico complejo): en coordinación con AP y HME.
- PAI de EPOC.
- AGR: Atención Geriátrica a residencias con la figura del geriatra de enlace entre los centros sociosanitarios de Leganés y el Hospital Severo Ochoa, además de estar en coordinación con la UAR (Unidad de Atención a Residencias de AP), lo que ha permitido:

- Implantación de circuito de medicalización de residencias.
- Implantación de circuito de dispensación y suministro de productos sanitarios a las residencias.
- Implantación de circuitos de pruebas complementarias tanto diagnósticas como de seguimiento de estos pacientes.
- Ingresos programados de residentes.

Adecuación a la demanda

Se trabajó durante el 2024 en la elaboración del “documento de consenso para la adecuación de la demanda de estudios de laboratorio para el cribado de las anemias”.

Circuitos de comunicación de resultados críticos de AP

En las áreas de laboratorio de Análisis Clínicos, Hematología y Microbiología, en Radiología y en Anatomía Patológica.

Consultas de Acto Único

Se fomentaron las consultas dirigidas a pacientes procedentes de AP y patologías más prevalentes correspondientes a áreas de cardiología, neumología, alergología, otorrino.

Atención a pacientes con VIH

Con la puesta en marcha de:

- Consulta PrEP (pre-exposición)
- Consulta de diagnóstico precoz, en los primeros 7 días tras el diagnóstico en cualquier ámbito sanitario.

Atención al embarazo

- Seguimiento conjunto del embarazo de bajo riesgo: se realiza entre la Sección de Obstetricia y AP, permite una atención integral de la mujer en continua coordinación.
- Atención compartida a las gestantes con diabetes gestacional: atención integral de la diabetes gestacional, multidisciplinar y con seguimiento desde ambos ámbitos asistenciales, lo que facilita la accesibilidad a las pacientes y, con ello, la mejora en el control de su patología minimizando el riesgo de complicaciones durante el embarazo.

Formación continuada conjunta junto con AP

Esta formación, incluida en el Plan de Formación del Hospital Severo Ochoa, cuenta con una amplia variedad de cursos que abarcan todas las especialidades y a todos los estamentos, presentando un aumento en la oferta año tras año.

CUIDADOS

Durante el ejercicio 2024, el Hospital Universitario Severo Ochoa ha reafirmado su compromiso institucional con la excelencia clínica, la creación de entornos asistenciales seguros y la consolidación de un modelo de atención centrado en la persona. La Dirección de Enfermería ha desempeñado un papel estratégico en este avance, liderando una evolución organizativa basada en la integración de cuidados, el trabajo en red y la mejora continua.

En sintonía con los principios de sostenibilidad, equidad y calidad del sistema sanitario de la Comunidad de Madrid, se han desplegado numerosas iniciativas en los ámbitos asistencial, formativo, investigativo y de gestión. Estas actuaciones han situado al hospital como referente en innovación enfermera y en cohesión de equipos profesionales.

Actividad asistencial general

Durante 2024, el hospital ha dado una respuesta eficaz y coordinada a las necesidades asistenciales de la población, manteniendo una actividad estable y segura en ingresos, consultas externas y pruebas diagnósticas. La implicación activa de los equipos de Enfermería y la optimización de los recursos disponibles han permitido reforzar la calidad técnica y humana de los cuidados prestados.

Se han consolidado dispositivos clave como la hospitalización médica y quirúrgica, las unidades de cuidados intensivos, el bloque quirúrgico y los circuitos de continuidad asistencial, especialmente en pacientes crónicos y frágiles.

Seguridad del paciente y calidad asistencial

El impulso de la cultura de seguridad ha sido una línea prioritaria. Se han mejorado los sistemas de notificación de incidentes, actualizado protocolos clínicos críticos y reforzado la participación activa de los profesionales en comisiones clínicas.

Gracias al uso sistemático de indicadores de calidad y a la formación continua en prácticas seguras, la Dirección de Enfermería ha contribuido a consolidar una gestión basada en resultados y orientada a la excelencia.

Proyectos estratégicos liderados desde Enfermería

Durante este ejercicio, se han desarrollado iniciativas innovadoras con alto valor añadido para el sistema sanitario. Destaca la consolidación de la consulta de PrEP y terapia antirretroviral inyectable en la Unidad E3C, liderada por Enfermería en coordinación con Medicina Interna. Este modelo de atención compartida ha mejorado la accesibilidad, la adherencia al tratamiento y la prevención de infecciones de transmisión sexual, reflejando el potencial transformador del cuidado enfermero.

El equipo ha demostrado capacidad técnica, autonomía y compromiso con la salud pública, posicionando a la profesión como protagonista en entornos de alta complejidad clínica.

Comisión de Cuidados de Enfermería

La Comisión de Cuidados ha sido un motor clave para la sistematización y mejora de los cuidados enfermeros. A lo largo del año, ha validado y actualizado documentos clínicos, ha colaborado con otras comisiones y promovido sesiones formativas y actividades de revisión de buenas prácticas.

Su trabajo ha contribuido a una mejora sustancial de la trazabilidad de los cuidados, la alineación de protocolos y la consolidación de una cultura institucional centrada en la excelencia.

Enfermeras referentes y gestoras de casos

En relación al contrato programa del 2024 y dentro de las líneas estratégicas del Plan de Atención Integral a la Fragilidad y Promoción de la Longevidad Saludable en Personas Mayores de la Comunidad de Madrid 2022-2025 hemos desarrollado y publicado el Protocolo de Atención al Anciano con riesgo de Delirium y hemos puesto en marcha el Cribado del Delirium con la escala CAM a todo paciente mayor de 70 años en urgencias y hospitalización.

El impulso del modelo de continuidad asistencial ha incluido la consolidación del rol de las enfermeras referentes y gestoras de casos. En el proceso asistencial de la mama, la enfermera referente ha coordinado con éxito la atención integral de las pacientes, desde el diagnóstico hasta el seguimiento postquirúrgico, aportando valor en la planificación de cuidados y en el acompañamiento emocional.

Siguiendo esta línea de actuación enfocada a la atención integral al paciente mayor, hemos puesto en marcha la consulta de Enfermería en Oncogeriatría, dentro del Proceso de Atención al Paciente Mayor en colaboración con Oncología y Geriatría, en la que la Enfermera hace una valoración integral y exhaustiva de la fragilidad del paciente, lo que permite un enfoque realmente personalizado del tratamiento de su enfermedad.

En el proceso de insuficiencia cardiaca, la enfermera gestora ha facilitado intervenciones personalizadas, educación terapéutica y prevención de reingresos, mejorando los resultados en salud y la calidad de vida de los pacientes.

Además, la figura de la enfermera referente de cronicidad compleja y continuidad asistencial ha desempeñado un papel clave en la coordinación de planes de cuidados individualizados para pacientes con alta vulnerabilidad clínica y social. Su labor ha permitido mejorar la adherencia terapéutica, optimizar las transiciones asistenciales y facilitar el acceso a recursos comunitarios, reforzando así la continuidad y la calidad de los cuidados en el entorno hospitalario y extrahospitalario.

Estas figuras consolidan la capacidad resolutoria, coordinadora y humanizadora de la Enfermería en la atención a pacientes complejos.

Iniciativas en Fisioterapia

Dentro del enfoque integral del cuidado, el Servicio de Fisioterapia ha desarrollado un programa de atención al suelo pélvico en colaboración con Ginecología y Urología. Esta línea de intervención ha permitido abordar de forma individualizada y multidisciplinar disfunciones uroginecológicas, generando un alto impacto en la salud funcional y emocional de las pacientes.

El programa refleja el compromiso del hospital con la personalización del cuidado y el desarrollo de servicios especializados de alto valor.

Formación, docencia e investigación

La Dirección de Enfermería ha promovido una intensa actividad formativa y científica. La colaboración en la formación de grado y postgrado ha fortalecido competencias profesionales clave, y la investigación liderada por profesionales de Enfermería ha alcanzado una mayor visibilidad en foros nacionales e internacionales.

Las líneas de trabajo han abarcado seguridad del paciente, innovación clínica, humanización y salud comunitaria, consolidando a Enfermería como generadora de conocimiento aplicado.

Humanización del cuidado

Humanizar la asistencia ha sido un eje transversal en todas las acciones. Se ha priorizado la escucha activa, el acompañamiento emocional, el respeto a la dignidad del paciente y la creación de entornos accesibles, confortables y respetuosos.

En colaboración con la Comisión de Humanización, se han desarrollado materiales audiovisuales, formación en comunicación terapéutica y estrategias centradas en la experiencia del paciente.

Transformación digital en cuidados

El avance digital ha sido un facilitador de calidad y eficiencia. Se han impulsado acciones formativas en herramientas institucionales, fortalecido el uso de Selene y potenciado el acceso al cuadro de mando de cuidados.

Estas iniciativas han permitido una mayor trazabilidad, mejor toma de decisiones clínicas y una cultura de gestión basada en evidencia.

1Evaluación de resultados en cuidados

El uso sistemático de indicadores ha permitido valorar el impacto real de las intervenciones enfermeras. Se ha promovido el análisis de resultados por unidades, la visualización de tendencias y la toma de decisiones basadas en datos.

La Dirección de Enfermería ha liderado este proceso, estableciendo una cultura de evaluación continua orientada a la mejora.

Oportunidades de mejora y líneas estratégicas

El año 2024 ha favorecido el desarrollo organizativo de los equipos y el fortalecimiento del liderazgo profesional. Las dinámicas de movilidad y reorganización han permitido optimizar perfiles, generar nuevos referentes y estimular la innovación.

Se identifican como líneas prioritarias para 2025:

- Consolidar la aplicación de protocolos y buenas prácticas.
- Fortalecer el liderazgo enfermero en órganos estratégicos.
- Extender la capacitación digital a todos los perfiles.
- Reforzar la evaluación por resultados e impacto clínico.

Agradecimientos

La Dirección de Enfermería desea expresar su agradecimiento al conjunto de profesionales que integran la División de Enfermería por su dedicación, profesionalidad y compromiso con los valores del sistema público de salud.

Se reconoce especialmente el trabajo de las comisiones clínicas, los equipos docentes, las enfermeras referentes y los grupos de trabajo interdisciplinares, cuyo esfuerzo ha sido clave para consolidar un modelo de cuidados humanizado, eficiente y basado en la evidencia.

FISIOTERAPIA

En la Unidad de Fisioterapia durante el año 2024 se han impartido las siguientes sesiones:

DESCRIPCIÓN PRESTACIÓN	TOTAL GENERAL DE SESIONES
Cinesiterapia Gimnasio P. Ingresado	3030
Cinesiterapia individual	987
Cinesiterapia LXV	16624
Cinesiterapia MJ	12082
Fisioterapia en planta	2831
Fisioterapia planta 2	371
Fisioterapia respiratoria	158
Infrarrojos	157
Laserterapia	1724



DESCRIPCIÓN PRESTACIÓN	TOTAL GENERAL DE SESIONES
Magnetoterapia de barrido	2972
Magnetoterapia fija	5630
Microonda	1648
Onda corta	670
Otro TTO. FISIOTERAPIA	929
Parafina	982
TABLA COLUMNA	797
Tens-Electro baja o media frecuencia	2970
Tracción lumbar	9
Ultrasonoterapia	7908
Vasotren-Presoterapia	201
TOTAL	62.680
FISRHC (PACIENTES)	153

Durante el año 2024 hemos aumentando la presencia de fisioterapeutas en las Comisiones Clínicas del hospital.

- Comisión de Atención al Dolor: participan 3 fisioterapeutas
- Comisión de Atención al Inmigrante
- Comisión de Documentación y Sistemas de Información
- Comisión de Humanización de la Asistencia Sanitaria: participa una fisioterapeuta que es referente en nuestra unidad.
- Comisión de Úlceras y Heridas: participa un fisioterapeuta que además imparte varias sesiones a lo largo de año en las unidades de hospitalización del hospital.
- Comisión de Cuidados de Enfermería: participa una fisioterapeuta que también colabora dentro del proyecto de 'Hospital Amable'. El Hospital Severo Ochoa, dentro de este proyecto, ha formado un equipo multidisciplinar para implicarse con las personas mayores con fragilidad. De momento, ya se han implementado varias acciones para abordar la atención a estos pacientes, como un Protocolo de Movilización Precoz para preservar su capacidad funcional con diferentes medidas que los profesionales de enfermería y fisioterapia deben aplicar durante el ingreso hospitalario del paciente. Se elaboró el tríptico para el uso del andador en personas mayores y que se encuentra en todas las unidades de hospitalización a disposición de todos los pacientes y familiares que no necesiten.
- Comisión de Seguridad. Participa una fisioterapeuta que es referente en nuestra Unidad.
- A petición del servicio de pediatría dos fisioterapeutas forman parte de la subcomisión para el tratamiento de la anquiloglosia en pacientes pediátricos.

Siguiendo con las líneas descritas en el Plan de Humanización de la Asistencia Sanitaria de la Consejería de Sanidad de la Comunidad de Madrid, durante el año 2024

seguimos participando de manera activa en la Escuela de Pacientes. En inicio ha sido dirigida al paciente oncológico, fueron impartidas 2 ediciones del taller “Ejercicio físico en la prevención del Linfedema” en colaboración con la Asociación Española contra el Cáncer (AECC) y el Servicio de Oncología del hospital. Se ha impartido también el “Taller del Dolor Crónico” en colaboración con el servicio de Psicología. La Escuela de Pacientes continuará con más proyectos en los próximos años.

En el mes de octubre, junto con el servicio de Prevención de Riesgos, impartimos el “Taller de Espalda y manejo de cargas”

En cuanto a la formación externa, en el mes de noviembre se nos impartió el curso “Manejo y tratamiento de patología vertebral”.

Destacamos la consolidación de la Unidad de Rehabilitación Infantil (proyecto en el que también participa el servicio de Pediatría del hospital) donde se atiende a niños con problemas neurológicos o de desarrollo psicomotor, que antes se derivaban a otros centros sanitarios para su atención, y ahora son atendidos en nuestro hospital.

ÁREAS DE SOPORTE Y ACTIVIDAD

Alimentación: dietas servidas,por tipo

DIETAS PACIENTES				
CONCEPTO	2023	2024	DIFERENCIA	DIFERENCIA %
DIETAS BASALES	65.139	62.811	-2.328	-4%
DIETAS TERAPEÚTICAS	40.790	35.648	-5.142	-13%
DIETAS ESPECIALES	208	150	-58	-28%
DISFAGIAS TEXTURIZADAS	8.381	6.485	-1.896	-23%
TOTAL DIETAS PACIENTES	114.518	105.094	-9.424	-8%
DIETAS ACOMPAÑANTES				
CONCEPTO	2023	2024	DIFERENCIA	DIFERENCIA %
DIETAS BASALES	2.653	3.147	494	19%
DIETAS PERSONAL DE GUARDIA (FEA+MIR)				
CONCEPTO	2022	2023	DIFERENCIA	DIFERENCIA %
DIETAS BASALES	17.006	17.226	220	1%

Lavandería: ropa procesada

KILOS ROPA PROCESADA - AÑO				
CONCEPTO	2023	2024	DIFERENCIA	DIFERENCIA %
ROPA RECIBIDA DE LAVANDERÍA	784.885	769.557	-15.328	-2%
CANTIDAD ROPA "FORMA " PROCESADA				
CONCEPTO	2023	2024	DIFERENCIA	DIFERENCIA %
UNIFORMES QUIRÚRGICOS INCLUIDAS BATAS	201.566	172.196	-29.370	-15%
UNIFORMES NO QUIRÚRGICOS INCLUIDAS BATAS	365.566	306.493	-59.073	-16%
PIJAMAS PACIENTES	111.019	122.617	11.598	10%
CAMISIONES PACIENTES	148.704	146.659	-2.045	-1%
CANTIDAD ROPA "LISA" PROCESADA				
CONCEPTO	2023	2024	DIFERENCIA	DIFERENCIA %
SÁBANAS (QUIRÚRGICAS Y NO QUIRÚRGICAS)	593.925	530.724	-63.201	-11%
FUNDAS DE ALMOHADA	154.956	160.290	5.334	3%
FUNDAS DE COLCHON	9.497	6.486	-3.011	-32%
COLCHAS	17.279	40.261	22.982	133%
MANTAS	24.687	27.226	2.539	10%
ENTREMETIDAS (QUIRÚRGICAS + NO QUIRÚRGICAS)	105.355	104.876	-479	-0,5%
TOALLAS BAÑO Y LAVABO	205.861	198.124	-7.737	-4%



Limpieza: metros cuadrados

LIMPIEZA M²	
TOTAL METROS CUADRADOS	54.569
ZONAS CRÍTICAS ALTO RIESGO	
	M²
MIV	835
PARITORIO	466
BLOQUE QUIRURGICO PLANTA 2	2.401
NEONATOS	240
ESTERILIZACIÓN	315
MICROBIOLOGÍA	135
HEMODIÁLISIS	782
RADIOLOGÍA INTERVENCIONISTA	73
HEMODINÁMICA	86
REANIMACIÓN	467
QUIRÓFANOS PLANTA 1	360
TOTAL	6.160

ZONAS SEMICRÍTICAS RIESGO MEDIO	
	M²
PLANTA 1ªA	957
PLANTA 2ª A	1.052
PLANTA 2ª C	1065
PLANTA 3ª A	846
PLANTA 3ª B	1.271
PLANTA 3ª C	1.069
PLANTA 4ª A	1.069
PLANTA 4ª B	1.069
PLANTA 4ª C	1.069
HOSPITAL DE DIA	851
LABORATORIO BIOQUÍMICA	421
LABORATORIO HEMATOLOGÍA	180
LABORATORIO MICROBIOLOGÍA	313
BANCO DE SANGRE	220
LABORATORIO OTROS	439
ANATOMÍA PATOLÓGICA	352
PREPARACIÓN FÁRMACOS	45
FARMACIA	470
REHABILITACIÓN	890
MORTUORIO	280
SALA DE AUTOPSIAS	30
CONSULTAS EXTERNAS	3.085
RADIOLOGÍA	1.360
REA	364
PRUEBAS ESPECIALES	648
URGENCIAS GENERALES	1.812



ZONAS SEMICRÍTICAS RIESGO MEDIO	
	M²
URGENCIAS MATERNO-PEDIÁTRICAS	686
RADIOLOGÍA URGENCIAS	260
TOTAL	22.173

ZONAS BAJO RIESGO	
	M²
ADMISIÓN CENTRAL	443
VESTIBULOS	280
LENCERÍA	251
ESCALERAS	4.560
PASILLOS	7.770
DESPACHOS	1.350
OFICINAS ADMINISTRATIVAS	2.777
PREVENCIÓN DE RIESGOS LABORALES	66
VESTUARIOS	910
CAPILLA	57
TALLERES	54
SALA DE MÁQUINAS	600
ALMACENES	1.950
ASCENSORES	18
CENTRALITA TELEFONÍA	32
DORMITORIOS MÉDICOS	400
SALÓN ACTOS Y AULAS	425
REPROGRAFÍA	18
ROPERO	157
ARCHIVO	620
CALL CENTER	163
WC	486
OTROS	2.849
TOTAL	26.236

Seguridad y vigilancia: actuaciones y tipos

- Apertura y cierre de accesos al centro hospitalario.
- Servicio de vigilancia pasiva 24 horas (cámaras de videovigilancia y CCTV) en zonas de tránsito, pasillos y aparcamiento.
- Servicio de vigilancia presencial 24 horas en Urgencias.
- Rondas de inspección del centro hospitalario, que comprenden itinerarios de evacuación, instalaciones y zonas exteriores, con una frecuencia aproximada de una ronda cada hora tanto en horario diurno como nocturno.

Actividad detallada Equipo Vigilancia

ACTIVIDAD DEL EQUIPO DE VIGILANCIA	2023	2024	DIFERENCIA
ALARMAS DE INCENDIO	456	235	-221
AVISOS MANTENIMIENTO	271	348	77
AVISOS POLICIA MUNICIPAL	20	42	22
AVISOS POLICIA NACIONAL	5	18	13
BÚSQUEDA PACIENTES DESAPARECIDOS	11	15	4
CONATOS DE INCIDENCIAS	S/D	1	
DENUNCIAS PRESENTADAS EN COMISARÍA/JUZGADOS	0	1	1
DISPOSICIONES POLICIALES	0	11	11
HURTOS/ROBOS EN APARCAMIENTO	1	4	3
HURTOS/ROBOS EN CONSULTAS EXTERNAS	0	0	0
HURTOS/ROBOS EN DEPARTAMENTOS/ZONAS ADMINISTRATIVAS	0	1	1
HURTOS/ROBOS EN EXTERIORES	1	2	1
HURTOS/ROBOS EN HOSPITAL DE DÍA	0	0	0
HURTOS/ROBOS EN LAS HABITACIONES	3	5	2
HURTOS/ROBOS EN URGENCIAS	0	5	5
HURTOS/ROBOS EN VESTUARIOS	1	0	-1
HURTOS/ROBOS EN ZONA QUIRÚRGICA	0	0	0
HURTOS/ROBOS EN ZONAS COMUNES	1	1	0
HURTOS/ROBOS EN CAFETERÍA	S/D	1	
IDENTIFICACIÓN Y BUSQUEDAS DE SOSPECHOSOS	2	2	0
INTERVENCIONES EN LAS PLANTAS Y HABITACIONES	35	54	19
INTERVENCION EN ATENCION AL PACIENTE	1	4	3
INTERVENCIONES EN ADMISIÓN CENTRAL	1	6	5
INTERVENCIONES EN APARCAMIENTO	S/D	31	
INTERVENCIONES EN EXTERIOR	S/D	8	
INTERVENCIONES EN INTERIOR	S/D	11	
INTERVENCIONE EN UNIDAD DE PSIQUIATRÍA/INGRESOS PLANTA	S/D	370	

INTERVENCIONES EN URGENCIAS GENERALES	74	262	188
INTERVENCIONES EN URGENCIAS MATERNO INFANTIL	15	27	12
PACIENTE CON CUCHILLO/OBJETOS PUNZANTES	S/D	1	
RECOGIDAS Y ENTREGAS OBJETOS VALOR, DOCUMENTACIÓN...	S/D	51	
VANDALISMO	S/D	5	
VISITAS DE PERSONALIDADES	S/D	4	

Servicios Técnicos: actuaciones por Servicios

SERVICIOS TÉCNICOS			
CÓDIGO UNIDAD	NOMBRE UNIDAD	TOTAL	
		HORAS	ÓRDENES TRABAJO
ACLH	ANÁLISIS CLÍNICOS HOSPITAL	12,9	13
ACVC	CIRUGÍA VASCULAR CONSULTAS	51,09	18
ADMC	ADMISIÓN CENTRAL	410,79	328
ADMP	ADMISIÓN M.A.L.G.	21	16
ALGH	ALERGOLOGIA HOSPITAL	3,25	4
ALMH	ALMACÉN HOSPITAL	8,82	8
ALMP	ALMACEN M.A.L.G	1	1
ANE	ANESTESIA	7	4
APAH	ANATOMÍA PATOLÓGICA HOSPITAL	245,54	121
ATP	ATENCIÓN AL PACIENTE	16,32	10
BCS	BANCO DE SANGRE	222	154
BIB	BIBLIOTECA	24,4	14
BLQ	BLOQUE QUIRÚRGICO	1778,31	1.402
ACLH	ANALISIS CLINICOS HOSPITAL	358,97	324
CAF	CAFETERÍA	159,33	125
CARC	CARDIOLOGÍA CONSULTAS	8,03	9
CARP	CARDIOLOGÍA M.A.L.G.	1	2

CÓDIGO UNIDAD	NOMBRE UNIDAD	SERVICIOS TÉCNICOS	
		HORAS	TOTAL ÓRDENES TRABAJO
CARQ	CARDIOLOGÍA QUIRÓFANO	3,07	3
CDG	CONTROL DE GESTIÓN	1,87	2
CEH	CONSULTAS EXTERNAS HOSPITAL	454,62	303
CEP	CONSULTAS EXTERNAS M.A.L.G.	50,9	21
CGDC	CIRUGÍA CONSULTAS	4,08	3
CGDH	CIRUGÍA HOSPITALIZACION	2,03	1
CGDP	CIRUGIA M.A.L.G	2,5	2
CGDQ	CIRUGÍA QUIRÓFANO	15,07	9
CHGM	HOSPITAL SEVERO OCHOA	239,6	247
CMA	CIRUGÍA MAYOR AMBULATORIA	59,4	39
COM	COMUNICACIÓN	1,03	1
CSJH	CONSERJERÍA HOSPITAL	99,2	54
DCE	DOCENCIA Y FORMACIÓN CONTINUADA	14,72	19
DCL	DOCUMENTACIÓN CLÍNICA	16,08	12
DEN	DIRECCIÓN DE ENFERMERÍA	0,53	1
DERC	DERMATOLOGÍA CONSULTAS	52,08	37
DERP	DERMATOLOGÍA M.A.L.G	8,5	2
DGE	DIRECCIÓN DE GESTIÓN	4,1	3
DIAC	DIÁLISIS CONCERTADA	1,57	2
DIAH	DIÁLISIS HOSPITAL	962,02	930
DIFA	DIF INVENTARIO- FARMACIA	1	1
DIGC	DIGESTIVO CONSULTAS	3,53	3
DIGE	DIGESTIVO ENDOSCOPIAS	4,5	3
DME	DIRECCION MEDICA	0,53	1
E0A	UNIDAD HOSPITALIZACIÓN	2	1
E2A	U. HOSPIT. 2-A	709,55	496
E2C	U. HOSPIT. 2-C	829,62	570
E3A	U. HOSPIT. 3-A	277,58	170

CÓDIGO UNIDAD	NOMBRE UNIDAD	SERVICIOS TÉCNICOS	
		HORAS	TOTAL ÓRDENES TRABAJO
E3B	U. HOSPIT. 3-B	806,78	582
E3C	U. HOSPIT. 3-C	861,82	616
E4A	U. HOSPIT. 4-A	319,4	217
E4B	U. HOSPIT. 4-B	679,6	412
E4C	U. HOSPIT. 4-C	525,55	394
ECO-CARDIO	ECO CARDIOGRAFÍA	0,53	1
ENDC	ENDOCRINO CONSULTAS	8,37	8
ENDP	ENDOCRINO M.A.L.G.	1	1
ENEO	NEONATOLOGÍA	261,8	184
ESTH	ESTERILIZACIÓN HOSPITAL	38,58	20
FAR	FARMACIA	586,52	472
GEA	GESTIÓN ECONÓMICA-ADTVA	1,55	3
GER	GERENCIA	134,7	100
GINC	GINECOLOGÍA CONSULTAS	7,08	6
HDD	HOSPITAL DE DÍA	203,06	125
HELH	LAB. HEMATOLOGÍA HOSPITAL	89,06	62
HEMC	HEMATOLOGÍA CONSULTAS	1	1
HEMD	HEMATOLOGÍA DOCENCIA	1,03	1
HEMO	HEMODINÁMICA	66,65	60
INF	INFORMÁTICA	133,15	105
LEN	LENCERÍA	44,82	21
LIM	LIMPIEZA	46,08	27
MIV	MEDICINA INTENSIVA	495,63	270
MICE	MEDICINA INTERNA CORTA INSTANCIA	1,03	1
MICH	MICROBIOLOGÍA HOSPITAL	269,52	218
MIRC	M. INTERNA CONSULTAS	5,08	2
MIRH	M. INTERNA HOSPITALIZACION	3,5	4
MIVD	MEDICINA INTENSIVA DOCENCIA	16,62	15

CÓDIGO UNIDAD	NOMBRE UNIDAD	SERVICIOS TÉCNICOS	
		HORAS	TOTAL ÓRDENES TRABAJO
MORT	MORTUORIO	3,58	4
MPR	MEDICINA PREVENTIVA (SERVICIO)	1,03	1
MPRE	MEDICINA PREVENTIVA	14,67	10
NRLC	NEUROLOGÍA CONSULTAS	10,22	5
NRLP-E	NEUMOLOGÍA PEDROCHES	1	1
OFTC	OFTALMOLOGÍA CONSULTAS	18,28	15
OFTP	OFTALMOLOGÍA M.A.L.G	1	2
ORLC	OTORRINO CONSULTAS	4,2	4
PARI	PARITORIO	315,5	201
PEDC	PEDIATRÍA CONSULTAS	27,3	25
PEDH	PEDIATRÍA HOSPITALIZACIÓN	461,99	300
PER	PERSONAL	19,48	16
PES	PRUEBAS ESPECIALES ENDOSCOPIAS	439,4	395
PR16	C.S. PEDROCHES	2.300,47	2.318
PRE	PREVENCIÓN DE RIESGOS LABORALES	11,76	8
PSQH	PSIQUIATRIA HOSPITALIZACIÓN	18,25	10
QRA	QUIRÓFANO AMBULANTE	6,53	5
RADH	RADIOLOGÍA HOSPITAL	859,64	617
RADP	RADIOLOGÍA M.A.L.G	5	6
REA	REANIMACIÓN	417,55	267
REHH	REHABILITACIÓN HOSPITAL	264,47	170
REUP	REUMATOLOGÍA M.A.L.G.	0,5	1
RGE	REGISTRO GENERAL	7,77	9
SECRE	SECRETARÍA	1,03	1
SECS	SECCIONES SINDICALES	23,03	18
SGL	SERVICIOS GENERALES	155,63	88
SGLP	SERVICIOS GENERALES PEDROCHES	0,1	1
SRRMM	SUPERVISORA RECURSOS MATERIALES	12	9

CÓDIGO UNIDAD	NOMBRE UNIDAD	SERVICIOS TÉCNICOS	
		HORAS	TOTAL ÓRDENES TRABAJO
STEH	MANTENIMIENTO HOSPITAL	37.037,46	10.585,00
STEP	MANTENIMIENTO M.A.L.G.	203,17	136
SUM	SUMINISTROS	187,63	103
TRAC	TRAUMA CONSULTAS	20,37	11
TRAH	TRAUMA HOSPITALIZACIÓN	7,03	4
UCEH	UNIDAD CORTA ESTANCIA HOSPITALIZACIÓN	8,57	3
UDD	UNIDAD DEL DOLOR	16,03	12
UDDM	UNIDAD DEL DOLOR AMBULANTE	3,03	2
URGA	ADM. U. GENERALES	35,7	30
URGE	URGENCIAS GENERALES	1.496,76	1.184
UROC	UROLOGÍA CONSULTAS	15,18	4
UROE	UROLOGÍA PRUEBAS ESPECIALES	1,03	1
UROG	URG. OBST.-GINECOLÓGICAS	12,2	8
UROHD	UROLOGÍA HOSPITAL DE DIA	1,5	1
UROP	UROLOGÍA M.A.L.G	1	1
URPA	ADM. U. MATERNO-INFANTIL	9,53	8
URPE	URG. PEDIÁTRICAS	462,56	338
URS	UNIDAD RESPIRATORIA DEL SUEÑO	21,57	11
TOTAL		57.702,24	26.366

Electromedicina: actuaciones por Servicio

ELECTROMEDICINA			
CÓDIGO UNIDAD	NOMBRE UNIDAD	TOTAL	
		HORAS	ÓRDENES TRABAJO
ACLH	ANÁLISIS CLÍNICOS HOSPITAL	173,5	78
ACVH	CIRUGÍA VASCULAR HOSPITALIZACIÓN	5,50	3
ADMC	ADMISIÓN CENTRAL	9,50	11
ALGH	ALERGOLOGÍA HOSPITAL	20	9
ALMH	ALMACÉN HOSPITAL	2,50	5
APAH	ANATOMÍA PATOLÓGICA HOSPITAL	156,50	86
APAMA	ANATOMÍA PATOLÓGICA DE MAMA	2,50	1
ATP	ATENCIÓN AL PACIENTE	5	2
BCS	BANCO DE SANGRE	163	76
BLQ	BLOQUE QUIRÚRGICO	3.913,58	2025
BQMH	BIOQUÍMICA HOSPITAL	65	30
BQMU	BIOQUÍMICA DE URGENCIAS	12,50	5
CARC	CARDIOLOGÍA CONSULTAS	2,50	1
CARP	CARDIOLOGÍA M.A.L.G.	12	5
CEH	CONSULTAS EXTERNAS HOSPITAL	576,5	345
CEP	CONSULTAS EXTERNAS M.A.L.G.	198	124
CGDM	CIRUGÍA AMBULATORIA	119	46
CMA	CIRUGIA MAYOR AMBULATORIA	11	4
DERC	DERMATOLOGÍA CONSULTAS	8	3
DERP	DERMATOLOGIA M.A.L.G.	6,50	4
DGE	DIRECCION DE GESTION	13	7
DIAH	DIALISIS HOSPITAL	1.562,50	842
DIGC	DIGESTIVO CONSULTAS	4	2
DIGE	DIGESTIVO ENDOSCOPIAS	84	40
DME	DIRECCION MEDICA	0,25	1
E1A	U.HOSPITAL 1A	40	21
E2A	U.HOSPITAL 2A	697,50	373
E2C	U.HOSPITAL 2C	257,50	117

ELECTROMEDICINA			
CÓDIGO UNIDAD	NOMBRE UNIDAD	TOTAL	
		HORAS	ÓRDENES TRABAJO
E3A	U.HOSPITAL 3A	29	14
E3B	U.HOSPITAL 3B	890,5	381
E3C	U.HOSPITAL 3C	283,5	135
E4A	U.HOSPITAL 4A	69,50	40
E4B	U.HOSPITAL 4B	320,5	144
E4C	U.HOSPITAL 4C	328,50	148
ENEO	NEONATOLOGIA	264,50	129
ESTH	ESTERILIZACIÓN HOSPITAL	79	25
FAR	FARMACIA	196,50	99
FISH	FISIOTERAPIA HOSPITAL	0,50	1
GINH	GINECOLOGÍA HOSPITALIZACIÓN	6	3
HDD	HOSPITAL DE DIA	83,5	45
HELH	LAB. HEMATOLOGÍA HOSPITAL	101,5	47
HEMO	HEMODINÁMICA	43	14
INF	INFORMÁTICA	2,50	1
MICH	MICROBIOLOGÍA HOSPITAL	235,63	105
MIRC	MEDICINA INTERNA CONSULTAS	3	2
MIV	MEDICINA INTENSIVA (SERVICIO)	770	333
MIVD	MEDICINA INTENSIVA DOCENCIA	27,50	12
NMLH	NEUOLOGÍA HOSPITALIZACIÓN	6	3
OBSP	OBTETRICIA M.A.L.G.	6,5	4
OFTC	OFTALMOLOGÍA CONSULTAS	5,50	4
ORLC	OTORRINO CONSULTAS	1	1
PARI	PARITORIO	283	114
PEDC	PEDIATRÍA CONSULTAS	3	6
PEDH	PEDIATRÍA HOSPITALIZACIÓN	141	74
PES	PRUEBAS ESPECIALES	291,5	112
PRE	PREVENCIÓN DE RIESGOS LABORALES	1,50	1
QRA	QUIROFANO AMBULANTE	82,50	35
RADH	RADIOLOGÍA HOSPITAL	1.691	795
RADP	RADIOLOGÍA M.A.L.G	37,50	9
REA	REANIMACIÓN	445	203
REHH	REHABILITACIÓN HOSPITAL	142,53	73
REUC	REUMATOLOGÍA CONSULTAS	6	3

ELECTROMEDICINA			
CÓDIGO UNIDAD	NOMBRE UNIDAD	TOTAL	
		HORAS	ÓRDENES TRABAJO
REUH	REUMATOLOGÍA HOSPITALIZACIÓN	12	6
REUP	REUMATOLOGÍA M.A.L.G	15	9
RGE	REGISTRO GENERAL	1,50	1
SGL	SERVICIOS GENERALES	528,03	269
STEH	MANTENIMIENTO HOSPITAL	1.351,17	73
UDD	UNIDAD DEL DOLOR	34,50	18
URGA	ADMISIÓN URGENCIAS GENERALES	5,50	3
URGE	URGENCIAS GENERALES	1.351,50	570
UROE	UROLOGÍA PRUEBAS ESPECIALES	8,50	4
UROG	URG. OST. GINECOLÓGICAS	4,50	1
UROP	UROLOGÍA M.A.L.G	2	1
URPA	ADM.	1,50	1
URPE	URG. PEDIÁTRICAS	145,50	77
URS	UNIDAD RESPIRATORIA DEL SUEÑO	6,50	3
TOTAL		18.466,69	8.417

Régimen jurídico: actuaciones y tipos

La información que se suministra a continuación integra la MEMORIA DE LA ASESORÍA JURÍDICA DEL HOSPITAL UNIVERSITARIO SEVERO OCHOA (HUSO) referente al año 2024, teniendo como finalidad recoger, a nivel descriptivo y de relevancia, el trabajo desempeñado en este área de actividad por el TÉCNICO ASESOR RESPONSABLE de la misma, personal estatutario fijo con categoría profesional de Grupo Técnico de Función Administrativa (A1 no sanitario).

La Asesoría Jurídica del Hospital Universitario Severo Ochoa está adscrita a su Dirección Gerencia, en virtud de lo dispuesto en el artículo 9.b) del vigente Real Decreto 521/1987, de 15 de abril, de Estructura, Organización y Funcionamiento hospitalario, de tal forma que la actividad de este servicio se centra, con carácter prioritario, en la citada Dirección Gerencia, aunque, lógicamente, la gestión de este departamento incluye el asesoramiento y apoyo, en la resolución de todo tipo de cuestiones o incidencias de índole jurídica, a las demás Direcciones y Subdirecciones del Hospital, así como a los Jefes de Servicio, Sección o Grupo, tanto sanitarios como no sanitarios, y Supervisores de Área y Unidad de Enfermería, que dependen de aquéllas.

ACTUACIONES Y TIPOS

La actividad de la asesoría jurídica es consustancial a la actividad clínica y administrativa del hospital, por lo que tiene su soporte en la gestión una serie de actuaciones, que se detallan a continuación por áreas de actividad:

1.- Diligencias, Oficios y solicitudes de los órganos judiciales, de los Cuerpos y Fuerzas de Seguridad del Estado, y de otros organismos institucionales (Ayuntamientos, Defensoría del Pueblo, administraciones públicas autonómicas o centros penitenciarios, entre otros)

Desde este Servicio, se atienden con presteza todos sus requerimientos (solicitudes de información o documentación clínica, citaciones judiciales para personal sanitario en calidad de testigo-perito, Decretos de embargo de salarios, petición de pruebas documentales en demandas en vía judicial Contencioso-Administrativa o Social, autorización y seguimiento de internamientos involuntarios (pacientes psiquiátricos), petición de informes jurídicos, etc.), además de la comprobación, en coordinación con los facultativos responsables del Servicio de Admisión y Documentación Clínica, de la posible asistencia sanitaria o de datos demográficos de los encartados en los numerosos Oficios policiales o judiciales que se reciben prácticamente a diario en la Dirección Gerencia, remitidos por la Gerencia Adjunta de Ordenación Asistencial del Servicio Madrileño de Salud (SERMAS). La remisión de la información se realiza, habitualmente, por correo electrónico cifrando los archivos adjuntos con contraseña, que se indica en otro correo diferente, en cumplimiento de lo dispuesto en la vigente normativa sobre protección de datos de carácter personal.

Hacer constar que el HUSO cuenta con un protocolo específico, de reciente creación, para atender las solicitudes de la Policía (siempre mediante Oficio) de imágenes captadas por las cámaras de videovigilancia instaladas en este centro sanitario. El personal de la empresa de seguridad contratada por el hospital, localiza, si las hay, las imágenes solicitadas y avisa a la Policía para que acudan a recogerlas, previa firma de un recibí. Durante todo el proceso, esta Asesoría Jurídica está al corriente.

En 2024, se tramitaron de manera directa (vs apoyo a otros servicios en la gestión de las peticiones) por esta Asesoría Jurídica, un total de 48 requerimientos.

2.- Reclamaciones por Responsabilidad Patrimonial

Otra de las funciones de este técnico asesor es la tramitación de las reclamaciones por responsabilidad patrimonial por el funcionamiento normal o anormal de la administración pública, que, en este caso, es la Comunidad de Madrid-Consejería de Sanidad-SERMAS y todos los centros sanitarios que dependen de este.

Tras su lectura, se remiten a la Dirección correspondiente para que recabe, de los responsables de los Servicios implicados, los preceptivos informes y, si procede, se solicita, a la Unidad de Archivo y Documentación Clínica, la historia clínica exclusivamente relacionada con los hechos objeto de reclamación, evitando así el

envío de más información de la necesaria, para proteger la intimidad del paciente y la confidencialidad de sus datos. Una vez recabada toda la documentación, se procede a su volcado, en formato PDF, en el almacén S.I.P.A.R.P, creado al efecto y de uso común para todos los centros del SERMAS.

Igualmente, a lo largo de la tramitación de estas reclamaciones, se pueden recibir, si procede, solicitudes adicionales de información o documentación, o cuestiones planteadas por la inspección sanitaria, que es quien se encarga de evaluar y dictaminar la conformidad o no a la lex artis de la actuación reclamada. En algunas ocasiones, se debe recabar también el Dictamen de la Comisión Jurídica Asesora (CJA), órgano colegiado superior consultivo de la Comunidad de Madrid.

La competencia para la resolución y firma de las Órdenes estimatorias o desestimatorias de las reclamaciones, corresponde al Consejero/a de Sanidad, que tiene delegada esta función en el titular de la Viceconsejería de Sanidad. En el caso de que la reclamación prospere en su totalidad o se llegue a un acuerdo indemnizatorio entre los reclamantes y la compañía aseguradora contratada por el SERMAS para la cobertura de la responsabilidad civil y patrimonial frente a terceros (en 2024, la adjudicataria del contrato es la Cía. Francesa RELYENS (antes llamada SHAM), Sucursal en España), se procede al pago de la indemnización, previa conformidad expresa del indemnizado y renuncia a volver a reclamar, por cualquier vía, por los mismos hechos.

Si, por el contrario, la reclamación patrimonial es estimada parcialmente o desestimada, la Orden del Consejero de Sanidad pone fin a la vía administrativa y el interesado tiene vía libre para acudir, si así lo desea, a la vía judicial y formular recurso contencioso-administrativo ante el Tribunal Superior de Justicia de Madrid, cuya Sección Décima es la competente por razón de la materia. El Tribunal, en el transcurso del procedimiento (ordinario), puede requerir al hospital cuanta información y/o documentación considere oportunas, así como efectuar las citaciones de profesionales (testigos) que entienda convenientes.

En esta vía judicial también se reciben, en ocasiones, requerimientos de Juzgados de Primera Instancia - Jurisdicción Civil - en procedimientos en fase de diligencias preliminares o una vez presentada por particulares la demanda llamada de acción directa contra la referida Cía. Aseguradora del SERMAS).

En 2024, se tramitaron un total de 26 reclamaciones patrimoniales.

3.- Conflictos internos y acoso entre trabajadores del hospital y conflictos externos entre trabajadores del centro con pacientes o con sus acompañantes.

La gestión de los expedientes por conflictos internos y acoso entre trabajadores del hospital, y de los expedientes por conflictos externos entre trabajadores del centro con pacientes o con sus acompañantes, está regulada en los siguientes Protocolos del SERMAS:

- RESOLUCIÓN de 26 de septiembre de 2017, de la Dirección General del Servicio Madrileño de Salud, por la que se aprueba el Protocolo de Prevención y Actuación ante las situaciones de conflictos internos y frente a todos los tipos de acoso en el trabajo en las instituciones sanitarias del Servicio

Madrileño de Salud (BOCM nº 249 de 19/10/17), modificada por RESOLUCIÓN de 28 de diciembre de 2023, de la Dirección General del Servicio Madrileño de Salud (BOCM nº 10 de 12/01/24).

- RESOLUCIÓN 92/2019, de 1 de marzo, de la Dirección General del Servicio Madrileño de Salud, por la que se aprueba el Protocolo de Prevención y Actuación frente a la Violencia en el Trabajo en las instituciones sanitarias del Servicio Madrileño de Salud (BOCM nº 133 de 15/03/19).

En los casos de CONFLICTO INTERNO y en lo que se refiere a la presentación de una solicitud de intervención, están legitimados para iniciar el procedimiento, no solo la persona afectada o su representante legal, también lo están los delegados de prevención y delegados sindicales, el Servicio de Prevención de Riesgos Laborales (SPRL), cualquier empleado que tenga conocimiento directo de un posible conflicto interno o de una presunta conducta de acoso en el entorno laboral. Asimismo, la Gerencia, a propuesta del jefe de la Unidad afectada, podrá actuar de oficio en aquellos casos en los que tenga conocimiento de un posible conflicto interno o de una presunta conducta de acoso.

En la fase de indagación y valoración inicial, una vez recibido el escrito por la Gerencia, procede de inmediato a remitirla a la Dirección de Gestión, como responsable de los recursos humanos del centro, para que realice una valoración inicial y efectúe una propuesta a la Gerencia, que resolverá, motivadamente, no admitir a trámite la solicitud de intervención o iniciar la tramitación del caso según lo previsto en el citado protocolo. En este último caso, la Gerencia comunicará la iniciación del procedimiento al Servicio de Prevención, dándole traslado de la solicitud de intervención y requiriéndole un informe que rocoja varias cuestiones preestablecidas en el requerimiento.

A continuación, designará un Instructor del procedimiento, al que resultan de aplicación las causas de abstención y recusación del art. 23 de la Ley 40/2015, de Régimen Jurídico del Sector Público, comunicándolo a las partes y al SPRL. El instructor deberá recopilar toda la información necesaria para la clarificación de la situación, mediante la comparecencia de las partes, la declaración de testigos o la solicitud de informes a los responsables de Servicios o Unidades donde trabajan las partes implicadas en el conflicto. El proceso de recopilación de información deberá desarrollarse con la máxima rapidez, confidencialidad y sigilo. Al finalizar esta indagación previa, el instructor del procedimiento remitirá, en el plazo de un mes - que puede ampliarse si la Gerencia lo autoriza -, un informe por escrito a la Gerencia o, en su caso, a la Dirección de Gestión, que deberá contener, entre otros extremos, una propuesta de actuaciones.

En la última fase del procedimiento, la Gerencia, a propuesta de la Dirección de Gestión, a la vista del informe del instructor y, en su caso, de las recomendaciones efectuadas por el SPRL, el Comité de Seguridad y Salud u otros, emitirá la oportuna resolución en el plazo de un mes, a contar desde la presentación del informe del instructor. La misma se notificará a todas las partes implicadas e indicará el recurso que proceda contra la misma y el plazo para interponerlo. Asimismo, en cada Gerencia se deberá constituir una Comisión de conflictos, que intervendrá, previa propuesta de la Dirección de Gestión a la Gerencia, cuando las medidas adoptadas en la precitada resolución no hubieran sido efectivas.

Si algún interesado pidiera vista del expediente o, en su caso, copia del mismo, la Gerencia o la Dirección de Gestión, facilitará la documentación anonimizada o un resumen de las actuaciones realizadas, preservando en cualquier caso la confidencialidad de las personas intervinientes en el expediente.

A lo largo de todo este procedimiento, la función de esta técnico consiste en asesorar jurídicamente a la Gerencia y a la Dirección de Gestión sobre las distintas fases del procedimiento y al Instructor en todos sus cometidos: preparación de las entrevistas a los implicados, testigos, responsables, etc., elaboración del acta de cada una de ellas, solicitud de informes y documentación, si procede, a los Jefes de Servicio, Sección o Grupo, o Supervisores de Área o de Unidad de Enfermería y, por último, elaboración del informe de instrucción, con todas las averiguaciones realizadas y la propuesta de adopción de la/s medida/s que considere oportunas de entre las recogidas en el protocolo.

A la vista del informe del Instructor, esta Asesoría Jurídica elabora la resolución con las medidas a adoptar por la Gerencia o, en su caso, por la Dirección de Gestión, y, una vez firmada por el Director, se la notifica al solicitante y al/los reclamado/os (quienes pueden formular recurso en caso de disconformidad), al SPRL y a la Comisión de Seguridad y Salud del hospital.

Asimismo, en cualquier momento del proceso, esta asesora debe atender las peticiones que pueda presentar cualquiera de los trabajadores implicados en el conflicto, de acceso a copia del expediente relativo al mismo, salvaguardando la intimidad de todos los participantes en el procedimiento y la confidencialidad de sus datos personales.

En el HUSO rige el principio de VIOLENCIA CERO y resulta de aplicación el Código de Buenas Prácticas frente a la violencia interna, anexo al protocolo.

En 2024, se tramitaron 2 expedientes de conflicto interno, entre trabajadores del Hospital Universitario Severo Ochoa.

Por lo que se refiere a las situaciones de CONFLICTO EXTERNO, cuando el profesional agredido cumplimenta el formulario de registro de este tipo de incidentes, indicando sus datos y los del agresor (si los conoce), así como una descripción de los hechos ocurridos, si hay testigos presenciales, etc., el protocolo de aplicación recoge el procedimiento a seguir, comenzando por las actuaciones inmediatas tras la agresión del paciente o su acompañante al profesional del hospital, a continuación, vigilancia de la salud del trabajador agredido (SPRL) y apoyo y asesoramiento jurídico y administrativo, que se presta por esta asesora jurídica para tramitar, a través del servicio de Recursos Humanos, el accidente de trabajo y, si el trabajador quiere denunciar los hechos, guiarle sobre cómo debe hacerlo o incluso ayudarle a redactar la denuncia.

Además, la Asesoría Jurídica elabora una carta reprobatoria del Gerente al paciente agresor, pudiendo valorar la procedencia de un cambio de profesional o incluso de centro. Si el agresor ha sido el acompañante del paciente, se valorarán medidas sobre el agresor para prevenir nuevas situaciones de riesgo para los profesionales. En cuanto al profesional agredido, la Gerencia le comunicará por escrito su apoyo y le ofrecerá, a través de este Servicio, asesoramiento tanto jurídico como administrativo.

En 2024, se gestionaron 2 expediente por conflicto externo.

4.- Comité de Ética para la Asistencia Sanitaria (CEAS)

Esta asesora jurídica es miembro de pleno derecho del Comité de Ética para la Asistencia Sanitaria (CEAS) del Hospital Universitario Severo Ochoa, siendo designada por la Dirección Gerencia en virtud de lo dispuesto en el Decreto 61/2003, de 8 de mayo, por el que regula el régimen jurídico de funcionamiento y la acreditación de los Comités de Ética para la Asistencia Sanitaria la composición y funciones del Comité.

El CEAS es un comité consultivo e interdisciplinar, cuya finalidad es asesorar sobre posibles conflictos éticos que se pueden producir en la práctica clínica asistencial en el ámbito de las organizaciones e instituciones sanitarias, con el objetivo de mejorar la calidad de la asistencia sanitaria y proteger los derechos de los pacientes. De cada reunión del comité, ya sea ordinaria o extraordinaria, se levanta un acta, firmada por el Presidente y el Secretario, en la que constan los asistentes, el o los puntos del orden del día y las cuestiones tratadas en el seno de la reunión, con expresión, si procede, de las decisiones adoptadas, aunque estas no son vinculantes.

Entre sus funciones, el CEAS revisa y, si procede, valida los (numerosos) nuevos consentimientos informados que le remite la Comisión de Documentación Clínica, también está facultado para emitir informes escritos (dictámenes, recomendaciones) a las consultas que recibe, generalmente, de profesionales sanitarios del centro, aunque, como se acaba de indicar, no son vinculantes. Asimismo, le compete elaborar protocolos de actuación y organizar actividades formativas en materia de Bioética.

En 2024, por Resolución de la Viceconsejería de Humanización Sanitaria se renovó la Acreditación del CEAS del hospital.

Como funciones propias del comité, a lo largo de este año se validaron o rechazaron, según el caso, un número elevado de nuevos consentimientos informados y se trataron todos aquellos temas propios de este órgano colegiado, propuestos por sus miembros o por profesionales sanitarios del hospital. La documentación del CEAS, así como sus deliberaciones tienen siempre carácter confidencial.

En 2024, el CEAS celebró 6 reuniones ordinarias.

5.- Comité de Ética de la Investigación con Medicamentos (CEIm)

Miembro de pleno derecho del Comité de Ética de la Investigación con Medicamentos (CEIm) del Hospital Universitario Severo Ochoa, esta asesora jurídica fue designada por la Dirección Gerencia de conformidad con lo dispuesto en el Real Decreto 1090/2015, de 4 de diciembre, siendo de aplicación a la actividad de este Comité, entre otras, las Normas de Buena Práctica Clínica (CPMP/ICH/135/95), además del Decreto 39/1994, de 28 de abril, de por el que se regulan las competencias de la Comunidad de Madrid en materia de ensayos clínicos con medicamentos y normativa concordante..

El CEIm evalúa los aspectos éticos, metodológicos y legales de los ensayos clínicos con medicamentos y de otros estudios de investigación clínica y biomédica, con el fin de proteger los derechos y libertades fundamentales de las personas que participan en ellos. De cada reunión del Comité se levanta un acta, firmada por su Secretario Técnico, en la que constan los asistentes, los estudios evaluados, detallando las cuestiones tratadas en cada uno de ellos, y la decisión adoptada (aprobado, aprobado condicional, validado – si ya cuenta con la aprobación de otro Comité – requerimiento al investigador principal (IP) de aclaraciones mayores o menores, según proceda, o rechazado).

Dado que la normativa vigente establece el Dictamen Único, en los estudios que cuentan con el dictamen favorable de otros Comités, el CEIm se limita a validarlos, aunque puede modificar cuestiones locales para adecuar la hoja de información al participante (HIP) y el consentimiento informado (CI) a nuestro hospital.

Igualmente, evalúa los Trabajos de Fin de Grado (TFG) o de Fin de Máster (TFM) en posgrados de alumnos de Grado de Medicina de la Universidad Alfonso X El Sabio (UAX), con la que el Hospital, a través de la Consejería de Sanidad y el SERMAS, tiene un convenio de cooperación educativa, así como trabajos finales de alumnos de otras universidades. En ocasiones, se evalúan también tesis doctorales.

Los contratos para la realización de ensayos clínicos en el Hospital Universitario Severo Ochoa se gestionan a través de la Fundación para la Investigación Biomédica del Instituto de Investigación Sanitaria Puerta de Hierro-Segovia de Arana.

En 2024, en el que se ha tramitado con resultado favorable la reacreditación del comité, el Ceim ha celebrado una reunión cada mes (excepto en el mes de agosto), por tanto, un total de 11 reuniones ordinarias.

6.- Mesas de Contratación del SERMAS

El asesor jurídico del Hospital es, además, Letrado habilitado, con carácter anual, por Orden de la Consejería de Presidencia, Justicia y Administración Local, para la asistencia a las Mesas de Contratación del SERMAS, en las que se tramitan los procedimientos de contratación administrativa en sus distintas fases (apertura de documentación administrativa, apertura de ofertas económicas y apertura de documentación técnica), de conformidad con la Ley 9/2017, de Contratos del Sector Público y el Reglamento General de la Ley de Contratos de las Administraciones Públicas (R.D 1098/2001). La habilitación por el plazo de un año (2025-2026) para ejercer las funciones de Letrado en las Mesas de Contratación del SERMAS (tanto en el centro donde se prestan servicios, como en otros por ausencia de Letrado) se dispuso por Orden de la citada Consejería de fecha 18 de abril de 2024.

Asimismo, en caso necesario, se presta asesoramiento jurídico a la Sección de Contratación Administrativa del hospital en las impugnaciones en vía administrativa (recurso especial en materia de contratación), presentadas por licitadores ante el Tribunal Administrativo de Contratación Pública de la Comunidad de Madrid (TACP), o en los recursos si, finalmente, aquellos deciden acudir a la vía judicial Contencioso-administrativa.

En 2024, se han celebrado en el HUSO 27 Mesas de Contratación. Además, esta asesora jurídica ha asistido, como Letrada habilitada, a 2 Mesas de Contratación celebradas en el Hospital Universitario del Henares. En total, 29 Mesas.

Asimismo, en el ámbito de la contratación administrativa, competencia de la Dirección de Gestión del hospital, esta asesoría jurídica ha realizado labores de asesoramiento y apoyo, junto con los Servicios de Suministros, Documentación Clínica e Informática, para la elaboración del Pliego de Prescripciones Técnicas (PPT) del expediente de contratación administrativa “Contrato del servicio de depósito, custodia y gestión del archivo del HUSO y del CEMALG”.

7.- Formación

En 2024, esta asesora jurídica ha participado, en calidad de alumna, en las 3 actividades formativas siguientes:

- “La responsabilidad patrimonial de la Administración sanitaria”, curso organizado por el Instituto de Fomento Sanitario. Se celebró en fecha 10/04/2024 y tuvo una duración de 3 horas.
- “Aproximación a la bioética”, curso organizado por la Unidad de Docencia, Formación e Investigación del Hospital Virgen de la Poveda e incluido en el Plan de Formación Continuada de la Consejería de Sanidad. Esta actividad docente ha contado con una programación de 34 horas lectivas y ha sido impartida entre el 08/10/2024 y el 04/11/2024.
- “Mindfulness y sus aplicaciones en el entorno laboral”, realizado entre los días 28/10/2024 y 31/10/2024 con una duración de 12 horas, dentro de los Planes de Formación para empleados públicos de la Comunidad De Madrid.

8.- Servicio de Atención al Usuario/paciente, Archivo y Documentación Clínica y Trabajo Social

Por lo que se refiere al Servicio de Atención al Usuario/Paciente (SAU) y a la Unidad de Archivo y Documentación Clínica, esta Asesoría Jurídica realiza un papel importante en el estudio y elaboración de las resoluciones de la Gerencia, en su calidad de responsable del tratamiento de los datos de carácter personal contenidos en las historias clínicas de los pacientes del hospital, en respuesta a las solicitudes de ejercicio de los derechos de Supresión, Oposición, Portabilidad (aunque en Sanidad no procede), Limitación, Acceso y Rectificación (“SOPLAR”), contemplados en el Reglamento (UE) 2016/679, de 27 de abril, General de Protección de Datos y en la Ley Orgánica 3/2018, de 5 de diciembre, de Protección de Datos Personales y garantía de los derechos digitales. En el caso concreto del derecho de acceso, además de la normativa indicada, resulta de aplicación la Ley 41/2002, de 14 de noviembre, básica reguladora de la autonomía del paciente y de derechos y obligaciones en materia de información y documentación clínica. Asimismo, se aplica el Protocolo de los derechos de los ciudadanos en materia de protección de datos (V.6.0 de 08/01/2024

y V.7.0 de 09/05/2024), elaborado por la Dirección General de Salud Digital de la Consejería de Digitalización de la C.M.

Habitualmente, las solicitudes que presentan los pacientes (titulares de los datos) o sus representantes, ya sean legales o voluntarios, son de acceso, rectificación y supresión de datos personales o de salud. Una vez estudiadas las peticiones y, si procede, realizadas las rectificaciones o supresiones oportunas, se elabora por esta asesora jurídica la correspondiente resolución de Gerencia, estimatoria o desestimatoria de la solicitud, para su notificación fehaciente al solicitante o a su representante, quienes, en caso de disconformidad, pueden acudir ante la Agencia Española de Protección de Datos (AEPD).

En 2024, se tramitaron 17 solicitudes de derechos “SOPLAR”.

Asimismo, desde la Consejería de Asuntos Sociales, Dirección General de Protección del Menor, Área de Adopción y Acogimiento, se remiten, dentro del Programa de Origen de Datos (el documento de compromiso de la Consejería de Sanidad data de 2017), solicitudes de datos de origen biológico.

En 2024, se tramitaron 2 solicitudes de este tipo de datos.

Además de lo anterior, esta Asesoría Jurídica resuelve todo tipo de consultas, verbales o escritas, que le trasladan tanto el Enfermero Responsable del Servicio de Atención al Usuario (SAU) o el personal a su cargo, como el Médico Responsable de la Unidad de Codificación y Documentación Clínica.

Lo mismo sucede con el Servicio de Trabajo Social del hospital, cuyo personal traslada, fundamentalmente por correo electrónico, consultas relacionadas con los expedientes que tramitan.

9.- Servicio de Recursos Humanos

Probablemente, el mayor porcentaje de actividad de esta asesoría jurídica esté dedicado a la gestión continua de asuntos relacionados con los recursos humanos del hospital.

En muchas ocasiones, desde esta asesoría se tramitan asuntos desde que se inician (solicitudes) hasta su finalización (ejecución de resolución administrativa o de sentencia judicial). En estos casos, es necesario que el Servicio de Personal/RRHH facilite a esta asesora información y/o documentación que obre en ese departamento.

En otras, la función es de apoyo. El Servicio de Personal requiere la intervención de este Técnico para la resolución de asuntos de la competencia de aquél. En este sentido, esta asesora resuelve consultas jurídicas (tanto verbales como escritas), estudia, desde el punto de vista jurídico, solicitudes presentadas por trabajadores del hospital, mayormente ante la Dirección Gerencia, aunque a veces pueden dirigirse a las Direcciones de Enfermería, Médica o de Gestión, de reconocimiento de derechos y/o cantidad y, como se detalla a continuación, elabora, o bien informes jurídicos, o bien resoluciones tipo, si este Servicio no dispone de un modelo para dar respuesta a dichas solicitudes o los que tiene han quedado obsoletos.

En 2024, se han realizado por la Asesoría Jurídica las siguientes actuaciones en el ámbito de las solicitudes iniciales:

Elaboración de RESOLUCIONES a las siguientes:

- Solicitudes presentadas ante la Dirección Gerencia por ex directivos del hospital, pidiendo el abono de atrasos en concepto de carrera profesional (2).
- Solicitud de reconocimiento del tiempo de vacaciones retribuidas y no disfrutadas, como tiempo de servicios prestados (2).
- Solicitud de cambio provisional al turno de mañana por conciliación familiar (hijo menor de 12 años) (2).
- Solicitud de permiso parental (no retribuido) para cuidado de hijo menor de ocho años (1)
- Solicitud de permiso sin sueldo por asuntos propios (1)
- Solicitud por Sección Sindical de local y tablón anuncios (1)
- Solicitud de revocación permiso (retribuido) por cuidado de hijo enfermo (1)
- Solicitud por fisioterapeutas de equiparación, a todos los efectos, con los graduados clasificados en el subgrupo A1 (3)
- Solicitud de reconocimiento de trienios por los servicios prestados en empresa privada (externalización de servicios para hospital público) (1)
- Solicitud por Presidente Sindicato datos absentismo laboral (1)
- Solicitud de permiso por nacimiento de nieto (persona sin vinculación con el hospital) (1)
- Resolución de oficio de Gerencia, de desplazamiento de puesto de trabajo de varios empleados (concurso movilidad interna enfermería 2024) (8)
- Resolución de oficio de Gerencia, de traslado de empleado de puesto de trabajo por extrema necesidad (1)
- Solicitud de permiso parental (no retribuido) para el cuidado de hijos menores de ocho años, sin desarrollo reglamentario (1)
- Solicitud de reducción de jornada por guarda legal (solicitante ostenta la representante legal de su familiar discapacitado) (1)
- Rectificación de oficio de Gerencia, de resolución de reconocimiento de servicios prestados, a efectos de trienios, por error en cálculo de atrasos a abonar (los servicios prestados con vinculación laboral no computan) (1)
- Solicitud de permiso (retribuido) por cuidado de hijo con enfermedad grave (supera la edad legal para concederlo)(1)
- Solicitud de días adicionales de vacaciones por antigüedad de años anteriores (2022, 2023 y 2024) (1)
- Solicitud de licencia retribuida a partir del día 1º de semana 37 de gestación (1)
- Solicitud de abono de trienios por servicios prestados (MIR) en la FJD (al personal laboral se le pagan atrasos por un año. Acto firme y consentido).
- Rectificación de oficio de Gerencia, de resolución de declaración de jubilación forzosa por períodos no cotizados y, en consecuencia, cambio de fecha (1).
- Resolución de oficio de Gerencia, de nombramiento por no superación del período de prueba (1)

- Resolución, de oficio de Gerencia, de implantación de jornada diurna de 12 horas, de adscripción voluntaria permanente en la Unidad de Diálisis (enfermería) (1)
- Resolución de reconocimiento de trienios a personal estatutario temporal con vinculación por contrato de trabajo de personal de alta dirección. (1)

INFORMES JURÍDICOS:

- Informe jurídico sobre faltas de asistencia por razón de violencia de género (1)
- Informe jurídico sobre requisito de colegiación obligatoria de Terapeuta Ocupacional (1)
- Informe jurídico sobre contrataciones de personal de enfermería para la cobertura de vacaciones en el período estival de 2024, mediante inscripción en bolsa única de empleo. (1)
- Informe jurídico sobre participación de personal fijo sin puesto en concurso de movilidad interna, con la singularidad de la situación de la empleada (violencia de género) (1)
- Informe jurídico sobre descanso obligatorio tras guardia del personal residente en formación (Instrucciones DGRRHH de 11.09.20) (1)

Siguiendo con la actividad de esta asesoría jurídica en coordinación con el Servicio de Personal y en estrecha relación con las resoluciones citadas en el apartado anterior, otra de las actuaciones que realiza consiste en la recepción, vía registro electrónico – eReg – de los recursos de alzada interpuestos por los profesionales que han visto desestimadas sus solicitudes iniciales mediante resolución del Director Gerente, y que presentan, en el plazo legalmente establecido de un mes desde su notificación, un recurso contra aquella ante la Viceconsejería de Sanidad, órgano superior jerárquico de la Gerencia (de ahí la denominación de “alzada”), competente para su resolución.

Estos recursos son remitidos por la Unidad de Administrativo del Servicio de Recursos y Actuaciones Jurídicas de la Subdirección General de Relaciones Laborales y Actuaciones Jurídicas de la Dirección General de Recursos Humanos del SERMAS, encargada de su tramitación.

Una vez recepcionados, desde esta asesoría se atiende la petición formulada por el precitado Servicio, que podrá consistir únicamente en la remisión de documentación relacionada con el objeto del recurso (en cuyo caso se solicita al Servicio de Personal) o en la elaboración, además, de un informe jurídico que verse sobre los concretos hechos objeto de recurso, o, desde un punto de vista más general, sobre la materia objeto del recurso.

Tras la remisión de la documentación solicitada, por la misma vía del eReg, se dicta por la Viceconsejería de Sanidad resolución expresa, que puede ser desestimatoria o estimatoria – en todo o en parte – del recurso de alzada, en cuyo caso, se debe ejecutar por la Gerencia en los concretos términos de la Resolución. Cabe la posibilidad de que la desestimación sea presunta, es decir, si transcorre el plazo de tres meses de que dispone la Viceconsejería de Sanidad para resolver la alzada y el recurrente no ha recibido resolución algun, puede entender desestimada su

pretensión por silencio administrativo. Tanto la resolución expresa como la desestimación presunta producen el efecto de poner fin a la vía administrativa, teniendo el interesado vía libre para acudir a la vía judicial Contencioso-administrativa.

En 2024, se realizaron por esta Asesoría Jurídica, con el apoyo documental del Servicio de Personal, 4 informes jurídicos y 1 orden de ejecución de resolución estimatoria de recurso de alzada, dejando fuera de este cómputo aquellos recursos que tramitó directamente Personal por requerir únicamente la remisión de documentación obrante en su Servicio.

Por lo que se refiere a las demandas (denominados técnicamente “recursos contencioso-administrativos” en la jurisdicción competente en cuestiones de personal estatutario. El personal laboral acude a la jurisdicción social), la tramitación es la misma que en los recursos de alzada. En este caso es la Unidad de Judicial del Servicio de Recursos y Actuaciones Jurídicas de la Dirección General de Recursos Humanos del SERMAS la encargada de su tramitación y desde la que se remiten a nuestra Gerencia, también por la vía del eReg, las demandas de trabajadores a los que la Viceconsejería de Sanidad ha desestimado, expresa o presuntamente, e incluso ha estimado parcialmente, sus recursos de alzada y acuden a la vía judicial, Contencioso-administrativa. No obstante, hay que señalar que son pocas las veces en las que se remiten las demandas, ya que la documentación necesaria para conformar el expediente para el juzgado e incluso el informe en defensa de la correcta actuación de la Administración ya se envió en fase de recurso o consta en la propia resolución de Gerencia la motivación jurídica, por lo que se evita duplicar documentación. Es por eso que, en la mayoría de los casos, solo tendremos noticia de la demanda cuando se reciba la correspondiente sentencia.

En todo caso, al igual que sucede con los recursos de alzada, si procede, desde esta asesoría jurídica se atiende la petición formulada por la Unidad de Judicial, que podrá consistir únicamente en la remisión de más documentación relacionada con el objeto de la demanda (en cuyo caso, se solicita al Servicio de Personal) o en la elaboración, además, de un informe complementario sobre el objeto de la demanda. La documentación remitida en fase de recurso y, en su caso, la complementaria para esta vía judicial, así como el informe jurídico, sirven tanto al personal de la Unidad de Judicial para conformar el expediente que se remite al juzgado, como a los Letrados del SERMAS para preparar la defensa en juicio de la Administración demandada.

Tras la celebración de los juicios (aunque, a veces, no se llegan a celebrar, porque el demandante desiste, normalmente por haber logrado la satisfacción extraprocésal de su demanda), se reciben las sentencias, de nuevo por la vía electrónica del eReg. En este sentido, los procedimientos judiciales pueden terminar cuando adquiere firmeza la sentencia dictada por el juzgado de Instancia (en nuestro caso, el Juzgado de lo Contencioso-administrativo) o por sentencia o Auto del Tribunal Superior de Justicia de Madrid, si alguna de las partes la ha recurrido en Suplicación, o si ha acudido, tras el fallo desestimatorio de este, al auxilio del Tribunal Supremo mediante un Recurso de Casación. En todo caso, el centro recibirá, antes o después, dependiendo de si se han interpuesto recursos o no, una sentencia firme que deberá ejecutar si el fallo ha sido estimatorio, en todo o en parte, para el empleado (demandante).

La ejecución de las sentencias también corresponde a esta asesoría jurídica, que elabora al efecto una Orden de Gerencia por la que insta a la Dirección de Gestión a que ejecute el fallo en todos sus términos, en el sentido de reconocer al empleado el derecho de que se trate y/o abonándole la cantidad que corresponda, que puede verse incrementada con el pago de intereses.

Normalmente, si la sentencia ha sido estimatoria y el objeto de la demanda no genera grandes dudas de tipo jurídico, el juzgador condena en costas a la Administración, mediante el pago, a través del Servicio de Gestión Económica, previo requerimiento de la Gerencia (elaborado también por esta asesoría) de la cantidad que se determine por Decreto de tasación de costas del juzgado y cuyo destinatario es la parte demandante (suelen incluir los honorarios del Letrado).

Posteriormente, se deberá enviar a los juzgados y a la precitada Unidad de Judicial, la documentación acreditativa de la ejecución, cabiendo la posibilidad de que el actor no esté conforme con la ejecución llevada a cabo por la Administración y solicite un trámite más, el incidente de ejecución, en cuyo caso se abrirá un procedimiento denominado “ejecución de títulos judiciales” (ETJ) y habrá que estar a lo que el juzgado disponga y ordene.

En 2024, se han informado por esta Asesoría Jurídica 7 demandas. Todas las demás peticiones de la Unidad de Judicial de documentación relativa al objeto de las demandas las ha tramitado el Servicio de Personal.

Por lo que se refiere a las ejecuciones de sentencia, en 2024 se ha ejecutado un total de 77 sentencias, la gran mayoría de ellas en materia de carrera profesional, aunque también se han llevado a efecto sentencias de trienios, de descanso semanal tras realización de guardias y de pagas extraordinarias.

Por su parte, en 2024 las órdenes de pago de las costas procesales a que se ha condenado a la Administración demandada (SERMAS) han ascendido a 28.

Expedientes disciplinarios.- Otra área de actuación de esta Unidad es la tramitación de expedientes disciplinarios cuando la Dirección Gerencia tiene conocimiento de que un empleado ha podido cometer una falta disciplinaria grave o muy grave de las reguladas en nuestro Estatuto Marco (Ley 55/2003, de 16 de diciembre, Cap. XII, Arts. 72.2 y 72.3). En este caso, se elabora un informe detallado, al que se adjunta la documentación correspondiente, solicitando la Dirección Gerencia a la Dirección General de Recursos Humanos que, de conformidad con lo dispuesto en el precitado Estatuto, se proceda a la incoación de un expediente disciplinario.

La tramitación de un expediente de este tipo corresponde al Instructor y a la Secretaria, ubicados en la Unidad de Régimen Disciplinario de la referida Dirección General. Esta Técnico debe estar a disposición de aquel para atender todos sus requerimientos, unos se envían por escrito a través de eReg y otros consisten en conversaciones telefónicas sobre diversas cuestiones relacionadas todas ellas con el expediente de que se trate.

Una vez finalizada la fase de instrucción del expediente, el instructor eleva propuesta de resolución al Director General de Recursos Humanos, quien, a la vista de la misma, dictará la Resolución que considere oportuna, imponiendo, si procede, alguna de las sanciones tipificadas en el art. 73 EM, debiendo ejecutarse por la Gerencia del hospital cuando la sanción sea firme en vía administrativa, es decir, cuando no se interpone

recurso de alzada contra la resolución o cuando, interpuesto, se ha desestimado, aunque ello no impide que el interesado formule recurso contencioso-administrativo en la vía judicial. Para que la sanción se pueda ejecutar, el sancionado se tiene que encontrar en situación administrativa de servicio activo.

En 2024, se remitió a la DGRRHH, Unidad de Régimen Disciplinario, 1 solicitud de incoación de expediente disciplinario por falta grave, que se encuentra actualmente en tramitación.

Asimismo, en 2024 se procedió a la ejecución de 1 resolución sancionadora firme (de suspensión de funciones por un período de 105 días), al no haberse formulado recurso contra la misma.

Por otra parte, desde la Dirección General de Recursos Humanos, se solicita la notificación mensual de los expedientes disciplinarios por falta leve (Art. 72.4 EM), cuya competencia (audiencia al interesado y resolución) corresponde al Director Gerente. En este sentido, esta asesoría jurídica informó cada mes a esta Dirección que no constaba en este departamento ningún expediente de este tipo.

En 2024, no se incoó ningún expediente disciplinario por falta leve.

10.- Convenios

Existen tres tipos de convenios, de muy distinta naturaleza. Por un lado, aquellos que se firman con promotores, que son empresas del ámbito sanitario o laboratorios farmacéuticos, distintos de los contratos para la realización de investigación clínica, que, como se ha indicado anteriormente, se gestionan a través de la Fundación de Investigación del Hospital Puerta de Hierro. Estos convenios suelen tener como objeto la realización de servicios o proyectos médicos.

Esta asesora jurídica se encarga de revisarlos, comprobando que tanto su forma como su contenido se adecúen a la normativa de aplicación, así como de tramitar la firma de las partes implicadas.

Asimismo, cabe mencionar también la firma, en fecha 25.06.2024, de una Alianza estratégica entre el HUSO y el HUPHM, por la que el H.U Severo Ochoa autoriza expresamente a que un Facultativo Especialista adscrito a su Servicio de Angiología y Cirugía Vascular, muestre su disponibilidad para realizar un número aproximado de, más o menos, 15 guardias localizadas a requerimiento del Servicio de Angiología y Cirugía Vascular del H.U Puerta de Hierro Majadahonda. La alianza surte efectos del 01.07.24 al 30.09.24. El documento se elaboró por esta Asesoría Jurídica para la posterior firma de los Gerentes implicados.

En 2024, se han tramitado 2 convenios y 1 Alianza estratégica.

Por otro lado, los convenios relativos a la formación práctica de alumnos de Formación Profesional y TMCAE, que estudian en Institutos de Educación Secundaria (I.E.S) o en centros de formación privados.

La Ley Orgánica 3/2022, de 31 de marzo, tiene por objeto la constitución y ordenación de un sistema único e integrado de formación profesional.

El Sistema de Formación Profesional responde a cinco grados secuenciales: A, B, C, D y E. En lo que interesa a la materia reflejada en esta memoria, el Grado D contiene los ciclos formativos de FP de grado básico, grado medio o grado superior y el Grado E los cursos de especialización de grado medio o grado superior de formación profesional. Ambos se regulan en la Ley Orgánica 2/2006, de 3 de mayo, de Educación (texto consolidado), así como en el Real Decreto 659/2023, de 18 de julio, por el que se desarrolla la ordenación del Sistema de Formación Profesional.

Tanto en el Grado D como en el Grado E se incluye, como parte integrada en el currículo previsto en cada oferta formativa, una fase de formación en empresa (FEE) u organismo equiparado, que está regulada expresamente en los arts. 151 y ss. del precitado RD 659/2023, siendo su realización requisito necesario para la obtención de los correspondientes títulos profesionales.

En concreto, el art. 156 regula la formalización de los períodos de formación en empresa mediante la firma de un modelo (establecido por la Consejería de Educación) de acuerdo marco o convenio de cooperación entre el centro de formación profesional y la empresa u organismo equiparado, cuyo contenido se detalla en el apartado 2 de dicho artículo.

En el ámbito de la Comunidad de Madrid, la ordenación y organización del Sistema de Formación Profesional se regula en el reciente Decreto 27/2025, de 21 de mayo del Consejo de Gobierno, que deroga el Decreto 63/2019, de 16 de julio, sobre la misma materia, sin embargo, este resulta de aplicación a todas las actuaciones en este sentido recogidas en esta Memoria de 2024. Por su parte, la Orden 893/2022, de 21 de abril, de la Consejería de Educación, Universidades, Ciencia y Portavocía, regula los procedimientos relacionados con la organización, la matrícula, la evaluación y acreditación académica de las enseñanzas de formación profesional del sistema educativo en la Comunidad de Madrid.

Con base en el Decreto 48/2019, de 10 de junio, del Consejo de Gobierno, por el que se regula la actividad convencional de la Comunidad de Madrid, en fecha 27.10.2024, se formaliza el Convenio entre la Comunidad de Madrid, a través de Consejería de Educación, Ciencia y Universidades, y el Servicio Madrileño de Salud (SERMAS) para la realización de la fase de formación en empresas u organismos equiparados de los alumnos de los Grados D y E de Formación Profesional de centros públicos dependientes de la Consejería de Educación, Ciencia y Universidades en centros del Servicio Madrileño de Salud. A efectos de este Convenio, el SERMAS es el organismo equiparado al que hace referencia el art. 156 del RD 659/2023.

De acuerdo con lo dispuesto en su cláusula cuarta, al HUSO se le adjudican una serie de plazas por centro docente y oferta formativa para el siguiente curso escolar. Dado que los convenios singulares que se firmaron (Anexo I del convenio) con los centros docentes con los que no se tenía convenio previo, son de 2025, la información correspondiente se hará constar en la Memoria de esta Asesoría Jurídica de 2025.

En todo caso, en el desarrollo de la formación, cada persona dispone de un plan de formación, que garantiza la calidad y contenido de la misma. Igualmente, la empresa u organismo equiparado debe contar con un tutor, que lleva a cabo, conjuntamente con el tutor o tutora del centro de formación profesional, la identificación de los

resultados de aprendizaje del plan de formación que se desarrolla en la empresa u órgano equiparado.

Por lo que se refiere a los centros de FP concertados y privados, una vez cubiertas las plazas por los centros docentes públicos, si quedan plazas disponibles se ofrecen a los centros concertados y a los privados, de ahí que también tengamos convenios con ellos para la formación en empresa u órgano equiparado de sus alumnos.

Corresponde a esta asesoría jurídica la revisión del contenido de los convenios de formación en empresa, tanto si son nuevos como si se trata de renovaciones de los mismos, antes de la firma del Director Gerente.

Los convenios singulares que el HUSO tiene firmados con centros, públicos y privados de FP en 2024, permiten la formación de TMCAE, Auxiliares de Farmacia y Parafarmacia, Dietistas, Técnicos de Anatomía Patológica y Citodiagnóstico, de Documentación Sanitaria y Administración Sanitaria, de Imagen para Diagnóstico y Medicina Nuclear y de Laboratorio de Análisis Clínicos y Bioquímica en la rama sanitaria. En la rama no sanitaria, el hospital recibe alumnos de Administración y Gestión, Auxiliares de Biblioteca y Celadores de instituciones sanitarias.

En 2024, se han tramitado 2 nuevos convenios y se han renovado 3. En total, 5 actuaciones en esta área de actividad.

En cuanto a la formación universitaria, los alumnos de grados universitarios de Ciencias de la Salud realizan su formación teórica y práctica tanto en la facultad como en centros sanitarios y hospitales del SERMAS, aunque la tramitación íntegra del preceptivo convenio de cooperación educativa entre la Universidad y la Consejería de Sanidad y el SERMAS es competencia de la Consejería.

Desde el año 2008, se han venido firmando sucesivos convenios para la formación de alumnos de Grado de Medicina de la Universidad Alfonso X el Sabio (UAX), disponiendo esta de una escuela universitaria en los terrenos del hospital, con aulas y despachos para el desarrollo de la actividad docente.

En relación con los anteriores, la ADENDA de 17 de junio de 2024, de prórroga del convenio de colaboración entre la Comunidad de Madrid, a través de la Consejería de Sanidad, el Servicio Madrileño de Salud, y la Universidad Alfonso X el Sabio (de 20.06.22), para la enseñanza clínica práctica en el grado de Medicina, BOCM nº 155 de 1 de julio.

En cuanto al Grado de Enfermería de la UAX, la ADENDA de 4 de octubre de 2024, de modificación del convenio de colaboración entre la Comunidad de Madrid, a través de la Consejería de Sanidad, el Servicio Madrileño de Salud y la Universidad Alfonso X el Sabio (de 27.09.23), para la formación práctico-clínica de los alumnos del grado de Enfermería, BOCM nº 255 del 25..

Por otra parte, en el B.O.C.M nº 231 de 27 de septiembre, se publica el CONVENIO de 1 de julio de 2024, de cooperación educativa entre la Comunidad de Madrid, a través de la Consejería de Sanidad, el Servicio Madrileño de Salud, el Ente Público Hospital Universitario de Fuenlabrada, el Hospital Universitario Fundación Alcorcón, y la Universidad Rey Juan Carlos, para la realización de prácticas clínicas que integran el “Máster de enfermería en emergencias extrahospitalarias” a realizar en centros sanitarios de la Red Pública de la Comunidad de Madrid, entre ellos, el HUSO (Anexo I).

Por lo tanto, en 2024, la Consejería de Sanidad y el SERMAS han tramitado, en lo que interesa al HUSO, un nuevo convenio, otro se ha modificado y un tercero se ha prorrogado. En total, 3 actuaciones en esta área de actividad. Desde la Asesoría Jurídica, una vez conocidas las publicaciones en el Boletín Oficial, se remiten, para su conocimiento y efectos oportunos, a la Gerencia del hospital y a las tres Direcciones que de ella dependen.

11.- Renovación de autorización de extracción e implante de tejidos de órganos y banco de progenitores hematopoyéticos

En la Memoria de esta Asesoría Jurídica de 2023 se hizo referencia a la solicitud, ante la Dirección General de Inspección y Ordenación Sanitaria de la Consejería de Sanidad, de la autorización (renovación) para la extracción de órganos, extracción e implante de tejidos y Banco de Progenitores Hematopoyéticos.

Pues bien, las resoluciones de autorización se han firmado y recibido en 2024 y tienen una vigencia de cuatro años.

En concreto, en relación con las autorizaciones de implante de tejidos (osteotendinoso, óseo liofilizado y matriz dérmica acelular, ocular y membrana amniótica), desde el Banco de Tejidos del Hospital Universitario Clínico San Carlos se solicitó al coordinador de trasplantes del HUSO la renovación de los acuerdos de colaboración, entre el HUSO y el referido Banco, para el suministro de los tejidos (osteotendinoso, ocular y craneal autólogo). Esta asesora jurídica se encargó de cumplimentar los modelos de acuerdo remitidos para cada uno de los tejidos, pasarlos a la firma de ambas partes interesadas y, finalmente, remitirlos a la Unidad de Coordinación de Trasplantes y Banco de Tejidos del Hospital Clínico para su archivo.

12.- Comisiones hospitalarias

En 2024, la Asesoría Jurídica ha prestado apoyo a las siguientes Comisiones del HUSO:

- Comisión de Docencia: elaboración de un informe jurídico sobre la figura de la jefatura de estudios de formación especializada; verificación de que la documentación aportada por médicos residentes o especialistas extranjeros, o por facultativos especialistas del SERMAS o de un servicio de salud de otra Comunidad Autónoma, que vienen al HUSO a realizar una estancia formativa o una rotación, esté completa y sea adecuada para la actividad que vienen a realizar, prestando especial importancia al título oficial de graduado universitario o de especialista en Ciencias de la Salud y, en su caso, al Seguro de Responsabilidad Civil/Accidentes. En caso afirmativo, la Comisión de Docencia aprobará la estancia.

Por otra parte, esta asesora jurídica solicita al Área de Responsabilidad Patrimonial del SERMAS, certificaciones de cobertura del SRC/Patrimonial del SERMAS, a solicitud de Médicos Residentes del HUSO que van a realizar una rotación, habitualmente en el SAMUR-PC, aunque también puede ser en otro centro sanitario fuera de la Comunidad de Madrid.

En 2024, se han solicitado 3 certificaciones para rotaciones de MIR en el SAMUR-PC

- Comisión de Valoración de Traslados Internos del HUSO: esta asesora jurídica formó parte del grupo de trabajo que redactó el Acuerdo de la comisión (Administración-Secciones Sindicales) sobre procedimiento y criterios reguladores del concurso de movilidad interna para personal estatutario, que se firmó el 06.02.24.

13.- Boletines oficiales

Por último, este técnico asesor accede diariamente a la página web del Boletín Oficial de la Comunidad de Madrid (BOCM), enviando a las Direcciones, cuando procede, publicaciones de su interés, acompañadas, si la ocasión lo requiere, de un informe en el que se destaca lo más importante de la publicación enviada.

Independientemente de todo lo anterior y para finalizar, añadir que la Asesoría Jurídica atiende, si es preciso a diario, las consultas, dudas, incidencias, de tipo jurídico o no, de todas las categorías profesionales de personal sanitario y no sanitario del Hospital Universitario Severo Ochoa, unas veces en singular y otras en colaboración con los Jefes de Servicio/Sección/Grupo y Supervisores de Enfermería.

Tabla de datos

En el ejercicio 2024, el área de actividad de la Asesoría Jurídica del Hospital Universitario Severo Ochoa, en aquellas acciones que resultan contabilizables, ha realizado un total de 323 acciones, que se desglosan en la tabla Excel adjunta.

ASESORÍA JURÍDICA	
ACCIONES JURÍDICAS ACOMETIDAS EN 2023	Nº ACCIONES
Requerimientos Órganos judiciales y FF.CC.SS.EE	48
Reclamaciones patrimoniales	26
Expedientes conflictos internos	2
Expedientes conflictos externos	2
Reuniones CEAS	6
Reuniones CEIm	11
Letrada habilitada en Mesas de contratación del SERMAS	29
Formación	3
SAU, Codificación y Documentación Clínica y Trabajo Social	19

ASESORÍA JURÍDICA	
ACCIONES JURÍDICAS ACOMETIDAS EN 2023	Nº ACCIONES
Asesoramiento y apoyo al Servicio de Personal/RRHH	160
• Solicitudes iniciales	35
• Informes Jurídicos	5
• Recursos alzada	5
• Demandas	8
• Ejecuciones sentencia	77
• Costas procesales	28
• Expedientes disciplinarios	2
Convenios	11
• Servicios o proyectos médicos	3
• Formación profesional	5
• Formación universitaria	3
Renovación de autorización extracción e implante de órganos y tejidos (Banco de tejidos HUCSC)	1
Comisiones hospitalaria	5
Boletines oficiales	1

Sistemas y Tecnología de la Información: proyectos por áreas, actuaciones e incidencia

PROYECTO	DESCRIPCIÓN
Conexión con Psiquiátrico José Germain	Diseño de circuitos de integración de peticiones y citas con los sistemas de Laboratorio e Imagen del Hospital. Se unifican catálogos de los Centros.
Implantación de Selene Discern	Implantación del módulo y diseño de circuitos de flujo de trabajo. Permite realizar acciones automatizadas según unos criterios médicos establecidos previamente.
Sistema de Guiado de Pacientes en Radiología/Farmacia	Se instala el direccionamiento de pacientes en dos nuevas unidades del Hospital: Radiología y Farmacia. Esto permite seguir cumpliendo con la Ley de Protección de Datos y una mejora en la calidad de servicio de los pacientes que acuden a nuestras consultas del Hospital.
Instalación de Galys Kanban - logística de gestión de almacenes periféricos	Se instala y configura la aplicación Galys Kanban en Suministros y los dispositivos digitales correspondientes en algunos controles del Hospital con el fin de realizar una nueva gestión en los almacenes periféricos.
Instauración de GPT en los Departamentos de Gestión del Hospital	Se genera la estructura de todos los Servicios de Gestión del Hospital con el fin de actualizar las planillas de Excel a la aplicación corporativa GPT, la cual ya lleva funcionando varios años en el Hospital en las diferentes unidades de Enfermería. Se implementan todos los grupos y se realiza formación a los diferentes responsables de las Unidades para su correcto uso.
Creación aplicación Suministros Web	Se crea la aplicación Suministros HSVO que permite gestionar pedidos con los proveedores a través del correo electrónico de forma rápida y sencilla. Mediante el uso de esta aplicación se elimina el uso del fax y el envío manual de correos.
Soporte y Mantenimiento circuito vacunación COVID.	Se realiza soporte informático en el Hospital, instalando varios ordenadores en el Salón de Actos del Hospital. Se instalan las aplicaciones centralizadas correspondientes a vacunación y se crea un cuadro de mandos mensual con las vacunaciones realizadas según los tipos de vacunas

Gestión Ambiental

VOLUMEN POR TIPO DE RESIDUOS

RESIDUOS 2024						
CONCEPTO	CANTIDADES ACUMULADAS				KG POR ESTANCIA	
	2023	2024	DIFERENCIA	PORCENTAJE	2023	2024
ESCOMBROS KGS	34.980,00	16.830,00	-18.150,00	-51,89	0,364	0,177
COLCHONES KGS	400,00	1.540,00	1.140,00	285,00	0,004	0,016
ENVASES DE PLÁSTICO RECICLABLES	8.300,00	21.680,00	13.380,00	161,20	0,086	0,228
RESIDUOS URBANOS Y ASIMILABLES	641.580,00	619.360,00	-22.220,00	-3,46	6,672	6,521
CITOTÓXICOS KGS.	5.583,00	5.555,16	-27.85	-0,50	0,462	0,443
BIOSANITARIOS KGS.	105.897,71	105.043,10	-854,61	-0,81	1,101	1,106
DISOLVENTE NO HALOGENADO LITROS	1.819,05	2.763,95	944,90	51,94	0,019	0,029
PARAFINA	289,60	550,65	261,05	90,14	0,003	0,006
ENVASES PLASTICOS CONTAMINADOS	2.107,55	2.771,70	664,15	31,15	0,022	0,029
TUBOS FLUORESCENTES	0,00	126	126	100,00	0.000	0,001
PILAS ALCALINAS Y BOTON KGS	241,00	76,00	-165,00	-68,46	0,003	0,001
PAPEL KGS	75.840,00	69.040,00	-6.800,00	-8,97	0,789	0,727
VIDRIO KGS	9.440,00	6.100,00	-3.340,00	-35,38	0,098	0,064

Planes específicos para adecuación de consumos de gas, electricidad, agua, otros

CONSUMOS 2024					
RECURSO NATURAL	INDICADOR	Año 2023	Año 2024	Diferencia	Porcentaje
AGUA	LITROS	68.122.00	64.766.940	-3.355.060	-4,93%
ELECTRICIDAD	KW	10.929.688	9.037.289	-1.892.399	-17,31%
ELECTRICIDAD FOTOVOLTAICA	KW	2.076.675	2.007.863	-68.812	-3,31%
GAS NATURAL	KW/H	4.811.551	4.478.251	-333.300	-6,93%
COMBUSTIBLE A	LITROS	3.277	3.334	57	1,74%
PAPEL	FOLIOS	6.733.312	7.035.573	392.261	4,49%
TÓNER	CARTUCHOS	1.647	1.483	-164	-9,96%
OXÍGENO	M³	453.162	471.328	18.165	4,01%
NITRÓGENO	LITROS	237.378	237.328	-91	-0,04%



CONSUMOS 2024					
RECURSO NATURAL	INDICADOR	Año 2023	Año 2024	Diferencia	Porcentaje
PROTÓXIDO	M ³	16.399	17.228	829	5,05%
AIRE MEDICINAL	M ³	888	677	-211	-23,77

Actuaciones de 2024

- Proyecto “12 meses 12 EcoRetos” con el objetivo de sensibilizar a todos los profesionales, pacientes, familiares, proveedores y empresas externas colaboradoras para que, con pequeñas acciones se puedan lograr grandes cambios. El proyecto se presentó a los premios #SanidadPorElClima y fue difundido por Salud Madrid, medios locales y nacionales.
- Campaña reducción bolsa de plástico de un solo uso. “Canjeamos una bolsa de tela por bolsas de plástico” Confección de bolsas de tela con batas verdes fuera de uso para la campaña de concienciación sobre plásticos.
- Campañas de concienciación y sensibilización de consumo de energía eléctrica. Reducción de un 19% en el consumo de electricidad y aumento de un 24% del autoconsumo de energía renovable gracias a los 12 campos solares (3.197 placas fotovoltaicas)
- Acción sostenible en la cafetería: Se pone en marcha proyecto reducción de desperdicio alimentario en abril del 2024 junto a la plataforma “Too Good to Go” En 2024 se han evitado 2,12 Toneladas de CO₂eq y se han salvado 786 packs de comida. Se presentó comunicación oral en el XXV Congreso Nacional de Hostelería Hospitalaria celebrado en octubre del 2024 en Cáceres.
- Acción sostenible en la cafetería: Se pone en marcha proyecto reducción de envases de plástico de un solo uso en mayo del 2024 junto a la plataforma “Bumerang” Se presentó comunicación oral en el XXV Congreso Nacional de Hostelería Hospitalaria celebrado en octubre del 2024 en Cáceres.
- Se sigue desde 2022 la implantación del cubo reutilizable para residuos Clase III
- Revisión de los puntos intermedios de residuos siendo identificados y normalizado el material según la legislación.
- Reducción de suministro de agua embotellada de un solo uso en un 80% que supone 467.746 botellas y se han evitado 39,42 Toneladas de CO₂eq. El proyecto ha sido seleccionado para una comunicación oral en la 24 Edición del Congreso Nacional de Hospitales y Gestión Sanitaria Zaragoza 2025.
- Proyecto Costura Sostenible Hospitalaria. Reducción de la Huella de Carbono en 23,77 Toneladas CO₂eq evitando el desperdicio, su destrucción y la producción de nuevas prendas textiles alargando el tiempo útil de prendas de ropa hospitalaria, reduciendo costes económicos en la gestión de residuos y en la adquisición de nuevas prendas textiles, y, además, concienciar a los profesionales en los beneficios de una economía circular. El proyecto ha sido seleccionado para una comunicación oral en la 24 Edición del Congreso Nacional de Hospitales y Gestión Sanitaria Zaragoza 2025.
- Curso de segregación de residuos sanitarios con el objetivo de realizar una gestión adecuada de los residuos sanitarios y reducir los riesgos para trabajadores y la comunidad.

- Curso de las 3R con el objetivo de adquirir conocimientos sobre el reciclaje y concienciar en la reducción de residuos, reutilización de artículos y en el reciclaje cuando las opciones anteriores no sean posibles.
- Cálculo Huella de Carbono (Alcance 1, 2 y parte del 3)



Calidad

Objetivos institucionales
de calidad
Comisiones Hospitalarias
Grupos de Mejora
Certificaciones y
Acreditaciones

3

3. CALIDAD

OBJETIVOS INSTITUCIONALES DE CALIDAD

DATOS COMPARATIVOS CON GRUPO 2 Y SERVICIO MADRILEÑO DE SALUD

INDICADOR	FÓRMULA	RESULTADO HU. SEVERO OCHOA	GRUPO 2	GLOBAL SERMAS
Objetivo 1: Mejorar los resultados clave en calidad asistencial				
1.1 PORCENTAJE DE ACCIONES DESARROLLADAS PARA MEJORAR LA CALIDAD PERCIBIDA (INDICADOR SINTÉTICO) ¹	% Pacientes satisfechos y muy satisfechos con la atención recibida en 2024	86%	88,26%	88,68%
	Nº total de acciones de mejora desarrolladas	5	76 Media: 5,85	202 Media 5,94
	Realizada acción de mejora en consultas externas	Sí realizada	100%	100%
	Realizada acción de mejora en hospitalización	Sí realizada	100%	100%
	Realizada acción de mejora en urgencias	Sí realizada	100%	100%
	Realizada acción de mejora en cirugía ambulatoria	Sí realizada	100%	100%
	Nº de líneas de actuación del Comité de Calidad Percibida	13	105 Media: 8,08	279 Media: 8,21
	Nº acciones de mejora derivados de mapa de experiencia del paciente 2023	1	21 Media: 1,62	61 Media: 1,79
	Realizada reunión con urgencias/servicio crítico identificando áreas de mejora	Sí	100%	97%
	Entrevista semiestructurada a pacientes clave (grupo 3)	NA	NA	100%
	Promover la participación de los pacientes en los comités	Sí	100%	100%
Objetivo 2: Avanzar en la mejora de la seguridad del paciente				
2.1. PORCENTAJE DE ACCIONES	Nº rondas en diagnóstico por imagen realizadas	1	13 Media: 1,18	32 Media: 1,10

¹ Meta: Satisfacción mejor de su grupo de hospitales >=90%; Grupos 1, 2 y 3: 5 acciones de mejora derivadas encuesta 2023, Apoyo: 3 acciones de mejora, Media estancia y Psiquiatría: 2 acciones de mejora; 5 líneas CCP, 3 prioritarias: acciones de mejora derivadas de mapa de experiencia del paciente, realizada reunión con urgencias/servicio crítico, entrevista semiestructurada a pacientes clave (solo grupo 3), y participación de los pacientes en los comités



INDICADOR	FÓRMULA	RESULTADO HU. SEVERO OCHOA	GRUPO 2	GLOBAL SERMAS
DESARROLLADAS PARA EL DESPLIEGUE DE LA SEGURIDAD DEL PACIENTE ²	<i>Nº rondas en UCI realizadas</i>	1	20 Media: 1,54	42 Media: 1,56
	<i>Nº rondas en bloque quirúrgico realizadas</i>	1	17 Media: 1,31	39 Media: 1,34
	<i>Nº rondas en urgencias realizadas</i>	1	19 Media: 1,46	38 Media: 1,41
	<i>Nº rondas otras unidades/servicios</i>	1	51 Media: 3,92	138 Media: 4,06
	<i>Nº total de rondas</i>	5	120 Media: 9,23	289 Media: 8,50
	<i>Nº líneas de actuación del Comité de adecuación de la práctica clínica</i>	9	109 Media: 8,38	260 Media: 7,65
	<i>Realizado Mapa de Riesgo</i>	Sí	100%	97%
	<i>Actuaciones para la formación básica a profesionales de nueva incorporación</i>	Sí	100%	100%
	<i>Actuaciones para la formación avanzada a referentes de seguridad</i>	Sí	100%	97%
	<i>Nº profesionales formados</i>	537	11.328 Media: 871,38	35.373 Media: 1.040
	<i>Nº de alumnos formados de nueva incorporación</i>	316	2.288 Media: 176	9.180 Media: 270
	<i>Nº de referentes de seguridad formados</i>	0	316 Media: 24	1.256 Media: 37
	<i>Nº objetivos de seguridad del paciente totales establecidos por el centro</i> <small>(fuente SIAUF)</small>	8	199 Media: 15,31	501 Media: 14,74
	<i>Nº IS/EM identificados</i>	310	4.517 Media: 376,42	14.881 Media: 450,94
	<i>% IS/EM validados respecto a identificados</i>	81%	78,97%	73,91%
	<i>Bacteriemia Zero</i>	2,56	1,70‰	1,57‰

² Meta: Rondas de seguridad 8 grupo 3; 7 grupos 1 y 2 y 5 Apoyo, ME y PSQ; 5 objetivos incluidos los prioritarios y 70% IS/EM con informe validado, N° mínimo de IS y EM identificados: 300 grupo 3; 250 grupo 2; 175 grupo 1 y 100 Apoyo, ME y Psq



INDICADOR	FÓRMULA	RESULTADO HU. SEVERO OCHOA	GRUPO 2	GLOBAL SERMAS
2.2. PORCENTAJE DE ACCIONES DESARROLLADAS PARA IMPULSAR PRÁCTICAS SEGURAS ³	<i>Neumonía Zero</i>	0	2,96‰	3,35‰
	<i>ITU-Zero</i>	3,13	1,95‰	2,18‰
	<i>BMR</i>	1,09	2,01%	2,07%
	<i>Nº Residentes UCI que han recibido formación</i>	23	175 Media: 13,46	485 Media: 20,21
	<i>% de residentes que roten en UCI con formación específica en proyectos Zero.</i>	100%	97,77%	87,86%
	<i>Nivel alcanzado en autoevaluación HM de la OMS 2024</i>	Intermedio	9 avanzado 4 intermedio 0	23 avanzado 10 intermedio 1 básico
	<i>Disponibilidad de PBA</i>	100%	98,20%	96,63%
	<i>% grado de adherencia por servicios/unidades de IQZ</i>	100%	100%	99,23%
	<i>% de implantación del LVQ</i>	98,5%	95,74%	95,06%
	<i>% de pacientes con registro diario en historia clínica de la medición del dolor</i>	94,1%	93,65%	89,56%
2.3. PORCENTAJE DE ACCIONES DESARROLLADAS PARA MEJORAR LA ATENCIÓN AL DOLOR ⁴	<i>Participación de los pacientes</i>	Sí	100%	94,12%
	<i>Revisada y difundida la Biblioteca breve de atención al dolor</i>	Sí	92,31%	97,06%
	<i>Acción conjunta con UFGRS</i>	Sí	100%	100%
	<i>Desarrolladas actuaciones de coordinación con Atención Primaria.</i>	Sí	100%	93,55%
	<i>Nº líneas Comité de Atención al Dolor</i>	9	90 Media: 6,92	243 Media: 7,15

Objetivo 3. Consolidar la gestión de la calidad				
INDICADOR	FÓRMULA	Resultado HU. Severo Ochoa	GRUPO 2	Global SERMAS
3.1. PORCENTAJE DE ACCIONES DESARROLLADAS	<i>Nº planes de mejora desplegados derivados de autoevaluación con el Modelo EFQM</i>	0	26 Media: 2,17	97 Media: 2,85

3 Meta: BZ ≤ 2,5; NZ ≤ 6; BMR ≤ 5; ITU_Zero ≤ 2,7 85% de residentes UCI formados en Proyectos Zero; Realizada autoevaluación HM y >=95% PBA en el punto de atención; >95% unidades o servicios quirúrgicos en los que están implantadas las 3 medidas obligatorias de IQZ; >95% historias clínicas con listado de verificación quirúrgica

4 Meta: >90% pacientes que tienen recogida en la historia clínica la medición con una escala de valoración del dolor al menos 1 vez al día; 5 Líneas de actuación de los Comités de Atención al Dolor incluidas las prioritarias



INDICADOR	FÓRMULA	RESULTADO HU. SEVERO OCHOA	GRUPO 2	GLOBAL SERMAS
PARA IMPULSAR LA GESTIÓN DE LA CALIDAD ⁵	<i>Realizada planificación para siguiente ciclo de autoevaluación</i>	No	76,92%	88,24%
	<i>Implantado el sistema de Gestión Ambiental</i>	Certificado	12 certificados 1 implantado	27 Certificado 6 Implantado 1 En proceso
	<i>Realizada la medición de la huella de carbono en el hospital, abordando el Alcance 1</i>	Sí	100%	100%
	<i>Realizada la medición de la huella de carbono en el hospital, abordando el Alcance 2</i>	Sí	92,31%	91,18%
	<i>Realizada acción de mejora en descarbonización en relación a la medición de la huella de carbono</i>	Sí	100%	97,06%
	<i>Cumplimentado el cuestionario RS 2024</i>	Sí	100%	100%
	<i>Desarrollados al menos 2 planes de mejora RS 2023</i>	Sí	100%	97,06%

⁵ Meta: Despliegue, al menos, de 2 Acciones de Mejora relacionados con última evaluación con el Modelo EFQM. Planificar nuevo ciclo; Tener implantado el SGA; medición de la huella de carbono en el hospital y una acción de mejora en descarbonización; Cumplimentado el cuestionario RS 2024 y desarrollados 2 planes de mejora



COMISIONES HOSPITALARIAS

NOMBRE	Nº INTEGRANTES	NÚMERO REUNIONES 2024
Comisión Perinatal	20	4
Comisión de Formación Continuada y Biblioteca	18	2
Comisión de Atención al Dolor	20	7
Comisión de Mortalidad	12	3
Comisión de Investigación	9	2
Comité de Calidad Percibida y Humanización	23	10
Comisión de Lactancia	26	3
Unidad Funcional de Gestión de Riesgos (UFGR)	18	10
Comisión de Úlceras por Presión	13	6
Comisión de Atención a la Población Inmigrante	15	5
Subcomisión de Enfermedades Importadas y Emergentes	15	4
Comisión de Farmacia y Terapéutica	16	10
Comisión de Documentación e Historias Clínicas	13	5
Comisión contra la Violencia	17	5
Comisión Cuidados de Enfermería	19	5
Comisión de Hemoterapia	11	3
Comisión de Docencia	20	10
Comité de Ética Asistencial (CEAS)	20	3
Comité de Ética de la Investigación con Medicamentos (CEIm)	14	11
Comisión de Infecciones y Política Antibiótica	17	9
Comité de Atención al Pacientes con Sepsis	8	5
Comité de Higiene de Manos	12	4
Comité de Identificación de Pacientes	13	2
Comité de Medicamentos Peligrosos	6	1
Comité para la Implantación del PROA	5	4
Comisión de Tejidos y Tumores	13	3
Comisión de Quirófano	16	44
Comité de Cirugía Segura	11	-
Subcomisión de Continuidad Asistencial en Pediatría	9	2
Comisión de Coordinación Asistencial en Farmacoterapia	12	3
Comisión de Sector Asistencial	15	3
Comisión de Continuidad Asistencial	12	2

CERTIFICACIONES Y ACREDITACIONES

Certificaciones

SERVICIO/UNIDAD	NORMA	CERTIFICACIÓN INICIAL	VIGENCIA	ENTIDAD CERTIFICADORA
Servicio de Bioquímica/Análisis Clínicos	UNE EN ISO 9001:2015	2008	2025	BUREAU VERITAS
Servicio de Hematología	UNE EN ISO 9001:2015	2008	2025	BUREAU VERITAS
Servicio de Microbiología	UNE EN ISO 9001:2015	2008	2025	BUREAU VERITAS
Servicio de Transfusión	UNE EN ISO 9001:2015	2010	2025	BUREAU VERITAS
Servicio de Anatomía Patológica	UNE EN ISO 9001:2015	2011	2025	BUREAU VERITAS
Servicio de Farmacia	UNE EN ISO 9001:2015	2011	2025	BUREAU VERITAS
Servicio de Recursos Humanos	UNE EN ISO 9001:2015	2011	2025	BUREAU VERITAS
Servicio de Gestión Económica	UNE EN ISO 9001:2015	2011	2025	BUREAU VERITAS
Servicio de Suministros	UNE EN ISO 9001:2015	2011	2025	BUREAU VERITAS
Servicio de Pediatría	UNE EN ISO 9001:2015	2013	2025	BUREAU VERITAS
Servicio de Urgencias Generales	UNE EN ISO 9001:2015	2013	2025	BUREAU VERITAS
Servicio de Medicina Preventiva	UNE EN ISO 9001:2015	2018	2025	BUREAU VERITAS
Docencia de residentes	UNE EN ISO 9001:2015	2019	2025	BUREAU VERITAS



SERVICIO/UNIDAD	NORMA	CERTIFICACIÓN INICIAL	VIGENCIA	ENTIDAD CERTIFICADORA
Sistema de Gestión Ambiental Asuntos Generales	UNE EN ISO 14001	2013	2025	BUREAU VERITAS

Acreditaciones

SERVICIO/UNIDAD	ACREDITACIÓN INICIAL	VIGENCIA DE LA ACREDITACIÓN	ENTIDAD ACREDITADORA
Pediatría y áreas relacionadas (Obstetricia-Quirófano)	2016	2028	IHAN-UNICEF





El sistema al servicio de las personas

Información y atención a la ciudadanía
Otras actividades de atención a las personas
Trabajo social
Registro de voluntades anticipadas
Responsabilidad social corporativa
Premios Institucionales

4

4. EL SISTEMA AL SERVICIO DE LAS PERSONAS

INFORMACIÓN Y ATENCIÓN A LA CIUDADANÍA

RECLAMACIONES

	2023	2024	VAR.	%VAR.
RECLAMACIONES	1.723	1.945	222	12,88%

PRINCIPALES MOTIVOS DE RECLAMACIÓN

MOTIVO	% 2024
Citaciones	33,98%
Demora en consultas o pruebas diagnósticas	20,26%
Disconformidad con la asistencia	12,54%
Desacuerdo con Organización y Normas	8,64%
Retraso en la atención	3,96%
Trato personal	3,70%

ÍNDICE DE RECLAMACIONES

	2023	2024	%VAR.
Nº total de reclamaciones/10.000 actos asistenciales	37,72	38,00	0,74%

Fuente: Cestrack

Se entiende por actividad asistencial la suma de los siguientes parámetros:

- N° de consultas realizadas.
- N° de urgencias atendidas que no requirieron ingreso.
- N° de ingresos hospitalarios.
- N° de intervenciones quirúrgicas sin ingreso.

OTRAS ACTIVIDADES DE ATENCIÓN A LAS PERSONAS

Humanización y responsabilidad social corporativa

- Inicio de Rondas de humanización realizadas por los referentes de humanización de los diferentes servicios hospitalarios



- Creación de grupo de pacientes que se presentan voluntarias, consideradas expertas en cáncer de mama metastásico, para acogida y acompañamiento de pacientes con reciente diagnóstico. Reuniones trimestrales
- Encuestas de satisfacción propias del hospital realizadas por servicio de Informática y Calidad con resultados a tiempo real y con recursos propios.
- En 2024, se ha encuestado a las enfermeras de AP del área en relación a su satisfacción y propuestas de mejora del Informe de cuidados de enfermería. También se ha realizado encuesta a los profesionales sobre el Servicio de Psicología Clínica (noticia en la intranet 10/06/2024).
- Sesión hospitalaria general para dar a conocer la nueva constitución de la comisión de Humanización y comentar el II Plan de Humanización de la Asistencia Sanitaria 2022-2025 y propuesta de líneas de mejora
- Participación en II Jornada de Humanización de la Asistencia Sanitaria, “El valor de lo intangible”, mayo 2024. Presentación de póster “La formación en habilidades de comunicación, una necesidad y un valor”.
- Curso Comunicación y empatía (online octubre-noviembre 2024).
- Curso Biomecánica y gestión de conflictos (octubre 2024).
- Curso Humanización en el cuidado (online mayo-junio 2024)
- Asistencia al curso de gestión centrado en el paciente basado en el modelo 'LEAN', filosofía de gestión que se enfoca en maximizar la eficiencia de los procesos aportando mayor valor para el paciente. Junio 2024
- En octubre 2024 se inicia el Programa de prevención, detección precoz y manejo del delirium.
- Protocolo TEA en Pediatría
- Se ha realizado un estudio en el servicio de cardiología sobre mala calidad del sueño en pacientes con enfermedad cardiovascular y su impacto en factores de riesgo cardiovascular. Se propondrán acciones de mejora derivadas de este estudio. Adjunto enlace.
- Comunicación por e-mail con asociaciones de pacientes de Leganés
- Wifi para pacientes
- Desde la adjudicación del servicio por renovación en marzo 2024 se disponen de 3 canales de circuito de TV (uno general, uno para pediatría y otro para maternidad). Asuntos Generales coordina los contenidos.
- Pantallas informativas en las salas de espera
- Sala de estar para disfrute de familiares y pacientes en el fondo de pasillo de la planta 3. Intención de ampliar esta iniciativa a la segunda y cuarta planta. Zona de intercambio de libros
- Se han renovado los carros de medicación por un modelo con ruedas de silicona que son más silenciosas.
- Se ha renovado el sistema de llamada de pacientes en Paritorio a un sistema con tono regulable para disminuir el sonido por las noches.
- Se ha reubicado una máquina expendedora del pasillo de la segunda planta para facilitar el descanso de los pacientes de UCI (la máquina estaba ubicada en la pared que da a un box de UCI).
- Cuadro de mandos de Dirección de Enfermería-Admisión con previsión de altas, altas reales, e ingresos pendientes para gestión de ingresos programados y urgentes.
- Mediterránea: descuento en vending si se usa la tarjeta de personal.
- Transformación integral de los servicios de Análisis Clínicos y Bioquímica y Farmacia
- Menú específico para pacientes pediátricos: los menores también reciben juegos interactivos y una felicitación por su cumpleaños con la bandeja de la

comida. Una experta en alimentación, nutrición y dietética interviene en el proceso de preparación de menús con supervisión de alimentos que los pacientes pueden consumir o no tomar debido a la presencia de alergias alimentarias. Esta propuesta, que surge de la Comisión de Humanización y de la colaboración con el Servicio de Cocina del hospital, incluye carta pediátrica, felicitación de cumpleaños y juegos interactivos. Su objetivo es mejorar la estancia de los pacientes ingresados y fomentar su elección en los platos del menú.

- Incorporación de una enfermera gestora de casos al proceso de insuficiencia cardíaca. Centrar la asistencia en el paciente, personalizándola y abordando sus necesidades de forma coordinada con todos los profesionales implicados en los dos niveles asistenciales. Este proyecto forma parte de una de las líneas estratégicas del centro de organizar la asistencia en procesos asistenciales
- 4ºESO+Empresa para decidir el futuro: estas estancias educativas en empresas, organismos e instituciones facilitan que los jóvenes estén preparados para tomar decisiones sobre su futuro académico y profesional. Profesionales especialistas de diferentes áreas han formado a los 50 alumnos con la impartición de charlas y un completo recorrido por diferentes servicios y unidades del Hospital Severo Ochoa en compañía de profesionales sanitarios y no sanitarios, así como residentes.
- Concejalía de cultura del Ayuntamiento de Leganés: regalo de dos entradas para asistir al Teatro, conciertos de Música o espectáculos infantiles para los participantes en el Maratón de donación de sangre en abril 2024.
- XIII Certamen “Entre puntos y letras” con motivo de la celebración del Día del Libro, cuya fecha se conmemora el 23 de abril, con el XIII Certamen de relatos breves ‘Entre puntos y letras’ con la participación de profesionales y alumnado de la Universidad Alfonso X El Sabio.
- Proyecto EcoRetos: El Hospital Universitario Severo Ochoa inició en enero de 2024 un proyecto de EcoRetos mensuales para concienciar por el medioambiente y la sostenibilidad. Consiste en lanzar una iniciativa cada mes con propuestas para la mejora del medioambiente y acciones relacionadas con la sostenibilidad y eficiencia energética. El centro hospitalario, perteneciente a la red pública de la Comunidad de Madrid, lleva a cabo esta actividad con el objetivo no sólo de reducir el impacto de la huella de carbono que genera el hospital, sino también de concienciar de manera positiva en la práctica de un consumo más sostenible y optimizado de los recursos.
- Jornada Aparkam 10 de abril 2024 sobre el “Abordaje Integral para una Vida Plena”, organizada por Aparkam en el marco de la Semana de la Salud 2024 de Leganés. (La Asociación Párkinson Aparkam organiza regularmente jornadas y eventos sobre la enfermedad de Parkinson, con el objetivo de informar, sensibilizar y apoyar a las personas afectadas y sus familias. Estas jornadas suelen abordar diversos temas, como tratamientos, investigación, y actividades para mejorar la calidad de vida de los pacientes.
- Jornada FAMMA (Federación de Asociaciones de Personas con Discapacidad Física y Orgánica de la Comunidad de Madrid).
- Con AEDESEO: El Hospital Universitario Severo Ochoa se sumó al Día Mundial de los Defectos Congénitos, cuya fecha se conmemora el 3 de marzo: “El Servicio de Pediatría y Neonatología del centro público sanitario de la Comunidad de Madrid, en su participación con el Estudio Colaborativo Español de Malformaciones Congénitas (ECEMC), ha diagnosticado y tratado a más de 500 recién nacidos con defectos congénitos de los 43.000 nacimientos que ha habido en el hospital desde 1998 hasta la actualidad.”
- El Hospital Universitario Severo Ochoa, en colaboración con el Ayuntamiento de Leganés, Policía Nacional de Leganés, Servicio de Oncología Médica,

Servicio de Pediatría y Neonatología y la Coordinación de la Asociación Española Contra el Cáncer del hospital, participó en #PañueloChallenge. La cita que promueve la Fundación Aladina coincide, el 15 de febrero, con el Día Mundial del Cáncer Infantil.

- El Equipo del Hospital Universitario Severo Ochoa participante en la Carrera Madrid en Marcha Contra el Cáncer obtuvo el tercer premio y medalla de bronce por ser uno de los tres equipos con mayor número de personas inscriptas, casi setenta entre pacientes oncológicos, profesionales del hospital, familiares y allegados.
- Jornada conjunta FAMMA (Federación de Asociaciones de Personas con Discapacidad Física y Orgánica de la Comunidad de Madrid) y HUSO: 16 de octubre 2024 en el Salón de Actos del HUSO.
- Colaboración con el ayuntamiento de Leganés en programa de ejercicio físico para pacientes oncológicos y pediátricos obesos.
- Colaboración con Universidades y centros de FP: jornadas de bienvenida a los estudiantes que van a realizar sus prácticas en nuestro centro.
- Día mundial del cáncer de mama con pacientes en colaboración con la Asociación Española Contra el Cáncer (AECC). El Hospital Universitario Severo Ochoa celebró el Día mundial del cáncer de mama, que se conmemora cada 19 de octubre, con una clase colectiva de zumba en colaboración con la Asociación Española Contra el Cáncer (AECC). Más de 130 personas participaron en esta actividad en el Polideportivo Alfredo Di Stefano de Leganés, en compañía de profesionales en actividad física y con la presencia de profesionales de oncología médica del centro hospitalario.
- Se retomó la actividad con la Fundación Abracadabra, cuya colaboración comenzó en 2016 y tuvo que interrumpirse a causa de la pandemia de COVID. Los magos solidarios de Abracadabra vuelven al hospital, los primeros miércoles de cada mes, para actuar ante pacientes pediátricos, así como adultos y mayores en Hospital de Día y Diálisis.
- Se llevaron a cabo actividades de Navidad para pacientes pediátricos, adultos y de avanzada edad con la colaboración de varias entidades, clubs deportivos y asociaciones. Con la ayuda de esta acción colaborativa, más de 200 pacientes han recibido visitas con música, magia y regalos durante su estancia de ingreso en el centro hospitalario:
 - Se celebró el XXIV Maratón de Donación de Sangre, que congregó a más de 70 personas que acudieron a donar.
 - Acudieron al Hospital Severo Ochoa los Bomberos de la Comunidad de Madrid. Dejaron regalos a los pacientes pediátricos y también a pacientes oncológicos de Hospital de Día.
 - Jugadoras del Club de Baloncesto de Leganés, así como de varios jugadores del equipo masculino y femenino del Club Balonmano de Leganés, donde uno de sus miembros, Juan Carlos Seco, sorprendió con su magia a los pacientes ingresados en la Unidad de Hospitalización adultos.
 - El Club Deportivo Leganés acudió al hospital para dejar regalos y conversar con los niños ingresados y sus padres, así como con pacientes adultos. La mascota del club, Súper Pepino, acompañó a los jugadores durante toda su estancia en el hospital.
 - La música en directo llegó de la mano de Música en Vena y Nippon Gases con la actuación en directo de Jazz Sisters, que deleitaron a los pacientes con jazz, swing y blues. +
 - Los pacientes de edad avanzada recibieron regalos de la asociación Mis Mayores (MIMA).
 - Se realizó el acto de 'Estrellas de Vocación' con despedida a las personas del Hospital Severo Ochoa y Centro de Especialidades María

Ángeles López Gómez que se jubilaron en 2024, casi 60 profesionales de los ámbitos médico, de enfermería y de gestión. Presencia de los Reyes Magos. Los pacientes pediátricos recibieron juguetes nuevos donados por la Asociación Sonrisas.

Trabajo Social

La plantilla de Trabajo Social está compuesta por tres trabajadoras sociales, una de ellas Jefa de Sección, que también hace labor asistencial.

Las principales intervenciones por parte de la Unidad de Trabajo Social han sido:

- Valoración social
- Detección de problemática social
- Información y orientación sobre recursos sociales
- Derivación a través de otras entidades extra hospitalarias: Servicios Sociales, Atención Primaria, Salud Mental, Residencias, etc.

El sistema de registro utilizado en el hospital (SELENE) permite una mayor explotación de la información, tanto cuantitativa como cualitativa de la intervención individual y familiar de las trabajadoras sociales. Gracias al sistema de registro, se pueden analizar datos como:

- Tipos de demanda
- Recursos propuestos
- Actuaciones realizadas por la trabajadora social a lo largo del proceso de intervención
- Destino al alta del paciente
- Motivo de cierre del proceso
- Otros

El servicio de Trabajo Social ha realizado, en 2024, un total de 4.972 intervenciones, de las cuales, 1575 han sido de primeras consultas y 3397 de consultas sucesivas. Se han atendido 849 partes interconsultas procedentes de facultativos.

En relación a los profesionales que derivan a la Unidad de Trabajo Social, se distribuye de la siguiente manera:

Personal Facultativo y Enfermera Continuidad Asistencial.....	56,2%
Iniciativa familiar / petición del paciente.....	23,7%
Otras instituciones.....	20,1%

Desde el hospital, y a través de la Unidad de Coordinación de Media Estancia del Servicio Madrileño de Salud (SERMAS), se derivan pacientes a Hospitales de Media Estancia (HME) para Rehabilitación, Continuidad de Cuidados y descargas.

En el año 2024, se han tramitado 281 demandas.



El tiempo medio, desde que se realiza la demanda hasta el traslado del paciente, ha sido de 7.27 días.

Además, desde la Unidad de Trabajo Social, durante el año 2024, se ha participado en diferentes actividades:

- Comisión Hospitalaria contra la Violencia
- Comité de Ética para la Asistencia Sanitaria (CEAS)
- Reuniones semanales de Coordinación del Servicio de Psiquiatría con el Centro de Salud Mental
- Coordinación y reuniones diarias con Enfermería de Continuidad Asistencial
- Junta Técnico Asistencial
- Participación en la “Mesa del Mayor en Soledad”
- Participación en la “Mesa contra la Violencia de Género de Leganés”
- Asistencia a las Sesiones Docentes del Hospital.
- Participación en la revisión y actualización del Protocolo de actuación en el HUSO frente a la Violencia contra la mujer.
- Participación en la revisión de Protocolo de Adopción del Recién Nacido.
- Sesiones impartidas en “Escuela de pacientes oncológicos” (AECC)

Registro de Voluntades Anticipadas

Las decisiones médicas se toman habitualmente en un marco de incertidumbre debido a que intervienen múltiples factores. Por ello, es necesario que se conozcan las preferencias del paciente. A este proceso, en el que le paciente manifiesta y comparte sus preferencias con su médico o equipo sanitario acerca de las actuaciones sanitarias que desea recibir o rechazar, se le conoce como Planificación Anticipada de Decisiones, que puede quedar recogido en el documento de Instrucciones Previas. Para poder asegurar que esas preferencias y deseos serán tenidos en cuenta en cualquier lugar del territorio nacional, es necesario registrar el documento de Instrucciones Previas, que también podrá ser utilizado en el marco de la administración electrónica.

El Servicio de Atención al Paciente realizó la gestión del trámite del Otorgamiento de Instrucciones Previas de aquellos ciudadanos que solicitaron hacerlo mediante cita previa. En 2024, se realizó este Otorgamiento a 146 personas y se procedió a la remisión de los documentos para su inclusión en el Registro de Instrucciones Previas de la Comunidad de Madrid.

Cooperación

- Dos cirujanos del Hospital público Severo Ochoa fueron condecorados por el Ministerio de Asuntos Exteriores, Unión Europea y Cooperación por ayudar a víctimas tras el terremoto de Turquía.

Asociaciones y voluntariado

La Asociación Española Contra el Cáncer (AECC) se dedicó íntegramente a establecer la coordinación con los diferentes profesionales que intervienen en el proceso de la atención de los pacientes diagnosticados de cáncer y sus familiares, para los que también realizó diferentes cursos y talleres. Además, su equipo de voluntariado prestó asistencia presencial de apoyo y acompañamiento a los pacientes de Hospital de Día y de ingreso en unidad de hospitalización.

La AECC también organizó actividades grupales en las que participaron pacientes oncológicos, además de profesionales del hospital y personas anónimas que decidieron unirse a alguna de las propuestas.

ACTIVIDAD	FECHA	MODALIDAD	PARTICIPANTES
MADRID-HSVO: " MARCHA #LEGANÉSCAMINACONTRAELCANCER2.			
Actividad física: Caminatas/Rutas Saludables, Natación, etc.	04/02/2024	Presencial	35



ACTIVIDAD	FECHA	MODALIDAD	PARTICIPANTES
Madrid. TALLER MAQUILLAJE Y CUIDADOS ESTÉTICOS. HSVO			
Taller ocio/distracción: manualidades, bailes, excursiones...	Mensual de febrero a diciembre	Presencial	60
CLUB CULTURAL. Museo Sorolla			
Taller ocio/distracción: manualidades, bailes, excursiones...	18/03/2024	Presencial	15
CLUB CULTURAL. Museo del Ferrocarril			
Taller ocio/distracción: manualidades, bailes, excursiones...	20/04/2024	Presencial	25
CLUB CULTURAL. Museo Cerralbo			
Taller ocio/distracción: manualidades, bailes, excursiones...	18/05/2024	Presencial	20
CLUB CULTURAL. Jardines de El Capricho			
Taller ocio/distracción: manualidades, bailes, excursiones...	26/06/2024	Presencial	25
CLUB CULTURAL. Biblioteca nacional			
Taller ocio/distracción: manualidades, bailes, excursiones...	9/10/2024	Presencial	15
CLUB CULTURAL. Museo Reina Sofía			
Taller ocio/distracción: manualidades, bailes, excursiones...	14/11/2024	Presencial	20
CLUB CULTURAL. Ruta de los belenes por iglesias antiguas de Madrid			
Taller ocio/distracción: manualidades, bailes, excursiones...	20/12/2024	Presencial	18
XI Marcha contra el cáncer			
Actividad física: Caminatas/Rutas Saludables, Natación, etc.	14/04/2024	Presencial	72
ENCUENTROS CONPACIENTES CON CA DE MAMA			
Encuentro/Reunión Beneficiarios	01/03/2024	Presencial	14
ZUMBA ROSA			
Taller ocio/distracción: manualidades, bailes, excursiones...	19/10/2024	Presencial	120

ACTIVIDAD	FECHA	MODALIDAD	PARTICIPANTES
RECURSOS AECC PARA MUJERES CON CÁNCER DE MAMA	20/12/2024	Presencial	14
Charla/Conferencia para personas beneficiarias			
Proyecto Fotográfico Azul . Una mirada al cáncer de Próstata	7/11/2024-9/12/2024	Presencial	1.200
Exposición para sensibilizar			

Transparencia

A través de la web del Hospital Severo Ochoa se incorporó un nuevo diseño con acceso a información de páginas como la del [Servicio de Pediatría y Neonatología](#), con acceso también a páginas de consultas de atención a pacientes relacionadas con el ámbito pediátrico, como la [consulta de Neumología y Alergia Pediátrica](#). Además, se pusieron recuadros con acceso a otras páginas de interés, como la donación de sangre, médula y leche materna, que aparecen destacados en la página principal de la web del [Hospital Severo Ochoa](#), así como en las páginas [Ciudadanos](#) y [Profesionales](#), donde se pueden ver también otros recuadros con enlaces al Portal de Salud, Centro de Transfusión, Escuela Madrileña de Salud y CardioRed1. En la web del hospital, también se incluye una página con descargas de Guías de Usuario, que se actualiza cuando es necesario.

Celebración Días Nacionales/Mundiales

Asociación Española Contra el Cáncer:

- 2 de febrero de 2024: La coordinadora de la AECC en el Hospital Universitario Severo Ochoa, Paloma Barba, promovió la marcha solidaria “Leganés en marcha contra el cáncer” en colaboración con el Ayuntamiento de Leganés.
- 14 de abril de 2024: La coordinadora de la AECC en el Hospital Severo Ochoa promovió la participación en la XI Carrera Madrid en Marcha Contra el Cáncer. El equipo participante en esta carrera solidaria estuvo integrado por pacientes del ámbito de Oncología Médica del Hospital Severo Ochoa y sus familiares, así como por voluntarios de la AECC, casi 70 personas en total. Recibieron el tercer premio al mayor equipo participante.
- 21 de octubre de 2024: La coordinadora de la AECC en el Hospital Severo Ochoa promovió la celebración del Día Mundial del Cáncer de Mama con la VI Máster Class de Zumba Rosa. La actividad se llevó a cabo en el polideportivo Alfredo Di Stefano de Leganés. Participaron más de 130 personas.





Los profesionales del hospital

Recursos humanos
Seguridad y salud laboral
Premios y reconocimientos a
nuestros profesionales

5

5. LOS PROFESIONALES DEL HOSPITAL

RECURSOS HUMANOS

El Portal Estadístico de Personal del Servicio Madrileño de Salud, proporciona información sobre el total de efectivos de todos los grupos profesionales adscritos a sus centros sanitarios, con un diseño funcional que ofrece, además de los datos globales, tablas y gráficos de los datos más relevantes para una mejor comprensión de los mismos. Con esta publicación se da respuesta a lo que establece la Ley 9/2015, de 28 de diciembre, de Medidas Fiscales y Administrativas de la Comunidad de Madrid, sobre las medidas de transparencia, acceso a la información y buen Gobierno.

Para conocer los recursos humanos del hospital durante el año 2023 puede consultar el siguiente enlace:

<https://www.comunidad.madrid/servicios/salud/portal-estadistico-personal-servicio-madrileno-salud#historico>.

SEGURIDAD Y SALUD LABORAL

- Exámenes de salud
- Adaptaciones de puestos
- Vacunas administradas
- Accidentes biológicos
- Accidentes laborales no biológicos.
- Gestión de mujer embarazada / lactancia
- Evaluaciones de riesgo.

El Servicio de Prevención mantuvo durante 2024 una actividad que se puede considerar dentro de los parámetros normales de actividad propios. La normalización en las asistencias y controles de salud ha sido la norma durante este año.

Durante el año 2024 se han atendido un total de 5857 consultas entre enfermería y medicina. Con un reparto de 2168 por parte de medicina y 3689 por parte de enfermería.

A lo largo de todo el año se llevaron a cabo 1787 consultas de vigilancia de la salud de profesionales por revisión periódica y por riesgos específicos, así como por screening de patologías prevalentes y preventivas de salud de los trabajadores. En el caso de profesionales de nueva incorporación (residentes de Medicina, Enfermería, BIR y Farmacia) se realizaron 46 consultas. En el caso de profesionales gestantes o en periodo de lactancia, las consultas de vigilancia fueron 148.

Durante el año 2024 hemos tenido una actividad completa e incluyendo algunas novedades que se verán a lo largo del año 2025, haciendo seguimiento también de los casos que fueron adaptados como consecuencia de posibles limitaciones por exposición a riesgos laborales.

Hemos normalizado por completo nuestra actividad, tratando de incorporar nuevas actuaciones informativas generales de riesgos.

EXÁMENES DE SALUD	ADAPTACIONES DE PUESTOS	VACUNAS ADMINISTRADAS	ACCIDENTES BIOLÓGICOS
1797	84	995 (gripe) + (COVID-19)	136
1787 consultas de salud	148 gestaciones	985	

El número de AMB es el que se corresponde con el de los declarados. De ellos, un total de 19 son de trabajadores de Atención Primaria, con quien tenemos un concierto de colaboración para asistencia de estos AMB por asistencia urgente y obtener datos de laboratorio de referencia de forma más eficaz.

En las adaptaciones de puesto de trabajo se han incluido aquellas realizadas a profesionales especialmente sensibles en relación con cualquier patología que pueda suponer una limitación en las funciones a realizar según el puesto de trabajo, como en el caso de las embarazadas y de limitaciones funcionales de índoles diferentes a COVID, problemas osteomusculares y limitaciones funcionales por otras causas.

PREMIOS Y RECONOCIMIENTOS A NUESTROS PROFESIONALES

NOMBRE	PREMIADO	CONCEDIDO POR
Premio al mejor póster (Outstanding Poster Presentation Award)	“Severe asthma in Pediatrics and dupilumab after failure with omalizumab. S.J. Quevedo Teruel, C. Martín Martín, T. Arauzo Otero, C. Muñoz Archidona, T. Bracamonte Bermejo. Servicio de Pediatría del Hospital Universitario Severo Ochoa.	Congreso de la EAACI (European Academy of Allergy & Clinical Immunology) Congress 2024, celebrado del 31 de mayo al 3 de junio de 2024 en Valencia.
Reconocimiento como primer Grupo de Investigación Pediátrico asociado al IDIPHISA	María Luz García García. Jefa de Pediatría del Hospital Universitario Severo Ochoa.	Instituto de Investigación Puerta de Hierro-Sabino Arana.
Recertificación Hospital IHAN	Servicio de Pediatría y Neonatología del Hospital Universitario Severo Ochoa	Iniciativa para la Humanización de la Asistencia al Nacimiento y la Lactancia (IHAN)
Reacreditación del sistema de gestión de calidad según la norma ISO-9001 2015	Servicio de Pediatría y Neonatología del Hospital Universitario Severo Ochoa	





Gestión del conocimiento

Docencia
Formación continuada

6

6. GESTIÓN DEL CONOCIMIENTO

DOCENCIA

Formación Pregrado

TITULACIÓN	Nº ALUMNOS	CENTRO
T.M.S. EN CUIDADOS AUXILIARES DE ENFERMERÍA	36	IES SIGLO XXI
	7	IES BENJAMIN RUA
	7	IES ICARO
	12	IES SALVADOR ALLENDE
	12	IES HUMANEJOS
T. S. IMAGEN Y DIAGNÓSTICO	6	IES SAN JUAN DE LA CRUZ
	4	IES ITEP
T. S. LABORATORIO CLÍNICO	5	IES SIGLO XXI
	2	IES BENJAMÍN RÚA
	3	IES HUMANEJOS
T. S. ANATOMÍA PATOLÓGICA	5	IES SAN JUAN DE LA CRUZ
T. S. DIETETICA	2	IES ÍCARO
T. M. FARMACIA	3	IES BENJAMÍN RÚA
PRESTACIÓN SERVICIOS BIBLIOTECARIOS	2	TÉCNICO PROFESIONAL COSMOS
L. MEDICINA	136	U. ALFONSO X EL SABIO
TOTAL		241

Formación de Grado

TITULACIÓN	Nº ALUMNOS	UNIVERSIDAD
Enfermería	139	U. ALFONSO X EL SABIO
	51	U. REY JUAN CARLOS
Fisioterapia	8	U. EUROPEA DE MADRID
TOTAL		198



Formación Posgrado

MÁSTER	Nº ALUMNOS	UNIVERSIDAD
Master universitario en cuidados críticos	1	U. REY JUAN CARLOS
Máster en Enfermería de Emergencias extra hospitalarias	3	U. REY JUAN CARLOS
Experto Universitario de Enfermería en Urgencias Extra hospitalarias	39	FUDEN. UNIVERSIDAD CATÓLICA DE ÁVILA
TOTAL	43	

Nº DE PROFESIONAL VINCULADOS A LA UNIVERSIDAD EN LA FORMACIÓN DE GRADO

- Raquel Moreno Almendro
- José Antonio González Calle
- Gema María Castro Moreno
- Rafael Castillejo Arroyo
- Esther Carracedo Caballeiro
- Silvia Morales Martín

Formación de Especialistas

Nº DE ESPECIALISTAS EN FORMACIÓN AÑO 2024

ESPECIALIDAD	R1	R2	R3	R4	R5	TOTAL
Anatomía Patológica	1	2	0	1		4
Anestesiología y Reanimación	2	2	2	2		8
Aparato Digestivo	1	1	1	1		4
Bioquímica Clínica	1	1	1	1		4
Cardiología	1	1	1	1	1	5
Cirugía General Y Aparato Digestivo	1	1	1	1	1	5
Cirugía Ortopédica Y Traumatología	2	2	2	2	2	10
Dermatología MQ Y Venereología	1	1	1	1		4
Endocrinología Y Nutrición	1	1	1	1		4
Farmacia Hospitalaria	2	2	2	2		8
Geriatría	1	1	1	1		4
Hematología Y Hemoterapia	1	1	1	1		4
Medicina Del Trabajo	1	1	1	1		4



ESPECIALIDAD	R1	R2	R3	R4	R5	TOTAL
Medicina Familiar Y Comunitaria*	6	6	5	8		25
Medicina Física Y Rehabilitación	1	1	1	1		4
Medicina Intensiva	1	1	1	1	1	5
Medicina Interna	4	4	4	4	4	20
Medicina Preventiva y Salud Pública	1	0	1	1		3
Microbiología y Parasitología	1	1	0	1		3
Nefrología	1	1	1	1		4
Neurología	1	1	1	1		4
Neumología	1	1	0	0		2
Obstetricia y Ginecología	3	3	3	5		14
Oftalmología	1	1	1	0		3
Oncología Médica	1	1	1	0		3
Otorrinolaringología	1	1	1	1		4
Pediatría y sus Áreas Específicas	4	4	4	5		17
Radiodiagnóstico	2	2	2	2		8
Reumatología	1	1	1	1		4
Urología	1	1	1	1	1	5
TOTAL	47	47	43	49	10	196

ESPECIALIDADES ENFERMERÍA	R1	R2				TOTAL
Enf Familiar Y Comunitaria*	2	2				4
Enf Obstétrico-Ginecológica (Matrona)^\	2	2				4
Enf Pediátrica	2	2				4
Enf Trabajo	1	1				2
Enf.Geriatría	1	0				1
TOTAL ENFERMERÍA	7	7				14

TOTAL RESIDENTES EN FORMACIÓN	55	54	43	49	10	211
--------------------------------------	-----------	-----------	-----------	-----------	-----------	------------

*UDM Atención Familiar y Comunitaria Sur

^\UD Matronas de la Comunidad de Madrid

ROTACIONES EXTERNAS Y ESTANCIAS FORMATIVAS

	NÚMERO
Residentes rotantes de otros Centros	39
Médicos Visitantes	2
Médicos Visitantes Extranjeros	2
Enfermeras Residentes rotantes de otros Centros	0
Enfermeras Visitantes de otros Centros	0
TOTAL	43

FORMACIÓN TRANSVERSAL PARA RESIDENTES

NOMBRE DE LA ACTIVIDAD	HORAS DURACIÓN	TIPO DE ACTIVIDAD	DIRIGIDO A	Nº ASISTENTES
Seguridad del Paciente para R1	2	Curso	R1	56
Urgencias “en píldoras” para R1				



FORMACIÓN CONTINUADA

FORMACIÓN CONTINUADA	2024
Nº Actividades dentro del Plan de Formación Continuada de la Consejería de Sanidad	33
Nº Actividades sin financiación	94
Nº Actividades dentro del Plan de Formación para Empleados Públicos de la Comunidad de Madrid	8
Porcentaje de actividades acreditadas	95 %
Nº de horas de formación impartidas	1.229
Nº Profesionales asistentes a las actividades	4.223
TOTAL ACTIVIDADES	135

NOMBRE DE LA ACTIVIDAD	HORAS DURACIÓN	TIPO DE ACTIVIDAD	DIRIGIDO A	Nº ASISTENTES
ACTUALIZACIÓN EN EL DIAGNÓSTICO HISTOPATOLÓGICO DE LESIONES NEOPLÁSICAS Y NO NEOPLÁSICAS EN ANATOMÍA PATOLÓGICA. EDICIÓN 01	45	Curso	Médicos	8
ACTUALIZACIÓN EN URGENCIAS Y EMERGENCIAS	49	Curso	Médicos	20
ACTUALIZACIÓN EN UROLOGÍA: SINTOMAS DEL TRACTO URINARIO INFERIOR, INCONTINENCIA E INFECCIONES URINARIAS, DISFUNCIÓN ERÉCTIL Y CÁNCER DE PRÓSTATA	12	Curso	Médicos	40
AFECCIÓN OCULAR EN ENFERMEDADES	54	Curso	Médicos	15
ASPECTOS BÁSICOS Y ABORDAJE DE LA MUTILACIÓN GENITAL FEMENINA	10	Curso	Enfermería	25
BIOÉTICA BÁSICA PARA ENFERMERÍA	10	Curso	Todos los profesionales sanitarios	17
BIOMECÁNICA EN EL MANEJO DE PACIENTES Y ERGONOMÍA POSTURAL	15	Curso	Todos los profesionales sanitarios	24
COAGULACION EN EL LABORATORIO DE URGENCIAS	5	Curso	Técnicos Especialistas de laboratorio	37
COMO ACTUAR FRENTE A UNA VÍCTIMA DE AGRESIÓN SEXUAL (CÓDIGO VISEM)	6	Curso	Todos los profesionales del área materno-infantil	25
COMUNICACIÓN CON PACIENTES Y USUARIOS	12	Curso	Todos los profesionales	22
COMUNICACIÓN Y EMPATÍA EN EL ÁMBITO SANITARIO	15	Curso	Todos los profesionales	45



NOMBRE DE LA ACTIVIDAD	HORAS DURACIÓN	TIPO DE ACTIVIDAD	DIRIGIDO A	Nº ASISTENTES
CUIDADO DE HERIDAS Y LRCD (LESIONES RELACIONADAS CON LA DEPENDENCIA)	25	Curso	Enfermería	21
CUIDADOS DE LOS DISPOSITIVOS DE ACCESO VENOSO Y TÉCNICA ECOGUIADA	15	Curso	Enfermería	18
CUIDADOS PALIATIVOS Y ETICA: ABORDAJE INTEGRAL AL FINAL DE LA VIDA	14	Curso	Todos los profesionales sanitarios	26
CURSO BÁSICO DE DETECCIÓN PRECOZ DEL PACIENTE EN RIESGO GRAVE	15	Curso	Médicos y Enfermeras	38
CURSO PEDIATRÍA AL DÍA	9	Curso	Médicos	22
DE LA TEORÍA A LA PRÁCTICA. ACTUALIZACIÓN EN APARATO DIGESTIVO	22	Curso	Médicos	12
DERMATOSCOPIA PARA FACULTATIVOS ESPECIALISTAS	4	Curso	Médicos	85
DESCUBRE LA METODOLOGÍA BÁSICA EN INVESTIGACIÓN CLÍNICA	22	Curso	Médicos	25
ECOCARDIOGRAFIA TRANSTORACICA BASICA PARA MÉDICOS NO CARDIOLOGOS EN EL PACIENTE CRITICO/URGENTE	16	Curso	Médicos y Enfermeras	16
ECOGRAFÍA FUNCIONAL PULMONAR EN PEDIATRÍA	5	Taller	Médicos	5
EL ANCIANO EN CLAVE DE OPORTUNIDAD	20	Curso	Todos los profesionales	24
ENFERMERÍA Y SALUD MENTAL A TRAVES DEL CINE	15	Curso	Médicos y Enfermeras	22
EVALUACIÓN ECOGRÁFICA DE HIDRADENITIS SUPURATIVA	11	Curso	Médicos	10
FORMACIÓN EN DIABETES MELLITUS TIPO 1 EN EL NIÑO Y ADOLESCENTE	8	Curso	Médicos y Enfermeras	58
GASTROENTEROLOGÍA Y HEPATOLOGÍA AL DÍA	29	Curso	Médicos	12
HABILIDADES DE COMUNICACIÓN CON PACIENTES Y FAMILIARES. MANEJO DE SITUACIONES DIFÍCILES. CASOS PRÁCTICOS.	10	Curso	Médicos y Enfermería	28
HUMANIZACIÓN EN EL CUIDADO	15	Curso	Todos los profesionales	43
I CURSO DE SESIONES TÉCNICAS: INNOVACIÓN Y ACTUALIZACIÓN EN CIRUGÍA	23	Sesión	Médicos	24
INTRODUCCIÓN AL BANCO DE SANGRE PARA TÉCNICOS SUPERIORES EN LABORATORIO CLÍNICO Y BIOMÉDICO, EDICIÓN 02	5	Curso	Técnicos Especialistas de laboratorio	17
JORNADA MULTIDISCIPLINAR DE NEUROOFTALMOLOGÍA DEL HOSPITAL UNIVERSITARIO SEVERO OCHOA. (1ª EDICIÓN)	5	Jornada	Médicos	85
KAIZEN: OPTIMIZACIÓN DEL FLUJO DE PACIENTES EN EL AMBITO SANITARIO	13	Curso	Médicos y Enfermeras	20

NOMBRE DE LA ACTIVIDAD	HORAS DURACIÓN	TIPO DE ACTIVIDAD	DIRIGIDO A	Nº ASISTENTES
LA ATENCIÓN DEL CELADOR AL PACIENTE CON ALTERACIONES EN LA MOVILIZACIÓN	6	Curso	Celadores	29
LACTANCIA MATERNA	18	Curso	Todos los profesionales sanitarios	26
LAS TRES R: RESIDUOS, REUTILIZACIÓN, RECICLAJE	2	Taller	Todos los profesionales	16
CUIDADO DEL MEDIO AMBIENTE EN EL ÁMBITO SANITARIO	4	Curso	Todos los profesionales	17
NOVEDADES DIAGNÓSTICAS Y TERAPÉUTICAS EN OFTALMOLOGÍA	55	Curso	Médicos	13
ONCOLOGÍA PARA FACULTATIVOS ESPECIALISTAS NO ONCÓLOGOS	10	Curso	Médicos	25
SOPORTE VITAL NEONATAL AVANZADO	10	Curso	Médicos y Enfermeras	13
PREVENCIÓN DE RIESGOS LABORALES	12	Curso	Todos los profesionales	21
PROGRAMA DE ACTUALIZACIÓN DE TEMAS CANDENTES EN CIRUGÍA GENERAL	22	Curso	Médicos	24
PUESTA AL DÍA EN MEDICINA INTERNA - PRIMER TRIMESTRE 2024	21	Curso	Médicos	33
SALUD SIN FRONTERAS. DESAFÍOS EN MIGRACIÓN Y COOPERACIÓN INTERNACIONAL	6,5	Jornada	Todos los profesionales	33
SEGREGACION DE RESIDUOS BIOSANITARIOS	2	Taller	Todos los profesionales	19
SEMINARIO SOBRE LA LEY DE AUTONOMÍA DEL PACIENTE	5	Seminario	Todos los profesionales	30
ACTUALIZACIÓN EN MEDICINA INTERNA, 2º TRIMESTRE 2024	21	Curso	Médicos	50
SESIONES CLÍNICAS DEL SERVICIO DE MEDICINA INTENSIVA-CURSO 2024_2025	22	Curso	Médicos	24
PROGRAMA DE ACTUALIZACIÓN CLÍNICO-ASISTENCIAL DEL AÑO 2024	25	Curso	Médicos	50
SESIONES CLÍNICAS LABORATORIO ANÁLISIS Y BIOQUÍMICA 2024_2025	32	Curso	Médicos	12
SESIONES CLÍNICAS SERVICIO GINECOLOGÍA PRIMER SEMESTRE 2024	12	Curso	Médicos	14
FORMACIÓN CONTINUA EN PEDIATRÍA	21	Curso	Médicos	25
SESIONES FORMATIVAS EN MEDICINA INTERNA 2º SEMESTRE 2024	24	Curso	Médicos	33
SITUACIONES CRÍTICAS EN QUIRÓFANO Y OTRAS ÁREAS: CURSO DE SIMULACIÓN PARA FACULTATIVOS ESPECIALISTAS	4	Taller	Médicos	8
SOPORTE VITAL BÁSICO + DESA (DEFIBRILACIÓN SEMIAUTOMÁTICA)	10	Curso	Enfermería	27
SOPORTE VITAL BÁSICO PARA PROFESIONALES NO SANITARIOS	5	Curso	Todos los profesionales no sanitarios	21

NOMBRE DE LA ACTIVIDAD	HORAS DURACIÓN	TIPO DE ACTIVIDAD	DIRIGIDO A	Nº ASISTENTES
TALLER DE MANEJO DEL DUELO	6	Taller	Todos los profesionales	25
TALLER DE PRESENTACIÓN PODÁLICA EN EL FETO	6	Taller	Enfermería y auxiliares de enfermería	24
TALLER DE SUJECCIONES FÍSICAS	4	Taller	Todos los profesionales	23
TALLER PRÁCTICO DE REPARACIÓN DE DESGARROS PERINEALES	5	Taller	Médicos y Enfermeras	37
TÉCNICAS CONTINUAS DE DEPURACIÓN RENAL EXTRACORPÓREA	15	Curso	Enfermeras	33
TECNICAS DE FISIOTERAPIA EN LA COLUMNA VERTEBRAL	20	Curso	Fisioterapeutas	18
TERAPIAS DE CIERRE ASISTIDO POR VACIO O TERAPIA DE PRESIÓN NEGATIVA	10	Curso	Enfermeras	22
TRIAJE DE PRIORIDADES EN URGENCIAS, SISTEMA MANCHESTER	8	Curso	Enfermeras	28
TRIÁNGULO DE EVALUACIÓN PEDIÁTRICO Y SOPORTE VITAL BÁSICO - INSTRUMENTALIZADO PARA ENFERMERÍA	6	Taller	Enfermeras y Aux. Enf.	9
TRIANGULO DE EVALUACIÓN PEDIÁTRICO Y SOPORTE VITAL BÁSICO - INSTRUMENTALIZADO PEDIÁTRICO PARA AUXILIARES DE ENFERMERÍA	6	Taller	Auxiliares de Enfermería	7

SESIONES CLÍNICAS DE FORMACIÓN CONTINUADA

FECHA	TEMA	SERVICIO/SECCIÓN
SESIONES GENERALES		
30/01/2024	SESIÓN CLÍNICA GENERAL APARATO DIGESTIVO: TÉCNICAS ENDOSCÓPICAS EN EL TRATAMIENTO DE LA OBESIDAD	50
20/02/2024	SESIÓN CLÍNICA GENERAL ENDOCRINOLOGÍA: PROTOCOLO DEL MANEJO DE LA HIPERGLUCEMIA EN EL PACIENTE HOSPITALIZADO	50
27/02/2024	SESIÓN CLÍNICA GENERAL FARMACIA: FARMACIA PRESENTA GUÍA PARA SOBREVIVIR EN LA JUNGLA	50
12/03/2024	SESIÓN CLÍNICA GENERAL GERIATRÍA: ENVEJECER CON ÉXITO	50
09/04/2024	SESIÓN CLÍNICA GENERAL GINECOLOGÍA Y OBSTETRICIA. CERVICAM	50
23/04/2024	SESIÓN CLÍNICA GENERAL HEMATOLOGÍA Y HEMOTERAPIA: TRANSFUSIÓN, ADECUANDO NUESTRA PRÁCTICA	50
21/05/2024	SESIÓN CLÍNICA GENERAL MEDICINA INTERNA: PROA PROGRAMA DE OPTIMIZACIÓN DEL USO DE ANTIMICROBIANOS	50

27/05/2024	SESIÓN CLÍNICA GENERAL MEDICINA INTENSIVA: DONACIÓN EN ASISTOLIA CONTROLADA ¿PRESENTE Y FUTURO?	50
04/06/2024	SESIÓN CLÍNICA GENERAL MICROBIOLOGÍA Y PARASITOLOGÍA CLÍNICA: ¿HAY VIDA MÁS ALLÁ DE LA PCR?	50
18/06/2024	SESIÓN CLÍNICA GENERAL NEFROLOGÍA: LA ENFERMEDAD RENAL CRÓNICA, UNA EPIDEMIA SILENCIOSA	50
01/10/2024	SESIÓN CLÍNICA GENERAL ENCEFALITIS LÍMBICA: CUÁNDO LOS SÍNTOMAS PSIQUIÁTRICOS OCULTAN UNA PATOLOGÍA NEUROLÓGICA	50
15/10/2024	SESIÓN CLÍNICA GENERAL OFTALMOLOGÍA: APUNTES EN OFTALMOLOGÍA	50
29/10/2024	SESIÓN CLÍNICA GENERAL ONCOLOGÍA: LA HERENCIA MALDITA	50
12/11/2024	SESIÓN CLÍNICA GENERAL DISFAGIA: SI NO LO VEO, NO LO CREO	50
26/11/2024	SESIÓN CLÍNICA GENERAL PEDIATRÍA: NOVEDADES EN ALERGIA ALIMENTARIA EN NIÑOS	50
10/12/2024	SESIÓN CLÍNICA GENERAL PSIQUIATRIA: URGENCIAS PSIQUIÁTRICAS	50
17/12/2024	SESIÓN CLÍNICA GENERAL MEDICINA DEL TRABAJO: ESPALDA SANA, NORMAS BÁSICAS DE HIGIENE POSTURAL Y ERGONOMÍA	50
SESIONES EXTRAORDINARIAS		
19/03/2024	SESIÓN EXTRAORDINARIA: SUJECCIONES FÍSICAS: MENOS ES MÁS, PRESENTACIÓN NUEVO PROTOCOLO	50
11/06/2024	SESIÓN EXTRAORDINARIA: CAMINO A LA HUMANIZACIÓN	50
08/10/2024	SESIÓN EXTRAORDINARIA: PROTOCOLIZANDO EL DOLOR	50
04/12/2024	SESIÓN EXTRAORDINARIA: ADECUACIÓN DE LA DEMANDA DE ESTUDIOS DE LABORATORIO PARA EL CRIBADO DE ANEMIA EN HUSO	50

SESIONES DE FORMACIÓN CONTINUADA DE ENFERMERÍA

NOMBRE de la actividad	HORAS DURACIÓN	TIPO DE ACTIVIDAD	DIRIGIDO A	Nº asistentes
EL BLOQUE QUIRÚRGICO: FUNCIONAMIENTO Y NOCIONES BÁSICAS	40	CURSO	PERSONAL DE ENFERMERIA	20
FORMACIÓN DE ENFERMERIA EN EL SERVICIO DE DIALISIS	50	CURSO	PERSONAL ENFERMERIA DIALISIS	17
JORNADA DIA INTERNACIONAL DEL MAYOR	7	JORNADA	TODO EL PERSONAL	180
FORMACION GASÓMETROS	2	SESIÓN	ENFERMERIA	119



NOMBRE de la actividad	HORAS DURACIÓN	TIPO DE ACTIVIDAD	DIRIGIDO A	Nº asistentes
FORMACION STPED (SISTEMA DE TRIAJE PEDIATRICO)	2	CURSO	ENFERMERIA	20
TALLER PRÁCTICO DEL USO DE INHALADORES EN ENFERMERIA	2	SESIÓN	ENFERMERIA	15
TALLER ATENCION AL PACIENTE CON ASMA GRAVE	2	SESIÓN	ENFERMERIA	12
FORMACION EN ALMACEN SISTEMA DOBLE CAJON	2	TALLER	ENFERMERIA	45
ABORDAJE DE HERIDAS DE PACIENTES EN DIALISIS	2	SESIÓN	ENFERMERIA	47
ACTUALIZACION EN NUTRICION EN HEMODIALISIS	2	SESIÓN	ENFERMERIA	47
MANEJO E INDICACIONES DEL SELLADO DE LOS CVC CON TAUROLOCK	2	SESIÓN	ENFERMERIA	22
SESION DE SEGURIDAD CISEMADRID	2	SESIÓN	ENFERMERIA	28
TALLER DE CONTENCIÓN FISICA	2	SESIÓN	ENFERMERIA	12
ACTUALIZACION DE LAS FUNCIONES DEL TCAE EN PSIQUIATRIA	2	SESIÓN	TMSCAE	13
ENFERMERA GESTORA DE CASOS DE IC	2	SESIÓN	ENFERMERIA	9
MOVIIIZACIÓN PRECOZ DEL PACIENTE	2	SESIÓN	ENFERMERIA	60
PREVENCION Y MANEJO DEL DELIRIUM	2	SESION	ENFERMERIA	12
TALLER DEL CONTROL Y MANEJO DE LA TELEMETRIA	2	SESIÓN	ENFERMERIA	12
SESION FORMATIVA SOBRE EL NUEVO SISTEMA DE SEGURIDAD TRANSFUSIOONAL	2	SESIÓN	ENFERMERIA	60
PROCEDIMIENTOS Y CUIDADOS DE ENFERMERIA MAS HABITUALES EN CARDIOLOGIA,HEMATOLOGIA Y DIGESTIVO	3	SESIÓN	ENFERMERIA	19
BUENAS PRACTICAS EN TRAUMATOLOGIA	2	SESIÓN	ENFERMERIA	23
USO DE APOSITOS URGO EN LRCD	1	SESIÓN	ENFERMERIA	30
EL DELIRIO EN EL PACIENTE ANCIANO	2	SESIÓN	ENFERMERIA	15
MANEJO DEL AEROGEN	1	SESIÓN	ENFERMERIA	6
ACTUALIZACION EN INSUFICIENCIA CARDIACA	2	SESIÓN	ENFERMERIA	17
PROTOCOLO DE REPOSICIÓN DE CARRO EPIDURAL, CARRO PH, ATENCIÓN AL EXPULSIVO Y EXPECTANTES	2	SESIÓN	ENFERMERIA	11
PROTOCOLO GENERAL EN RECONSTRUCCIÓN MAMARIA MICROQUIRÚRGICA	2	SESIÓN	ENFERMERIA	8

NOMBRE de la actividad	HORAS DURACIÓN	TIPO DE ACTIVIDAD	DIRIGIDO A	Nº asistentes
VACUNACION VRS Y REGISTRO EN SISPAL	1	SESIÓN	ENFERMERIA	12
FORMACION BASICA DEL CUIDADO DE LAS OSTOMIAS	2	SESIÓN	ENFERMERIA	15
CANALIZACION VASCULAR ECOGUIADA PARA UCI	2	SESIÓN	ENFERMERIA	20
INTRODUCCION A LA ENDOSCOPIA	2	SESIÓN	ENFERMERIA	30
EVALUACION DE LA CALIDAD DE LA LIMPIEZA Y DESINFECCION DE LOS ENDOSCOPIOS	2	SESIÓN	ENFERMERIA	12
ACTUALIZACIÓN SOFTWARE INYECTORES TAC	1	SESIÓN	ENFERMERIA	15
CARACTERÍSTICAS DE LOS MEDIOS DE CONTRASTE DE GE EN RADIOLOGÍA	1	SESIÓN	ENFERMERIA	15
INICIO DE TTOS DE OCRELIZUMAD - ESCALAS Y NEUROFILAMENTOS	2	SESIÓN	ENFERMERIA	13
DETERIORO COGNITIVO VS ALZHEIMER AVANZADOS	2	SESIÓN	ENFERMERIA	11
TELE EPILEPSIA / CIRCUITO Y PROTOCOLO CAM	2	SESIÓN	ENFERMERIA	12
AUTOPROTECCION EN EMERGENCIAS	4	SESIÓN	ENFERMERIA	58
DISPOSITIVO VENASEAL PARA BLQ	2	SESIÓN	ENFERMERIA	40
KIT MORCELACIÓN GINECOLOGIA	2	SESIÓN	ENFERMERIA	38
SITUACIONES ADVERSAS EN BLQ	3	SESIÓN	ENFERMERIA	40
CIRUGIA DE MAMA	2	SESIÓN	ENFERMERIA	40
CIRUGIA ONCOPLASTIA DE MAMA	4	SESIÓN	ENFERMERIA	11
PROTESIS TOTAL DE RODILLA	2	SESIÓN	ENFERMERIA	12
RECUPERADOR DE SANGRE, USO Y MONTAJE	3	SESIÓN	ENFERMERIA	36
TALLER PARA HABLAR EN PUBLICO	10	TALLER	ENFERMERIA	28
SEGURIDAD DEL PACIENTE EN BLQ	4	SESIÓN	ENFERMERIA	27
CURSO AEETO TRAUMATOLOGIA BÁSICO	20	CURSO	ENFERMERIA	30
CURSO AEETO TRAUMATOLOGIA AVANZADO	20	CURSO	ENFERMERIA	30
CIRUGIA HEPÁTICA:PRODUCTOS DE NUEVA INCORPORACION	3	SESIÓN	ENFERMERIA	41
USO DEL RECUPERADOR DE SANGRE	2	SESIÓN	ENFERMERIA	45



Investigación: I+D+i

Proyectos de investigación

Innovación

Publicaciones científicas

Actividades de divulgación científica

Biblioteca en Ciencias de la Salud

7

7. INVESTIGACIÓN: I+D+i

RESUMEN DE PROYECTOS DE INVESTIGACIÓN EN 2024 SEGÚN FINANCIADOR

	NUEVOS	PREVIOS ACTIVOS	TOTAL
Competitivo con financiación privada liderado por otro centro			24
Competitivo con financiación pública liderado por el hospital			3
Competitivo con financiación pública liderado por otro centro			11
Financiados/promovidos por la industria			50
TOTAL			88

PROYECTOS DE INVESTIGACIÓN

INVESTIGACIÓN EN PROYECTOS DE CONCURRENCIA COMPETITIVA Y PROYECTOS DE INVESTIGACIÓN MULTICENTROS

ESPECIALIDAD	TÍTULO	INVESTIGADORES
Alergología	Valor de la historia clínica en el diagnóstico de reacciones alérgicas a antibióticos betalactámicos. SEAIC	Dra Vila
Alergología	Atlas de la urticaria crónica en España. SEAIC	Dra. Prior
Análisis clínicos	Estudio de fase III, aleatorizado, doble ciego y multicéntrico para comparar la eficacia, la seguridad, la farmacocinética y la inmunogenicidad entre SB27 (biosimilar de pembrolizumab propuesto) y Keytruda en pacientes con cáncer de pulmón no microcítico no epidermoide metastásico	Concepción García Lacalle
Análisis clínicos	Programa de mejora de la adecuación y a eficiencia del manejo de antipsicóticos (risperidona y olanzapina) a través de la monitorización farmacocinética	Ana Belén Andrino García
Análisis clínicos	Potenciación de la respuesta inmune y el bienestar de pacientes con cáncer de pulmón a través de diferentes modalidades de ejercicio físico	Beatriz Nafría, Guadalupe Ruiz
Análisis clínicos	Síndrome de hipofiltración glomerular selectiva en pacientes con enfermedad renal crónica avanzada y en situación de prediálisis	Raquel Jáñez, Lucía Puig
Análisis clínicos	Consenso del uso de péptidos natriuréticos para el diagnóstico de insuficiencia cardíaca	Guadalupe Ruiz, Beatriz Nafría



Análisis clínicos	Estudio NiPe-TDM. Evaluación de la relación concentración-respuesta de la inmunoterapia en pacientes oncológicos: experiencia clínica real.	Raquel Jáñez, Ana Irusta
Análisis clínicos	Uso de marcadores tumorales séricos en el diagnóstico y la valoración de la respuesta al tratamiento en el cáncer de pulmón	Concepción García Lacalle
Análisis clínicos	Impacto sanitario y económico de los biomarcadores sanguíneos en la detección precoz de la enfermedad de Alzheimer dentro del Sistema Nacional de Salud	Guadalupe Ruiz Martín
Análisis clínicos	Estudio FPIES. Biomarcadores genéticos e inflamatorios en el síndrome de enterocolitis inducida por proteínas alimentarias.	Noelia Lara Hernández Martínez, Teresa Madero Jiménez, Ana Irusta Gonzalo
Análisis clínicos	A Phase I, Multicenter, Open-Label, First-in-Human Study to Evaluate the Safety, Tolerability, Pharmacokinetics, and Efficacy of YL201 in Patients With Advanced Solid Tumors	Guadalupe Ruiz, Beatriz Nafría, Concepción García Lacalle
Cardiología	Beca para proyectos de Investigación de Insuficiencia Cardíaca de la Asociación de Insuficiencia Cardíaca de la SEC 2024 (SECAINC-INV-ICC 24/02). Registro FINE: Utilidad clínica y seguridad de finerenona (antagonista de los receptores de mineralocoides) en pacientes con insuficiencia cardíaca. Estudio observacional con medicamentos prospectivo.	Alberto Esteban Fernández
Cardiología	Ensayo clínico aleatorizado, de no inferioridad y pragmático: "University of Navarra Alumni Trialists Initiative (UNATI)", financiado por el Consejo Europeo de Investigación (European Research Council, ERC) para el periodo 2023-2028. Universidad de Navarra.	Alberto Esteban Fernández
Cardiología	· Investigador principal local del registro nacional, prospectivo y observacional en práctica clínica de la enfermedad inflamatoria del miocardio: COHORTE Pre-MYO. Convocatoria competitiva de proyectos de Medicina Personalizada del Instituto de Salud Carlos III con cargo a los fondos europeos del Plan de Recuperación, Transformación y Resiliencia	Alberto Esteban Fernández, María Molina Villar, Carmen Manzano Nieto
Cardiología	Beca para proyectos de Investigación de Insuficiencia Cardíaca de la Asociación de Insuficiencia Cardíaca de la SEC 2024 (SECAINC-INV-ICC 24/02). Registro FINE: Utilidad clínica y seguridad de finerenona (antagonista de los receptores de mineralocoides) en pacientes con insuficiencia cardíaca. Estudio observacional con medicamentos prospectivo.	Alberto Esteban Fernández
Cardiología	Ensayo clínico aleatorizado, de no inferioridad y pragmático: "University of Navarra Alumni Trialists Initiative (UNATI)", financiado por el Consejo Europeo de Investigación (European Research Council, ERC) para el periodo 2023-2028. Universidad de Navarra.	Alberto Esteban Fernández
Cardiología	· Investigador principal local del registro nacional, prospectivo y observacional en práctica clínica de la enfermedad inflamatoria del miocardio: COHORTE Pre-MYO. Convocatoria competitiva de proyectos de Medicina Personalizada del Instituto de Salud Carlos	Alberto Esteban Fernández, Carmen Manzano Nieto, María Molina Villar

	III con cargo a los fondos europeos del Plan de Recuperación, Transformación y Resiliencia	
Cardiología	Ensayo clínico BOCADOS-IC aleatorizado prospectivo multicéntrico sobre el abordaje nutricional en adultos seguidos en hospitales españoles por Insuficiencia Cardíaca. Sección de Cardiología Geriátrica de la SEC.	Coinvestigador principal Alberto Esteban Fernández.
Cardiología	Inclusión y seguimiento de pacientes en el ESTUDIO REVASEC	Mari Carmen Manzano Nieto (participación desde 2019)
Cardiología	Registro Multicéntricos Español sobre la Insuficiencia Tricúspide Grave	Mari Carmen Manzano Nieto (participación desde 2021)
Cardiología	Impacto del tratamiento periodontal básico en los niveles de Porphyromonas gingivalis y Aggregatibacter actinomycetemcomitans a nivel local y su relación con la enfermedad cardiovascular. Grupos de Investigación ETEP de la Facultad de odontología de la UCM	María Molina Villar
Cardiología	Estudio DRY DISCHARGE-AHF: Tratamiento diurético ajustado p or evaluación multiparamétrica de la congestión residual al alta en pacientes ingresados por insuficiencia cardíaca descompensada. Sociedad Española de Cardiología.	Alberto Esteban Fernández, María Molina Villar
Cardiología	Estudio CARE-HK: Tratamiento cardiovascular y renal en pacientes con insuficiencia cardíaca con hiperpotasemia o alto riesgo de hiperpotasemia	Alberto esteban Fernández María Molina Villar Inmaculada Fernández Rozas
Cardiología	Riesgo cardiovascular de la población atendida por cardiólogos en España. Sociedad Española de Cardiología.	Alberto Esteban Fernández del estudio RIESCAR
Cardiología	Efecto de la acetazolamida sobre diuresis y natriuresis en pacientes con Insuficiencia Cardíaca Aguda	Alberto Esteban Fernández, María Molina Villar
Cardiología	Ensayo clínico BOCADOS-IC aleatorizado prospectivo multicéntrico sobre el abordaje nutricional en adultos seguidos en hospitales españoles por Insuficiencia Cardíaca. Sección de Cardiología Geriátrica de la SEC.	Coinvestigador principal Alberto Esteban Fernández.
Cirugía vascular	Resultado de la endoablación térmica mediante Radiofrecuencia de ejes safenos de gran tamaño	Javier Rodríguez Padilla. Alberto Selgas Torres. Maureen Cuello Bertel.
Dermatología	Estudio de cohortes multinacional y observacional de los pacientes con psoriasis crónica en placas de moderada a grave (VALUE). Investigador principal estudio.	Nicolás Silvestre Torner
Dermatología	Estudio observacional retrospectivo del mundo real para describir el uso de recursos sanitarios y los costes asociados a las vías de tratamiento de la psoriasis en fuentes de datos hospitalarios	Nicolás Silvestre Torner
Dermatología	Eficacia y seguridad de upadacitinib en el tratamiento de la dermatitis atópica moderada-	María Dorado Fernández



	grave en práctica clínica real, en pacientes naïve a terapia avanzada, liderado por el hospital 12 de octubre	
Dermatología	Estudio experiencia con Tralokinumab en vida real, liderado por el hospital Rey Juan Carlos	María Dorado Fernández
Dermatología	Recogida de casos de leishmaniasis cutáneo-mucoso en tratamiento biológico	Adrián Imbernón Moya
Dermatología	Carcinoma epidermoide sobre hidradenitis supurativa	Adrián Imbernón Moya
Dermatología	Acné queloideo de la nuca recogida de casos nacional	Adrián Imbernón Moya
Farmacia hospitalaria	Proyecto Nipe-TDM. Evaluación de la relación concentración-respuesta de la inmunoterapia en pacientes oncológicos	Sara Vázquez Quiroga, Silvia Peña Cabia, Sofía García Martínez, María Jiménez Meseguer, Ana López Martín, Ana Irusta Gonzalo, Guadalupe Ruiz Martín, Raquel Jañez Carrera, Benito García Díaz
Farmacia hospitalaria	Evaluación retrospectiva de la relación exposición-respuesta de nivolumab y pembrolizumab en pacientes oncológicos	María Jiménez Meseguer, Ana López Martín, Silvia Peña Cabia, Cristina Martínez-Toledo, Virginia Calvo, Ana Collazo, Alberto Cruz-Bermudez, Mariano Provencio.
Farmacia hospitalaria	BLI-O. Desarrollo de marcadores moleculares en biopsia líquida para larga supervivencia en oncoinmunoterapia (I-O).	Silvia Peña Cabia
Geriatría	“Estudio transversal multicéntrico sobre la prevalencia de delirium en unidades de ortogeriatría: «Estudio DELFRA 24»”	María Jesús Molina Hernández; Coral Nuñez Madan
Geriatría	"Prevalence of Frailty in European Emergency Departments (FEED)"	Santiago Cotobal Rodeles et al
Ginecología y Obstetricia	Ensayo Gala: Uso de Glubran 2 en linfadenectomía axilar sin drenaje en pacientes con cáncer de mama. Ensayo clínico aleatorizado, prospectivo y multicéntrico	Principal: Elena García de Castro Rubio. Unidad de mmama. Colaboradores: Ana Luis Siles, Almudena Ortiz Simón. Unidad de mama
Ginecología y Obstetricia	"Embarazo activo. cuidado de la salud mental y emocional de la mujer gestante durante y después del COVID-19"	Colaboradores: Laura de Mingo Romanillos, Carmen Orizales Lago
Ginecología y Obstetricia	"Registro de morbilidad perinatal: GESO"	Carmen Orizales Lago

Hematología	"Ejercicio Físico como Modulador del Sistema Inmune, la Microbiota y el Bienestar en pacientes con Cáncer de Pulmón (EJERMUN)"	Lorena Abalo Perez
Hematología	PROTOCOLO PETHEMA LAL-2019 PARA EL TRATAMIENTO DE LA LEUCEMIA AGUDA LINFOBLÁSTICA EN ADULTOS	Lorena Abalo Pérez (Investigadora colaboradora)
Hematología	PROTOCOLO PETHEMA LAL PH-2022 PARA EL TRATAMIENTO DE LA LEUCEMIA AGUDA LINFOBLÁSTICA EN ADULTOS	Lorena Abalo Pérez (Investigadora colaboradora)
Hematología	Evaluación de mutaciones somáticas en paciente largos supervivientes con LAM tratada con quimioterapia	Lorena Abalo Pérez (Investigadora colaboradora)
Hematología	Estudio de la infiltración de médula ósea al diagnóstico de síndromes linfoproliferativos B de alto grado	Lorena Abalo Pérez (Investigadora colaboradora)
Hematología	GELTAMO: Zanubrutinib in Relapsed/ Refractory Marginal Zone Lymphoma	M ^a Luisa Bengoechea (Investigadora Colaboradora)
Hematología	GELTAMO: Linfomas T tratados con Bretuximab CHP	M ^o Luisa Bengoechea (Investigadora Colaboradora)
Hematología	PETHEMA LMA.	Rosalía Ríaza Grau (Investigadora colaboradora)
Prevención de riesgos laborales	ESTUDIOS DE PREVALENCIA DEL CONSUMO DE ALCOHOL ASOCIADO A FACTORES PISCOSOCIALES EN TRABAJADORES SANITARIOS Y HERRAMIENTAS DE PREVENCIÓN	Claudia Feyt
Prevención de riesgos laborales	Consumo y actitudes sobre el tabaco en egresados en medicina de cuatro hospitales de la Comunidad de Madrid	Jesús Delgado Fonseca
Prevención de riesgos laborales	Cambios en los hábitos y calidad de vida de los médicos residentes durante su formación especializada en Madrid. Periodo 2025-2027	Erika Espinoza
Prevención de riesgos laborales	Efectos adversos de la vacunación COVID-19 en trabajadores de 4 hospitales de España	Claudia Cátedra
Medicina interna	Proyecto micobacterias no tuberculosas: Situación de las Micobacterias No Tuberculosas en España desde 2017 hasta 2027	
Medicina interna	Observational, longitudinal, retrospective, multicentre, European study on imported Plasmodium malariae infection	
Medicina interna	Registro RETIVAS. Trombosis vasos de la retina	
Medicina interna	Registro multicéntrico de pacientes tratados con Ácido Bempedoico	
Medicina interna	Estudio prospectivo para evaluar el valor pronóstico de la ecografía clínica en el paciente con embolia pulmonar sintomática aguda hemodinámicamente estable	

Medicina interna	Ensayo Clínico PREVAN	
Medicina interna	A Phase 4 Study Using a Test-Negative Design to Evaluate the Effectiveness of a 20-valent pneumococcal conjugate vaccine against vaccine-type radiologically-confirmed community-acquired pneumonia in adults \geq 65 years of age	
Medicina preventiva	Participación en el grupo de investigación del proyecto Transaludes, a cargo de la Dra. María José Belza, investigadora principal y jefa de grupo de CIBER. El proyecto consiste en la elaboración de una encuesta nacional online dirigida a personas Trans residentes en España y en la evaluación de los resultados de todas las áreas preguntadas.	Sara Moreno García
Medicina preventiva	Estudio de Prevalencia de Infección Nosocomial en ESPAÑA	Belén Martínez Mondéjar (Coordinadora del Estudio en el HUSO)
Nefrología	“Estudio multicéntrico, abierto, prospectivo, aleatorizado para explorar la morbimortalidad en pacientes dializados con hemodiálisis extendida frente a hemodiafiltración en línea. (Estudio MOTHr HDx). “	Juan Carlos Herrero, María Sánchez
Nefrología	“Estudio prospectivo, multicéntrico, aleatorizado, controlado y cruzado sobre la seguridad y el rendimiento de la opción de fusión biológica de Dialog IQ en comparación con la hemodiálisis sin fusión biológica en pacientes propensos a la hipotensión en hemodiálisis de mantenimiento”, Investigación clínica con producto sanitario, código de protocolo BA-G-H-1604, promovido por B. BRAUN AVITUM AG	Juan Carlos Herrero, Santiago Cedeño, Mariano Acuña.
Neumología	Protocolo VEO-000618 Estudio retrospectivo de mundo real para describir el impacto del virus respiratorio sincitial frente a otras infecciones respiratorias agudas en cuanto a utilización de recursos y costes	Ana Victoria Encabo Motiño
Neurología	CORNERSTONE: Estudio observacional prospectivo sobre la efectividad de atogepant en la práctica clínica habitual	Cristina Treviño Peinado
Neurología	Eficacia y satisfacción del paciente en tratamiento con Fremanezumab	Cristina Treviño Peinado
Neurología	Eficacia y seguridad de la estimulación magnética transcraneal repetitiva (EMTr) en el tratamiento de pacientes adultos con cefalea en racimos crónica farmacorretractaria en seguimiento en el HULP	Moisés León Ruiz
Neurología	Evaluación de la Respuesta a CGRP y evolución de Pacientes con Enfermedades Autoinmunes “INMUNO-CGRPstudy	Cristina Treviño Peinado, Ana Gago Veiga
Oftalmología	Estudio paquimétrico de la córnea en pacientes con Aniridia Congénita.	Santiago López García Blanca Benito Pascual

		Ignacio Cañas Zamorra Famara Doblado Serrano Angélica Henríquez Recine Luis Álvarez-Cascos López
Oncología médica	“Potenciación de la respuesta inmune y el bienestar de pacientes con cáncer de pulmón a través de diferentes modalidades de ejercicio físico” (Proyecto 1.017.004/02)	Ana López Martín, Alejandro Barrera Garcimartín, Ignacio Refoyo Román, María José Echarri González, Lorena Ábalo Pérez, Ana Garrido García, Silvia Peña Cabia, Moisés Marquina Nieto, Angela Peñalver Vera
Oncología médica	Estudio NiPe-TDM. Evaluación de la relación concentración-respuesta de la inmunoterapia en pacientes oncológicos: experiencia clínica real”	Silvia Peña, Ana López Martín, Sara Vázquez, María Jiménez, Ana Irusta, Carolina Ortega, Guadalupe Ruiz, Sofía García, Willmar Ocampo
Oncología médica	“Evaluación retrospectiva de la relación exposición-respuesta de nivolumab y pembrolizumab en pacientes oncológicos”	Ana López Martín
Oncología médica	Uso de marcadores tumorales séricos en el diagnóstico y la valoración de la respuesta al tratamiento en el cáncer de pulmón	Ana López Martín
Oncología médica	Estudio de ctDNA como factor pronóstico en pacientes con cáncer de pulmón no microcítico (CPNM) resecables tratados con tratamiento neoadyuvante en el mundo real	Ana López Martín
Oncología médica	Estudio Observacional Ambispectivo de registro de embarazo y cáncer de mama	María José Echarri González
Oncología médica	Estudio de largo seguimiento de pacs. con cáncer de mama incluidos en estudios en estadios precoces del grupo GEICAM	María José Echarri González
Oncología médica	Estudio farmacogenómico de la toxicidad de Trastuzumab-Deruxtecan en pacientes con cáncer de mama	María José Echarri González
Oncología médica	Estudio observacional retrospectivo de evolución de casos de cáncer de mama en el varón y evaluación del riesgo de recidiva mediante secuenciación genética.	María José Echarri González
Oncología médica	RETROSPECTIVE OBSERVATIONAL STUDY TO ASSESS THE EFFECTIVENESS AND SAFETY OF FIRST-LINE TREATMENT WITH ATEZOLIZUMAB FOR LOCALLY ADVANCED OR METASTATIC UROTHELIAL CANCER IN ROUTINE CLINICAL PRACTICE.	Cristina Pernaut
Oncología médica	Estudio multicéntrico, aleatorizado, no farmacológico para evaluar el efecto de las modificaciones del	Cristina Pernaut

	modo de vida en pacientes con cáncer de próstata hormonosensible metastásico.	
Oncología médica	Estudio retrospectivo, observacional, multicéntrico en vida real de dostarlimab en pacientes con cáncer de endometrio recurrente o metastásico con deficiencia del sistema mismatch repair (MMR) o inestabilidad alta de microsatélites	Cristina Pernaut
Oncología médica	Estudio observacional de efectividad de medicamentos financiados por el Sistema Nacional de Salud para tumores genitourinarios	Cristina Pernaut
Oncología médica	Herramientas de cribado de fragilidad en ancianos con cáncer de próstata metastásico resistente a la castración tratados con docetaxel y sin quimioterapia previa	Cristina Pernaut
Oncología médica	PROSPECTIVE REGISTRY STUDY IN PATIENTS WITH UNRESECTABLE LOCALLY ADVANCED OR METASTATIC BREAST CANCER PATIENTS	María José Echarri González
Oncología médica	Registro de Tumores Torácicos. Estudio observacional, multicéntrico en pacientes con cáncer de pulmón y otros tumores torácicos de forma prospectiva y retrospectiva	Ana López Martín
Oncología médica	DESARROLLO DE MARCADORES MOLECULARES EN BIOPSIA LIQUIDA PARA LARGA SUPERVIVENCIA EN ONCOINMUNOTERAPIA	Ana López Martín
Oncología médica	Estudio observacional, internacional, retrospectivo de revisión de H.Cª para descubrir las características, patrones de tto y resultados clínicos en los pac, tratados con selpercatinib dentro de un Programa de Acceso Temprano en España y Portugal	Ana López Martín
Oncología médica	MERIT-Lung (GECIP 20/10): "Phase II clinical trial of AMG510 (Sotorasib) in stage III unresectable NSCLC KRAS p.G12C patients" 2023	Ana López Martín
Oncología médica	"Ensayo clínico fase II de Atezolizumab con quimioterapia de inducción más quimioradioterapia y terapia de mantenimiento con Atezolizumab en pacientes con cáncer de pulmón no microcítico (CPNM) estadio IIIA-IIIB-IIIC no resecable".	Ana López Martín
Oncología médica	A Phase I, Randomised, Double-blind, Three-arm, Parallel Group, Multicentre Study to Compare the Pharmacokinetics, Efficacy, Safety, and Immunogenicity of Pembrolizumab (SB27, EU Sourced Keytruda, and US Sourced Keytruda) in Subjects with Stage II-III A Non-small Cell Lung Cancer Following Complete Resection and Adjuvant Platinum-based Chemotherapy	Ana López Martín
Oncología médica	A Phase III Randomised, Double-blinded Multicentre Study to Compare the Efficacy, Safety, Pharmacokinetics, and Immunogenicity between SB27 (proposed pembrolizumab biosimilar) and Keytruda in Subjects with Metastatic Nonsquamous Non-small Cell Lung Cancer	Ana López Martín
Oncología médica	ESTUDIO EN FASE II DE ALX148 EN COMBINACIÓN CON PEMBROLIZUMAB EN PACIENTES CON	Ana López Martín, Ana Garrido

	CARCINOMA DE CÉLULAS ESCAMOSAS DE CABEZA Y CUELLO AVANZADO.	
Oncología médica	ESTUDIO EN FASE II DE ALX148 EN COMBINACIÓN CON PEMBROLIZUMAB Y QUIMIOTERAPIA EN PACIENTES CON CARCINOMA DE CÉLULAS ESCAMOSAS DE CABEZA Y CUELLO AVANZADO	Ana López Martín, Ana Garrido
Oncología médica	Estudio fase II aleatorizado para evaluar la incidencia de discontinuación debida a diarrea en los 3 primeros ciclos de tto en pacientes Cáncer de mama precoz Her2 +, RH+ tratados con neratinib más loperamida vs neratinib con escalada inicial de dosis más loperamida vs neratinib + loperamida + coleveselam	María José Echarri González
Oncología médica	Ensayo aleatorizado de fase III de trastuzumab + ALpelisib +/- fulvestrant frente a trastuzumab + quimioterapia en pacientes con cáncer de mama avanzado HER2+ con mutación de PIK3CA previamente tratadas	María José Echarri González
Oncología médica	Ensayo clínico randomizado, doble ciego en fase III de QT Neoadyuvante con atezolizumab ó placebo en pacientes con cáncer de mama triple -, seguido de adyuvancia con Atezolizumab ó placebo	María José Echarri González
Oncología médica	Estudio fase II de terapia adyuvante con palbociclib como alternativa a la quimioterapia en pacientes de edad avanzada con cáncer de mama temprano, ER+/HER2- de alto riesgo	María José Echarri González
Oncología médica	Estudio de fase III, abierto, multicéntrico, aleatorizado para evaluar la eficacia y seguridad de Trastuzumab Emtansina Vs. Trastuzumab, como tto adyuvante en pacs con cáncer de mama primario HER-2 positivo con presencia patológica de tumor residual en la mama ó nódulo linfático axilar tras tto preoperatorio.	María José Echarri González
Oncología médica	Estudio de fase II de la combinación de palbociclib y trastuzumab con o sin letrozol en pacs postmenopáusicas con cáncer de mama localmente avanzado ó metastásico HER2-positivo previamente tratado	María José Echarri González
Oncología médica	Estudio fase III de post-neoadyuvancia que evalúa Sacituzumab Govitecan, un anticuerpo conjugado, en pacientes con cáncer primario de mama HER2 negativo con alto riesgo de recaída tras el tratamiento neoadyuvante.	María José Echarri González
Oncología médica	A Phase III, Open-Label, Randomised Study to Assess the Efficacy and Safety of Extended Therapy with Camizestrant (AZD9833, a Next Generation, Oral Selective Estrogen Receptor Degradar) versus Standard Endocrine Therapy (Aromatase Inhibitor or Tamoxifen) in Patients with ER+/HER2- Early Breast Cancer and an Intermediate or High Risk of Recurrence Who Have Completed Definitive Locoregional Therapy and at Least 2 Years of Standard Adjuvant Endocrine-Based Therapy Without Disease Recurrence	María José Echarri González
Otorrinolaringología	Ensayo clínico EVEREST. LPS16747. Entidad de realización: Sanofi Aventis, S.A. Tipo de entidad:	Mayte Pinilla Urraca, Beatriz Arellano

	Entidad Empresarial.Ámbito geográfico: Unión Europea, Madrid.	Rodríguez, Antonio Martínez Ruiz- Coello, Elena Martín Bejerano, Nuria Arnaiz Canora.
Pediatría y Neonatología	Impacto de la pandemia COVID-19 en las infecciones respiratorias virales, respuesta inmune y microbiota en el primer año de vida, incluyendo recién nacidos prematuros. Proyecto FIS. ISCIII PI21/00377. 2022-2025. Hospital Severo Ochoa. Hospital La Paz. Laboratorio de Gripe y Virus Respiratorios. Cent+C10+C4:C9+C4:C8+C4:C9+C4:C11+C4:C10+C10+C4:C9+C4:C9	María Luz García-García María Arroyas Sánchez Maite Beato Merino Patricia Alonso López
Pediatría y Neonatología	Infección respiratoria aguda en niños tras 2 años de pandemia de SARS-CoV-2: virus y respuesta inmune. Proyecto FIS. PI21CIII/00019. Fecha de inicio-fin: 05/03/2021 - 05/03/2024. Hospital Severo Ochoa. Hospital La Paz. Laboratorio de Gripe y Virus Respiratorios. Centro Nacional de Microbiología. ISCIII. Servicio de Inmunología. Fundación Jiménez Díaz.	María Luz García-García Maite Beato Merino Patricia Alonso López
Pediatría y Neonatología	Safe Air - Highly efficient technology for clean and safe air: development of advanced air purifiers to inactivate pathogens in aerosols. HR22- 00813 -Caixa Research Health Call 2022. Fundación La Caixa. Fecha de inicio-fin: 2022-2026. CSIC, Hospital Severo Ochoa y Hospital La Paz	María Luz García-García. Patricia Alonso López María Arroyas Sánchez Sara Ruiz González
Pediatría y Neonatología	Nuevos biomarcadores para predecir respuesta al tratamiento y recaída en pacientes pediátricos con artritis idiopática juvenil: Torqueteno virus y proteínas S100. Financiación: Instituto de Salud Carlos III (ISCIII), Acción Estratégica en Salud 2021-2023. Convocatoria: Proyectos de I+D+I en Salud, 2024. Expediente: PI24/00746 Rol: Investigador colaborador (Investigadora principal: Teresa del Rosal Rabés) Duración: 24 meses.	Blanca Díaz-Delgado
Pediatría y Neonatología	Estudio de los virus respiratorios asociados a las infecciones pediátricas tras el uso de las medidas adoptadas para su control: ¿una nueva situación epidemiológica? Financiación: Instituto de Salud Carlos III (ISCIII), Acción Estratégica en Salud 2024-2027. Expediente: PI24CIII/00013. Hospital Severo Ochoa. Hospital La Paz. Laboratorio de Gripe y Virus Respiratorios. Centro Nacional de Microbiología. ISCIII. . Investigador principal: Inmaculada Casas Flecha. Fecha inicio: 2024. Fecha fin: 2027.	María Luz García-García, María Arroyas Sánchez, Sergio Quevedo Teruel, Sara Ruiz González, Patricia Alonso López.
Pediatría y Neonatología	Investigación de las infecciones por enterovirus que causan enfermedades neurológicas y respiratorias graves. Vigilancia molecular y serológica de los tipos emergentes. ISCIII-AESI. 2023-2025. Entidad financiadora: Instituto de Salud Carlos III. PI22/00035. Investigador principal: María Cabrerizo. Periodo estudio: 2023-2025.	María Luz García-García, Sara Ruiz.

Pediatría y Neonatología	Evaluación de la Efectividad de un sistema de vigilancia sobre las tasas de infección nosocomial en recién nacidos de muy bajo peso NeoKissEs. Financiación: Instituto de Salud Carlos III (ISCIII). Proyecto FIS - PI13/00587, FIS - PI 17/00565. IP: Daniel Blázquez	Iciar Olabarrieta
Pediatría y Neonatología	Caixa Research Health 2022. Application number: HR22-00380. Highly efficient technology for clean and safe air development of advanced air purifiers against air pollutants such as aerosols and viruses. IP: Miguel Ángel Bañares (CSIC); IP HUSO: María Luz García García. Entidad financiadora: Fundación La Caixa. Periodo de estudio: 2023-2026.	María Luz García-García, María Arroyas Sánchez, Patricia Alonso López.
Pediatría y Neonatología	<p>Impacto de la pandemia COVID-19 en las infecciones respiratorias virales, respuesta inmune y microbiota en el primer año de vida, incluyendo recién nacidos prematuros.</p> <p>Proyecto FIS. ISCIII PI21/00377. 2022-2025. Hospital Severo Ochoa. Hospital La Paz. Laboratorio de Gripe y Virus Respiratorios. Centro Nacional de Microbiología. ISCIII. Servicio de Inmunología. Fundación Jiménez Díaz. Instituto de Agroquímica y Tecnología de los Alimentos (IATA-CSIC)</p> <p>Infección respiratoria aguda en niños tras 2 años de pandemia de SARS-CoV-2: virus y respuesta inmune.</p> <p>Proyecto FIS. PI21CIII/00019. Fecha de inicio-fin: 05/03/2021 - 05/03/2024.</p> <p>Hospital Severo Ochoa. Hospital La Paz. Laboratorio de Gripe y Virus Respiratorios. Centro Nacional de Microbiología. ISCIII. Servicio de Inmunología. Fundación Jiménez Díaz.</p> <p>Safe Air - Highly efficient technology for clean and safe air: development of advanced air purifiers to inactivate pathogens in aerosols.</p>	María Luz García-García
Pediatría y Neonatología	<p>HR22- 00813 -Caixa Research Health Call 2022. Fundación La Caixa. Fecha de inicio-fin: 2022-2026.</p> <p>CSIC, Hospital Severo Ochoa y Hospital La Paz</p> <p>Causative Link between respirAtory syncytial viRus and chronic lung diseases: Identifying Targets for therapY (CLARITY). 2022-2026</p> <p>HORIZON-HLTH-2023-DISEASE-23. 2023/2027.</p> <p>Investigación de las infecciones por enterovirus que causan enfermedades neurológicas y respiratorias graves. Vigilancia molecular y serológica de los tipos emergentes. ISCIII-AESI. 2023-2025. Entidad financiadora: Instituto de Salud Carlos III. PI22/00035. Investigador principal: María Cabrerizo. Periodo estudio: 2023-2025.</p>	María Arroyas Sánchez
Pediatría y Neonatología	Estudio de los virus respiratorios asociados a las infecciones pediátricas tras el uso de las medidas adoptadas para su control: ¿una nueva situación epidemiológica? Financiación: Instituto de Salud	Sergio Quevedo Teruel

	<p>Carlos III (ISCIII), Acción Estratégica en Salud 2024-2027. Expediente: PI24CIII/00013. Hospital Severo Ochoa. Hospital La Paz. Laboratorio de Gripe y Virus Respiratorios. Centro Nacional de Microbiología. ISCIII. Investigador principal: Inmaculada Casas Flecha. Fecha inicio: 2024. Fecha fin: 2027.</p>	
Pediatría y Neonatología	<p>Impacto de la pandemia COVID-19 en las infecciones respiratorias virales, respuesta inmune y microbiota en el primer año de vida, incluyendo recién nacidos prematuros.</p> <p>Proyecto FIS. ISCIII PI21/00377. 2022-2025. Hospital Severo Ochoa. Hospital La Paz. Laboratorio de Gripe y Virus Respiratorios. Centro Nacional de Microbiología. ISCIII. Servicio de Inmunología. Fundación Jiménez Díaz. Instituto de Agroquímica y Tecnología de los Alimentos (IATA-CSIC)</p> <p>Infección respiratoria aguda en niños tras 2 años de pandemia de SARS-CoV-2: virus y respuesta inmune.</p> <p>Proyecto FIS. PI21CIII/00019. Fecha de inicio-fin: 05/03/2021 - 05/03/2024.</p> <p>Hospital Severo Ochoa. Hospital La Paz. Laboratorio de Gripe y Virus Respiratorios. Centro Nacional de Microbiología. ISCIII. Servicio de Inmunología. Fundación Jiménez Díaz.</p> <p>Safe Air - Highly efficient technology for clean and safe air: development of advanced air purifiers to inactivate pathogens in aerosols.</p> <p>HR22- 00813 -Caixa Research Health Call 2022. Fundación La Caixa. Fecha de inicio-fin: 2022-2026.</p> <p>CSIC, Hospital Severo Ochoa y Hospital La Paz</p> <p>Causative Link between respirAtory syncytial viRus and chronic lung diseases: Identifying Targets for therapY (CLARITY). 2022-2026</p>	Patricia Alonso López
Pediatría y Neonatología	<p>Impacto de la pandemia COVID-19 en las infecciones respiratorias virales, respuesta inmune y microbiota en el primer año de vida, incluyendo recién nacidos prematuros.</p> <p>Proyecto FIS. ISCIII PI21/00377. 2022-2025. Hospital Severo Ochoa. Hospital La Paz. Laboratorio de Gripe y Virus Respiratorios.</p> <p>Cent+C10+C4:C9+C4:C8+C4:C9+C4:C11+C4:C10+C10+C4:C9+C4:C9</p>	Maite Beato Merino
Pediatría y Neonatología	<p>Evaluación de la Efectividad de un sistema de vigilancia sobre las tasas de infección nosocomial en recién nacidos de muy bajo peso NeoKissEs. Financiación: Instituto de Salud Carlos III (ISCIII). Proyecto FIS - PI13/00587, FIS - PI 17/00565. IP: Daniel Blázquez</p>	Iciar Olabarrieta
Pediatría y Neonatología	<p>Nuevos biomarcadores para predecir respuesta al tratamiento y recaída en pacientes pediátricos con artritis idiopática juvenil: Torqueteno virus y proteínas S100. Financiación: Instituto de Salud</p>	Blanca Díaz-Delgado

	Carlos III (ISCIII), Acción Estratégica en Salud 2021-2023. Convocatoria: Proyectos de I+D+I en Salud, 2024. Expediente: PI24/00746 Rol: Investigador colaborador (Investigadora principal: Teresa del Rosal Rabés) Duración: 24 meses.	
Pediatría y Neonatología	Safe Air - Highly efficient technology for clean and safe air: development of advanced air purifiers to inactivate pathogens in aerosols. HR22- 00813 -Caixa Research Health Call 2022. Fundación La Caixa. Fecha de inicio-fin: 2022-2026. CSIC, Hospital Severo Ochoa y Hospital La Paz	Sara Ruiz
Pediatría y Neonatología	Impacto de la pandemia COVID-19 en las infecciones respiratorias virales, respuesta inmune y microbiota en el primer año de vida, incluyendo recién nacidos prematuros. Proyecto FIS. ISCIII PI21/00377. 2022-2025. Hospital Severo Ochoa. Hospital La Paz. Laboratorio de Gripe y Virus Respiratorios. Cent+C10+C4:C9+C4:C8+C4:C9+C4:C11+C4:C10+C10+C4:C9+C4:C9	María Luz García-García María Arroyas Sánchez Maite Beato Merino Patricia Alonso López
Pediatría y Neonatología	Infección respiratoria aguda en niños tras 2 años de pandemia de SARS-CoV-2: virus y respuesta inmune. Proyecto FIS. PI21CIII/00019. Fecha de inicio-fin: 05/03/2021 - 05/03/2024. Hospital Severo Ochoa. Hospital La Paz. Laboratorio de Gripe y Virus Respiratorios. Centro Nacional de Microbiología. ISCIII. Servicio de Inmunología. Fundación Jiménez Díaz.	María Luz García-García Maite Beato Merino Patricia Alonso López
Pediatría y Neonatología	Safe Air - Highly efficient technology for clean and safe air: development of advanced air purifiers to inactivate pathogens in aerosols. HR22- 00813 -Caixa Research Health Call 2022. Fundación La Caixa. Fecha de inicio-fin: 2022-2026. CSIC, Hospital Severo Ochoa y Hospital La Paz	María Luz García-García. Patricia Alonso López María Arroyas Sánchez Sara Ruiz González
Pediatría y Neonatología	Causative Link between respirAtory syncytial viRus and chronic lung diseases: Identifying Targets for therapY (CLARITY). 2022-2026 HORIZON-HLTH-2023-DISEASE-23. 2023/2027.	María Luz García-García. Patricia Alonso López María Arroyas Sánchez Sara Ruiz González
Pediatría y Neonatología	Nuevos biomarcadores para predecir respuesta al tratamiento y recaída en pacientes pediátricos con artritis idiopática juvenil: Torqueteno virus y proteínas S100. Financiación: Instituto de Salud Carlos III (ISCIII), Acción Estratégica en Salud 2021-2023. Convocatoria: Proyectos de I+D+I en Salud, 2024. Expediente: PI24/00746 Rol: Investigador colaborador (Investigadora principal: Teresa del Rosal Rabés) Duración: 24 meses.	Blanca Díaz-Delgado

Pediatría y Neonatología	Estudio de los virus respiratorios asociados a las infecciones pediátricas tras el uso de las medidas adoptadas para su control: ¿una nueva situación epidemiológica? Financiación: Instituto de Salud Carlos III (ISCIII), Acción Estratégica en Salud 2024-2027. Expediente: PI24CIII/00013. Hospital Severo Ochoa. Hospital La Paz. Laboratorio de Gripe y Virus Respiratorios. Centro Nacional de Microbiología. ISCIII. . Investigador principal: Inmaculada Casas Flecha. Fecha inicio: 2024. Fecha fin: 2027.	María Luz García-García, María Arroyas Sánchez, Sergio Quevedo Teruel, Sara Ruiz González, Patricia Alonso López.
Pediatría y Neonatología	Evaluación de la Efectividad de un sistema de vigilancia sobre las tasas de infección nosocomial en recién nacidos de muy bajo peso NeoKissEs. Financiación: Instituto de Salud Carlos III (ISCIII). Proyecto FIS - PI13/00587, FIS - PI 17/00565. IP: Daniel Blázquez	Iciar Olabarrieta
Pediatría y Neonatología	Caixa Research Health 2022. Application number: HR22-00380. Highly efficient technology for clean and safe air development of advanced air purifiers against air pollutants such as aerosols and viruses. IP: Miguel Ángel Bañares (CSIC); IP HUSO: María Luz García García. Entidad financiadora: Fundación La Caixa. Periodo de estudio: 2023-2026.	María Luz García-García, María Arroyas Sánchez, Patricia Alonso López.
Psiquiatría	Del encierro manicomial a los movimientos en primera persona. Experiencias, percepciones y reivindicaciones de los pacientes mentales en España (siglos XIX-XXI)	
Reumatología	LA ECOGRAFÍA MUSCULO-ESQUELETICA EN LA IDENTIFICACIÓN DE LA ARTRITIS PSORIÁSICA JUVENIL	Paz Collado ¹ , Natalia Palmou-Fontana ^{*2} , Pablo Mesa del Castillo ³ , Berta Paula Magallares López ⁴ , Inmaculada Calvo ⁵ , Gisela Díaz-Cordobes ⁶ , Estefania Moreno Ruzafa ⁷ , Martina Steiner ⁸ , Juan Carlos Lopez Robledillo ⁹
Reumatología	Influencia del género en la respuesta ecográfica al tratamiento en artritis reumatoide	María Alcalde, Paz Collado
Urgencias	Proyecto para la detección del VIH oculto promocionado por la Sociedad Española de Medicina de Urgencias y Emergencias	Irene Cabrera, Estrella Serrano, Esther Álvarez-Rodríguez
Urgencias	Evaluación de la efectividad de los tratamientos antivirales directos frente a la Covid-19 leve moderada en los Servicios de Urgencias Hospitalarios de España	Ana Benito, Esther Álvarez Rodríguez, Irene Cabrera Rodrigo, Julia Martínez Ibarreta, Rocío García-Gutiérrez Gómez, Pascual López Riquelme, Jesús Alejandro Sotomayor Contreras

Urgencias	Red de investigación SIESTA (Spanish Investigators on Emergency Situation TeAm) de la Sociedad Española de Medicina de Urgencias y Emergencias (SEMES)	Esther Álvarez-Rodríguez, Irene Cabrera Rodrigo, Raquel Torres Gárate, Rebeca González González, Teresa Agudo Villa, David Martín Crespo
Urgencias	Red de investigación del grupo de Insuficiencia Cardíaca de SEMES (ICA SEMES)	Esther Álvarez-Rodríguez, Raquel Torres Gárate, Pilar Paz Arias
Urgencias	Registro EDEN (Emergency Department and Elder Necessities), dentro de la red SIESTA (Spanish Investigators on Emergency Situation TeAm) de la Sociedad Española de Medicina de Urgencias y Emergencias (SEMES)	Ana Benito Blanco, Cristina Iglesias Frax, Julia Martínez-Ibarreta, Esther Álvarez-Rodríguez, Guillermo Villoria Almeida, Irene Cabrera Rodrigo, María José Hernández, Raquel Torres Gárate, Rebeca González González, Teresa Agudo Villa, Vanesa Abad Cuñado
Urgencias	Estudio HiKed: HyperKalemia in the Emergency Department	Esther Álvarez Rodríguez y Andrea Gallardo
Urgencias	Ensayo SENEKA: ensayo clínico aleatorizado, multicéntrico, abierto, de grupos paralelos, para definir la mejor estrategia para el tratamiento de la IC y la ERC en pacientes ancianos con o con alto riesgo de HK en España optimizando el uso de RAASI con SZC	Esther Álvarez Rodríguez
Urgencias	Estudio SILITOX: Spanish and Irish study of lithium toxicity and extracorporeal removal	Andrea Gallardo
Urgencias	Intoxicación por digoxina: Estudio prospectivo observacional	Andrea Gallardo
Urgencias	Proyecto FARM-URG: Estudio de prevalencia de acontecimientos adversos como motivo de asistencia a urgencias	María José Hernández

INNOVACIÓN

PROYECTOS DE INNOVACIÓN DEL SERVICIO DE APARATO DIGESTIVO

- Renovación torres y dotación completa en gastroscopios, duodenoscopios y colonoscopios.
- Renovación ecógrafo con elastografía y atenuación.
- Ablación con radiofrecuencia mediante endoscopia.

PROYECTO DE INNOVACIÓN DEL SERVICIO DE ANATOMÍA PATOLÓGICA

- Digitalización del Servicio.

PROYECTO DE INNOVACIÓN DEL SERVICIO DE ANÁLISIS CLÍNICOS

- Incorporación del laboratorio de bioquímica de urgencias (febrero 2023) a la cadena glp de abbott tras su implementación en el laboratorio en 2022. •
- Implantación de widerlab (sistema de gestión de la extracción de muestras), para disminuir posibles errores en la fase preanalítica, en el centro de especialidades maría ángeles lópez gómez (malg).
- Nuevos equipos ha-8180v para determinación de hemoglobina glicosilada incorporados a la cadena glp de abbott para conseguir mayor trazabilidad del proceso y agilizar la obtención de los resultados.
- Incorporación de un sistema automatizado para mejorar el control del tiempo y temperatura de las neveras en el transporte de muestras procedentes de los centros de salud. dirección de la tesis “valoración de índices séricos de hígado graso por disfunción metabólica (fib-4)” por la dra. Seijas.

PUBLICACIONES CIENTÍFICAS

La producción científica del Hospital Universitario Severo Ochoa durante el año 2024 refleja una consolidación de la actividad investigadora y una notable presencia en publicaciones de alto impacto.

Volumen total de publicaciones

En 2024 se han registrado un total de 231 contribuciones científicas, lo que supone un crecimiento significativo respecto a años previos. Esta producción se ha difundido en 124 revistas científicas diferentes, lo que da cuenta de la diversidad de líneas de trabajo y áreas de especialización desarrolladas en el hospital.

Distribución por tipo de publicación

La mayor parte de la producción corresponde a artículos originales (115), seguidos de revisiones (36), comunicaciones a congresos (38), cartas al editor (12) y otros tipos como estudios multicéntricos, casos clínicos o material editorial.

TIPO DE PUBLICACIONES	
Artículos	115
Artículos in Press	5
Cartas	12
Casos clínicos	3
Correcciones	2
Comunicaciones a Congresos	38
Estudios Multicéntricos	6
Estudios Observacionales	7
Material Editorial	4
Preprint	3
Revisiones	36
Total	231

(%Q1: cálculo incluye total Artículos, Revisiones, Cartas, Material Editorial y Guías Clínicas indexadas en JCR)

Indicadores bibliométricos

De las 231 publicaciones, 109 están indexadas en revistas con Factor de Impacto (FI). De ellas, 54 (49,54%) pertenecen al cuartil 1 (Q1) según el Journal Citation Reports, lo que indica una elevada calidad e impacto internacional de casi la mitad de la



producción con FI. Esta proporción es un indicador clave del posicionamiento científico del Hospital y está en línea con estándares de excelencia investigadora.

Además, si se consideran las revistas con Journal Citation Indicator (JCI), 48 publicaciones también se encuentran en el cuartil 1 (Q1) de este índice alternativo, lo que refuerza la consistencia del rendimiento científico en métricas distintas.

Evolución respecto a 2023

Se observa una tendencia creciente en la calidad de las publicaciones, con un mayor porcentaje de trabajos en revistas de alto impacto (Q1). También se observa una consolidación de la participación en congresos y de la producción de revisiones, lo cual apunta al desarrollo de conocimiento experto en áreas específicas.

Diversificación temática y colaborativa

La variedad de revistas y de formatos sugiere una diversificación temática de la investigación realizada, abarcando desde estudios clínicos y epidemiológicos hasta publicaciones más divulgativas o relacionadas con la innovación docente y la humanización del entorno hospitalario.

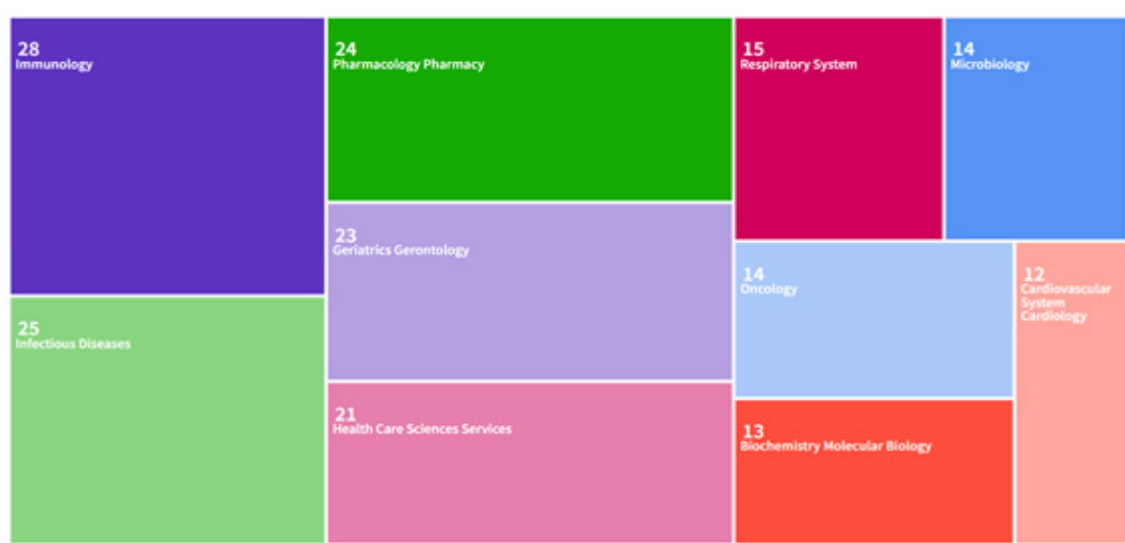

**Mapa de árbol de publicaciones científicas del Hospital Universitario Severo Ochoa indizada en Web of Science por áreas de investigación*

Cabe destacar también la participación en estudios multicéntricos y colaboraciones nacionales e internacionales, lo cual refleja un aumento en el trabajo en red y en la integración del hospital en consorcios científicos de mayor alcance.

PUBLICATION TITLE	Nº ARTÍCULOS	FI	Q-FI	JCI	Q-JCI	OPEN ACCESS
Acta colombiana de cuidado intensivo	1					
Acta obstetricia et gynecologica scandinavica	1	3,1	Q1	1.20	Q1	90.16%
Actas dermo-sifiliograficas	14	2.8	Q2	0.55	Q3	78.95%
Actas urologicas espanolas	4	1.2	Q3	0.46	Q3	3.69%
Age and ageing	1	7.1	Q1	1.34	Q1	56.21%
Aging & mental health	1	2.4	Q2	0.73	Q2	29.39%
Allergy	4	12	Q1	2.1	Q1	60.22%
American journal of dermatopathology	1	1.0	q4	0.41	q3	2.23%
American journal of perinatology	1	1.2	Q3	0.62	Q3	5.31%
Andes pediatria	1	0.5	Q4	0.20	Q4	94.51%
Angiologia	1	0.2	Q4	0.02	Q4	95.10%
Annals of the rheumatic diseases	12	20.6	Q1	5.09	Q1	44.22%
Annals of thoracic surgery	1	3.9	q1	1.50	Q1	5.83%
Archives of gerontology and geriatrics	1	3.8	Q2	0.91	Q2	26.24%
Archivos de bronconeumologia	1	9.2	Q1	1.56	Q1	22.30%
Archivos de la sociedad española de oftalmología	2					
Arthritis & rheumatology	9	10.9	Q1	3.16	Q1	45.02%
Australasian emergency care	1	1.9	Q2	1.06	Q1	27.46%
Biochemical pharmacology	1	5.6	Q1	1.30	Q1	20.45%
Biomedicine & pharmacotherapy	1	7.5	Q1	1.62	Q1	98.42
Blood	1	23.1	Q1	3.65	Q1	35.93%
Bmc infectious diseases	1	3.0	Q2	0.85	Q2	99.85
BMC medicine	1	8.3	Q1	2.16	Q1	99.74%
Brain	1	11.7	Q1	3.38	Q1	55.65%
Cancer research	1	16.6	Q1	2.34	Q1	36.69%
Cancers	2	4.4	Q2	0.86	Q2	99.96%
Cardiology journal	1	1.9	Q3	0.64	Q2	97.59%
Clinical & experimental allergy	1	5.2	Q1	0.97	Q1	51.82%
Clinical & translational oncology	1	2.5	Q3	0.57	Q3	21.67%
Clinical microbiology and infection	1	8.5	Q1	2.35	Q1	36.28%
Conocimiento enfermero	1					
Current allergy and asthma reports	1	4.6	Q2	0.73	Q2	27.52%
Dermatology online journal	1					
Diagnostic microbiology and infectious disease	1	1.8	Q3	0.55	Q3	25.77%
Disability and rehabilitation	1	2.0	Q2	0.86	Q2	35.90%
EJC Skin cáncer	1					
Emergencias	7	6.3	Q1	1.64	Q1	0.00%
Endocrine practice	1	4.6	Q1	0.93	Q2	17.27%
Endocrinología,diabetes y Nutrición	4	1.8	Q4	0.38	Q4	4.82%

PUBLICATION TITLE	Nº ARTÍCULOS	FI	Q-FI	JCI	Q-JCI	OPEN ACCESS
Endocrinology diabetes & metabolism	1	2.6	Q3	0.60	Q3	79.12%
Endoscopy	3	12.8	Q1	3.23	Q1	20.58%
Enfermedades infecciosas y microbiología clínica	7	2.5	Q2	0.56	Q3	10.05%
Environmental sciences europe	1	6.0	Q1	1.04	Q1	100.00%
ESMO Open	1	8.3	Q1	1.52	Q1	85.71%
EuroIntervention	1	9.5	Q1	2.26	Q1	0.00%
European geriatric medicine	5	3.6	Q2	0.83	Q2	39.15%
European heart journal	4	35.6	Q1	8.02	Q1	48.73%
European heart journal acute cardiovascular care	4	4.6	Q1	1.12	Q1	27.43%
European Journal of Clinical Microbiology & Infectious Diseases	2	3.0	Q2	0.82	Q2	37.46%
European journal of dermatology : EJD	1	1.5	Q3	0.49	Q3	6.19%
European Journal of hospital pharmacy	3	1.5	Q4	0.43	Q4	14.44%
European journal of neurology	1	3.09	Q1	1.23	Q1	69.37%
European journal of pediatrics	1	2.6	Q1	1.35	Q1	42.68%
Frontiers in aging neuroscience	1	4.5	Q1	1.00	Q2	99.58%
Frontiers in endocrinology	4	4.6	Q1	0.94	Q2	99.31%
Frontiers in immunology	1	5.9	Q1	1.02	Q1	99.39%
Frontiers in medicine	1	3.0	Q1	0.82	Q1	99.25%
Frontiers in pharmacology	1	4.8	Q1	1.12	Q1	99.47%
Frontiers in veterinary science	1	2.9	Q1	1.28	Q1	99.32%
Genes	1	2.8	Q2	0.74	Q2	99.98%
Geriatrics (basel, switzerland)	1	2.1	Q3	0.55	Q3	100.00%
Gerontology	1	3.0	Q3	0.77	Q3	32.57%
Healthcare (basel, switzerland)	1	2.7	Q2	0.95	Q2	99.98%
Helicobacter	1	4.3	Q1	0.93	Q1	20.39%
Hellenic journal of cardiology	1	3.0	Q2	0.67	Q2	100.00%
Hipertension y riesgo vascular	1	1.3	Q3	0.26	Q4	6.33%
Hispanic health care international	1	1.1	Q4	0.37	Q4	6.25%
História ciências saúde-manguinhos	2	0.3	Q4	0.28	Q3	97.13%
IEEE Journal of biomedical and health informatics	1	6.8	Q1	1.84	Q1	10.98%
Immunology and cell biology	1	3.0	Q3	0.50	Q3	50.00%
Internal and emergency medicine	2	3.8	Q1	0.87	Q1	33.67
International journal of clinical and experimental medical sciences	1					
International journal of gastronomy and food science	1	3.6	Q2	0.73	Q2	23.86%
International journal of mental health and addiction	1	2.5	Q2	1.01	Q2	36.57%

PUBLICATION TITLE	Nº ARTÍCULOS	FI	Q-FI	JCI	Q-JCI	OPEN ACCESS
International journal of tuberculosis and lung disease	1	3.1	Q2	0.73	Q2	10.66%
Jacc. Case reports	1					
JMIR Public health and surveillance	1	3.9	Q1	1.34	Q1	98.90%
Journal of allergy and clinical immunology In practice	1	6.6	Q1	1.44	Q1	23.35%
Journal of antimicrobial chemotherapy	1	3.6	Q2	1.04	Q1	35.36%
Journal of asthma	1	1.3	Q3	0.39	Q3	12.72%
Journal of clinical oncology	1	41.9	Q1	6.68	Q1	27.29%
Journal of Crohn's and colitis	1	8.7	Q1	1.68	Q1	36.02%
Journal of headache and pain	1	7.9	Q1	1.99	Q1	99.81%
Journal of investigational allergology & clinical immunology	1	4.8	Q1	0.80	Q2	96.80%
Journal of palliative medicine	1	2.1	Q3	0.65	Q3	3.32%
Journal of pediatric endocrinology and metabolism	1	1.0	Q3	0.44	Q3	7.17%
Journal of pediatric gastroenterology and nutrition	2	2.6	Q1	0.86	Q2	18.87%
Journal of the european academy of dermatology and venereology	1	8.0	Q1	2.18	Q1	48.75%
Life-basel	1	3.4	Q1	0.75	Q2	100.00%
Lletres asturianas	1					
Lung cancer (Amsterdam, Netherlands)	1	4.4	Q1	1.10	Q1	36.74%
Medicina clinica	2	2.1	Q2	0.56	Q2	10.80%
Medicina de familia. Semergen	1	0.9	Q4	0.34	Q4	1.88%
Medicina intensiva	1	3.1	Q2	0.53	Q3	6.75%
Medicina y ética	1					
Methods in molecular biology	1					
Microbiology spectrum	1	3.8	Q2	0.99	Q2	88.87%
Multiple sclerosis and related disorders	1	2.9	Q2	0.88	Q2	18.10%
Mycoses	2	3.1	Q2	1.32	Q1	25.91%
Nephrology dialysis transplantation	1	5.6	Q1	1.86	Q1	35.77%
Neurologia	2	3.1	Q2	0.81	Q2	98.71%
Neurological sciences	1	2.4	Q3	0.64	Q3	25.38%
Open forum infectious diseases	3	3.8	Q1	0.80	Q2	96.12%
Open respiratory archives	3					
Pediatric allergy and immunology	2	4.5	Q1	1.20	Q1	42.69%
Pharmacoepidemiology and drug safety	1	2.4	Q2	0.62	Q3	41.31%
Reumatología clínica	12	1.3	Q4	0.36	Q3	5.33%
Reviews in cardiovascular medicine	1	1.3	Q3	0.32	Q4	99.35%
Revista de patología respiratoria	2					
Revista electrónica anestesiología	1					

PUBLICATION TITLE	Nº ARTÍCULOS	FI	Q-FI	JCI	Q-JCI	OPEN ACCESS
Revista española de enfermedades digestivas	2	4.0	Q1	0.37	Q3	96.08%
Revista española de geriatría y gerontología	3					
Revista española de salud publica	1	0.8	Q4	0.14	Q4	0.00%
Revista española de cardiología	1	4.9	Q1	2.10	Q1	10.00%
Revista española de enfermedades digestivas	1	4.0	Q1	0.37	Q3	96.08%
Revista española de urgencias y emergencias	4					
Rheumatology (oxford, england)	2	4.4	Q1	1.23	Q1	31.82%
Scientific reports	2	3.9	Q1	1.07	Q1	99.69%
Seminars in arthritis and rheumatism	1	4.4	Q1	1.22	Q1	31.94%
Th open	1	1.8	Q3	0.41	Q3	100.00%
Therapeutic advances in drug safety	1	3.4	Q2	0.73	Q2	97.06%
United european gastroenterology journal	2	6.7	Q1	1.16	Q1	88.04%
Viruses-basel	1	3.5	Q2	0.87	Q2	99.99%
World journal of gastrointestinal endoscopy	3	1.8	Q3	0.33	Q4	96.53%
TOTAL de artículos publicados	231					

**Fuentes utilizadas: Dimensions, Embase, OpenAlex, Pubmed, Wos of Science*



BIBLIOTECA EN CIENCIAS DE LA SALUD

La Biblioteca del Hospital Universitario Severo Ochoa ha mantenido a lo largo de 2024 su papel fundamental como servicio de apoyo a la actividad asistencial, docente e investigadora del centro, y como motor de dinamización cultural, emocional y científica. Su compromiso con los Objetivos de Desarrollo Sostenible (ODS) de la Agenda 2030 se ha reflejado tanto en sus servicios como en las actividades desarrolladas.

Durante el año 2024, la Biblioteca ha impulsado diversas actividades vinculadas a conmemoraciones nacionales e internacionales, consolidándose como un espacio de encuentro para la cultura, la ciencia y el bienestar emocional, tal como aparece reflejado de forma exhaustiva en la sección Días Mundiales/Nacionales

Entre sus medidas destacan:

SERVICIOS BIBLIOTECARIOS	2024	2023	VARIACIÓN RELATIVA (%)
Peticiones de documentos tramitadas	1.383	1.294	+6,9%
Búsquedas bibliográficas	41	56	-26,8%
Asesoría científica (consultas a demanda)	26	28	-7,1%
Tiempo asesoría científica (horas)	26,25 h	32 h	-18%
Actividades formativas impartidas	22	33	-33,3%
Asistentes a actividades formativas	656	1.394	-52,9%
Usuarios presenciales	2.529	2.676	-5,5%
Consultas telefónicas	524	612	-14,4%
Consultas electrónicas	1.627	1.664	-2,2%
Visitas virtuales web Biblioteca	36.328	42.658	-14,8%
Visitas al catálogo de recursos (OPAC)	13.080	15.133	-13,6%

La Biblioteca también ha producido 5 infografías para pacientes y profesionales sanitarios, ha ampliado su catálogo (+21 títulos) y actualizado 14 veces su web. La comunidad bibliotecaria cuenta con 1.039 usuarios habilitados, se han tramitado 68 nuevas claves de acceso, dispone de 23 puestos de lectura, en 153 m² de superficie y WiFi en sala. Todas sus instalaciones son accesibles para personas con movilidad reducida. La Biblioteca cuenta con recursos físicos y digitales en constante crecimiento, proporcionando acceso a más de 12.000 fondos entre bases de datos, revistas científicas en papel y electrónicas, libros en papel y electrónicos, así como plataformas y herramientas para el diagnóstico en diferentes formatos.

Todos los recursos se encuentran accesibles a través de la web del Hospital, de la BiblioWeb (página web de Biblioteca en la intranet del hospital), del OPAC o Catálogo Automatizado accesible a través de internet y del blog MuCHaBiBLiO;

<https://bibliotecahso.wixsite.com/muchabiblioblog>. Una parte importante de los fondos se encuentran en formatos accesibles parcialmente (audiolibros).

RECURSOS ACCESIBLES	NÚMERO
Revistas en papel propias de ciencias de la salud	493
Revistas-e propias de ciencias de la salud	56
Revistas-e con acceso por BV de ciencias de la salud	5327
Libros en papel propios de ciencias de la salud	4787
Libros-e con acceso por BV de ciencias de la salud	1554
Plataformas de suscripción propia de ayuda al diagnóstico	5
UpToDate (entradas)	10003
Bases de datos de suscripción propia	1
Fondos con formatos accesibles parcialmente (audiolibros)	Sí

ASESORÍA A LA INVESTIGACIÓN (consultas personalizadas a demanda)	
Nº de solicitudes realizadas	26
Tiempo total empleado	26'25 horas
ATENCIÓN USUARIOS * (contabilizado diariamente)	
Nº de Usuarios Presenciales	2.529
Nº de Consultas Telefónicas	524
Nº de Consultas Electrónicas	1627
Nº de Visitas Virtuales (BiblioWeb+OPAC+blog+apps+RRSS)	34177
TOTAL	38.857
BÚSQUEDAS BIBLIOGRÁFICAS	
Nº de solicitudes de búsqueda realizadas	41
Tiempo empleado en la realización	51 horas
Tiempo medio de realización por cada búsqueda	1:24 min
Promedio de fuentes utilizadas/solicitud	2'44
CIRCULACIÓN Y PRÉSTAMO	
Total de solicitudes de préstamos domiciliarios e interbibliotecarios	40
Total usos de libros electrónicos	4.274

EXTENSIÓN BIBLIOTECARIA

Día de la Biblioteca	BiblioJuegos. Campaña de recogida de juegos de mesa para pacientes
Día del Libro	Relatos que curan para pacientes ingresados Lectura para pacientes en el Hospital de Día Pirámides literarias para comunidad bibliotecaria XIII Entre Puntos y Letras
Exposiciones	Científicas que me inspiran
Felicitación Fin de año	Científicas que me inspiran
Semana de la Salud de Leganés	Leganés, ciudad de salud. Ruta que recorre las calles y los edificios históricos y sanitarios de Leganés
Programa que acerca el sistema educativo al mundo laboral	Visita Alumnos 4º ESO

FORMACIÓN DE USUARIOS

Nº de cursos impartidos en el hospital (acreditados y sin acreditar)	16
Nº de sesiones (general y servicios)	4
Nº de actividades de gamificación (Escape Room)	2
Nº de asistentes a cursos impartidos	592
Nº de asistentes a sesiones	387
Nº de asistentes a actividades de gamificación	64

SERVICIO DE OBTENCIÓN DEL DOCUMENTO

Nº total de peticiones tramitadas	1.383
Nº total de peticiones rechazadas	154
Nº de peticiones internas	1038
Nº de peticiones externas	345
Nº de peticiones suministradas directamente	399
Tiempos de respuesta en peticiones propias y ajenas de resolución interna	89'47% en <24 h.

PRODUCCIÓN CIENTÍFICA PERSONAL BIBLIOTECA

- Martínez-Hervás I. Ponencia Citas, referencias, bibliografía y gestores ¿qué son y para qué sirven? En: Jornada de Investigación para Médicos Jóvenes. 19 de Febrero. Madrid: Ilustre Colegio de Médicos de Madrid. 2024. Disponible en: <https://www.icomem.es/formacion/3/Formacion-Medica->



Continuada/696/Jornada-Presencial-de-Investigacion-para-Medicos-Jovenes.

- Sobrido M, Trigueros-Terrés R, Vivas-Jiménez M, Alonso-Martín M-L, Campos-Asensio C, Estrada-Lorenzo J-M, Medino-Muñoz J, Guitérrez-Couto U, Pinín-Osorio C, González-Cantalejo M, Rebollo-Rodríguez MJ, Díaz-Ruiz MP, Martínez-Hervás I, Calvo-Ferrer A, Sánchez-Ardilla C, Rodríguez-Otero C. Póster Health Sciences Information Professionals in Spain: Strengthening Collaboration. En: 19th EAHIL Conference, 12-14 June 2024, Riga. Latvia. 2024. Disponible en: Zenodo; doi: 10.5281/zenodo.12604892.

Contribución a la Agenda 2030: Biblioteca y ODS

ODS	DESCRIPCIÓN	ACTIVIDAD RELACIONADA
3	Salud y bienestar	Acceso a la información y documentación científicas, Acceso a la evidencia científica, Lectura para pacientes: <i>Relatos que curan</i> , Juegos terapéuticos: BiblioJuegos, InfoPacientes
4	Educación de calidad	Formación pregrado y postgrado, acceso a información científica, exposiciones temáticas, InfoPacientes
5	Igualdad de género	Exposición <i>Científicas que me inspiran</i> , visibilización de mujeres científicas
10	Reducción de desigualdades	Actividades inclusivas dirigidas a pacientes y ciudadanía en general
12	Producción y consumo responsables	Campaña de reutilización de material lúdico y didáctico: BiblioJuegos
13	Acción por el clima	Sostenibilidad aplicada a actividades de préstamo y extensión cultural
17	Alianzas para lograr los objetivos	Colaboración con CSIC, colaboración con el Ayuntamiento de Leganés (Archivo Municipal, Concejalía de Salud, Concejalía de cultura y Red de Bibliotecas de Leganés) y fundaciones

La Biblioteca del Hospital Universitario Severo Ochoa reafirma así su compromiso con la consecución de la Agenda 2030, integrando la sostenibilidad, el acceso equitativo a la información y el bienestar de las personas como ejes estratégicos de su actividad.

Extensión bibliotecaria como estrategia de visibilidad, impacto social y marketing bibliotecario. Se refuerza el papel como espacio abierto, inclusivo y comprometido con la sociedad de la Biblioteca mediante actividades de extensión bibliotecaria, que trascienden sus funciones tradicionales. Acciones como la exposición *Científicas que me inspiran*, la campaña *Relatos que curan*, la lectura para pacientes en el Hospital de Día o la iniciativa BiblioJuegos han contribuido no solo a mejorar la experiencia hospitalaria, sino también a ampliar el alcance social de la Biblioteca, proyectando su imagen como agente cultural, educativo y emocional.

Estas iniciativas constituyen, al mismo tiempo, una estrategia efectiva de marketing bibliotecario, al aumentar la visibilidad del servicio, generar vínculos emocionales con la comunidad bibliotecaria y fortalecer su identidad como parte activa de la comunidad hospitalaria y del tejido social de Leganés. Especial mención merece la participación en la Semana de la Salud de Leganés, con la propuesta Leganés, ciudad de salud, que saca literalmente la biblioteca a la calle, conectándola con su entorno urbano e histórico, y reafirmando su compromiso con una ciudadanía informada, participativa y saludable.

En definitiva, la Biblioteca ha logrado posicionarse como un nodo cultural y científico de valor añadido, alineado con las políticas de humanización del sistema sanitario y con los principios de la Agenda 2030.

Conclusiones

- El crecimiento en las peticiones de documentos indica que la Biblioteca sigue siendo un recurso esencial para el acceso a la información científica.
- Disminuyen las actividades formativas posiblemente por problemas de sustitución de personal.
- La atención al usuario permanece sólida, aunque con leves descensos, posiblemente vinculados a cambios en los hábitos de consulta.
- La bajada de tráfico web y uso del catálogo podría compensarse con nuevas campañas de visibilidad.

Celebración de Días Nacionales – Mundiales

- 8 de Marzo: TU BIBLIO expone

El Día Internacional de la Mujer conmemora la reivindicación de las mujeres por su participación en la sociedad y por su desarrollo íntegro como personas en igualdad, tomando conciencia sobre la importancia de su empoderamiento en todos los ámbitos, protegiendo sus derechos y garantizando que puedan alcanzar todo su potencial. La Biblioteca del Hospital Universitario Severo Ochoa se sumó a la celebración centrándose en los logros de las mujeres en ciencia y tecnología, con presencia todavía minoritaria en algunas de sus disciplinas.

Este fue el motivo por el que inauguramos la exposición CIENTÍFICAS QUE ME INSPIRAN del Instituto de Ciencia de Materiales del Consejo Superior de Investigaciones Científicas de Madrid, gracias al préstamo del equipo de investigación que realizó los pósteres, compuesto por Silvia Gallego Queipo, Clara Sanjuan, Eduardo Hernández, Miguel Cambor, Leni Bascones e Iñigo Bretos.



CIENTÍFICAS QUE ME INSPIRAN fue instalada en la Sala de Lectura de la Biblioteca durante el mes de marzo, visibilizando así el papel de las mujeres en la ciencia al presentar 11 ejemplos de científicas de diferentes áreas que son una inspiración por su contribución y su tenacidad en sus respectivos trabajos.

Con esta actividad la Biblioteca promocionó los Objetivos de Desarrollo Sostenible 3, 4, 5 y 17 de la Agenda 2030

- Día del Libro: Promoción de la lectura, escritura y creatividad

“Desde los albores del tiempo recordado, los seres humanos sentimos el ímpetu irresistible de urdir relatos” El infinito en un junco

Con motivo de la celebración del Día del Libro 2024, la Biblioteca del Hospital Universitario Severo Ochoa convocó el XIII Entre Puntos y Letras, certamen de relatos breves, cuyo objetivo es fomentar la escritura y la lectura entre sus trabajadores y el alumnado de 4º, 5º y 6º del Grado de Medicina de la Universidad Alfonso X el Sabio y hacer visible el vínculo entre la lectura, la escritura y el bienestar de la comunidad.

En 2024 se cumplieron cinco años de la publicación de un libro especial, un ensayo sobre la historia de los libros que recibió el Premio Nacional de Ensayo al año de su publicación: “El infinito en un junco”. La Biblioteca del Hospital Universitario Severo Ochoa dedicó a este libro la nueva edición del certamen literario y, por supuesto, a su autora, Irene Vallejo Moreu, por transmitir de una forma tan brillante, sugerente y amena un relato de un viaje en el tiempo que comienza con la transformación de un junco en un papiro y que nos descubre el paso de la oralidad a la escritura, conduciéndonos por la historia del libro desde su invención hasta la actualidad, pasando por todos los formatos conocidos.



Se presentaron 29 relatos y se entregaron 6 premios patrocinados por la librería La Libre de Barrio, la Fundación Alonso Quijano y la Concejalía de Cultura, Educación e Infancia del Ayuntamiento de Leganés.

Además, con el objetivo de promover la lectura en el Hospital entre todos los profesionales, un año más la Biblioteca envió un fragmento literario a través del correo institucional y regaló una “pirámide literaria”, detalle creado por el personal bibliotecario, a todas las personas que se acercaron a sus instalaciones y contaba qué libro estaba leyendo, fomentando entre la comunidad bibliotecaria otra manera de relacionarse.

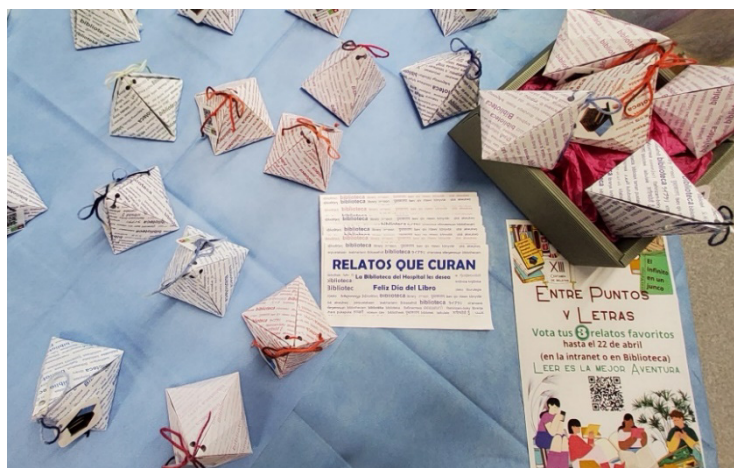

Por último, en este día tan señalado, no podíamos olvidarnos de nuestros pacientes y por ellos programamos dos actividades:

- En colaboración con el equipo de Mediterránea de Catering, la Biblioteca del Hospital celebró el Día del Libro distribuyendo “Relatos que curan” entre los pacientes ingresados, colaborando con esta acción en la humanización del sistema sanitario.

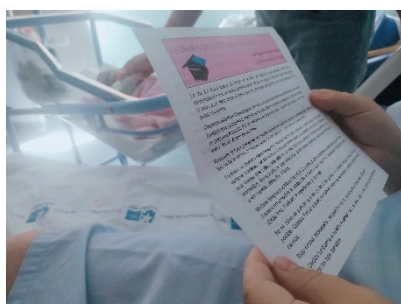

- y, en colaboración con la Red de Bibliotecas Municipales de Leganés y su equipo de animación, la Biblioteca organizó una lectura para los pacientes del Hospital de Día. El texto elegido fue "La fraga de Cecebre" de Wenceslao Fernández Flórez.



Con estas actividades la Biblioteca promocionó los Objetivos de Desarrollo Sostenible 3, 4, 5, 10 y 17 de la Agenda 2030.

- Día de la Biblioteca: Promoción del bienestar emocional y la sostenibilidad a través del juego

Con motivo de la celebración del Día de las Bibliotecas el 24 de octubre de 2024, y bajo el lema propuesto para este año, "Por un futuro sostenible", la Biblioteca del Hospital Universitario se sumó a esta conmemoración organizando una actividad especial que aunara sostenibilidad y bienestar emocional, en coherencia con los Objetivos de Desarrollo Sostenible (ODS) de la Agenda 2030.

Conscientes del impacto positivo del ocio terapéutico y el entretenimiento en la salud emocional de pacientes y acompañantes, y alineando esta premisa con los principios de reutilización y consumo responsable, se promovió la creación de un banco de juegos de mesa a partir de donaciones voluntarias del personal del centro.

Bajo lemas como "¡Con los juegos que no juegas, juegan otros!", se difundió la iniciativa mediante cartelería por las distintas áreas del hospital, así como a través de las redes sociales de la Biblioteca, donde se utilizaron etiquetas como #Recicla, #Reutiliza, #Reduce, #BiblioJuegos y #PorUnFuturoSostenible, fomentando la participación activa de la comunidad hospitalaria.



Gracias a esta campaña, se logró reunir un total de 87 juegos de mesa, que abarcan desde juegos clásicos como dominó, parchís, ajedrez o cartas, hasta otros más recientes como Trivial, ¿Quién soy?, Laberinto del Minotauro o Scattergories. El inventario resultante incluye juegos en diversos formatos (cartón, madera, plástico), y ha sido incorporado a los recursos de la Biblioteca para en un futuro inmediato prestarlos a pacientes y acompañantes, con el objetivo de fomentar el entretenimiento, la socialización y el bienestar emocional durante la estancia hospitalaria.

Esta actividad representa una acción significativa dentro de la estrategia de humanización y sostenibilidad del Hospital, consolidando a la Biblioteca como un agente dinamizador del entorno hospitalario y comprometido con la salud integral de las personas.

Con esta actividad la Biblioteca promocionó los Objetivos de Desarrollo Sostenible 3, 4, 12 y 13 de la Agenda 2030.



Sostenibilidad y Gestión económica

Gestión Económica
Farmacia

8

8. SOSTENIBILIDAD Y GESTIÓN ECONÓMICA

GESTIÓN ECONÓMICA

Obligaciones Reconocidas

	2023	2024
GASTOS DE PERSONAL*	108.639.416	112.849.166
GASTOS CORRIENTES EN BIENES Y SERVICIOS	62.689.595	88.879.832
INVERSIONES REALES	3.528.542	4.024.615
ACTIVOS FINANCIEROS	15.945	7.796
TOTAL	174.873.497	205.761.410

*(No se incluyen las obligaciones referidas a Formación de Personal Sanitario, recogidas en el programa 312F)
Fuente: Dirección General de Gestión Económico-Financiera.



FARMACIA

COMPRAS	AÑO 2024	% INC 2024/2023
Total adquisiciones directas	33.656.941	9,59%
INMUNOSUPRESORES	7.415.587	3,94%
ONCOLOGICOS ANTICUERPOS MONOCLONALES	5.057.919	36,53%
ONCOLOGICOS INH. PROTEINKINASA	3.823.976	3,97%
ANTIVIRALES	3.599.475	5,50%
RESTO DE PRODUCTOS	1.934.780	32,13%

Fuente: Dirección General de Gestión Económico-Financiera

Indicadores Farmacoterapéuticos

INDICADORES DE UTILIZACIÓN DE MEDICAMENTOS	
Coste tratamiento por paciente adulto VIH	5.185 €
Coste tratamiento por paciente EM (AMB Y EXT)	7.344 €
Coste tratamiento biológico y dirigido por paciente en AR y ARIJ	3.551 €
Coste tratamiento biológico por paciente ESART	2.821 €
Coste tratamiento biológico y dirigido por paciente ARPS	3.809 €
Coste tratamiento biológico y dirigido por paciente PSO	5.564 €
Coste tratamiento biológico por paciente EII	7.634 €
Coste tratamiento biológico por paciente AGNC	7.672 €

EM: esclerosis múltiple; AR: artritis reumatoide; ARIJ: artritis reumatoide idiopática juvenil; ARPS: Artritis psoriásica; PSO: psoriasis; ESART: espondiloartropatías; EII: enfermedad inflamatoria intestinal; AGNC: asma grave no controlada.

Fuente: Dirección General de Gestión Económico-Financiera





Otras actividades del hospital

Destacados del Año

9

9. OTRAS ACTIVIDADES DEL HOSPITAL

DESTACADOS DEL AÑO

MEDIOAMBIENTE

El Hospital Severo Ochoa inicia un proyecto de 'EcoRetos' mensuales para concienciar en medioambiente y sostenibilidad



El Hospital Universitario Severo Ochoa ha puesto en marcha el proyecto '12 Meses, 12 EcoRetos', que consiste en lanzar una iniciativa cada mes con propuestas para la mejora del medioambiente y acciones relacionadas con la sostenibilidad y eficiencia energética. Este centro sanitario público de la Comunidad de Madrid, situado en Leganés, lleva a cabo esta actividad con el objetivo no sólo de reducir el impacto de la huella de carbono que genera el hospital, sino también de concienciar de manera positiva en la práctica de un consumo más sostenible y optimizado de los recursos.

ANÁLISIS CLÍNICOS Y BIOQUÍMICA

Bioquímica del Hospital Severo Ochoa explica la importancia de un análisis exhaustivo de orina para descartar o detectar patologías



El Hospital Universitario Severo Ochoa, centro público sanitario de la Comunidad de Madrid, ha organizado la XLIV Jornada de Formación Interhospitalaria del Laboratorio Clínico, centrada en el estudio de la orina para el abordaje integral del paciente y en colaboración con la Asociación Española de Biopatología Médica-Medicina del Laboratorio (AEBM-ML).

VISITA DEL ALCALDE DE LEGANÉS

El Hospital Severo Ochoa recibe la visita del alcalde de Leganés para conocer el funcionamiento de las placas fotovoltaicas



El Hospital Universitario Severo Ochoa ha recibido la visita del alcalde de Leganés, Miguel Ángel Recuenco, interesado por conocer el funcionamiento de las 3.197 placas fotovoltaicas que en 2022 comenzaron a generar autoconsumo en este centro sanitario público de la Comunidad de Madrid. La instalación de los paneles, la más grande de un hospital en España ubicada en su cubierta, permite abastecer el 26% de la energía que se consume.

DÍA MUNDIAL DE LOS DEFECTOS CONGÉNITOS

El Hospital Severo Ochoa ha tratado a más de 500 recién nacidos con defectos congénitos de 43.000 nacimientos



El Hospital Universitario Severo Ochoa, se ha sumado al Día Mundial de los Defectos Congénitos, que se conmemora el 3 de marzo. El Servicio de Pediatría y Neonatología, a través de su participación con el Estudio Colaborativo Español de Malformaciones Congénitas (ECEMC), ha diagnosticado y tratado a más de 500 recién nacidos con defectos congénitos de los 43.000 nacimientos que ha habido en este hospital desde 1998 hasta la actualidad.

4ºESO+EMPRESA CON 65 ALUMNOS Y 22 CENTRO DOCENTES

El Hospital Severo Ochoa acoge a 65 alumnos de 22 centros educativos de cuarto de la ESO para motivarse por su futuro profesional



El Hospital Universitario Severo Ochoa ha recibido durante los días 18, 19, 20 y 21 de marzo a 65 alumnos pertenecientes a 22 centros educativos públicos de diferentes localidades de la región. Esta actividad forma parte del programa educativo de la Comunidad de Madrid dirigido a estudiantes que cursan cuarto curso de la Educación Secundaria Obligatoria (ESO). Su finalidad es acercar, de forma voluntaria, el sistema educativo y el mundo laboral.

FARMACIAS ROBOTIZADAS

La Comunidad de Madrid moderniza los servicios de farmacia de 26 hospitales públicos con tecnología de vanguardia



La Comunidad de Madrid ha modernizado los servicios de farmacia de 26 hospitales públicos de la región mediante la incorporación de tecnología de vanguardia en forma de robots de dispensación, almacenes automatizados, sistemas de dosificación para la preparación de fármacos y reenvasadoras para su acondicionamiento en dosis unitarias. Estas innovaciones suponen una transformación integral de los procesos logísticos y asistenciales implicados en este ámbito de la asistencia. Esta actualización de la organización y funcionamiento de las farmacias hospitalarias se ha llevado a cabo también en otros centros públicos de la región: Gregorio Marañón, Ramón y Cajal, La Paz, 12 de Octubre, Clínico San Carlos, La Princesa, Niño Jesús, Cruz Roja e Infanta Leonor, todos ellos en la capital; así como Puerta de Hierro Majadahonda, Príncipe de Asturias (Alcalá de Henares), Getafe, Alcorcón, Fuenlabrada, Móstoles, Severo Ochoa y José Germain (Leganés), Infanta Cristina (Parla), Infanta Sofía (San Sebastián de los Reyes), Henares (Coslada), Tajo (Aranjuez), Sureste (Arganda del Rey), La

Fuenfría (Cercedilla), Guadarrama, y Virgen de la Poveda (Villa del Prado), además del citado de El Escorial.

MAGIA SOLIDARIA PARA PACIENTES

El Hospital Severo Ochoa retoma su colaboración con los magos de la Fundación Abracadabra



El Hospital Universitario Severo Ochoa, centro público de la Comunidad de Madrid situado en Leganés, ha retomado la actividad con la Fundación Abracadabra, cuya colaboración comenzó en 2016 y tuvo que interrumpirse a causa de la pandemia de COVID. Cuatro años después, los magos solidarios de Abracadabra vuelven al hospital, los primeros miércoles de cada mes, para actuar ante pacientes pediátricos, así como adultos y mayores en Hospital de Día y Diálisis.

DÍA DEL LIBRO CON CERTAMEN DE RELATOS BREVES

El Hospital Severo Ochoa celebra el Día del Libro con relatos breves escritos por profesionales y universitarios



El Hospital Universitario Severo Ochoa, centro público sanitario de la Comunidad de Madrid, ha celebrado el Día del Libro, cuya fecha se conmemora el 23 de abril, con el XIII Certamen de relatos breves 'Entre puntos y letras'. Esta propuesta literaria surge de la creatividad e inspiración de la Biblioteca de este hospital público de Leganés y de la participación de profesionales y alumnado de la Universidad Alfonso X El Sabio, que debían comenzar un relato de 25 líneas como máximo motivados en la frase de un libro de entre las tres que podían escoger.

JORNADA CARDIORED1

El Hospital Príncipe de Asturias acoge la IV Jornada de CardioRed1 para personalizar los cuidados cardiovasculares desde Atención Primaria

El Hospital Universitario Príncipe de Asturias (HUPA), situado en Alcalá de Henares y perteneciente a la red pública de la Comunidad de Madrid, ha organizado la IV Jornada del proyecto 'CardioRed1' enfocada en cómo personalizar el cuidado del paciente cardiovascular desde Atención Primaria. La jornada se ha llevado a cabo en colaboración con los hospitales del proyecto, Clínico San Carlos, Severo Ochoa de Leganés y Fuenlabrada, así como con la Dirección Asistencial Este de Atención Primaria.

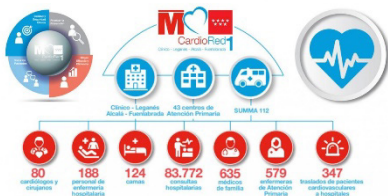

EJERCICIO FÍSICO CON PACIENTES DE CÁNCER DE MAMA

El Hospital Severo Ochoa promueve la calidad de vida en personas con cáncer de mama a través del ejercicio físico

El Hospital Universitario Severo Ochoa, centro público de la Comunidad de Madrid, ha organizado un taller donde expertos en oncología médica y ejercicio físico han destacado los beneficios de éste para mejorar la calidad de vida en personas con cáncer de mama. Además, más de cien pacientes oncológicos de mama, de los que uno ha sido un varón, han hecho ejercicio en el Estadio Municipal Butarque de Leganés, con el apoyo también del Club Deportivo Leganés y la colaboración de la compañía Novartis.



MEJORA DE LA ATENCIÓN DE PACIENTES MAYORES Y FRÁGILES

El Hospital Severo Ochoa adapta y mejora la atención a pacientes mayores y frágiles en Urgencias en el marco de la acreditación GEDA

El Servicio de Urgencias del Hospital Universitario Severo Ochoa, centro público de la Comunidad de Madrid, ha adaptado y mejorado la atención a pacientes mayores y con fragilidad en el marco de la acreditación GEDA. Este reconocimiento internacional, otorgado por 'Geriatric Emergency Department Accreditation' en septiembre de 2023, reconoce el cumplimiento con los estándares y requerimientos del programa GEDA en relación a una atención integral y cuidados de calidad a las personas mayores que acuden a este Servicio hospitalario.



DIEZ AÑOS DE GRADUACIONES EN MEDICINA

El Hospital Severo Ochoa celebra diez años de graduaciones en Medicina con 49 alumnos de la Universidad Alfonso X el Sabio



El Hospital Universitario Severo Ochoa, situado en Leganés y perteneciente a la red sanitaria pública de la Comunidad de Madrid, ha celebrado el décimo aniversario de graduaciones con la presencia de 49 nuevos alumnos que han finalizado la carrera de Medicina en el Universidad Alfonso X el Sabio (UAX) y con prácticas durante sus últimos tres años de formación académica en este centro hospitalario de la región.

CONCURSO HIGIENE DE MANOS

El Hospital Severo Ochoa premia a una enfermera residente en su concurso de higiene de manos



El Hospital Universitario Severo Ochoa, centro público de la Comunidad de Madrid situado en Leganés, ha organizado un concurso de higiene de manos en el que se ha premiado a una enfermera residente de primer año. Los participantes debían responder correctamente y con rapidez a seis preguntas, a través de una aplicación. La iniciativa, organizada por el comité de higiene de manos del centro, contó con la participación de 43 profesionales.

TÉCNICA DE TRASPLANTE CORNEAL LAMELAR

El Hospital Severo Ochoa incorpora la técnica de trasplante corneal lamelar a su cartera de servicios de Oftalmología



El Hospital Universitario Severo Ochoa, centro hospitalario público de la Comunidad de Madrid situado en Leganés, ha incorporado a su cartera de servicios de Oftalmología el trasplante corneal lamelar, una técnica donde se implanta únicamente la capa corneal afectada y se deja el resto de la córnea sana del paciente, a diferencia del trasplante corneal clásico, o también llamado queratoplastia penetrante, donde se sustituye todo el espesor de la córnea.

ENFERMERA GESTORA DE CASOS PARA PACIENTES CARDIACOS

El Hospital Severo Ochoa incorpora a una enfermera gestora de casos en la asistencia a pacientes con insuficiencia cardíaca



El Hospital Universitario Severo Ochoa, centro público de la Comunidad de Madrid situado en Leganés, ha incorporado una enfermera gestora de casos al proceso de insuficiencia cardíaca, uno de las patologías crónicas más prevalentes en su área de influencia. Precisa centrar la asistencia en el paciente, personalizándola y abordando sus necesidades de forma coordinada con todos los profesionales implicados en los dos niveles asistenciales. Este proyecto forma parte de una de las líneas estratégicas del centro de organizar la asistencia en procesos asistenciales, donde los profesionales de enfermería adquieren un papel esencial en la atención al paciente.

ROBOTIZACIÓN DE LABORATORIO Y FARMACIA HOSPITALARIA

El Hospital Severo Ochoa de la Comunidad de Madrid moderniza los servicios de Laboratorio y Farmacia Hospitalaria con tecnología de vanguardia



La Comunidad de Madrid ha modernizado con tecnología de última generación sus servicios de Análisis Clínicos y Bioquímica y Farmacia Hospitalaria del Hospital público Universitario Severo Ochoa de Leganés. Esta transformación integral de los procesos asistenciales de ambos recursos aporta calidad, rapidez y seguridad, mejorando también el desempeño de los profesionales, redundando en una mejor atención de la sanidad pública madrileña a los casi 190.000 habitantes de este municipio.

DESPEDIDA DE RESIDENTES 2018-2024

El Hospital público Severo Ochoa rinde homenaje y una emotiva despedida a los residentes de 2018-2024



El Hospital Universitario Severo Ochoa, centro sanitario público de la Comunidad de Madrid, ha celebrado una emotiva despedida a los cuarenta residentes que se han formado, entre los años 2018 y 2024, en alguna de las 33 especialidades que el hospital incluye en su cartera de servicios. Además, en este acto se ha rendido un sentido homenaje al jefe de Estudios y presidente de la Comisión de Docencia, José María Romeo, con motivo de su jubilación.

ESTUDIO COLABORATIVO DE MALFORMACIONES CONGÉNITAS

El Hospital público Severo Ochoa acoge la reunión anual del Estudio Colaborativo Español de Malformaciones Congénitas



El Hospital Severo Ochoa, centro público de la Comunidad de Madrid situado en Leganés, ha acogido la reunión anual del Estudio Colaborativo Español de Malformaciones Congénitas (ECEMC). Este grupo de investigación promueve todos los años una reunión a nivel nacional con el fin de avanzar en el conocimiento de las causas que originan las malformaciones congénitas. El acto de apertura oficial de esta edición ha contado con la presencia de la gerente asistencial de Hospitales del Servicio Madrileño de Salud, Mercedes Navío.

DÍA MUNDIAL DEL CÁNCER DE MAMA CON PACIENTES Y ZUMBA ROSA

El Hospital público Severo Ochoa celebra el Día mundial del cáncer de mama con pacientes



El Hospital Universitario Severo Ochoa, centro sanitario público de la Comunidad de Madrid, ha celebrado el Día mundial del cáncer de mama, que se conmemora cada 19 de octubre, con una clase colectiva de zumba en colaboración con la Asociación Española Contra el Cáncer (AECC). Más de 130 personas han participado en esta actividad en el Polideportivo Alfredo Di Stefano de Leganés, en compañía de profesionales en actividad física y con la presencia de profesionales de oncología médica del centro hospitalario.

MENÚ ESPECÍFICO PARA PACIENTES PEDIÁTRICOS

El Hospital público Severo Ochoa incorpora un menú específico para

sus pacientes pediátricos

El Hospital Universitario Severo Ochoa, centro público de la Comunidad de Madrid situado en Leganés, ha incorporado una iniciativa de humanización relacionada con los menús que se ofrecen a los pacientes pediátricos y a sus progenitores. Esta

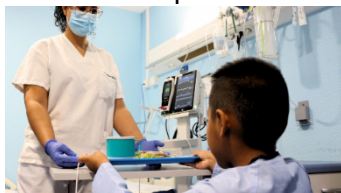

platos del menú.

propuesta, que surge de la Comisión de Humanización y de la colaboración con el Servicio de Cocina del hospital, incluye carta pediátrica, felicitación de cumpleaños y juegos interactivos. Su objetivo es mejorar la estancia de los pacientes ingresados y fomentar su elección en los

ACTIVIDAD FÍSICA Y TERAPÉUTICA EN PACIENTES CON MIELOMA MÚLTIPLE

El Hospital público Severo Ochoa promueve la actividad física y terapéutica en pacientes con mieloma múltiple

El Hospital Universitario Severo Ochoa, centro sanitario público de la Comunidad de Madrid situado en Leganés, promueve la rehabilitación, fisioterapia y ejercicio físico



como método de terapia para pacientes con mieloma múltiple. La mayoría de afectados presentan enfermedad ósea, como osteoporosis, fracturas o daños relacionados con el esqueleto, al diagnóstico o en algún momento durante el curso de esta patología.

MARATÓN DE SANGRE Y NAVIDAD 2024 CON REGALOS, MAGIA Y MÚSICA PARA PACIENTES

El Hospital público Severo Ochoa lleva regalos, magia y música a pacientes pediátricos y adultos en Navidad

El Hospital Universitario Severo Ochoa, centro público sanitario de la Comunidad de Madrid situado en Leganés, ha organizado actividades de Navidad para pacientes pediátricos, adultos y de avanzada edad con la colaboración de varias entidades, clubs deportivos y asociaciones. Con la ayuda de esta acción colaborativa, más de



200 pacientes han recibido visitas con música, magia y regalos durante su estancia de ingreso en el centro hospitalario. Las actividades de Navidad 2024 comenzaron el 11 de diciembre con la celebración del XXIV Maratón de Donación de Sangre, que congregó a más de 70 personas que acudieron a donar. Colaboraron

el Ayuntamiento de Leganés, Club Deportivo Leganés, la Federación de Peñas del CD Leganés y su mascota, Súper Pepino, además de Sambil Outlet, el túnel del viento HiFly, Odeon Multicines y el programa 'Buenos Días, Javi y Mar', de Cadena 100.

MALA CALIDAD DEL SUEÑO EN PACIENTES CON ENFERMEDAD CARDIOVASCULAR

El Hospital público Severo Ochoa aborda en un estudio la mala calidad del sueño en pacientes con enfermedad cardiovascular

El Hospital Universitario Severo Ochoa, centro público sanitario de la Comunidad de Madrid, aborda en un estudio sobre pacientes con enfermedad cardiovascular, elaborado por el Servicio de Cardiología, datos de frecuencia sobre alteración del



sueño y qué factores pueden ayudar a identificarlo para implementar el tratamiento. Este trabajo de investigación se ha presentado en el Congreso SEC24 de la Salud Cardiovascular, que organiza la Sociedad Española de Cardiología (SEC).

