

**Hospital Universitario Infanta Sofía**

**MEMORIA 2024**



**Comunidad  
de Madrid**

# Memoria 2024

Hospital Universitario  
Infanta Sofía



CONSEJERÍA DE SANIDAD

Coordina:  
Secretaría General del  
Servicio Madrileño de Salud

© Comunidad de Madrid  
Edita: Servicio Madrileño de Salud

Edición electrónica  
Edición: 09/2025



## INDICE

|   |           |
|---|-----------|
| <b>PRESENTACIÓN</b>   | <b>6</b>  |
| <b>1. NUESTRO CENTRO</b>                                      | <b>8</b>  |
| 2024 en Cifras  | 8         |
| Propósito, Misión, Visión y Valores                           | 10        |
| Área de Influencia  | 11        |
| El Hospital   | 16        |
| Organigrama   | 20        |
| Cartera de Servicios  | 21        |
| Recursos Humanos  | 24        |
| Recursos Materiales   | 25        |
| <b>2. RESPUESTA INTEGRADA A LAS NECESIDADES ASISTENCIALES</b> | <b>28</b> |
| Actividad Asistencial   | 28        |
| Actividad quirúrgica  | 29        |
| Actividad Global de consultas no presenciales                 | 29        |
| Donaciones – Trasplantes                                      | 30        |
| Técnicas Utilizadas   | 30        |
| Consultas Externas  | 31        |
| Consultas solicitadas como consecuencia de la Libre Elección  | 33        |
| Casuística (CMBD)   | 34        |
| Continuidad Asistencial                                       | 39        |
| Cuidados  | 44        |
| Áreas de Soporte y Actividad                                  | 48        |
| <b>3. CALIDAD</b>   | <b>51</b> |
| Objetivos institucionales de calidad                          | 51        |
| Comisiones Hospitalarias                                      | 55        |
| Grupos de Mejora  | 56        |
| Certificaciones y acreditaciones                              | 56        |
| <b>4. EL SISTEMA AL SERVICIO DE LAS PERSONAS</b>              | <b>62</b> |
| Experiencia del paciente y calidad percibida                  | 62        |
| Información y atención a la ciudadanía                        | 64        |
| Otras actividades de atención a las personas                  | 65        |
| Trabajo Social  | 65        |
| Registro de Voluntades Anticipadas                            | 66        |
| Responsabilidad Social Corporativa                            | 67        |
| <b>5. LOS PROFESIONALES DEL HOSPITAL</b>                      | <b>70</b> |
| Recursos Humanos  | 70        |
| Seguridad y Salud Laboral                                     | 70        |
| Premios y reconocimientos a nuestros profesionales            | 70        |
| <b>6. GESTIÓN DEL CONOCIMIENTO</b>                            | <b>74</b> |
| Docencia  | 74        |
| Formación Continuada  | 77        |

|  |           |
|--|-----------|
| <b>7. INVESTIGACIÓN: I+D+I</b>               | <b>82</b> |
| Proyectos de investigación                   | 82        |
| Grupos Investigadores                        | 87        |
| Publicaciones científicas                    | 90        |
| Biblioteca en Ciencias de la Salud           | 95        |
| <b>8. SOSTENIBILIDAD Y GESTIÓN ECONÓMICA</b> | <b>98</b> |
| Gestión económica                            | 98        |
| Farmacia                                     | 99        |

## PRESENTACIÓN

La Memoria 2024 del Hospital Universitario Infanta Sofía, resume la actividad desarrollada de este centro sanitario durante este año. A través de la información recogida, se muestra la cartera de servicios, índice de población, número de profesionales y los procesos asistenciales que se abordan. Sus datos, son claro ejemplo de un hospital en continuo crecimiento en sus actos clínicos, con un cuadro de profesionales joven, dinámico y una gran calidad científico-técnica además de un centro sanitario con una dotación de medios diagnósticos y terapéuticos excelente. En definitiva, hospital moderno, con un alto nivel tecnológico que le permite situarse en un lugar destacado y de prestigio dentro de la red sanitaria madrileña.

Este año 2024, ha sido el de la puesta en funcionamiento de la Torre 4 del centro, lo que ha supuesto mayor amplitud y mejor servicio para los ciudadanos de la zona norte de la región. Más de 6.000 metros cuadrados ya están operativos, un espacio que completa este hospital que abrió sus puertas en 2008. En este sentido, es una satisfacción hacer realidad esta infraestructura que ofrece recursos más avanzados a nuestros pacientes implementado nuevos procesos y procedimientos de asistencia sanitaria para lograr el mayor beneficio para el cuidado de la salud.

El HUIS es un hospital consolidado y en continua expansión en el Área de Investigación y Docencia y a través de la Fundación para la Investigación e Innovación Biomédica del Hospital Universitario Infanta Sofía y el Hospital Universitario del Henares, que permite la creación de espacios de investigación biomédica en el entorno de los distintos servicios sanitarios de los centros, fomentando el trabajo conjunto de equipos de investigación, así como apoyando sinergias ya existentes.

El interés de los Médicos Interno Residentes por desarrollar su formación en el Hospital Universitario Infanta Sofía sigue creciendo y cada año son más los que deciden especializarse en este centro. En este año 2024 hemos tenido la fortuna de ser elegidos por el número 1 del MIR para realizar su formación en la especialidad de Dermatología. Un gran orgullo para este centro sanitario que demuestra estar colocado a la vanguardia de la sanidad en España.

En este año 2024, los ciudadanos han mantenido su confianza en la atención sanitaria que reciben en el Hospital Universitario Infanta Sofía. Por resaltar algunos datos, se han registrado casi 17.500 ingresos totales, han nacido cerca de 1.500 niños y se han atendido casi 140.000 urgencias. De nuevo mi reconocimiento a los profesionales que integran este Hospital por su dedicación y esfuerzo diario.



## Nuestro centro

2024 en Cifras

Propósito, Misión, Visión y Valores

Área de Influencia

El Hospital

Organigrama

Cartera de Servicios

Recursos Humanos

Recursos Materiales

1

## 1. NUESTRO CENTRO

### 2024 EN CIFRAS

#### ACTIVIDAD ASISTENCIAL Y QUIRÚRGICA

|  |                |         |
|--|----------------|---------|
| Altas totales  |                | 18.434  |
| Estancia Media   |                | 5,31    |
| Peso Medio   |                | 0,8187  |
| Ingresos totales   |                | 18.447  |
| Ingresos Urgentes  |                | 14.031  |
| Urgencias Totales  |                | 143.213 |
| % Urgencias ingresadas                                     |                | 9,25%   |
| Sesiones Hospital de Día                                   |                | 37.108  |
| Hospitalización a domicilio                                | Ingresos       | 413     |
|  | Estancia media | 11,42   |
|  | Alta           | 410     |
| Intervenciones quirúrgicas programadas con hospitalización |                | 3.814   |
| Intervenciones quirúrgicas urgentes con hospitalización    |                | 1.546   |
| N° partos  |                | 1.479   |
| % Cesáreas   |                | 18,53%  |

#### ACTIVIDAD GLOBAL DE CONSULTAS NO PRESENCIALES

|              |        |
|--------------|--------|
| eConsultas   | 7.753  |
| Telefónicas  | 20.311 |
| Telemedicina | 1.808  |

#### CONSULTAS EXTERNAS

|   |                |
|---|----------------|
| Primeras consultas  | 155.342        |
| Consultas sucesivas   | 308.924        |
| % Primeras consultas solicitadas por Atención Primaria (AP) | 63,79          |
| Índice sucesivas/primeras                                   | 1,99           |
| <b>TOTAL</b>  | <b>464.266</b> |

#### CONSULTAS SOLICITADAS COMO CONSECUENCIA DE LA LIBRE ELECCIÓN

|                              |        |
|------------------------------|--------|
| Número citas entrantes       | 7.299  |
| 7.012 Número citas salientes | 13.072 |



## CASUÍSTICA CMBD

|                  | EPISODIOS | ESTANCIA<br>MEDIA | PESO MEDIO |
|------------------|-----------|-------------------|------------|
| GRDs Médicos     | 13.313    | 5,70              | 0,6902     |
| GRDs Quirúrgicos | 5.120     | 4,28              | 1,1529     |

## RECURSOS HUMANOS

|                           |             |
|---------------------------|-------------|
| Equipo Directivo          | 6           |
| Área Médica- Facultativos | 428         |
| Área Enfermería           | 1226        |
| Personal No Sanitario     | 48          |
| Docencia                  | 115         |
| <b>TOTAL</b>              | <b>1823</b> |

## GESTIÓN DEL CONOCIMIENTO

|                            |  |
|----------------------------|--|
| Formación Pregrado         | Nº Alumnos: 98   |
| Formación de Grado         | Nº Alumnos: 85<br>Nº Profesores Asociados: 16  |
| Formación Posgrado         | Nº Alumnos: 12   |
| Formación de Especialistas | Nº Residentes: 105   |
| Formación Continuada       | Nº actividades totales: 14<br>Nº horas formación totales: 206<br>Nº profesionales participantes: 601 |

## INVESTIGACIÓN I+D+I

|                                  |     |
|----------------------------------|-----|
| Nº proyectos investigación       | 101 |
| Nº proyectos innovación en curso | -   |
| Nº publicaciones científicas     | 203 |

## PROPÓSITO, MISIÓN, VISIÓN Y VALORES

---

### Propósito

Atención centrada en el cuidado y atención al paciente y su familia.

### Misión

Prestar una asistencia próxima, orientada al paciente, basada en la seguridad, la equidad, la calidad, la eficiencia y la innovación

### Visión

Ser un hospital ágil, resolutivo y abierto, comprometido con la sociedad.

### Valores

Atención centrada en el paciente, profesionalidad, innovación, resolución, confianza y compromiso.

## ÁREA DE INFLUENCIA

### El entorno

El Hospital Universitario Infanta Sofía presta una asistencia sanitaria cercana y de máxima calidad a los vecinos de 54 municipios de la zona norte de la Comunidad de Madrid que libremente lo elijan. Mantiene una relación funcional muy importante con el Hospital Universitario la Paz para completar su cartera de servicios.

Está ubicado en San Sebastián de Los Reyes y atiende una población de 330.756 habitantes que viven en los siguientes municipios de la zona norte: La Acebeda, Alameda del Valle, Alcobendas, Algete, El Atazar, El Berrueco, Berzosa del Lozoya, Brajos de la Sierra, Buitrago de Lozoya, Cabanillas de la Sierra; La Cabrera, Canencia, Cervera de Buitrago, Cobeña, Fuente el Saz de Jarama, Garganta de los Montes, Gargantilla del Lozoya, Gascones, La Hiruela, Horcajo de la Sierra, Horcajuelo de la Sierra, Lozoya, Lozoyuela-Navas-Sieteiglesias, Madarcos, El Molar, El Montejo de la Sierra, Navarredonda, Paracuellos de Jarama, Patones, Pedrezuela, Pinilla del Valle, Piñuecar, Prádena del Rincón, Puebla de la Sierra, Rascafría, Redueña, Ribatejada, Robledillo de la Jara, Robregordo, San Agustín de Guadalix, San Sebastián de los Reyes, Serna del Monte, Serranillos del Valle, Somosierra, Talamanca de Jarama, Torrelaguna, Torremocha de Jarama, Valdemanco, Valdeolmos-Alalpardo, Valdepiélagos, Valdetorres de Jarama, El Vellón, Venturada y Villavieja del Lozoya.

También se presta parte de la asistencia especializada en el Centro de Especialidades de Alcobendas y en el Centro de Salud Mental de Miraflores y Reyes Católicos.

Mapa de la zona asignada

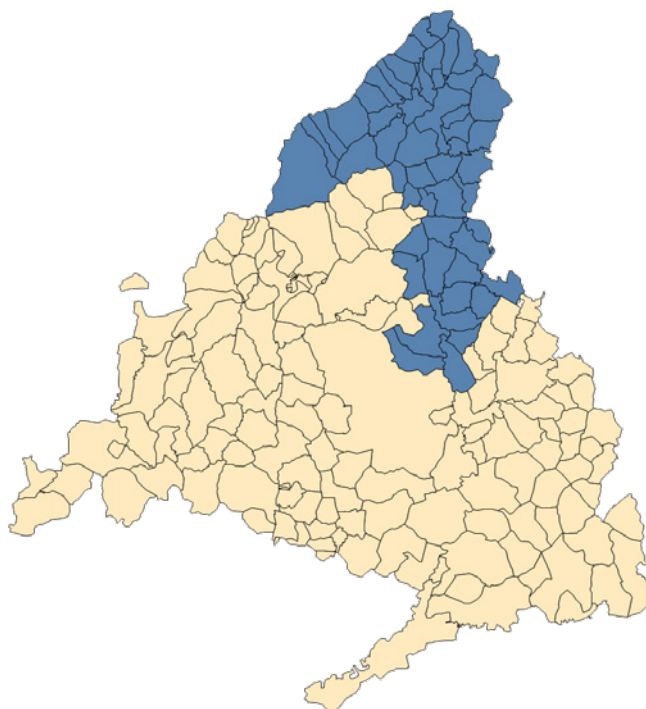

## Población de referencia

| NOMBRE CENTRO               | LOCALIDAD                | GRUPOS DE EDAD (AÑOS) |       |        |       |       | TOTAL  |
|-----------------------------|--------------------------|-----------------------|-------|--------|-------|-------|--------|
|                             |                          | 0-2                   | 3-15  | 16-64  | 65-79 | ≥ 80  |        |
| C.S. ALGETE                 | ALGETE                   | 412                   | 2.926 | 13.360 | 2.168 | 537   | 19.403 |
| C.S. ARROYO DE LA VEGA      | ALCOBENDAS               | 422                   | 4.483 | 19.000 | 3.108 | 1.425 | 28.438 |
| C.S. BUITRAGO DEL LOZOYA    | BUITRAGO DEL LOZOYA      | 40                    | 285   | 1.544  | 291   | 148   | 2.308  |
| C.S. EL MOLAR               | EL MOLAR                 | 386                   | 2.659 | 6.884  | 952   | 327   | 11.208 |
| C.S. LA CABRERA             | LA CABRERA               | 37                    | 375   | 2.206  | 386   | 249   | 3.253  |
| C.S. LA CHOPERA             | ALCOBENDAS               | 551                   | 3.579 | 21.523 | 4.324 | 1.601 | 31.578 |
| C.S. MARQUÉS DE LA VALDAVIA | ALCOBENDAS               | 286                   | 1.687 | 10.974 | 2.895 | 930   | 16.772 |
| C.S. MIRAFLORES             | ALCOBENDAS               | 388                   | 2.570 | 16.137 | 3.486 | 1.290 | 23.871 |
| C.S. PARACUELLOS DE JARAMA  | PARACUELLOS DE JARAMA    | 428                   | 5.123 | 17.247 | 1.748 | 612   | 25.158 |
| C.S. RASCAFRÍA              | RASCAFRÍA                | 17                    | 121   | 972    | 287   | 125   | 1.522  |
| C.S. REYES CATÓLICOS        | S.SEBASTIÁN DE LOS REYES | 378                   | 2.132 | 13.530 | 3.008 | 1.162 | 20.210 |
| C.S. ROSA LUXEMBURGO        | S.SEBASTIÁN DE LOS REYES | 826                   | 5.806 | 25.590 | 4.885 | 1.118 | 38.225 |
| C.S. TORRELAGUNA            | TORRELAGUNA              | 81                    | 673   | 3.660  | 680   | 311   | 5.405  |
| C.S. V CENTENARIO           | S.SEBASTIÁN DE LOS REYES | 625                   | 5.346 | 24.143 | 3.765 | 1.379 | 35.258 |
| C.S. VALDELASFUENTES        | ALCOBENDAS               | 645                   | 4.690 | 18.212 | 2.002 | 682   | 26.231 |
| CONS. ALALPARDO             | VALDEOLMOS-ALALPARDO     |                       | 23    | 1.876  | 296   | 125   | 2.320  |
| CONS. ALAMEDA DEL VALLE     | ALAMEDA DEL VALLE        | 3                     | 30    | 139    | 35    | 16    | 223    |
| CONS. AOSLOS                | HORCAJO DE LA SIERRA     | 1                     | 2     | 30     | 17    | 4     | 54     |
| CONS. BELVIS DEL JARAMA     | PARACUELLOS DE JARAMA    |                       |       | 63     | 30    | 9     | 102    |
| CONS. BERZOSA DEL LOZOYA    | BERZOSA DEL LOZOYA       | 1                     | 19    | 100    | 45    | 20    | 185    |
| CONS. BRAOJOS               | BRAOJOS                  | 4                     | 19    | 123    | 20    | 18    | 184    |
| CONS. CABANILLAS            | CABANILLAS DE LA SIERRA  | 8                     | 70    | 475    | 92    | 41    | 686    |
| CONS. CANENCIA              | CANENCIA                 | 2                     | 30    | 253    | 64    | 49    | 398    |
| CONS. CERVERA DE BUITRAGO   | CERVERA DE BUITRAGO      | 1                     | 5     | 55     | 10    | 19    | 90     |
| CONS. CINCOVILLAS           | PUENTES VIEJAS           |                       | 7     | 49     | 5     |       | 61     |

| GRUPOS DE EDAD (AÑOS)         |                                 |     |       |       |       |      |       |
|-------------------------------|---------------------------------|-----|-------|-------|-------|------|-------|
| NOMBRE CENTRO                 | LOCALIDAD                       | 0-2 | 3-15  | 16-64 | 65-79 | ≥ 80 | TOTAL |
| CONS. COBEÑA                  | COBEÑA                          | 158 | 1.240 | 5.364 | 696   | 426  | 7.884 |
| CONS. COTOS DE MONTERREY      | VENTURADA                       |     |       |       | 1     |      | 1     |
| CONS. EL ATAIZAR              | EL ATAIZAR                      |     | 8     | 794   | 141   | 39   | 982   |
| CONS. EL BERRUECO             | EL BERRUECO                     |     | 2     | 48    | 6     | 9    | 65    |
| CONS. EL CARDOSO              | CONS. EL CARDOSO                | 8   | 86    | 397   | 141   | 52   | 684   |
| CONS. EL CUADRÓN              | GARGANTA DE LOS MONTES          |     | 2     | 39    | 16    | 6    | 63    |
| CONS. EL ESPARTAL             | EL VELLÓN                       |     | 2     | 17    | 8     | 4    | 31    |
| CONS. EL VELLÓN               | EL VELLÓN                       |     |       | 40    | 16    | 17   | 73    |
| CONS. FUENTE EL SAZ           | FUENTE EL SAZ DE JARAMA         |     | 18    | 1.212 | 206   | 77   | 1.513 |
| CONS. GANDULLAS               | PINUECAR-GANDULLAS              | 324 | 2.068 | 5.716 | 904   | 384  | 9.396 |
| CONS. GARGANTA DE LOS MONTES  | GARGANTA DE LOS MONTES          | 1   | 5     | 46    | 6     | 11   | 69    |
| CONS. GARGANTILLA DEL LOZOYA  | GARGANTILLA DEL LOZOYA          | 4   | 28    | 189   | 55    | 16   | 292   |
| CONS. GASCONES                | GASCONES                        | 2   | 31    | 197   | 66    | 21   | 317   |
| CONS. HORCAJO DE LA SIERRA    | HORCAJO DE LA SIERRA            | 2   | 20    | 108   | 24    | 7    | 161   |
| CONS. HORCAJUELO DE LA SIERRA | HORCAJUELO DE LA SIERRA         |     | 9     | 35    | 16    | 4    | 64    |
| CONS. LA ACEBEDA              | LA ACEBEDA                      | 1   | 10    | 54    | 12    | 9    | 86    |
| CONS. LA HIRUELA              | CLA HIRUELA                     |     | 1     | 16    | 22    | 7    | 46    |
| CONS. LA SERNA DEL MONTE      | LA SERNA DEL MONTE              | 2   | 5     | 16    | 10    | 4    | 37    |
| CONS. LAS NAVAS DE BUITRAGO   | LOZOYUELA-NAVAS - SIETEIGLESIAS | 1   | 7     | 50    | 18    | 3    | 79    |
| CONS. LOZOYA                  | LOZOYA DEL VALLE                | 1   |       | 15    | 9     | 23   | 48    |
| CONS. LOZOYUELA               | LOZOYUELA-NAVAS - SIETEIGLESIAS | 6   | 32    | 309   | 91    | 45   | 483   |
| CONS. MADARCOS                | MADARCOS                        | 20  | 125   | 736   | 134   | 105  | 1.120 |
| CONS. MANJIRÓN                | PUENTES VIEJAS                  | 1   | 2     | 17    | 8     | 7    | 35    |
| CONS. MONTEJO DE LA SIERRA    | MONTEJO DE LA SIERRA            | 1   | 21    | 162   | 47    | 23   | 254   |
| CONS. NAVARREDONDA            | NAVARREDONDA                    | 6   | 75    | 362   | 70    | 71   | 584   |
| CONS. OTERUELO                | RASCAFRÍA                       | 1   | 5     | 21    | 11    | 5    | 43    |

| NOMBRE CENTRO                 | LOCALIDAD               | GRUPOS DE EDAD (AÑOS) |       |        |       |      | TOTAL  |
|-------------------------------|-------------------------|-----------------------|-------|--------|-------|------|--------|
|                               |                         | 0-2                   | 3-15  | 16-64  | 65-79 | ≥ 80 |        |
| CONS. PAREDES DE BUITRAGO     | PUENTES VIEJAS          |                       | 7     | 60     | 21    | 9    | 97     |
| CONS. PATONES                 | PATONES                 |                       | 4     | 45     | 14    | 6    | 69     |
| CONS. PEDREZUELA              | PEDREZUELA              | 7                     | 32    | 222    | 85    | 101  | 447    |
| CONS. PINILLA DE BUITRAGO     | PINILLA DE BUITRAGO     | 2                     | 154   | 4.033  | 552   | 299  | 5.040  |
| CONS. PINILLA DEL VALLE       | PINILLA DEL VALLE       | 1                     | 3     | 33     | 16    | 9    | 62     |
| CONS. PIÑUÉCAR                | PIÑUÉCAR                | 3                     | 14    | 111    | 41    | 15   | 184    |
| CONS. PRÁDENA DEL RINCÓN      | PRÁDENA DEL RINCÓN      | 1                     | 4     | 37     | 6     | 4    | 52     |
| CONS. PUEBLA DE LA SIERRA     | PUEBLA DE LA SIERRA     | 3                     | 14    | 90     | 15    | 14   | 136    |
| CONS. REDUEÑA                 | REDUEÑA                 |                       | 3     | 37     | 11    | 2    | 53     |
| CONS. ROBLDILLO DE LA JARA    | ROBLDILLO DE LA JARA    |                       | 2     | 150    | 17    | 15   | 184    |
| CONS. ROBREGORDO              | ROBREGORDO              |                       | 6     | 49     | 9     | 10   | 74     |
| CONS. SAN AGUSTÍN DE GUADALIX | SAN AGUSTÍN DE GUADALIX | 1                     | 3     | 26     | 9     | 7    | 46     |
| CONS. SAN MAMÉS               | NAVARREDONDA-SAN MAMÉS  | 308                   | 2.512 | 10.641 | 1.378 | 527  | 15.366 |
| CONS. SANTO DOMINGO           | CONS. SANTO DOMINGO     | 3                     | 7     | 46     | 18    | 5    | 79     |
| CONS. SERRADA DE LA FUENTE    | PUENTES VIEJAS          | 17                    | 205   | 1.824  | 365   | 242  | 2.653  |
| CONS. SIETEIGLESIAS           | SIETEIGLESIAS           | 3                     | 9     | 37     | 6     | 5    | 60     |
| CONS. SOMOSIERRA              | SOMOSIERRA              | 1                     | 11    | 51     | 13    | 7    | 83     |
| CONS. TALAMANCA               | TALAMANCA DE JARAMA     | 1                     | 2     | 48     | 12    | 2    | 65     |
| CONS. TORREMOCHA              | TORREMOCHA DE JARAMA    |                       | 146   | 2.571  | 468   | 321  | 3.506  |
| CONS. VALDEMANCO              | VALDEMANCO              | 11                    | 102   | 389    | 134   | 118  | 754    |
| CONS. VALDEOLMOS              | VALDEOLMOS-ALALPARDO    | 10                    | 94    | 610    | 136   | 65   | 915    |
| CONS. VALDEPIÉLAGOS           | VALDEPIÉLAGOS           |                       | 13    | 744    | 98    | 60   | 915    |
| CONS. VALDETORRES             | VALDETORRES DE JARAMA   |                       | 17    | 288    | 65    | 35   | 405    |

|                            |                      | GRUPOS DE EDAD (AÑOS) |      |       |       |      |       |
|----------------------------|----------------------|-----------------------|------|-------|-------|------|-------|
| NOMBRE CENTRO              | LOCALIDAD            | 0-2                   | 3-15 | 16-64 | 65-79 | ≥ 80 | TOTAL |
| CONS. VENTURADA            | VENTURADA            | 68                    | 443  | 3.050 | 563   | 286  | 4.410 |
| CONS. VILLAVIEJA DE LOZOYA | VILLAVIEJA DE LOZOYA |                       | 11   | 456   | 69    | 53   | 589   |

Fuente: SIP-CIBELES. Población a 31/12/2024

Pirámide de Población

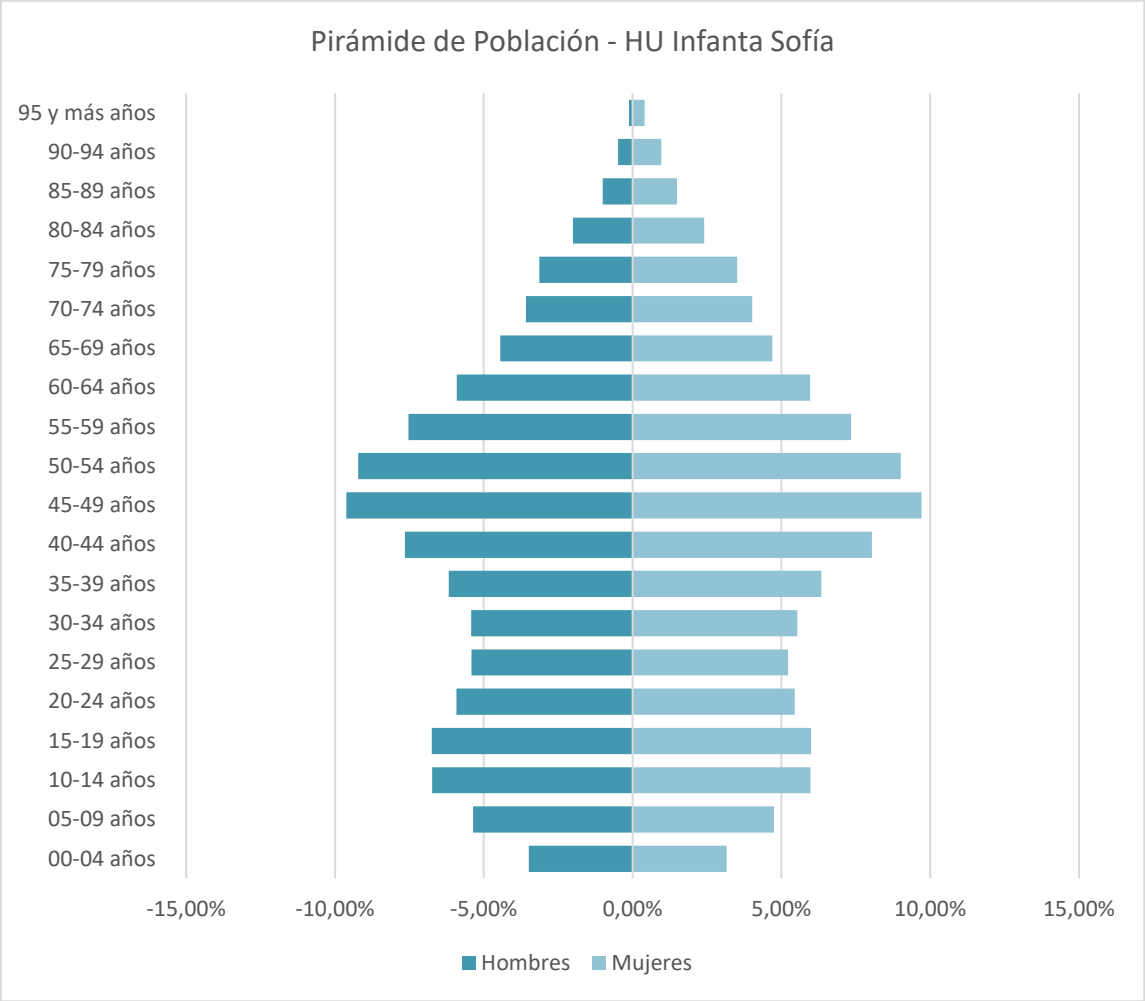

Fuente: SIP-CIBELES. Población a 31/21/2024



## EL HOSPITAL

### Descripción del centro

El Hospital Universitario Infanta Sofía es un centro sanitario público construido por la Comunidad de Madrid que forma parte del Plan de Infraestructuras 2004-2007 llevado a cabo por la Consejería de Sanidad. Fue inaugurado el 15 de febrero de 2008 y desde entonces da atención especializada a los vecinos de 54 municipios de la zona norte de la Comunidad de Madrid, con una población asignada de más de 330.756 habitantes.

Tiene una superficie construida de 84.290 m<sup>2</sup> sobre unos terrenos de 114.000 m<sup>2</sup>. El edificio tiene una forma poligonal irregular achaflanada en uno de sus vértices. Su lado mayor es de 445 m., con acceso desde la Avda. de Pirineos y su continuación desde la Glorieta de Antonio Gaudí antigua Carretera Madrid-Irún, que constituye la continuación de la Avda. de Europa.

El terreno presenta ondulaciones y su cota se encuentra localizada en torno a los 640 m. de altitud. En su construcción, se ha utilizado un sistema formado por una malla ortogonal bidireccional, en el cual las circulaciones principales discurren según el sentido Este-Oeste y las secundarias que unen los distintos servicios, según el sentido Norte-Sur, permitiendo diferenciar los 3 principales tipos de circulación que se producen en un hospital:

- Circulaciones de Carácter Público: permiten la libre circulación de pacientes, familiares, visitas, staff de personal, etc. sin restricciones; se produce en las áreas públicas más externas.
- Circulaciones de Carácter Restringido: permite la circulación autorizada en las zonas internas del edificio destinadas al tratamiento de los pacientes
- Circulación destinada a Suministros: esta circulación es utilizada para garantizar los suministros a las diferentes zonas del hospital: comida, ropa, medicamentos, etc.

El diseño horizontal de este hospital en torno a patios ajardinados garantiza la posibilidad de que la gran mayoría de los puestos de trabajo y estancia de pacientes dispongan de luz natural y contacto con el exterior permitiendo la visualización de los patios y demás zonas ajardinadas.



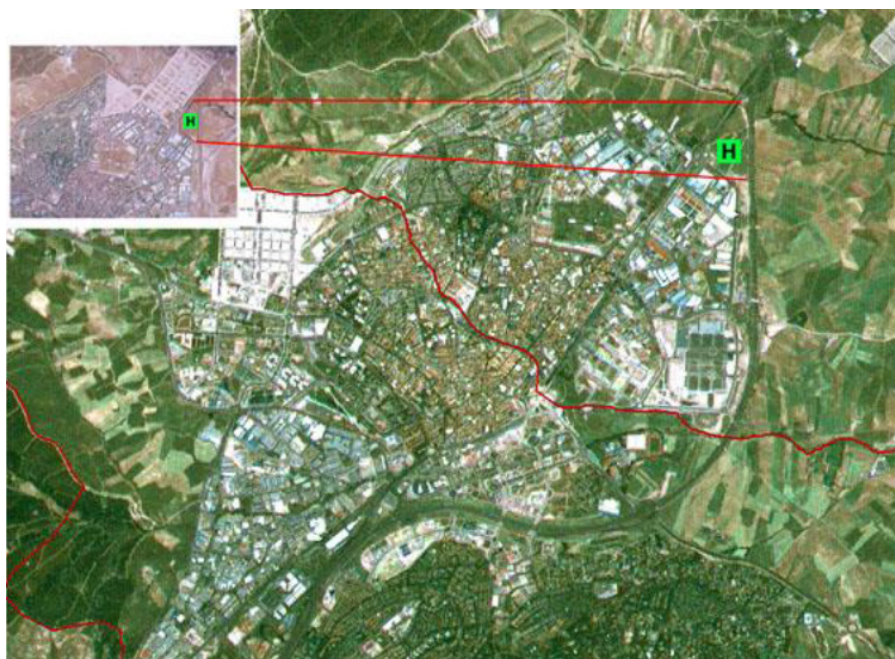

Uno de los grandes objetivos de la Comunidad de Madrid es procurar que la estancia en los centros sanitarios sea lo más adecuada y cómoda posible. Proyectos ya hechos realidad como el Hospital Infanta Sofía, son una muestra clara de mejora de las condiciones de accesibilidad y confort en los centros sanitarios con especial incidencia en preservar la intimidad de los pacientes y sus familias, a través de una gestión responsable.

En el mismo edificio se ubica la Unidad Central de Radiodiagnóstico (UCR), para la gestión y explotación de los servicios de diagnóstico y tratamiento que conlleven la aplicación de alta tecnología en los hospitales universitarios Infanta Sofía, Infanta Leonor, Infanta Cristina, Henares, Sureste y Tajo y centros adscritos.

El Hospital Universitario Infanta Sofía cuenta en sus instalaciones con el Laboratorio Clínico Central que da servicio a los hospitales Infanta Sofía, Infanta Cristina, Infanta Leonor, Sureste, Henares y Tajo además de sus áreas de influencia de Atención Primaria. Se trata de un “anillo analítico” integrado en la red asistencial de la Consejería de Sanidad de la Comunidad de Madrid. Más de 200 profesionales y tecnología de última generación, el Laboratorio Central ofrece cobertura a más de 1.200.000 ciudadanos en las áreas de análisis clínicos, bioquímica clínica, hematología clínica, inmunología, genética, microbiología y parasitología, además de pruebas de compatibilidad de sangre y componentes sanguíneos. Inició su actividad en 2009 como un proyecto pionero en España de colaboración público – privada. La concesionaria BR Salud está formada por Unilabs y Ribera Salud.

Por su parte, MERIDIAN se encarga de la gestión en régimen de concesión del Hospital Universitario Infanta Sofía. Sus servicios comprenden el desarrollo del proyecto, construcción, financiación, mantenimiento y gestión de servicios no relacionados con la sanidad. En los últimos 5 años, el hospital ha conseguido reducir a la mitad las emisiones de CO<sub>2</sub> del centro y un 20% su consumo de agua además de que toda la electricidad consumida es de origen renovable. Unas medidas por las que el hospital ha sido reconocido con la certificación de excelencia BREEAM® por una adecuada gestión ambiental sostenible.

## Ubicación del Hospital

El Hospital Universitario Infanta Sofía está ubicado en la zona norte de Madrid y a él se accede por carretera o utilizando el transporte público.

Dirección: Paseo de Europa nº 34  
28702 San Sebastián de Los Reyes

Centralita: 91 191 40 00

### Accesos

#### En coche

Se encuentra ubicado cerca de los principales ejes de comunicaciones por carretera:

En dirección Madrid-Burgos: A-1 (salida km 19 o 20).

En dirección Burgos-Madrid:  
A-1 entrada por vía de servicio a la altura Club de Campo (km 27).

A-1 (km 24) desde la carretera con Algete tomar la rotonda en dirección San Sebastián de Los Reyes.

#### Autobuses urbanos

L-7 San Sebastián de los Reyes.

Líneas de los municipios de la zona norte  
190 191 193 194 195 196 197 199

Desde Madrid (Plaza de Castilla) con parada en el Hospital y final de trayecto en los distintos municipios de la zona norte.

En Metro: MetroNorte. Línea 10. Parada Hospital Infanta Sofía.

Parada de Taxis: A la entrada del Hospital.

Parking público: Por motivos de seguridad está prohibido estacionar en el recinto del hospital. Existe un parking público habilitado para pacientes en situaciones especiales.

## Centros de Especialidades

### **Centro de Especialidades Blas de Otero**

Blas de Otero, 13

Alcobendas

## Centros de Salud Mental

### **Centro de Salud Mental Miraflores**

Avda. España, 50

Alcobendas

### **Centro de Salud Mental Reyes Católicos**

Avda. España, 20

San Sebastián de los Reyes

## ORGANIGRAMA



\* Hasta el 30 de diciembre de 2024

## CARTERA DE SERVICIOS

### Servicios Médicos

|                   |                         |                     |
|-------------------|-------------------------|---------------------|
| Alergología       | Nefrología              | Pediatría           |
| Aparato digestivo | Neumología              | Psiquiatría         |
| Cardiología       | Neurología              | Reumatología        |
| Endocrinología    | Oncología Médica        | Equipo de Soporte   |
| Geriatría         | Oncología Radioterapia* | Hospitalario de     |
| Medicina Interna  |                         | Cuidados Paliativos |

### Servicios Quirúrgicos

|  |   |                                    |
|--|---|------------------------------------|
| Angiología y Cirugía Vascular *        | Cirugía Pediátrica*                             | Obstetricia y Ginecología          |
| Cirugía Cardiovascular*                | Cirugía Plástica*                               | Oftalmología                       |
| Cirugía General y de Aparato Digestivo | Cirugía Torácica ( <i>HU Puerta de Hierro</i> ) | Otorrinolaringología               |
| Cirugía Oral y Maxilofacial*           | Dermatología                                    | Traumatología y Cirugía Ortopédica |
|  | Neurocirugía*                                   | Urología                           |

### Servicios Centrales

|   |   |   |
|---|---|---|
| Admisión y Documentación Clínica            | Farmacia Hospitalaria                             | Microbiología y Parasitología ( <i>UC Laboratorio</i> ) |
| Análisis Clínicos ( <i>UC Laboratorio</i> ) | Hematología y Hemoterapia                         | Neurofisiología Clínica                                 |
| Anatomía Patológica                         | Inmunología*                                      | Psicología Clínica                                      |
| Anestesiología y Reanimación                | Medicina Intensiva                                | Radiodiagnóstico ( <i>UC Radiodiagnóstico</i> )         |
| Bioquímica ( <i>UC Laboratorio</i> )        | Medicina Legal                                    | Radiofísica Hospitalaria                                |
| Farmacología Clínica*                       | Medicina Nuclear*                                 | Rehabilitación  |
|   | Medicina Preventiva                               | Urgencia  |
|   | Medicina del Trabajo ( <i>HU Infanta Leonor</i> ) |   |

\*HU la Paz

## Áreas de Enfermería

- Unidades de Hospitalización Médica
- Unidades de Hospitalización Quirúrgica
- Unidad de Hospitalización de Onco-Hematología
- Unidad de Hospitalización de Orto-Geriatria y Traumatología
- Área de Atención Pediátrica: Hospitalización, Neonatología, Urgencia Pediátrica y Hospital de Día
- Área de Atención a la Mujer: Paritorio, Hospitalización Obstetricia y Ginecología
- Área de Atención Salud Mental: Hospitalización Breve Psiquiatría, Hospital de Día, Centro Salud Mental
- Unidad de Cuidados Intensivos
- Bloque Quirúrgico: Quirófano, Cirugía Mayor Ambulatoria, Unidad de Reanimación Post-Quirúrgica
- Urgencia General
- Unidad de Diálisis
- Hospitalización a Domicilio
- Exploraciones Funcionales
- Consultas Externas
- Hospital de Día Onco-hematología. Hospital de día médico
- Unidad de Rehabilitación: Fisioterapia, Terapia Ocupacional
- Unidad Ventilación Mecánica no Invasiva
- Unidades de Apoyo: Farmacia, Anatomía Patológica, Medicina Preventiva, Salud Laboral, Admisión, Lista espera Quirúrgica, Atención al Paciente, Formación Continuada y Docencia

## Otras Áreas de Alta Especialización

- Unidad de Mama
- Unidad de Enfermedad de Steiner
- Unidad del Sueño
- Unidad de Uveítis
- Unidad del Dolor
- Unidad de Ortogeriatría
- Programa PRICCIS

### Otras Áreas Específicas

- Radiología intervencionista
- Rehabilitación cardiaca

### Alianzas Estratégicas

- Cirugía Torácica con el Hospital Universitario Puerta de Hierro
- Acuerdo estable de derivación de Cirugía Programada con Hospital Central de la Cruz Roja

## RECURSOS HUMANOS

| CATEGORÍA PROFESIONAL                                   | 2023         | 2024         |
|---|--------------|--------------|
| Director Gerente  | 1            | 1            |
| Director Médico   | 1            | 1            |
| Director de Continuidad Asistencial                     | 1            | 1            |
| Director de Gestión                                     | 1            | 1            |
| Director de Recursos Humanos                            | 1            | 1            |
| Director de Enfermería                                  | 1            | 1            |
| <b>ÁREA MÉDICA</b>                                      |              |              |
| Facultativos  | 426          | 428          |
| <b>ÁREA ENFERMERÍA</b>                                  |              |              |
| Enfermeras/os   | 598          | 650          |
| Matronas  | 25           | 25           |
| Fisioterapeutas   | 25           | 27           |
| Técnicos superiores especialistas                       | 15           | 18           |
| Técnico en Cuidados Auxiliares Enfermería               | 448          | 478          |
| Otro personal sanitario (formación universitaria)       | 7            | 7            |
| Otro personal sanitario (formación profesional)         | 18           | 21           |
| <b>PERSONAL NO SANITARIO</b>                            |              |              |
| Grupo Técnico Función Administrativa                    | 8            | 9            |
| Grupo Gestión Función Administrativa                    | 2            | 2            |
| Grupo Administrativo y resto de la categoría C          | 3            | 3            |
| Auxiliares Administrativos y resto de la categoría D    | 21           | 21           |
| Celadores   | 0            |              |
| Pinche de Cocina  | 0            |              |
| Resto de Personal de Gestión                            | 13           | 13           |
| <b>DOCENCIA</b>   |              |              |
| Residentes Medicina (MIR)                               | 93           | 105          |
| Residentes Otras Titulaciones (FIR, BIR, QIR, PIR, ...) | -            |              |
| Residentes Enfermería (EIR)                             | 9            | 10           |
| <b>TOTAL</b>  | <b>1.717</b> | <b>1.822</b> |



## RECURSOS MATERIALES

| CAMAS                                  | 2023 | 2024 |
|--|------|------|
| Camas Instaladas <sup>1</sup>          | 276  | 334  |
| Camas funcionantes <sup>2</sup>        | 289  | 304  |
| <b>QUIRÓFANOS</b>                      |      |      |
| Quirófanos Instalados                  | 14   | 14   |
| <b>OTRAS INSTALACIONES</b>             |      |      |
| Paritorios                             | 7    | 7    |
| Consultas en el hospital               | 137  | 156  |
| Consultas en Centros de especialidades | 6    | 6    |
| <b>PUESTOS HOSPITAL DE DÍA</b>         |      |      |
| Oncológico                             | 15   | 43   |
| Geriátrico                             | -    | 1    |
| Psiquiátrico                           | 30   | 30   |
| Otros Médicos                          | 10   | 25   |
| Quirúrgico                             | 20   | 26   |
| <b>HEMODIÁLISIS</b>                    |      |      |
| Número de puestos                      | 21   | 21   |
| <b>DIAGNÓSTICO POR IMAGEN</b>          |      |      |
| Mamógrafos                             | 2    | 2    |
| TC                                     | 2    | 2    |
| RM                                     | 2    | 2    |
| Ecógrafos. Servicio Radiodiagnóstico   | 5    | 5    |
| Ecógrafos. Otros Servicios             | 41   | 41   |
| Sala convencional de Rayos X           | 7    | 7    |
| Telemando                              | 1    | 1    |

Fuente: SIAE

<sup>(1)</sup> Camas instaladas: Número de camas hospitalarias que constituyen la dotación fija del centro, aunque no estén en servicio. No se contabilizarán en esta cifra:

Camas habilitadas o supletorias: Las que se utilizan además de las que están en funcionamiento (en espacios no asistenciales, consultas, salas de exploración o habitaciones de hospitalización) y que no estén contempladas en la dotación fija del centro.

Camas convertidas en áreas de apoyo u otros servicios (salas de exploración, consultas, etc.).

<sup>(2)</sup> Camas funcionantes: Promedio de camas hospitalarias realmente en servicio, hayan estado o no ocupadas durante el período. No se contabilizan entre ellas las camas habilitadas o supletorias, independientemente de que sí se impute al área correspondiente la actividad que se genera en dichas camas.

| ALTA TECNOLOGÍA             | 2023 | 2024 |
|-----------------------------|------|------|
| Radiología Intervencionista | 1    | 1    |

Fuente: SIAE

| OTROS EQUIPOS                 | 2023 | 2024 |
|-------------------------------|------|------|
| Arco Multifuncional Rx        | 3    | 3    |
| Equipo Radioquirúrgico        | 5    | 5    |
| Ecocardiógrafos               | 5    | 5    |
| Equipos Ergometría            | 2    | 2    |
| Holter Electrocardiograma     | 13   | 13   |
| Holter Tensión                | 12   | 12   |
| Salas Endoscopias             | 4    | 4    |
| Gastroscopio / Esofagoscopios | 12   | 12   |
| Colonoscopios / Rectoscopios  | 14   | 14   |
| Polisomnógrafos               | 3    | 3    |
| Electroencefalógrafos         | 1    | 3    |
| Vídeo EEG                     | 2    | 1    |
| Electromiógrafos              | 1    | 1    |
| Densitómetros                 | 1    | 1    |

Fuente: SIAE





## **Respuesta integrada a las necesidades asistenciales**

Actividad asistencial  
Actividad quirúrgica  
Actividad global de consultas no presenciales  
Donaciones – trasplantes  
Técnicas utilizadas  
Consultas externas  
Casuística (CMBD)  
Continuidad asistencial  
Cuidados  
Áreas de soporte y actividad

# 2

## 2. RESPUESTA INTEGRADA A LAS NECESIDADES ASISTENCIALES

### ACTIVIDAD ASISTENCIAL

| HOSPITALIZACIÓN                     | 2023    | 2024    |
|-------------------------------------|---------|---------|
| Altas totales <sup>1</sup>          | 17.452  | 18.434  |
| Estancia Media* <sup>1</sup>        | 5,36    | 5,31    |
| Peso Medio <sup>1</sup>             | 0,8862  | 0,8187  |
| Ingresos totales                    | 17.453  | 18.447  |
| Ingresos Urgentes                   | 13.204  | 14.031  |
| Ingresos Programados                | 4.249   | 4.416   |
| <b>URGENCIAS</b>                    |         |         |
| Urgencias Totales                   | 139.647 | 143.213 |
| % Urgencias ingresadas              | 8,97    | 9,25%   |
| <b>SESIONES HOSPITAL DE DÍA</b>     |         |         |
| Oncológico                          | 9.481   | 10.290  |
| Geriátrico                          | -       | 109     |
| Psiquiátrico                        | 3.209   | 3.413   |
| Otros Médicos                       | 13.679  | 15.114  |
| Quirúrgico                          | 7.024   | 8.182   |
| <b>DIÁLISIS (PACIENTES/MES)</b>     |         |         |
| Hemodiálisis en el hospital         | 68      | 64      |
| Hemodiálisis en centros concertados | 102     | 96      |
| Pacientes CAPD                      | 13      | 19      |
| <b>HOSPITALIZACIÓN A DOMICILIO</b>  |         |         |
| Número de ingresos                  | 405     | 413     |
| Estancia Media                      | 8,88    | 11,42   |
| Altas                               | 405     | 410     |
| <b>ACTIVIDAD OBSTÉTRICA</b>         |         |         |
| Total Partos                        | 1.430   | 1.479   |
| % Cesáreas                          | 18,67   | 18,53%  |

Fuente: SIAE

<sup>1</sup>Fuente Altas Totales, Estancia Media y Peso Medio: CMBD APR GRD 40

\*Estancia Media No depurada.

ACTIVIDAD QUIRÚRGICA

| ACTIVIDAD QUIRÚRGICA                                       | 2023   | 2024   |
|--|--------|--------|
| Intervenciones quirúrgicas programadas con hospitalización | 3.676  | 3.814  |
| Intervenciones quirúrgicas urgentes con hospitalización    | 1.481  | 1.546  |
| Intervenciones quirúrgicas programadas ambulatorias        | 7.024  | 8.185  |
| Intervenciones quirúrgicas urgentes ambulatorias           | 72     | 73     |
| Procedimientos quirúrgicos fuera de quirófano              | 11.523 | 11.933 |

Fuente: SIAE

ACTIVIDAD GLOBAL DE CONSULTAS NO PRESENCIALES

| 2023                            |            |             | 2024         |            |             |              |
|---------------------------------|------------|-------------|--------------|------------|-------------|--------------|
|                                 | eConsultas | Telefónicas | Telemedicina | eConsultas | Telefónicas | Telemedicina |
| CONSULTAS PRIMERAS              | 5.269      | 68          | 194          | 7.753      | 70          | 155          |
| CONSULTAS SUCESIVAS             |            | 20.083      | 1.359        |            | 20.241      | 1.653        |
| TOTAL CONSULTAS NO PRESENCIALES | 5.269      | 20.151      | 1.553        | 7.753      | 20.311      | 1.808        |

Fuente: SIAE

eConsultas: consultas entre facultativos promovidas por el médico de Atención Primaria a través del sistema habilitado para ello (SIPE).

Consultas Telefónicas (Primeras y Sucesivas): son las consultas en que el facultativo se pone en contacto con el paciente telefónicamente, dando lugar a la resolución de la consulta, al seguimiento telefónico del proceso o promoviendo una cita presencial en Consultas Externas.

Consultas Telemedicina (Primeras y Sucesivas): son las consultas en que el facultativo se pone en contacto con el paciente a través de medios telemáticos dando lugar a la resolución de la consulta, al seguimiento telemático del proceso o promoviendo una cita presencial en Consultas Externas.



DONACIONES – TRASPLANTES

| TRASPLANTES                          | 2023 | 2024 |
|--------------------------------------|------|------|
| Trasplantes de Tejido Osteotendinoso | 5    | 4    |
| Trasplantes de Membrana Amniótica    | 0    | 4    |

Fuente: Oficina Regional de Coordinación de Trasplantes.

TÉCNICAS UTILIZADAS

| TÉCNICA                           | REALIZADAS PROPIO CENTRO |           |
|-----------------------------------|--------------------------|-----------|
|                                   | 2023                     | 2024      |
| Nº de Pruebas de laboratorio      | 3.852.639                | 4.094.767 |
| Radiología convencional           | 158.823                  | 168.177   |
| Ecografías (Servicio Rx.)         | 26.380                   | 23.778    |
| Ecografía doppler                 | 2.126                    | 2.135     |
| Citologías de anatomía patológica | 5.649                    | 6.758     |
| Endoscopias digestivo             | 13.081                   | 13.647    |
| Broncoscopias                     | 372                      | 359       |
| Mamografías                       | 14.213                   | 14.718    |
| TC                                | 25.257                   | 25.988    |
| RM                                | 12.847                   | 12.236    |
| Radiología intervencionista       | 1.355                    | 1.243     |

Fuente: SIAE

OTROS PROCEDIMIENTOS

|                                    |     |
|------------------------------------|-----|
| Inserción de marcapasos permanente | 171 |
|------------------------------------|-----|



## CONSULTAS EXTERNAS

## Consultas totales

|   |                |
|---|----------------|
| Primeras consultas  | 155.342        |
| Consultas sucesivas   | 308.924        |
| % Primeras consultas solicitadas por Atención Primaria (AP) | 63,79          |
| Índice sucesivas/primeras                                   | 1,99           |
| <b>TOTAL</b>  | <b>464.266</b> |

## Consultas por Servicio

| ESPECIALIDAD                           | PRIMERAS CONSULTAS | CONSULTAS SUCESIVAS | % PRIMERAS CONSULTAS SOLICITADAS POR AP | TOTAL | ÍNDICE SUC/PRIM |
|--|--------------------|---------------------|---|-------|-----------------|
| Alergología                            | 4620               | 6760                | 73,87                                   | 11380 | 1,46            |
| Anestesia y Reanimación                | 10571              | 342                 | 0,05                                    | 10913 | 0,03            |
| Cardiología                            | 4511               | 9446                | 59,92                                   | 13957 | 2,09            |
| Cirugía General y de Aparato Digestivo | 6580               | 6997                | 64,95                                   | 13577 | 1,06            |
| Dermatología                           | 19207              | 25239               | 83,67                                   | 44446 | 1,31            |
| Aparato Digestivo                      | 8242               | 18756               | 73,2                                    | 26998 | 2,28            |
| Endocrinología y Nutrición             | 5029               | 9577                | 53,83                                   | 14606 | 1,9             |
| Ginecología                            | 9535               | 24968               | 70,11                                   | 34503 | 2,62            |
| Geriatría                              | 1453               | 2120                | 18,79                                   | 3573  | 1,46            |
| Hematología y Hemoterapia              | 3039               | 13236               | 53,14                                   | 16275 | 4,36            |
| Medicina Interna                       | 3686               | 9073                | 52,5                                    | 12759 | 2,46            |
| Medicina Preventiva y Salud Pública    | 368                | 1704                | 0                                       | 2072  | 4,63            |
| Nefrología                             | 1526               | 7406                | 52,23                                   | 8932  | 4,85            |
| Neumología                             | 4575               | 10785               | 60,11                                   | 15360 | 2,36            |
| Neurología                             | 6354               | 13167               | 65,44                                   | 19521 | 2,07            |
| Obstetricia                            | 2061               | 5404                | 80,79                                   | 7465  | 2,62            |
| Oftalmología                           | 12938              | 25156               | 84,28                                   | 38094 | 1,94            |
| Oncología Médica                       | 1567               | 9954                | 7,47                                    | 11521 | 6,35            |
| Otorrinolaringología                   | 8673               | 10468               | 84,1                                    | 19141 | 1,21            |
| Pediatría                              | 2528               | 9041                | 73,34                                   | 11569 | 3,58            |
| Psiquiatría                            | 2729               | 21539               | 52,07                                   | 24268 | 7,89            |
| Rehabilitación                         | 7032               | 6829                | 31,7                                    | 13861 | 0,97            |
| Reumatología                           | 5881               | 11296               | 80,24                                   | 17177 | 1,92            |
| Salud Laboral                          | 1019               | 667                 | 0                                       | 1686  | 0,65            |

| ESPECIALIDAD     | PRIMERAS CONSULTAS | CONSULTAS SUCESIVAS | % PRIMERAS CONSULTAS SOLICITADAS POR AP | TOTAL   | ÍNDICE SUC/PRIM |
|------------------|--------------------|---------------------|---|---------|-----------------|
| Traumatología    | 15043              | 31139               | 73,44                                   | 46182   | 2,07            |
| Unidad del Dolor | 895                | 1900                | 29,27                                   | 2795    | 2,12            |
| Urología         | 5680               | 15953               | 73,36                                   | 21633   | 2,81            |
| TOTAL            | 155.342            | 308.924             | 63,79                                   | 464.266 | 1,99            |

Fuente: SICYT



CONSULTAS SOLICITADAS COMO CONSECUENCIA DE LA LIBRE ELECCIÓN

| ESPECIALIDAD                        | NÚMERO CITAS<br>ENTRANTES LIBRE<br>ELECCIÓN | NÚMERO CITAS<br>SALIENTES LIBRE<br>ELECCIÓN |
|-------------------------------------|---|---|
| Alergología                         | 190   | 863   |
| Aparato Digestivo                   | 703   | 387   |
| Cardiología                         | 303   | 654   |
| Cirugía General y del Ap. Digestivo | 129   | 204   |
| Dermatología                        | 2.336                                       | 721   |
| Endocrinología                      | 141   | 416   |
| Ginecología                         | 245   | 1.394                                       |
| Medicina interna                    | 15  | 245   |
| Nefrología                          | 3   | 110   |
| Neumología                          | 66  | 416   |
| Neurología                          | 1.027                                       | 733   |
| Obstetricia                         | 32  | 201   |
| Oftalmología                        | 657   | 974   |
| Otorrinolaringología                | 742   | 1.069                                       |
| Pediatría AE                        | 6   | 128   |
| Rehabilitación                      | 79  | 228   |
| Reumatología                        | 276   | 243   |
| Traumatología                       | 286   | 3.496                                       |
| Urología                            | 63  | 590   |
| TOTAL                               | 7.299                                       | 13.072                                      |

Fuente: CMCAP  
Decreto 51/2010, de 29 de julio, del Consejo de Gobierno, por el que se regula el ejercicio de la libertad de elección de médico de familia, pediatra y enfermero en Atención Primaria, y de hospital y médico en Atención Especializada en el Sistema Sanitario Público de la Comunidad de Madrid.



## CASUÍSTICA (CMBD)

## 25 GRD MÉDICOS MÁS FRECUENTES

| GRD                | DESCRIPCIÓN   | EPISODIOS | %       | ESTANCIA<br>MEDIA | PESO<br>MEDIO |
|--------------------|---|-----------|---------|-------------------|---------------|
| 560                | PARTO   | 1.155     | 8,68%   | 2,68              | 0,3063        |
| 139                | OTRA NEUMONÍA   | 832       | 6,25%   | 4,87              | 0,7086        |
| 140                | ENFERMEDAD PULMONAR<br>OBSTRUCTIVA CRÓNICA                                      | 828       | 6,22%   | 5,21              | 0,7208        |
| 194                | INSUFICIENCIA CARDIACA  | 685       | 5,15%   | 6,74              | 0,7428        |
| 137                | INFECCIONES E INFLAMACIONES<br>PULMONARES MAYORES                               | 569       | 4,27%   | 5,85              | 1,1329        |
| 463                | INFECCIONES DE RIÑÓN Y<br>TRACTO URINARIO                                       | 543       | 4,08%   | 5,83              | 0,5902        |
| 145                | BRONQUITIS AGUDA Y SÍNTOMAS<br>RELACIONADOS                                     | 462       | 3,47%   | 4,33              | 0,7115        |
| 144                | ENFERMEDADES MISCELANEAS,<br>SIGNOS Y SÍNTOMAS DE APARATO<br>RESPIRATORIO       | 388       | 2,91%   | 4,22              | 0,7781        |
| 720                | SEPTICEMIA E INFECCIONES<br>DISEMINADAS   | 355       | 2,67%   | 7,70              | 1,1692        |
| 284                | TRASTORNOS DEL TRACTO Y<br>VESÍCULA BILIAR                                      | 315       | 2,37%   | 6,86              | 0,7856        |
| 249                | OTRAS GASTROENTERITIS,<br>NÁUSEAS Y VÓMITOS                                     | 306       | 2,30%   | 4,40              | 0,5589        |
| 113                | INFECCIONES DE VÍAS<br>RESPIRATORIAS SUPERIORES                                 | 294       | 2,21%   | 4,04              | 0,5091        |
| 640                | NEONATO, PESO AL NACER >2499<br>G NEONATO NORMAL O<br>NEONATO CON OTRO PROBLEMA | 239       | 1,80%   | 2,42              | 0,1732        |
| 254                | OTROS DIAGNÓSTICOS DEL<br>APARATO DIGESTIVO                                     | 202       | 1,52%   | 5,03              | 0,6382        |
| 45                 | ACVA Y OCLUSIONES<br>PRECEREBRALES CON INFARTO                                  | 194       | 1,46%   | 8,15              | 0,9602        |
| 282                | TRASTORNOS DE PÁNCREAS<br>EXCEPTO NEOPLASIA MALIGNA                             | 182       | 1,37%   | 6,42              | 0,5977        |
| 469                | DAÑO AGUDO DE RINÓN   | 163       | 1,22%   | 7,17              | 0,6740        |
| 240                | NEOPLASIA MALIGNA DIGESTIVA   | 150       | 1,13%   | 9,13              | 0,9435        |
| 133                | FALLO RESPIRATORIO  | 137       | 1,03%   | 6,00              | 0,7499        |
| 244                | DIVERTICULITIS Y<br>DIVERTICULOSIS  | 119       | 0,89%   | 5,88              | 0,5815        |
| 136                | NEOPLASIAS RESPIRATORIAS  | 119       | 0,89%   | 10,44             | 1,0170        |
| 663                | OTRA ANEMIA Y TRASTORNOS<br>HEMATOLÓGICOS Y DE ÓRGANOS<br>HEMATOPOYÉTICOS       | 117       | 0,88%   | 5,97              | 0,6535        |
| 201                | ARRITMIAS CARDIACAS Y<br>TRASTORNOS DE LA<br>CONDUCCIÓN                         | 110       | 0,83%   | 4,29              | 0,6228        |
| 134                | EMBOLISMO PULMONAR  | 104       | 0,78%   | 5,80              | 0,7770        |
| 198                | ARTERIOESCLEROSIS CORONARIA<br>Y ANGINA DE PECHO                                | 103       | 0,77%   | 3,36              | 0,4953        |
| SUBTOTAL           |   | 8.671     | 65,13%  |                   |               |
| TOTAL GRDs MÉDICOS |   | 13.313    | 100,00% | 5,70              | 0,6902        |

Fuente: CMBD APR GRD 40

## 25 GRD QUIRÚRGICOS MÁS FRECUENTES

| GRD | DESCRIPCIÓN  | EPISODIOS | %     | ESTANCIA MEDIA | PESO MEDIO |
|-----|--|-----------|-------|----------------|------------|
| 263 | COLECISTECTOMÍA  | 333       | 6,50% | 1,77           | 1,0118     |
| 482 | PROSTATECTOMÍA TRANSURETRAL  | 242       | 4,73% | 1,48           | 0,7178     |
| 540 | CESÁREA SIN ESTERILIZACIÓN   | 239       | 4,67% | 3,41           | 0,5408     |
| 313 | PROCEDIMIENTOS SOBRE RODILLA Y PARTE INFERIOR DE LA PIERNA EXCEPTO PIE         | 233       | 4,55% | 1,88           | 1,2269     |
| 443 | PROCEDIMIENTOS SOBRE RIÑÓN Y TRACTO URINARIO POR PROCESOS NO MALIGNOS          | 232       | 4,53% | 2,66           | 1,1548     |
| 446 | PROCEDIMIENTOS URETRALES Y TRANSURETRALES                                      | 229       | 4,47% | 1,53           | 0,8053     |
| 308 | REPARACIÓN DE FRACTURA DE CADERA Y FÉMUR                                       | 220       | 4,30% | 11,30          | 1,4287     |
| 315 | PROCEDIMIENTOS SOBRE HOMBRO, CODO Y ANTEBRAZO EXC. SUSTITUCIÓN DE ARTICULACIÓN | 208       | 4,06% | 1,74           | 1,0947     |
| 234 | APENDICECTOMÍA SIN DIAGNÓSTICO PRINCIPAL COMPLEJO                              | 174       | 3,40% | 2,06           | 0,8176     |
| 404 | PROCEDIMIENTOS SOBRE TIROIDES, PARATIROIDES Y TRACTO TIROGLOSO                 | 143       | 2,79% | 1,60           | 0,9642     |
| 97  | AMIGDALECTOMÍA Y ADENOIDECTOMÍA  | 139       | 2,71% | 1,06           | 0,5400     |
| 231 | PROCEDIMIENTOS MAYORES SOBRE INTESTINO GRUESO                                  | 128       | 2,50% | 11,00          | 1,6833     |
| 323 | SUSTITUCIÓN ARTICULACIÓN CADERA COMPLEJA O NO PROGRAMADA                       | 127       | 2,48% | 10,24          | 1,5836     |
| 326 | SUSTITUCIÓN ARTICULACIÓN RODILLA PROGRAMADA                                    | 127       | 2,48% | 4,98           | 1,1167     |
| 228 | PROCEDIMIENTOS SOBRE HERNIA INGUINAL, FEMORAL Y UMBILICAL                      | 105       | 2,05% | 2,01           | 0,8845     |
| 171 | IMPLANT. MARCAPASOS CARDIACO PERMANENTE SIN IAM, FALLO CARDIACO O SHOCK        | 102       | 1,99% | 4,12           | 1,4658     |
| 226 | PROCEDIMIENTOS SOBRE ANO   | 95        | 1,86% | 1,81           | 0,7924     |
| 98  | OTROS PROCEDIMIENTOS SOBRE OÍDO, NARIZ, BOCA Y GARGANTA                        | 91        | 1,78% | 1,54           | 0,8491     |
| 513 | PROC. SOBRE ÚTERO Y ANEJOS POR NO MALIGNIDAD, EXCEPTO LEIOMIOMA                | 88        | 1,72% | 1,83           | 0,8703     |

|                        |   |       |         |       |        |
|------------------------|---|-------|---------|-------|--------|
| 403                    | PROCEDIMIENTOS QUIRÚRGICOS PARA OBESIDAD                          | 83    | 1,62%   | 2,64  | 1,0311 |
| 314                    | PROCEDIMIENTOS SOBRE PIE Y DEDOS DEL PIE                          | 82    | 1,60%   | 1,09  | 1,0576 |
| 316                    | PROCEDIMIENTOS SOBRE MANO Y MUÑECA                                | 78    | 1,52%   | 1,97  | 0,8182 |
| 230                    | PROCEDIMIENTOS MAYORES SOBRE INTESTINO DELGADO                    | 76    | 1,48%   | 14,05 | 2,0902 |
| 227                    | PROCEDIMIENTOS SOBRE HERNIA EXCEPTO INGUINAL, FEMORAL Y UMBILICAL | 73    | 1,43%   | 3,52  | 1,1196 |
| 362                    | PROCEDIMIENTOS DE MASTECTOMÍA                                     | 69    | 1,35%   | 3,07  | 1,3594 |
|                        | SUBTOTAL  | 3.716 | 72,58%  |       |        |
| TOTAL GRDs QUIRÚRGICOS |   | 5.120 | 100,00% | 4,28  | 1,1529 |

Fuente: CMBD APR GRD 40



## 25 GRD CON MAYOR CONSUMO DE RECURSOS

| GRD | DESCRIPCIÓN  | EPISODIOS | %     | ESTANCIA MEDIA | PESO MEDIO |
|-----|--|-----------|-------|----------------|------------|
| 137 | INFECCIONES E INFLAMACIONES PULMONARES MAYORES                                 | 569       | 3,09% | 5,85           | 1,1329     |
| 140 | ENFERMEDAD PULMONAR OBSTRUCTIVA CRÓNICA  | 828       | 4,49% | 5,21           | 0,7208     |
| 139 | OTRA NEUMONÍA  | 832       | 4,51% | 4,87           | 0,7086     |
| 194 | INSUFICIENCIA CARDIACA   | 685       | 3,72% | 6,74           | 0,7428     |
| 720 | SEPTICEMIA E INFECCIONES DISEMINADAS   | 355       | 1,93% | 7,70           | 1,1692     |
| 560 | PARTO  | 1.155     | 6,27% | 2,68           | 0,3063     |
| 263 | COLECISTECTOMÍA  | 333       | 1,81% | 1,77           | 1,0118     |
| 145 | BRONQUITIS AGUDA Y SÍNTOMAS RELACIONADOS                                       | 462       | 2,51% | 4,33           | 0,7115     |
| 463 | INFECCIONES DE RIÑÓN Y TRACTO URINARIO   | 543       | 2,95% | 5,83           | 0,5902     |
| 308 | REPARACIÓN DE FRACTURA DE CADERA Y FÉMUR                                       | 220       | 1,19% | 11,30          | 1,4287     |
| 144 | ENFERMEDADES MISCELANEAS, SIGNOS Y SÍNTOMAS DE APARATO RESPIRATORIO            | 388       | 2,10% | 4,22           | 0,7781     |
| 313 | PROCEDIMIENTOS SOBRE RODILLA Y PARTE INFERIOR DE LA PIERNA EXCEPTO PIE         | 233       | 1,26% | 1,88           | 1,2269     |
| 443 | PROCEDIMIENTOS SOBRE RIÑÓN Y TRACTO URINARIO POR PROCESOS NO MALIGNOS          | 232       | 1,26% | 2,66           | 1,1548     |
| 284 | TRASTORNOS DEL TRACTO Y VESÍCULA BILIAR  | 315       | 1,71% | 6,86           | 0,7856     |
| 315 | PROCEDIMIENTOS SOBRE HOMBRO, CODO Y ANTEBRAZO EXC. SUSTITUCIÓN DE ARTICULACIÓN | 208       | 1,13% | 1,74           | 1,0947     |
| 231 | PROCEDIMIENTOS MAYORES SOBRE INTESTINO GRUESO                                  | 128       | 0,69% | 11,00          | 1,6833     |
| 323 | SUSTITUCIÓN ARTICULACIÓN CADERA COMPLEJA O NO PROGRAMADA                       | 127       | 0,69% | 10,24          | 1,5836     |
| 45  | ACVA Y OCLUSIONES PRECEREBRALES CON INFARTO                                    | 194       | 1,05% | 8,15           | 0,9602     |
| 446 | PROCEDIMIENTOS URETRALES Y TRANSURETRALES                                      | 229       | 1,24% | 1,53           | 0,8053     |
| 482 | PROSTATECTOMÍA TRANSURETRAL  | 242       | 1,31% | 1,48           | 0,7178     |
| 249 | OTRAS GASTROENTERITIS, NÁUSEAS Y VÓMITOS                                       | 306       | 1,66% | 4,40           | 0,5589     |

| GRD        | DESCRIPCIÓN   | EPISODIOS | %       | ESTANCIA MEDIA | PESO MEDIO |
|------------|---|-----------|---------|----------------|------------|
| 230        | PROCEDIMIENTOS MAYORES SOBRE INTESTINO DELGADO                          | 76        | 0,41%   | 14,05          | 2,0902     |
| 113        | INFECCIONES DE VÍAS RESPIRATORIAS SUPERIORES                            | 294       | 1,59%   | 4,04           | 0,5091     |
| 171        | IMPLANT. MARCAPASOS CARDIACO PERMANENTE SIN IAM, FALLO CARDIACO O SHOCK | 102       | 0,55%   | 4,12           | 1,4658     |
| 234        | APENDICECTOMÍA SIN DIAGNÓSTICO PRINCIPAL COMPLEJO                       | 174       | 0,94%   | 2,06           | 0,8176     |
| SUBTOTAL   |   | 9.230     | 50,07%  |                |            |
| TOTAL GRDs |   | 18.434    | 100,00% | 5,31           | 0,8187     |

Fuente: CMBD APR GRD 40

## CONTINUIDAD ASISTENCIAL

Los decretos del Área Única y Libre Elección de la Comunidad de Madrid del año 2010, marcaron un escenario en el que se hacía imprescindible impulsar el establecimiento de una cultura de trabajo conjunto y coordinado entre los diferentes ámbitos asistenciales.

El “Documento marco para el desarrollo de la Continuidad Asistencial en la Comunidad de Madrid” elaborado en el año 2015 definió ésta como el grado de unión de las experiencias en la atención que percibe el paciente a lo largo del tiempo, de manera que éstas sean coherentes con sus necesidades médicas y contexto personal. El Plan Estratégico 2018-2021 de la entonces Subdirección General de Continuidad Asistencial asentó la cultura de la continuidad asistencial y el nuevo Plan Estratégico 2024-2028 no hace sino dar continuidad al trabajo realizado e incorporar nuevas líneas de trabajo.

El modelo actual de atención sanitaria a la población, requiere que la organización del sistema asegure la continuidad asistencial y de cuidados entre los distintos ámbitos asistenciales: desde un abordaje efectivo en Atención Primaria (AP) por el médico de familia, pediatra o enfermera hasta la atención urgente o la asistencia especializada en hospitales, así como la intervención de servicios de apoyo en el ámbito social cuando el proceso así lo requiera.

Desde la apertura del hospital al definir y desplegar los procesos asistenciales que han ido conformando nuestra cartera de servicios, siempre ha estado presente la vocación de coordinación con los servicios de AP de nuestra zona geográfica de referencia, así como con los numerosos Centros Sociosanitarios que están ubicados en ella.

El objetivo transversal del hospital es garantizar la Continuidad Asistencial en todas nuestras actuaciones, desarrollando procesos asistenciales compartidos entre AP y AH, sin olvidar la continuidad de atención intrahospitalaria e interhospitalaria y con los centros sociosanitarios. Así queremos mejorar la asistencia prestada desde la efectividad y eficiencia, promoviendo la calidad de la misma, la seguridad en la atención y, por tanto, la satisfacción de usuarios y profesionales.

A continuación, se presentan los principales resultados de la actividad desarrollada por este centro en el ámbito de la continuidad asistencial.

### Comisiones

Las comisiones de coordinación entre ámbitos asistenciales se han mantenido durante el 2024, estableciendo objetivos y desarrollando líneas de trabajo:

| COMISIONES<br>COMPARTIDAS<br>ATENCIÓN<br>PRIMARIA-<br>HOSPITAL  | Nº<br>REUNIONES<br>CON ACTA (2024) | ÁREAS DE TRABAJO Y PROYECTOS<br>ABORDADOS   |
|---|------------------------------------|---|
| COMISIÓN DE CA  | 2                                  | 1. Revisión de TRD en CSS entre UAR, Geriátría de enlace y Neumología del HUIS.<br>2. Potenciar eConsulta<br>3. Coordinación UAR/Geriátría de enlace.<br>4. Coordinación CS - Sº Ginecología y Obstetricia.   |
| COMISIÓN DE<br>SECTOR<br>ASISTENCIAL                            | 2                                  | 1. Indicadores Continuidad Asistencial y Cronicidad. Cierre 2023<br>2. eConsulta Enfermería: Seguimiento. eConsultas ostomías y Neumología<br>3. Servicio ORL: Nueva eConsulta. Criterios derivación VPE/SM/eConsulta<br>4. Servicio Dermatología: Plan de actuación disminución LE. Sesiones en CS<br>5. Servicio Neumología: Utilización ITC presencial (VPE y SM) y eConsulta<br>6. Sº Cirugía General: Unidad Cirugía tiroides<br>7. Sº Hematología. Seguimiento de pacientes con Gammapatía de significado incierto<br>8. Servicio Oncología: Nueva eConsulta. Criterios utilización<br>9. Procedimiento de seguimiento de pacientes con demencia avanzada (Sº Neurología y Geriátría) |
| COMISIÓN DE<br>COORDINACIÓN<br>ASISTENCIAL EN<br>FARMACOTERAPIA | 4                                  | 1. Formación en HUIS a profesionales (adjuntos y residentes) sobre seguridad de la prescripción y MUP<br>2. Documentos en población de edad avanzada: "AINE" y "Antiagregantes/Anticoagulantes"<br>3. Píldoras MUP:<br>- "Revisión de prescripciones"<br>- "Agudo vs. Crónico"<br>- "Hoja de medicación"<br>4. Biosimilares<br>5. Uso crónico de benzodiacepinas<br>6. Protocolo de administración ertapenem IM en AP   |



| COMISIONES<br>COMPARTIDAS<br>ATENCIÓN<br>PRIMARIA-<br>HOSPITAL         | Nº<br>CON ACTA (2024) | REUNIONES | ÁREAS DE TRABAJO Y PROYECTOS<br>ABORDADOS  |
|--|-----------------------|-----------|--|
| SUBCOMISIÓN DE<br>OPTIMIZACIÓN DE<br>USO DE<br>ANTIMICROBIANOS<br>PROA | 4                     |           | <div>1. Certificación PROA comunitario</div> <div>2. Adultos: Realizar estudio de prescripción-<br/>indicación de antibióticos en el Servicio de<br/>Urgencias de adultos con los datos del CMBD y los<br/>diagnósticos al alta codificados.</div> <div>3. Pediatría: Estudio prescripciones en Urgencias<br/>pediátrica</div> <div>4. Difusión documentos, guías, infografías</div> <div>5. Exposición casos clínicos trabajados en el Servicio<br/>de Urgencias</div> <div>6. Actuaciones día europeo uso prudente de<br/>antibióticos</div> |

Líneas de Trabajo

Coordinación entre niveles asistenciales y sociosanitarios:

Dado el elevado número de centros sociosanitarios de la zona geográfica de referencia, sigue siendo prioritaria la realización de muchas de nuestras actuaciones dirigidas hacia la coordinación de la asistencia compartida de los pacientes institucionalizados, con especial atención a las transiciones asistenciales tras el ingreso de los pacientes, con especial mención a la repercusión en estos centros sociosanitarios (CSS), numerosos en nuestra área de atención.

En este sentido

- El equipo de Geriatría de enlace tiene consolidado su Plan de intervención y apoyo a los pacientes institucionalizados iniciado en el año 2021, con 16 CSS para dar apoyo en el abordaje de las siguientes patologías: estudio de deterioro cognitivo, depresión, caídas, deterioro funcional y malnutrición. Incluyendo la consulta telemática (videoconsulta y consulta telefónica).
- El Grupo de trabajo para la Coordinación entre la Geriatría de enlace y la Unidad de Apoyo a las residencias de la Dirección Asistencial Norte ha definido la cartera de Servicio y circuito de eConsulta SIPE de Geriatría para las UAR. Está establecido y consolidado el circuito de comunicación de los pacientes valorados por Geriatría a las UAR (Consulta, Planta o Urgencias).
- Consolidado el Procedimiento de comunicación directa de las citas de los pacientes institucionalizados a los CSS por correo electrónico.
- Se ha definido el Procedimiento de coordinación de alta en Urgencias del paciente institucionalizado
- Proyecto Mejora de manejo de Terapias Respiratorias en los CSS



Circuitos de atención a pacientes crónicos descompensados que no impliquen su paso por el servicio de Urgencias

Gracias a la apertura de la Torre 4 del hospital, y del nuevo hospital de día oncohematológico, se ha podido acondicionar el hospital de día médico-quirúrgico, lo que ha permitido establecer circuitos de atención a pacientes descompensados en el ámbito de la Neumología, especialmente pacientes con EPOC y de la Endocrinología, con los pacientes diabéticos.

Consolidar el modelo de atención a la cronicidad centrado en las necesidades del paciente

- Implantación de consulta de enfermería especialista en Geriatría, centrada en educación al paciente y familiares: prevención del deterioro funcional y manejo e identificación de disfagia. En pacientes de nuevo diagnóstico de demencia, se coordina sesión trimestral con capacidad para 30 familias, impartida por neuropsicóloga y enfermera de consulta.
- Seguimiento al mes del alta hospitalaria de pacientes frágiles ingresados en la Unidad de Fragilidad, mediante agenda telefónica de enfermería.
- Programa GEDA en Sº de Urgencias
- Consulta de Fragilidad en Sº Geriatría

#### eConsulta

Potenciar las consultas telemáticas y las eConsultas generales y monográficas como herramienta de comunicación clínica entre profesionales de los dos ámbitos asistenciales.

En este sentido, se ha extendido la eConsulta de enfermería a nuevos procesos asistenciales, se han abierto nuevas eConsultas medicas generales para los servicios de ORL y Oncología y se ha dado acceso a todas ellas a los profesionales de los centros de media estancia a los que se derivan pacientes que precisen este recurso.

| SERVICIOS                    | 2024   |       |       |
|------------------------------|--------|-------|-------|
|                              | SELENE | SIPE  | TOTAL |
| Alergia                      | --     | 246   | 246   |
| Cardiología                  | --     | 598   | 598   |
| Cirugía General (enfermería) |        | 85    | 85    |
| Dermatología                 | --     | 2.763 | 2.763 |
| Desnutrición anciano (MI)    | 9      | --    | 9     |
| Digestivo                    | --     | 557   | 557   |
| Endocrinología               | --     | 796   | 796   |
| Geriatría                    | --     | 560   | 560   |

| SERVICIOS             | 2024       |               |               |
|-----------------------|------------|---------------|---------------|
|                       | SELENE     | SIPE          | TOTAL         |
| Ginecología           | --         | 618           | 618           |
| Hematología           | --         | 1.102         | 1.102         |
| Medicina Interna      | --         | 532           | 532           |
| Nefrología            | --         | 364           | 364           |
| Neumología            | --         | 421           | 421           |
| Neurología            | 335        |               | 335           |
| Obstetricia           | --         | 79            | 79            |
| Oncología             |            | 109           | 109           |
| ORL                   |            | 161           | 161           |
| Pediatría             | --         | 386           | 386           |
| Reumatología          | --         | 360           | 360           |
| S. Mental/Psiquiatría | --         | 1.394         | 1.394         |
| Traumatología         | --         | 723           | 723           |
| Unidad del Dolor      | --         | 260           | 260           |
| Urología              | 154        |               | 154           |
| <b>TOTAL</b>          | <b>498</b> | <b>12.114</b> | <b>12.612</b> |

Del total de ellas, 215 corresponden a las eConsultas de enfermería.

#### Atención al dolor

- Participación de profesionales de AP en la Comisión de Atención al Dolor del HUIS
- Realización de Jornada anual de atención al Dolor
- Monitorización de la cumplimentación de la escala EVA en pacientes ingresados
- Protocolo de valoración y sedoanalgesia para procedimientos dolorosos en urgencias
- Protocolo del manejo del dolor agudo en urgencias
- eConsulta Unidad del Dolor

## CUIDADOS

### Planes de cuidados estandarizados

Se realiza mejora continua en la actualización de los registros de enfermería en la historia clínica electrónica SELENE, así como en las descargas diarias automatizadas en relación a dichos registros.

Esto ha facilitado un avance en el análisis de los datos que influye en el desarrollo de Planes de Cuidados Individualizados que redundan en los Cuidados que proporcionamos a nuestros pacientes.

| INDICADORES OBJETIVOS DE CALIDAD   | 2024  |
|--|-------|
| Porcentaje de pacientes con valoración de Enfermería al ingreso  | 92,7% |
| Porcentaje de pacientes ingresados con medición del dolor, al menos una vez al día   | 98,7% |
| Porcentaje de pacientes con planes de cuidados durante el ingreso  | 89,5% |
| Porcentaje de pacientes ingresados con valoración del riesgo de padecer úlceras por presión (UPP), mediante escala validada de riesgo de UPP             | 91,8% |
| Porcentaje de pacientes con úlceras por presión categoría I, desarrolladas durante el ingreso en pacientes con estancia hospitalaria superior a dos días | 0,06% |
| Porcentaje de pacientes con úlceras por presión categoría II, III y IV desarrolladas durante el ingreso en pacientes con estancias superiores a dos días | 0,20% |
| Porcentaje de pacientes ingresados con valoración de riesgo de caídas mediante escala validada de riesgo de caídas                                       | 91,8% |
| Incidencia de caídas en pacientes hospitalizados por cada 1000 días de estancias   | 2,63% |
| Porcentaje de pacientes con Informes de Cuidados de Enfermería al alta   | 93,7% |

### Protocolos y registros enfermeros

Los Protocolos y Procedimientos normalizan la actividad de trabajo diario en una institución sanitaria, consensuando el desarrollo de la actividad de enfermería, bien de forma autónoma o en equipos multidisciplinares.

Todos los documentos trabajados en equipos multidisciplinares, revisados por la Comisión de Validación de Procedimientos y Protocolos, aprobados en Comisión de Dirección, están disponibles y accesibles para todos los profesionales en la INTRANET del Hospital

El proceso de mejora continua lleva a la revisión de dichos procedimientos e incorporación de otros nuevos.

Año 2024

Procedimientos actualizados:

- Procedimiento de diagnóstico y manejo de la Disfagia orofaríngea
- Protocolo de actuación en los pacientes con sospecha o diagnóstico de Ictus en el Servicio de Urgencias
- Protocolo de ingreso conjunto de madre lactante con hijo
- Protocolo de reconocimiento del amamantamiento eficaz y complicaciones maternas de la lactancia natural
- Política de alimentación infantil
- Procedimiento para la canalización del acceso venoso central de inserción periférica (PICC) y el catéter línea media CMIDLINE y MINIMIDLINE)
- Procedimiento de acompañamiento parenteral durante la inducción anestésica en Pediatría
- Manual de precauciones de Prevención de la Infección
- Protocolo de Atención a mujeres víctimas de agresión sexual
- Protocolo de actuación ante la sospecha de Sumisión Química
- Procedimiento de prevención y actuación ante las caídas
- Protocolo del manejo del dolor agudo en Urgencias
- Procedimiento de uso del sistema de Teleinterpretación de lenguaje de signos (SVISUAL)
- Protocolo de recogida, custodia y devolución de objetos personales en Urgencias
- Procedimiento de identificación inequívoca de pacientes
- Procedimiento de identificación inequívoca de pacientes en exploraciones funcionales

#### Procedimientos en revisión:

- Procedimiento de prevención y actuación ante las caídas
- Procedimiento del uso del sistema de Teleinterpretación de lenguaje de signos (SVISUAL)

### Actividades vinculadas a la Enfermería de Práctica Avanzada

La Enfermería de práctica avanzada (EPA) es una de las estrategias que se han puesto en marcha en los últimos años para adaptarse a una población con problemáticas de salud complejas y cambiantes. Proporciona cuidados integrales, bien de forma autónoma o como miembro de un equipo multidisciplinar, implementando una práctica adecuada para el cuidado, contribuyendo a la gestión eficiente de los recursos.

- Unidad de Enfermedad de Steinert
- Unidad de Mama

- Unidad de Uveitis
- Unidad del Dolor
- Programa PRICCIS. UMIC.
- Consulta de Enfermedad Renal Crónica Avanzada
- Unidad Multidisciplinar de Geriatría: Procedimiento de coordinación multidisciplinar: HUIS, Dirección Asistencial Norte, Unidades de Apoyo a Residencias (UAR).
- eConsulta de Enfermería Geriátrica. Hospital de Día Geriátrico.
- Proceso de Atención Integrado del Paciente Crónico Complejo
- Proceso de Atención Integrado del paciente con Insuficiencia Cardíaca.
- Proceso del Paciente Oncológico
- Consulta de Trastorno Cognitivo
- Consulta de Estomaterapia
- Equipo Soporte Hospitalario Cuidados Paliativos
- Consulta Heridas y Lesiones relacionadas con la Dependencia. Desarrollo de eConsulta de enfermería.
- Formación ERAS en Ginecología y Onco-Ginecología.
- Programa de Hemovigilancia
- Consulta de Educación prenatal
- Diálisis Peritoneal Domiciliaria
- Hemodiálisis Domiciliaria
- Rehabilitación Cardíaca

### Líneas de investigación en Cuidados

En el año 2024, se continúa potenciado la investigación en Cuidados de enfermería a lo largo del año se iniciaron 8 proyectos liderados por profesionales del Departamento de Enfermería sobre un total de 95 proyectos de investigación que fueron presentados en la Comisión de Investigación. Esto supone un 8,43% sobre el total, manteniendo tanto el porcentaje absoluto como relativo en cuanto a otros colectivos con respecto al año 2023.

Además 24 profesionales de enfermería participaron en 24 ensayos clínicos promovidos por profesionales médicos.

El departamento I+D+I:

- Ha dado apoyo en la gestión de un proyecto que pretende integrar la IA en UCI.
- Inicia 2 líneas de investigación enfermera en colaboración con la Universidad Europea de Madrid.
- Realizan dos encuentros de doctores, doctorandos e interesados que pertenecen a la dirección de enfermería con 15 asistentes en total. Se cuenta actualmente con 6 doctores entre las enfermeras y fisioterapeutas y 4 profesionales están cursando el doctorado.

Desde el departamento I+D+I se lidera el primer Proyecto Europeo XR2Esilience en que participan cuatro instituciones sanitarias del SERMAS, Hospital Universitario Infanta Sofía (HUIS), Hospital Universitario Del Henares, Hospital Universitario Infanta Leonor y el SUMMA 112. El proyecto cuenta con financiación de fondos europeos para estudiar la resiliencia enfermera. El equipo de investigadores de XR2Esilience del HUIS, participó durante este año en 6 reuniones internacionales, con una reunión presencial en Austria a la que acudió el IP del HUIS.

## ÁREAS DE SOPORTE Y ACTIVIDAD

### Lavandería

Lavandería: 661.997,7 kg

Ropa procesada: 622.399,92 kg

### Limpieza

88.000 metros cuadrados.

### Gestión Ambiental

#### NO PELIGROSOS

- R.S.A.U.: 749.040 kg.
- Envases: 9.660 kg.
- Cartón: 90.560 kg.
- Vidrio: 4.420 kg.
- Madera: 5.540 kg.
- Restos de Poda: 6.040 kg.
- Voluminosos: 18.620 kg.
- Tóner: 284 kg.

#### PELIGROSOS

- Clase III (Biosanitarios): 162.609 kg.
- Clase V (Medicamentos Caducados): 4.124 kg.
- Clase V (Aguas de Laboratorio): 100.640 L.
- Clase V (Disolventes No Halogenados): 6.238 L.
- Clase VI (Citotoxicos): 10.540 Kg.

### Volumen por tipo de residuos:

#### NO PELIGROSOS

- R.S.A.U.: 641.300 kg.
- Envases: 24.952 kg.



- Cartón: 79.525 kg.
- Vidrio: 2.820 kg.
- Madera: 2.460 kg.
- Restos de Poda: 3.600 kg.
- Voluminosos: 9.960 kg.
- Tóner: 154 kg.

#### PELIGROSOS

- Clase III (Biosanitarios): 366.831 kg.
- Clase V (Medicamentos Caducados): 1.944 kg.
- Clase V (Aguas de Laboratorio): 169.900 kg.
- Clase V (Disolventes No Halogenados): 10.083 kg.



## **Calidad**

Objetivos institucionales de  
calidad

Comisiones Hospitalarias

Grupos de Mejora

Certificaciones y  
Acreditaciones

# 3

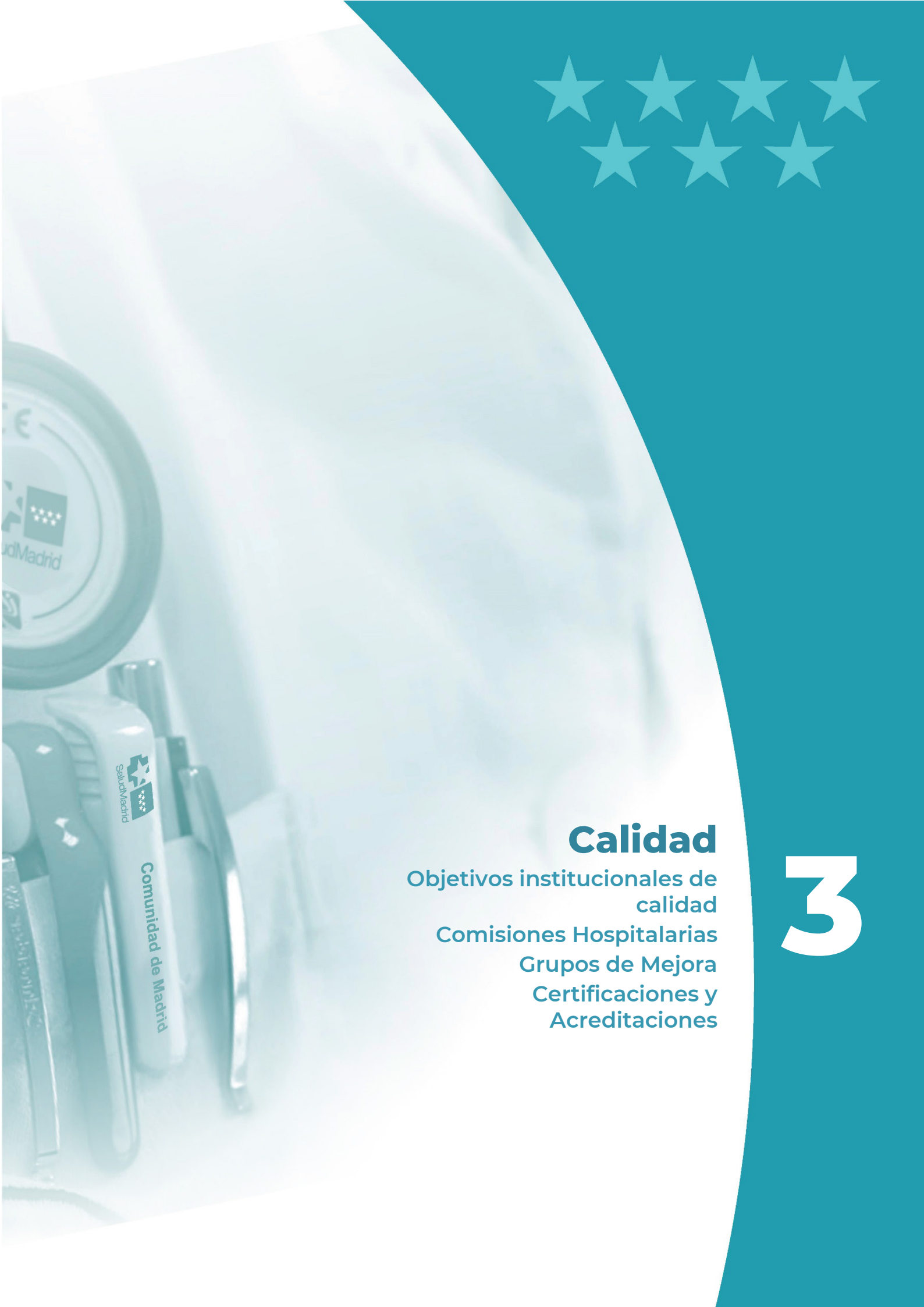

3. CALIDAD

OBJETIVOS INSTITUCIONALES DE CALIDAD

DATOS COMPARATIVOS CON GRUPO 2 Y SERVICIO MADRILEÑO DE SALUD

| INDICADOR   | FÓRMULA  | RESULTADO HU. INFANTA SOFÍA | GRUPO 2            | GLOBAL SERMAS      |
|---|--|-----------------------------|--------------------|--------------------|
| Objetivo 1: Mejorar los resultados clave en calidad asistencial   |  |                             |                    |                    |
| 1.1 PORCENTAJE DE ACCIONES DESARROLLADAS PARA MEJORAR LA CALIDAD PERCIBIDA (INDICADOR SINTÉTICO) <sup>1</sup> | % Pacientes satisfechos y muy satisfechos con la atención recibida en 2024     | 87%                         | 88,26%             | 88,68%             |
|   | Nº total de acciones de mejora desarrolladas                                   | 6                           | 76<br>Media: 5,85  | 202<br>Media 5,94  |
|   | Realizada acción de mejora en consultas externas                               | Sí realizada                | 100%               | 100%               |
|   | Realizada acción de mejora en hospitalización                                  | Sí realizada                | 100%               | 100%               |
|   | Realizada acción de mejora en urgencias  | Sí realizada                | 100%               | 100%               |
|   | Realizada acción de mejora en cirugía ambulatoria                              | Sí realizada                | 100%               | 100%               |
|   | Nº de líneas de actuación del Comité de Calidad Percibida                      | 11                          | 105<br>Media: 8,08 | 279<br>Media: 8,21 |
|   | Nº acciones de mejora derivados de mapa de experiencia del paciente 2023       | 1                           | 21<br>Media: 1,62  | 61<br>Media: 1,79  |
|   | Realizada reunión con urgencias/servicio crítico identificando áreas de mejora | Sí                          | 100%               | 97%                |
|   | Entrevista semiestructurada a pacientes clave (grupo 3)                        | Sí                          | NA                 | 100%               |
|   | Promover la participación de los pacientes en los comités                      | Sí                          | 100%               | 100%               |
| Objetivo 2: Avanzar en la mejora de la seguridad del paciente   |  |                             |                    |                    |
| 2.1. PORCENTAJE DE ACCIONES DESARROLLADAS PARA EL DESPLIEGUE DE   | Nº rondas en diagnóstico por imagen realizadas                                 | NA                          | 13<br>Media: 1,18  | 32<br>Media: 1,10  |
|   | Nº rondas en UCI realizadas  | 2                           | 20<br>Media: 1,54  | 42<br>Media: 1,56  |

<sup>1</sup> Meta: Satisfacción mejor de su grupo de hospitales >=90%; Grupos 1, 2 y 3: 5 acciones de mejora derivadas encuesta 2023, Apoyo: 3 acciones de mejora, Media estancia y Psiquiatría: 2 acciones de mejora; 5 líneas CCP, 3 prioritarias: acciones de mejora derivadas de mapa de experiencia del paciente, realizada reunión con urgencias/servicio crítico, entrevista semiestructurada a pacientes clave (solo grupo 3), y participación de los pacientes en los comités



| INDICADOR  | FÓRMULA   | RESULTADO<br>HU. INFANTA<br>SOFÍA | GRUPO 2                 | GLOBAL<br>SERMAS        |
|--|---|-----------------------------------|-------------------------|-------------------------|
| LA SEGURIDAD<br>DEL PACIENTE <sup>2</sup>                        | <i>Nº rondas en bloque quirúrgico realizadas</i>  | 2                                 | 17<br>Media: 1,31       | 39<br>Media: 1,34       |
|  | <i>Nº rondas en urgencias realizadas</i>  | 2                                 | 19<br>Media: 1,46       | 38<br>Media: 1,41       |
|  | <i>Nº rondas otras unidades/servicios</i>   | 3                                 | 51<br>Media: 3,92       | 138<br>Media: 4,06      |
|  | <i>Nº total de rondas</i>   | 9                                 | 120<br>Media: 9,23      | 289<br>Media: 8,50      |
|  | <i>Nº líneas de actuación del Comité de adecuación de la práctica clínica</i>                   | 9                                 | 109<br>Media: 8,38      | 260<br>Media: 7,65      |
|  | <i>Realizado Mapa de Riesgo</i>   | Sí                                | 100%                    | 97%                     |
|  | <i>Actuaciones para la formación básica a profesionales de nueva incorporación</i>              | Sí                                | 100%                    | 100%                    |
|  | <i>Actuaciones para la formación avanzada a referentes de seguridad</i>                         | Sí                                | 100%                    | 97%                     |
|  | <i>Nº profesionales formados</i>  | 741                               | 11.328<br>Media: 871,38 | 35.373<br>Media: 1.040  |
|  | <i>Nº de alumnos formados de nueva incorporación</i>  | 497                               | 2.288<br>Media: 176     | 9.180<br>Media: 270     |
|  | <i>Nº de referentes de seguridad formados</i>   | 45                                | 316<br>Media: 24        | 1.256<br>Media: 37      |
|  | <i>Nº objetivos de seguridad del paciente totales establecidos por el centro (fuente SIAUF)</i> | 12                                | 199<br>Media: 15,31     | 501<br>Media: 14,74     |
|  | <i>Nº IS/EM identificados</i>   | 351                               | 4.517<br>Media: 376,42  | 14.881<br>Media: 450,94 |
|  | <i>% IS/EM validados respecto a identificados</i>   | 88%                               | 78,97%                  | 73,91%                  |
| 2.2. PORCENTAJE<br>DE ACCIONES<br>DESARROLLADAS<br>PARA IMPULSAR | <i>Bacteriemia Zero</i>   | 0                                 | 1,70‰                   | 1,57‰                   |
|  | <i>Neumonía Zero</i>  | 0                                 | 2,96‰                   | 3,35‰                   |
|  | <i>ITU-Zero</i>   | 0                                 | 1,95‰                   | 2,18‰                   |
|  | <i>BMR</i>  | 3,23                              | 2,01%                   | 2,07%                   |

<sup>2</sup> Meta: Rondas de seguridad 8 grupo 3; 7 grupos 1 y 2 y 5 Apoyo, ME y PSQ; 5 objetivos incluidos los prioritarios y 70% IS/EM con informe validado, N° mínimo de IS y EM identificados: 300 grupo 3; 250 grupo 2; 175 grupo 1 y 100 Apoyo, ME y Psq

| INDICADOR  | FÓRMULA  | RESULTADO HU. INFANTA SOFÍA | GRUPO 2                         | GLOBAL SERMAS                                  |
|--|--|-----------------------------|---------------------------------|--|
| PRÁCTICAS SEGURAS <sup>3</sup>   | <i>Nº Residentes UCI que han recibido formación</i>                                    | 9                           | 175<br>Media: 13,46             | 485<br>Media: 20,21                            |
|  | <i>% de residentes que roten en UCI con formación específica en proyectos Zero.</i>    | 100%                        | 97,77%                          | 87,86%   |
|  | <i>Nivel alcanzado en autoevaluación HM de la OMS 2024</i>                             | Avanzado                    | 9 avanzado<br>4 intermedio      | 23 avanzado<br>10 intermedio<br>1 básico       |
|  | <i>Disponibilidad de PBA</i>   | 100%                        | 98,20%                          | 96,63%   |
|  | <i>% grado de adherencia por servicios/unidades de IQZ</i>                             | 100%                        | 100%                            | 99,23%   |
|  | <i>% de implantación del LVQ</i>   | 90,6%                       | 95,74%                          | 95,06%   |
|  | <i>% de pacientes con registro diario en historia clínica de la medición del dolor</i> | 98,5%                       | 93,65%                          | 89,56%   |
| 2.3. PORCENTAJE DE ACCIONES DESARROLLADAS PARA MEJORAR LA ATENCIÓN AL DOLOR <sup>4</sup> | <i>Participación de los pacientes</i>  | Sí                          | 100%                            | 94,12%   |
|  | <i>Revisada y difundida la Biblioteca breve de atención al dolor</i>                   | Sí                          | 92,31%                          | 97,06%   |
|  | <i>Acción conjunta con UFGRS</i>   | Sí                          | 100%                            | 100%   |
|  | <i>Desarrolladas actuaciones de coordinación con Atención Primaria.</i>                | Sí                          | 100%                            | 93,55%   |
|  | <i>Nº líneas Comité de Atención al Dolor</i>   | 6                           | 90<br>Media: 6,92               | 243<br>Media: 7,15                             |
| Objetivo 3. Consolidar la gestión de la calidad  |  |                             |                                 |  |
| 3.1. PORCENTAJE DE ACCIONES DESARROLLADAS PARA IMPULSAR                                  | <i>Nº planes de mejora desplegados derivados de autoevaluación con el Modelo EFQM</i>  | 3                           | 26<br>Media: 2,17               | 97<br>Media: 2,85                              |
|  | <i>Realizada planificación para siguiente ciclo de autoevaluación</i>                  | Sí                          | 76,92%                          | 88,24%   |
|  | <i>Implantado el sistema de Gestión Ambiental</i>                                      | Implantado                  | 12 certificados<br>1 implantado | 27 Certificado<br>6 Implantado<br>1 En proceso |

3 Meta: BZ ≤ 2,5; NZ ≤ 6; BMR ≤ 5; ITU\_Zero ≤ 2,7 85% de residentes UCI formados en Proyectos Zero; Realizada autoevaluación HM y ≥95% PBA en el punto de atención; >95% unidades o servicios quirúrgicos en los que están implantadas las 3 medidas obligatorias de IQZ; >95% historias clínicas con listado de verificación quirúrgica

4 Meta: >90% pacientes que tienen recogida en la historia clínica la medición con una escala de valoración del dolor al menos 1 vez al día; 5 Líneas de actuación de los Comités de Atención al Dolor incluidas las prioritarias

| INDICADOR                             | FÓRMULA   | RESULTADO<br>HU. INFANTA<br>SOFÍA | GRUPO 2 | GLOBAL<br>SERMAS |
|---------------------------------------|---|-----------------------------------|---------|------------------|
| LA GESTIÓN DE LA CALIDAD <sup>5</sup> | <i>Realizada la medición de la huella de carbono en el hospital, abordando el Alcance 1</i>             | Sí                                | 100%    | 100%             |
|                                       | <i>Realizada la medición de la huella de carbono en el hospital, abordando el Alcance 2</i>             | Sí                                | 92,31%  | 91,18%           |
|                                       | <i>Realizada acción de mejora en descarbonización en relación a la medición de la huella de carbono</i> | Sí                                | 100%    | 97,06%           |
|                                       | <i>Cumplimentado el cuestionario RS 2024</i>  | Sí                                | 100%    | 100%             |
|                                       | <i>Desarrollados a l menos 2 planes de mejora RS 2023</i>   | Sí                                | 100%    | 97,06%           |

<sup>5</sup> Meta: Despliegue, al menos, de 2 Acciones de Mejora relacionados con última evaluación con el Modelo EFQM. Planificar nuevo ciclo; Tener implantado el SGA; medición de la huella de carbono en el hospital y una acción de mejora en descarbonización; Cumplimentado el cuestionario RS 2024 y desarrollados 2 planes de mejora



## COMISIONES HOSPITALARIAS

| NOMBRE   | Nº INTEGRANTES | Nº REUNIONES 2024 |
|--|----------------|-------------------|
| Comisión de Calidad                                | 21             | 2                 |
| Comisión de Farmacia y Terapéutica                 | 20             | 6                 |
| Comisión de Gestión de conocimiento                | 18             | 4                 |
| Comisión de Documentación Clínica                  | 20             | 2                 |
| Comisión de Infecciones y Política Antibiótica     | 17             | 6                 |
| Comisión de Mortalidad                             | 16             | 5                 |
| Unidad Funcional de Gestión de Riesgos Sanitarios  | 19             | 3                 |
| Comisión de Ética Asistencial (Grupo Promotor)     | 16             | 5                 |
| Comisión de Investigación                          | 18             | 6                 |
| Comisión de Transfusiones                          | 16             | 3                 |
| Comisión de Atención al Dolor                      | 19             | 7                 |
| Comisión de Docencia                               | 20             | 5                 |
| Comisión Contra la Violencia                       | 18             | 5                 |
| Comisión de Nutrición                              | 20             | 5                 |
| Comisión de Cuidados y Calidad de Enfermería       | 20             | 7                 |
| Comisión de Comité de Prevención del Tabaquismo    | 20             | 6                 |
| Comité de Seguridad y Salud                        | 10             | 4                 |
| Comisión de Atención a la persona mayor            | 17             | 8                 |
| Comisión del cáncer                                | 15             | 6                 |
| Comisión Técnica de Coordinación de la información | 15             | 4                 |
| Comisión de Validación de protocolos               | 17             | 1                 |
| Comisión de Lactancia Materna                      | 16             | 6                 |

## GRUPOS DE MEJORA

| NOMBRE   | Nº INTEGRANTES |
|--|----------------|
| Grupo de mejora del Registro de Tumores  |                |
| Grupo de auditorías de limpieza y servicios concesionados  |                |
| Grupo de mejora en el manejo de LCC y heridas  | 14             |
| Grupo Prevención y actuación ante las caídas   | 12             |
| Grupo de unidad multidisciplinar de la obesidad mórbida  |                |
| Comisión de Calidad y Cuidados de Enfermería   | 21             |
| Grupo multidisciplinar para el manejo de enfermedad de suelo pélvico                               |                |
| Grupo de mejora en paciente oncológico   |                |
| Grupo de programación quirúrgica   |                |
| Comisión revisión y clasificación de protocolos y/o procedimientos                                 | 19             |
| Grupo de mejora en Seguridad en la Urgencia Pediátrica   |                |
| Grupo de mejora para la implantación y seguimiento de código SEPSIS                                |                |
| Grupo de mejora para la implantación y seguimiento del proyecto ERAS                               |                |
| Grupo de mejora para la acreditación de la Unidad de Mama  |                |
| Grupo de mejora en infección de localización quirúrgica en trauma                                  |                |
| Grupo de unidad multidisciplinar para el estudio de trastornos del sueño                           |                |
| Grupo de mejora en inmovilizaciones terapéuticas   |                |
| Grupo de mejora en movilización precoz en el anciano hospitalizado                                 |                |
| Comisión de Heridas Cutáneas Crónicas  |                |
| Grupo de mejora en procesos de humanización  |                |
| Grupo para la mejora de la calidad, seguridad y experiencia del paciente del servicio de Pediatría |                |
| Comité Multidisciplinar de infecciones Osteoarticulares  |                |

## CERTIFICACIONES Y ACREDITACIONES

### Certificaciones

| SERVICIO/UNIDAD | NORMA                | CERTIFICACIÓN INICIAL | VIGENCIA | ENTIDAD CERTIFICADORA |
|-----------------|----------------------|-----------------------|----------|-----------------------|
| Limpieza        | UNE EN ISO 9001:2015 | 2010                  | 2027     | BUREAU VERITAS        |



| SERVICIO/UNIDAD                        | NORMA                 | CERTIFICACIÓN INICIAL | VIGENCIA | ENTIDAD CERTIFICADORA |
|--|-----------------------|-----------------------|----------|-----------------------|
| Seguridad                              | UNE EN ISO 9001:2015  | 2010                  | 2027     | BUREAU VERITAS        |
| Restauración                           | UNE EN ISO 9001:2015  | 2010                  | 2027     | BUREAU VERITAS        |
| Mantenimiento                          | UNE EN ISO 9001:2015  | 2010                  | 2027     | BUREAU VERITAS        |
| Jardinería                             | UNE EN ISO 9001:2015  | 2010                  | 2027     | BUREAU VERITAS        |
| Lavandería                             | UNE EN ISO 9001:2015  | 2010                  | 2027     | BUREAU VERITAS        |
| Esterilización                         | UNE EN ISO 9001:2015  | 2010                  | 2027     | BUREAU VERITAS        |
| Servicios administrativos              | UNE EN ISO 9001:2015  | 2010                  | 2027     | BUREAU VERITAS        |
| TIGAS                                  | UNE EN ISO 9001:2015  | 2010                  | 2027     | BUREAU VERITAS        |
| Almacenes                              | UNE EN ISO 9001:2015  | 2010                  | 2027     | BUREAU VERITAS        |
| Gestión residuos                       | UNE EN ISO 9001:2015  | 2010                  | 2027     | BUREAU VERITAS        |
| Recursos humanos                       | UNE EN ISO 9001:2015  | 2010                  | 2027     | BUREAU VERITAS        |
| Gestión económica                      | UNE EN ISO 9001:2015  | 2010                  | 2027     | BUREAU VERITAS        |
| DD                                     | UNE EN ISO 9001:2015  | 2010                  | 2027     | BUREAU VERITAS        |
| Todas la actividades del hospital      | ISO 45001:2018        | 2010                  | 2027     | AUDELCO               |
| Todas las actividades de concesionaria | UNE EN ISO 14001:2015 | 2010                  | 2027     | BUREAU VERITAS        |

## Acreditaciones

| SERVICIO/UNIDAD   | ACREDITACIÓN INICIAL | VIGENCIA DE LA ACREDITACIÓN | ENTIDAD ACREDITADORA   |
|---|----------------------|-----------------------------|--|
| Unidad de Trastornos del Sueño Multidisciplinar de Alta Complejidad                     | 2014                 | 2028                        | Comité Español de Acreditación en Medicina del Sueño (CEAMS)     |
| Unidad de Trastornos del Sueño Multidisciplinar de Alta Complejidad                     | 2016                 | 2029                        | Sociedad Española de Neumología y Cirugía Torácica (SEPAR)       |
| Consulta especializada de tabaquismo  | 2017                 | 2028                        | Sociedad Española de Neumología y Cirugía Torácica (SEPAR)       |
| Unidad de EPID (Enfermedad Pulmonar Intersticial Difusa) con categoría excelencia       | 2023                 | 2028                        | Sociedad Española de Neumología y Cirugía Torácica (SEPAR)       |
| Unidad de Ventilación Mecánica Domiciliaria especializada con categoría de excelencia   | 2023                 | 2028                        | Sociedad Española de Neumología y Cirugía Torácica (SEPAR)       |
| Unidad de Cuidados Respiratorios Intermedios, especializada con categoría de excelencia | 2023                 | 2028                        | Sociedad Española de Neumología y Cirugía Torácica (SEPAR)       |
| Unidad de EPOC especializada  | 2023                 | 2028                        | Sociedad Española de Neumología y Cirugía Torácica (SEPAR)       |
| Unidad de asma básica con categoría de excelencia                                       | 2023                 | 2028                        | Sociedad Española de Neumología y Cirugía Torácica (SEPAR)       |
| Unidad de Mama  | 2020                 | 2025                        | Sociedad Española de Senología y Patología Mamaria (SESPM)       |
| Urgencia Pediátrica   | 2021                 | 2027                        | Sociedad Española de Medicina de Urgencias y Emergencias (SEMES) |
| Tumores neuroendocrinos   | 2022                 | 2027                        | Sociedad europea de Tumores Neuroendocrinos (ENETS)              |
| Unidad de inmunoterapia de excelencia   | 2023                 | 2028                        | Sociedad Española de Alergología e Inmunología clínica (SEAEIC)  |
| Unidad Docente de Ecografía Clínica. Servicio de Medicina Interna                       | 2024                 | 2027                        | Sociedad Española de Medicina Interna (SEMI)                     |

| SERVICIO/UNIDAD  | ACREDITACIÓN INICIAL | VIGENCIA DE LA ACREDITACIÓN | ENTIDAD ACREDITADORA                         |
|--|----------------------|-----------------------------|--|
| Unidad avanzada de Insuficiencia Cardíaca. Servicio Medicina Interna                       | 2021                 | 2026                        | Sociedad Española de Medicina Interna (SEMI) |
| Unidad avanzada de enfermedad tromboembólica. Servicio Medicina Interna                    | 2020                 | 2025                        | Sociedad Española de Medicina Interna (SEMI) |
| La Unidad de Lípidos del Servicio de Medicina Interna Hospital Universitario Infanta Sofía | 2022                 | 2027                        | Sociedad Española de Arteriosclerosis        |
| Unidad de enfermedades autoinmunes sistémicas. Servicio de Medicina interna                | 2018                 | 2024                        | Sociedad Española de Medicina Interna (SEMI) |
| Unidad Acreditada de Cirugía Endocrina. Servicio Cirugía General y Aparato Digestivo       | 2023                 | 2025                        | Asociación Española de Cirujanos             |
| Acreditación GEDA nivel básico   | 2024                 | 2028                        | Colegio Americano de Médicos de Urgencias    |

## Otras actuaciones

### Humanización

Desde la Comisión de Humanización y Calidad Percibida y siguiendo las líneas estratégicas del II Plan de Humanización de la Asistencia Sanitaria 2022-2025, se han puesto en marcha durante el 2024, entre otras, las siguientes medidas:

- Se han incorporado opciones más humanas y menos restrictivas en los mayores desorientados para disminuir el uso de sujeciones y ofrecer alternativas como el uso de manoplas.
- Se ha mejorado la información a pacientes y familias cuando hay cambios de orden en el parte quirúrgico que afectan al tiempo de espera.
- Se trabajado en la organización de las visitas en la reanimación tras la cirugía.
- Se han establecido talleres de ocio y tiempo libre con los pacientes, como el taller de Macramé, talleres de estética.
- Liderado por la AECC, se ha incorporado el “carrito del café”, en el Hospital de Día Oncológico y en la Unidad de Hospitalización de Oncohematología.

- Se ha puesto en marcha el acompañamiento hospitalario como relevo del cuidador.
- Optimización del circuito de atención de pacientes nefrológicos en su transferencia desde la consulta general a la Unidad de Enfermedad Renal Crónica Avanzada (ERCA).
- Apoyo a través del desarrollo del Proyecto Mentoring promovido por la Sociedad Española de Nefrología en el que pacientes con experiencia (mentores) ayudan a otros pacientes a través de charlas planificadas
- Se han humanizado los espacios de los acompañantes, office con microondas/nevera en las unidades de hospitalización, wifi en el comedor.
- Se proporciona a los pacientes que acuden a Extracciones junto a su cita, hoja informativa sobre el circuito.
- Se ha actualizado el folleto informativo para familiares y se ha elaborado el protocolo de paseos terapéuticos para pacientes con ingresos prolongados en la UCI.
- Se ha incorporado la voz del paciente a la Comisión.



## **El sistema al servicio de las personas**

Experiencia del paciente y calidad percibida

Información y atención a la ciudadanía

Otras actividades de atención a las personas

Trabajo social

Registro de voluntades anticipadas

Responsabilidad social corporativa

# 4

## 4. EL SISTEMA AL SERVICIO DE LAS PERSONAS

### EXPERIENCIA DEL PACIENTE Y CALIDAD PERCIBIDA

Se ha trabajado en calidad percibida y experiencia del paciente desde la Comisión de Calidad Percibida y Humanización de la Asistencia, y en diferentes unidades y servicios del centro. El Comité de Calidad Percibida trabaja en grupos de trabajo: CEX, Urgencias, H Día y Diálisis y Bloque quirúrgico y UCI. Cada grupo presenta en la Comisión las propuestas de acciones de mejora, destacamos las siguientes:

- Colaboración con Asociaciones y/o Ayuntamientos para acercar el hospital a los ciudadanos y promover estilos de vida saludables. Semana de la Salud, ayuntamiento de Alcobendas.
- Participación en acciones relacionadas con la promoción de la salud y la prevención de la enfermedad fortaleciendo el compromiso con la comunidad.
- Promocionar el ejercicio físico con hábito de vida saludable en pacientes oncológicos, ancianos frágiles y profesionales del hospital a través de convenios de colaboración con el Ayuntamiento de San Sebastian de los Reyes.
- Formación y sensibilización a profesionales en calidad percibida y humanización: referentes por unidad, formación al personal de nueva incorporación, difusión de cursos y jornadas, compartir los agradecimientos con los profesionales de las unidades y servicios.
- Potenciar el acompañamientos y salidas terapéuticas de la unidad de hospitalización de psiquiatría con pacientes, acompañados por profesionales/voluntariado del centro cuando no sea posible el acompañamiento por sus familiares.
- "Proyecto QUIRI": inteligencia artificial y cirugía pediátrica humanizada.
- Paseos terapéuticos en pacientes críticos. Un enfoque seguro para una estancia más agradable en Cuidados Intensivos.
- Talleres preparatorios para pacientes que se van a intervenir de prótesis total de rodilla con un protocolo de rápida recuperación.
- Mapa de experiencia del paciente y proyecto de automatización en la dispensación de fármacos externos del servicio de farmacia hospitalaria..
- Medición de la experiencia del paciente mediante encuestas en totem. Difusión de la herramienta Reports-Analytics a los responsables de Servicios clínicos y Unidades.
- Avanzar en la detección de necesidades y expectativas de los pacientes como principal grupo de interés de manera sistemática, a través de herramientas estructuradas como las encuestas, reuniones, medición de experiencia etc.
- Desarrollo de Acciones de Mejora derivadas del mapa de experiencia del paciente oncohematológico realizado en 2023:

- Mejorar la señalización dentro del Hospital para llegar a Hospital de día y las consultas que se encuentran fuera de él.
- Nuevo hospital de día con espacios más amplios luminosos, dos zonas de sala de espera, zona de tratamiento que incluye zona de sillones con equipamiento nuevo, sillones de alta calidad y boxes individuales con cama para los pacientes más frágiles.
- Automatización de los procesos de atención en el Hospital de día que permiten acortar los tiempos de espera.
- Aumento de la privacidad e intimidad durante las sesiones de tratamiento. Nuevas salas individuales para pacientes frágiles.
- Participación de pacientes y familiares en el Comité de Calidad Percibida y Atención al Dolor.
- Atención centrada en la persona: grupo de trabajo uso de sujeciones físicas, unificando los registros de inmovilizaciones terapéuticas, se realizan cursos acreditados.
- Se incluye en el informe de cuidados de enfermería al alta de hospitalización la recomendación de la Escuela Madrileña, así como un QR de acceso a la misma.
- Atención centrada en la persona: formación a profesionales en cuidados geriátricos y educación para la salud a través del liderazgo transformacional.
- Protocolo para el acceso a la Terraza de la Torre 4.
- Impulso de información a pacientes y familiares en Consultas Externas. Revisión de las necesidades de mejorar información en procesos atendidos en Consultas. Diseño de folletos de información. Revisión y adecuación de la información a través de Comité Técnico de Coordinación de la Información.
- Actualización del procedimiento de llamada pre y posquirúrgica a pacientes intervenidos en CMA, con diseño de registro específico

INFORMACIÓN Y ATENCIÓN A LA CIUDADANÍA

RECLAMACIONES

|               | 2023  | 2024 | VAR. | %VAR. |
|---------------|-------|------|------|-------|
| RECLAMACIONES | 2.724 | 2797 | 73   | 2,68% |

PRINCIPALES MOTIVOS DE RECLAMACIÓN

| MOTIVO                                     | % 2024 |
|--|--------|
| Demora en consultas o pruebas diagnósticas | 27,60% |
| Citaciones                                 | 19,38% |
| Disconformidad con la asistencia           | 11,12% |
| Retraso en la atención                     | 10,37% |
| Lista de espera quirúrgica                 | 10,08% |
| Desacuerdo con Organización y Normas       | 8,44%  |

ÍNDICE DE RECLAMACIONES

|  | 2023  | 2024  | %VAR.  |
|--|-------|-------|--------|
| Nº total de reclamaciones/10.000 actos asistenciales | 46,65 | 44,94 | -3,67% |

Fuente: Cestrack

Se entiende por actividad asistencial la suma de los siguientes parámetros:

- N° de consultas realizadas.
- N° de urgencias atendidas que no requirieron ingreso.
- N° de ingresos hospitalarios.
- N° de intervenciones quirúrgicas sin ingreso.





## OTRAS ACTIVIDADES DE ATENCIÓN A LAS PERSONAS

La atención presencial en el Servicio de Atención al Paciente continúa aumentando sobre años anteriores. La atención se brinda de forma directa y a demanda manteniendo una completa disponibilidad. Crece también el uso de canales telemáticos, así como la demanda de las personas en la disposición de recursos de información de citas, visualización de informes, a través de estos medios. La disponibilidad asistencial y la intensa demanda asistencial, implica un aumento de las solicitudes y quejas relacionadas con las demoras de consultas, pruebas diagnósticas, el proceso de citación (pacientes pendientes de asignación de cita) o con incidencia de cita de seguimiento, con impacto directo en el Servicio de Atención al Paciente.

Nuevo sistema de acogida y turno de pacientes en atención presencial a demanda.

Coordinación de la actividad presencial de las Asociaciones y Entidades de Voluntariado y Fundaciones de voluntariado presentes en el Hospital: AECC, Cáritas, El Circo de Piruleto, Almohadas del Corazón, Mamás en Acción, Funviba, 501St Spanish Garrison.

## TRABAJO SOCIAL

El Trabajo Social Hospitalario es un servicio especializado que atiende a una población cuyo denominador común es "la enfermedad y las consecuencias que se derivan de la misma".

El principal objetivo que se persigue desde la Unidad de Trabajo Social es conseguir una mejora sustancial de las condiciones socio-sanitarias del paciente y de su entorno. Para ello, se realiza una valoración y atención integral encaminada a conseguir la mayor calidad de vida posible del paciente y su entorno socio-familiar.

Actualmente la Unidad de Trabajo Social está formada por; Jefatura de Sección de Trabajo Social, tres trabajadoras sociales en hospitalización, una en paliativos y cuatro profesionales en el centro de Salud Mental de Miraflores

A continuación, se presentan los datos recogidos durante el año 2024 donde se han atendido un total de 2500 pacientes en la UTSH, de ellos 268 han sido trasladados a hospitales de Media Estancia. Y se han realizado 449 intervenciones con pacientes paliativos.

El servicio médico que más pacientes ha derivado a la Unidad de Trabajo Social ha sido geriatría con un total de (246) partes de interconsulta, seguido de medicina interna (191) y psiquiatría (148).

Desde la entrada en vigor de la Resolución 16/2023 por la que se dictan "Instrucciones para el acceso al Sistema Sanitario Público en la Comunidad de Madrid por razones de Salud Pública. Se ha gestionado una agenda específica para ello, en la que se han atendido 136 pacientes durante 2024.

Desde el centro de Salud Mental “Miraflores”, se han llevado a cabo 3858 intervenciones en los diferentes programas de continuidad de cuidados y adultos. Se han atendido 377 pacientes nuevos. Así como 187 pacientes nuevos en la población Infanto Juvenil.

| Nº PACIENTES        | 2024 | 2023 |
|---------------------|------|------|
| Mayores             | 977  | 955  |
| Violencia de Género | 104  | 80   |
| Menores             | 146  | 127  |
| Agresiones sexuales | 20   | 21   |

### Líneas de actuación de la Unidad de Trabajo Social

- Valorar y dar respuesta a las demandas de los pacientes y sus familiares, llevando a cabo la detección, el análisis y las prioridades de los problemas.
- Planificar las altas hospitalarias y la gestión de los traslados a Centros de Apoyo a través de la valoración al ingreso y la elaboración del diagnóstico social: Colaboración en proyectos de voluntariado socio-sanitario.
- Coordinación con otras instituciones y recursos.
- Participación activa en comisiones, juntas existentes y de nueva creación dentro y fuera de la Institución del Hospital.
- Elaboración de protocolos de actuación y de coordinación-derivación con otras instituciones, con organismos públicos y privados.
- Registro y codificación de datos (estadísticas, ficha social, historia social...)
- Asistencia y participación en cursos de formación, jornadas de trabajo...
- Investigación y docencia con alumnos/as de las diferentes Universidades.

### REGISTRO DE VOLUNTADES ANTICIPADAS

Desde el Servicio de Atención al Paciente en el año 2024 se han atendido 87 otorgamientos de Instrucciones Previas.

La atención se promueve previo proceso de información y reflexión, facilitando cita previa, recordando telefónicamente la documentación y criterios necesarios, también se facilita respuesta a dudas básicas.

El otorgamiento se realiza con Enfermeras del Servicio de Atención al Paciente, que facilitan la resolución de dudas. La aplicación actual de registro ha mejorado la toma de datos y permite realizar una atención centrada en el contenido de las Instrucciones Previas. La atención requiere un tiempo medio de 30 a 60 minutos, las personas atendidas expresan satisfacción por la atención brindada y recomiendan el servicio a familiares y allegados.

## RESPONSABILIDAD SOCIAL CORPORATIVA

### Asociaciones y voluntariado

Actividad presencial de las Asociaciones y Entidades de Voluntariado presentes en el Hospital: AECC, Cáritas, El Circo de Piruleto, Almohadas del Corazón.

Convenios de colaboración con: Asociación 501ST Spanish Garrison, Mamás en Acción, Fundación Vivir sin Barreras (FUNVIBA), Música en Vena.

### Otras colaboraciones/participaciones/actuaciones

Miembros activos en: Junta Técnico Asistencial, Comisión Consultiva de Calidad Percibida y Humanización en la asistencia, Comisión Técnica de Coordinación de la Información Local, Grupo Promotor del Comité de Ética Asistencial y Grupo de Trabajo Actualización del manual de codificación de Sugerencias, Quejas y Reclamaciones, Grupo de Trabajo Manual del Informador, Grupos de trabajo mejora comunicación citaciones y evolución citaciones, etc.

Estancia de alumnos de Técnicos Grado Medio en Cuidados Auxiliares de Enfermería en el Servicio de Atención al Paciente de Urgencias.

Participación en la Semana de la Salud de Alcobendas, Instrucciones Previas, abril 2024, con excelente acogida.

Se imparte junto a Unidad de Trabajo Social y Gabinete de Comunicación Curso de Comunicación en el ámbito sanitario, octubre 2024.

### Transparencia

El hospital cuenta con una página WEB para información de interés de los usuarios del centro sanitario. En ella, se podrá encontrar de manera detallada las cuestiones relativas a cada uno de los servicios que prestan atención a los ciudadanos. Además, a través de enlaces, códigos QR y vínculos a la página oficial del Servicio Madrileño de Salud y la Comunidad de Madrid, el usuario del Hospital Universitario Infanta Sofía, podrá tener al alcance toda la información de salud que resulte de su interés incluyendo los nombres de los profesionales que atienden cada uno de los Servicios.

### Celebración Días Nacionales/Mundiales

El Hospital presta especial atención a la celebración de días nacionales o mundiales de determinadas patologías. Para ello, se colocan mesas informativas en la puerta principal del hospital y se realiza divulgación interna y externa para concienciar a los ciudadanos de en materia de prevención y cuidado de la salud.

## Mesas solidarias / informativas

El hospital participa en la colocación de mesas informativas en las zonas de mayor entrada y salida de público con el objetivo de proporcionar información a los usuarios sobre temas de interés sanitaria. Se trata de facilitar medidas de prevención y pautas de comportamiento y actuación para llevar a cabo una vida saludable.

Se han realizado mesas informativas en materia de diabetes, cáncer de colon, enfermedades cardiovasculares...



## **Los profesionales del hospital**

Recursos humanos  
Seguridad y salud laboral  
Premios y reconocimientos a  
nuestros profesionales

# 5

5. LOS PROFESIONALES DEL HOSPITAL

RECURSOS HUMANOS

El Portal Estadístico de Personal del Servicio Madrileño de Salud, proporciona información sobre el total de efectivos de todos los grupos profesionales adscritos a sus centros sanitarios, con un diseño funcional que ofrece, además de los datos globales, tablas y gráficos de los datos más relevantes para una mejor comprensión de los mismos. Con esta publicación se da respuesta a lo que establece la Ley 9/2015, de 28 de diciembre, de Medidas Fiscales y Administrativas de la Comunidad de Madrid, sobre las medidas de transparencia, acceso a la información y buen Gobierno.

Para conocer los recursos humanos del hospital durante el año 2024 puede consultar el siguiente enlace:

<https://www.comunidad.madrid/servicios/salud/portal-estadistico-personal-servicio-madrileno-salud#historico>.

SEGURIDAD Y SALUD LABORAL

- Exámenes de salud: 460
- Adaptaciones de puestos: 169
- Vacunas administradas:
  - Gripe: 1056
  - Otras vacunas: 707
  - Covid -19: 470
- Accidentes biológicos: 109

PREMIOS Y RECONOCIMIENTOS A NUESTROS PROFESIONALES

| NOMBRE  | PREMIADO                    | CONCEDIDO POR                |
|---|-----------------------------|------------------------------|
| Sede formadora del ganador de la V Beca Fellowship en Cirugía Bariátrica. | Servicio de Cirugía General | Sociedad Española de Cirugía |



| NOMBRE   | PREMIADO                       | CONCEDIDO POR                                    |
|--|--------------------------------|--|
| Reconocimiento a la innovación en el abordaje de las patologías respiratorias en las UCIs: 2º ganador  | Servicio de Medicina Intensiva | Premios UCINNOVA                                 |
| Finalistas en los premios Best in Class (BIC) en 2024, en la categoría "Mejor Unidad del Sueño".   | Unidad del Sueño               | Best in Class                                    |
| Ganadora del Proyecto Institucional de Apoyo a la Investigación e Innovación 2024 Intensificación de actividad Investigadora   | Dra. MJ Abenza                 | Fundación HUIS HUHEN                             |
| IX reconocimientos a las mejores prácticas de calidad de los últimos 20 años de la Comunidad de Madrid.: Diseño, implantación y difusión de un nuevo método de obtención de orina con técnica de estimulación en lactantes menores de 3 meses. | Servicio de Pediatría          | SG de Calidad                                    |
| Premio extraordinario a las mejores comunicaciones orales Beca CILADERM Excelence 2024.  | Servicio Dermatología          | Colegio Iberoamericano de Dermatología           |
| Primer premio en Casos clínicos sobre dermatitis de contacto, por el caso "El héroe de la dermatitis que se volvió villano".   | Servicio Dermatología          | Academia Española de Dermatología y Venereología |
| 2º accesit MEJOR TESIS DOCTORAL 2022-2023: Trasplante hepática en las enfermedades hepáticas de origen autoinmune y estudio de sus manifestaciones extrahepáticas.   | Gema Vázquez Contreras.        | Academia Española de Dermatología y Venereología |

| NOMBRE   | PREMIADO   | CONCEDIDO POR  |
|--|--|--|
| Beca SORCOM 2024 al proyecto El grosor coronoideo como marcador de inflamación sistémica en pacientes con polimialgia reumática y tratamiento con corticoides y fármacos anti IL-6 | Servicio de Reumatología                                 | Sociedad de Reumatología de la Comunidad de Madrid                   |
| Premio a la mejor comunicación oral XXVIII congreso SERCOM: Medidas de Gestión para reducir la espera en primeras consultas  | Servicio de Reumatología                                 | Sociedad de Reumatología de la Comunidad de Madrid                   |
| Premio a la investigación con intensificación  | Dra. Inés María Suárez García                            | Fundación HUIS HUHEN   |
| Beca Pfizer de Ayuda a la Investigación proyecto número 93638587, cuyo título es: Enhancing care for patients with transthyretin amyloidosis cardiomyopathy                        | Dr. Jorge F Gómez Cerezo                                 | Pfizer   |
| Primer premio a la mejor comunicación oral en Enfermería Intensiva. 'CPR ASSISTANT': APLICACIÓN WEB PARA OPTIMIZAR LA REANIMACIÓN CARDIOPULMONAR EN ENTORNOS CLÍNICOS              | Profesionales enfermería. Servicio de Medicina Intensiva | Asociación de Medicina Intensiva de la Comunidad de Madrid           |
| Premio al mejor poster científico. Un lugar para cada cosa y cada cosa en su lugar: la importancia del orden en el box de REA,   | Profesionales enfermería. Servicio de Urgencias          | Sociedad Española de Enfermería de Urgencias y Emergencias           |
| Evaluación de la implementación de la vacuna VPH Consulta de patología cervical  | Profesionales enfermería Consultas Ginecología           | Dirección de Enfermería del Hospital La Paz en colaboración con FNN, |





# Gestión del conocimiento

Docencia  
Formación continuada

# 6

6. GESTIÓN DEL CONOCIMIENTO

DOCENCIA

Formación Pregrado

| TITULACIÓN   | Nº ALUMNOS | CENTRO                              |
|--|------------|-------------------------------------|
| Técnico medio en cuidados auxiliares de enfermería | 53         | IES JUAN DE MAIRENA                 |
| Técnico medio en cuidados auxiliares de enfermería | 15         | IES ALGETE                          |
| Técnico medio en cuidados auxiliares de enfermería | 5          | ESCUELA JAVERIANA                   |
| Técnico medio en cuidados auxiliares de enfermería | 3          | CES FUENCARRAL                      |
| Técnico medio en cuidados auxiliares de enfermería | 10         | IES ALTO JARAMA                     |
| Técnico medio en farmacia                          | 2          | CENTRO DE FORMACIÓN PROFESIONAL CCC |
| Técnico medio en farmacia                          | 2          | EFA VALDEMILANOS                    |
| Técnico superior anatomía patológica               | 3          | IES JUAN DE MAIRENA                 |
| Técnico superior anatomía patológica               | 2          | IES ANTONIO MACHADO                 |
| Técnico superior anatomía patológica               | 1          | CENTRO PROFESIONAL EUROPEO UEM      |
| Técnico superior anatomía patológica               | 2          | CEU                                 |
| TOTAL  | 98         |                                     |

Formación de Grado

| TITULACIÓN          | Nº ALUMNOS | UNIVERSIDAD |
|---------------------|------------|-------------|
| Enfermería          | 32         | UEM         |
| Enfermería          | 29         | UCM         |
| Fisioterapia        | 2          | UEM         |
| Fisioterapia        | 11         | UCM         |
| Trabajo Social      | 1          | LA SALLE    |
| Terapia Ocupacional | 10         | LA SALLE    |
| TOTAL               | 85         |             |



Formación Posgrado

| MÁSTER  | Nº ALUMNOS | UNIVERSIDAD |
|---|------------|-------------|
| Máster Gestión y Administración de Enfermería       | 2          | UEM         |
| Máster Urgencias, Emergencias y Críticos Enfermería | 9          | UEM         |
| Máster en Fisioterapia Neurológica                  | 1          | UEM         |
| TOTAL   | 12         |             |

Nº DE PROFESIONAL VINCULADOS A LA UNIVERSIDAD EN LA FORMACIÓN DE GRADO

| PROFESOR ASOCIADO CIENCIAS DE LA SALUD | Nº | UNIVERSIDAD |
|--|----|-------------|
| Enfermería                             | 2  | UEM         |
| Enfermería                             | 7  | UCM         |
| Fisioterapia                           | 1  | UEM         |
| Fisioterapia                           | 6  | UCM         |
| TOTAL                                  | 16 |             |

## Formación de Especialistas

### Nº DE ESPECIALISTAS EN FORMACIÓN. AÑO 2024

| ESPECIALIDAD                                 | R 1       | R2        | R3        | R4        | R5       | TOTAL      |
|--|-----------|-----------|-----------|-----------|----------|------------|
| Anestesiología y reanimación                 | 2         |           |           |           |          | 2          |
| Cirugía General Y Aparato Digestivo          | 1         | 1         | 1         | 1         | 1        | 5          |
| Cirugía Ortopédica Y Traumatología           | 2         |           | 1         | 1         | 1        | 5          |
| Dermatología Medicoquirúrgica Y Venereología | 1         | 1         | 1         | 1         |          | 4          |
| Endocrinología Y Nutrición                   | 1         | 1         | 2         | 1         |          | 5          |
| Farmacia Hospitalaria                        | 1         | 1         |           |           |          | 2          |
| Geriatría                                    | 1         | 1         |           |           |          | 2          |
| Medicina Interna                             | 3         | 2         | 2         | 2         | 2        | 11         |
| Alergología                                  | 1         | 1         | 1         | 1         |          | 4          |
| Aparato Digestivo                            | 1         | 1         | 1         | 1         |          | 4          |
| Medicina Preventiva y Salud Pública          | 1         | 1         | 1         | 1         |          | 4          |
| Nefrología                                   | 1         |           |           |           |          | 1          |
| Neumología                                   | 1         | 1         | 1         | 1         |          | 4          |
| Neurología                                   |           | 1         | 1         | 1         |          | 3          |
| Obstetricia y Ginecología                    | 2         | 2         | 2         | 2         |          | 8          |
| Oftalmología                                 | 1         | 1         |           | 1         |          | 3          |
| Otorrinolaringología                         | 1         | 1         | 1         | 1         |          | 4          |
| Oncología Medica                             | 1         | 1         | 1         | 1         |          | 4          |
| Pediatría y sus Áreas Específicas            | 2         | 2         | 2         | 3         |          | 9          |
| Psicología clínica                           | 1         | 1         |           |           |          | 2          |
| Psiquiatría                                  | 1         | 1         |           |           |          | 2          |
| Radiodiagnóstico                             | 1         | 1         | 1         | 1         |          | 4          |
| Reumatología                                 | 1         | 1         | 1         | 1         |          | 4          |
| Rehabilitación                               | 1         | 1         | 1         | 1         |          | 4          |
| Urología                                     | 1         | 1         | 1         | 1         | 1        | 5          |
| <b>TOTAL</b>                                 | <b>30</b> | <b>25</b> | <b>22</b> | <b>23</b> | <b>5</b> | <b>105</b> |

| ESPECIALIDADES ENFERMERÍA              | R1 | R2 |    |    |   | TOTAL |
|--|----|----|----|----|---|-------|
| Enf Obstétrico-Ginecológica (Matrona)* | 2  | 2  |    |    |   | 4     |
| Enf Pediátrica                         | 2  | 2  |    |    |   | 4     |
| Enf Salud Mental                       | 1  | 1  |    |    |   | 4     |
| TOTAL ENFERMERÍA                       | 5  | 5  |    |    |   | 12    |
| TOTAL RESIDENTES EN FORMACIÓN          | 35 | 30 | 22 | 23 | 5 | 117   |

FORMACIÓN CONTINUADA

| FORMACIÓN CONTINUADA   | 2024 |
|--|------|
| Nº Actividades dentro del Plan de Formación Continuada de la Consejería de Sanidad | 14   |
| Nº Actividades sin financiación  | 5    |
| Porcentaje de actividades acreditadas  | 95%  |
| Nº de horas de formación impartidas  | 206  |
| Nº Profesionales asistentes a las actividades                                      | 601  |
| TOTAL ACTIVIDADES  |      |

| NOMBRE DE LA ACTIVIDAD  | HORAS DURACIÓN | TIPO DE ACTIVIDAD | DIRIGIDO A | Nº ASISTENTES |
|---|----------------|-------------------|------------|---------------|
| SOPORTE VITAL BÁSICO  | 6              | CURSO             | TODAS      | 17            |
| SOPORTE VITAL BÁSICO PEDIÁTRICO   | 6              | CURSO             | TODAS      | 21            |
| ACTUALIZACION Y COORDINACION MULTIDISCIPLINAR PARA LA PROMOCION DE LA LACTANCIA MATERNA ED 01 | 18             | CURSO             | EN;AE;ME   | 36            |
| ACTUALIZACION Y COORDINACION MULTIDISCIPLINAR PARA LA PROMOCION DE LA LACTANCIA MATERNA ED 02 | 18             | CURSO             | EN;AE;ME   | 19            |
| INTRODUCCION AL PROGRAMA DE IMPLANTACION DE GUIAS DE BUENAS PRACTICAS                         | 10             | CURSO             | EN;AE      | 41            |
| IGUALDAD Y VIOLENCIA DE GENERO  | 15             | CURSO             | TODAS      | 16            |
| GESTION DE CONFLICTOS INTERNOS  | 15             | CURSO             | TODAS      | 14            |



| NOMBRE DE LA ACTIVIDAD   | HORAS DURACIÓN | TIPO DE ACTIVIDAD | DIRIGIDO A | Nº ASISTENTES |
|--|----------------|-------------------|------------|---------------|
| CURSO BASICO TRIAJE MANCHESTER   | 8              | CURSO             | ME;EN      | 13            |
| SOPORTE VITAL AVANZADO   | 30             | CURSO             | ME;EN      | 21            |
| LA COMUNICACIÓN COMO HABILIDAD EN EL AMBITO SANITARIO                                    | 15             | CURSO             | TODAS      | 5             |
| SEGURIDAD EN LA PRESCRIPCION: EL MUP ¿ES SEGURO O INSEGURO?                              | 2              | CURSO             | ME;FA      | 13            |
| SEGURIDAD Y HUMANIZACION EN LA FRAGILIDAD. CUIDADOS EN EL PACIENTE GERIATRICO            | 12             | CURSO             | TODAS      | 20            |
| TRABAJO EN EQUIPO EN EL ENRONO SANITARIO   | 12             | CURSO             | TODAS      | 20            |
| LA PROTECCION DE DATOS PERSONALES DE LA SALUD ¿EN QUE CONSISTE? ¿Qué HAY QUE HACER?      | 10             | CURSO             | TODAS      | 12            |
| VALORACIÓN Y TRATAMIENTO HERIDAS CUTÁNEAS CRÓNICAS                                       | 6              | CURSO             | EN         | 29            |
| PREVENCIÓN DE HERIDAS CUTÁNEAS CRÓNICAS  | 5              | CURSO             | EN;AE      | 22            |
| DESESCALADA VERBAL Y SEGURIDAD, ATENCIÓN AL PACIENTE AGITADO                             | 8              | CURSO             | TODAS      | 14            |
| JORNADA MADRILEÑA DE ENFERMERÍA EN MEDICINA INTERNA: ¿DÓNDE ESTAMOS Y HACIA DÓNDE VAMOS? | 5              | JORNADA           | EN;AE      | 182           |
| ATENCIÓN AL DOLOR HUIS: DOLOR OSTEOMUSCULAR EN CINTURA PELVICA                           | 5              | JORNADA           | TODAS      | 86            |

## SESIONES CLÍNICAS

| FECHA     | TEMA  | SERVICIO/SECCIÓN |
|-----------|---|------------------|
| GENERALES |   |                  |
| 19 enero  | La otra cara de la luna. Caso clínico complejo. | Reumatología     |
| 26        | Los datos en la historia clínica.               | Externa          |



| FECHA         | TEMA  | SERVICIO/SECCIÓN |
|---------------|---|------------------|
| 2 febrero     | Presentación del nuevo Diccionario Panhispánico de Términos Médicos de la Real Academia Nacional de Medicina de España.   | Cirugía General  |
| 9             | Disfagia: un peligro silente.   | ORL              |
| 16            | ¿Algo más que una anafilaxia?   | Alergia          |
| 23            | Al día en tromboembolismo pulmonar: revisión de las últimas novedades.  | Medicina Interna |
| 8 marzo       | La Medicina y los Médicos en la obra literaria de Santiago Ramón y Cajal.   | Medicina Interna |
| 15            | Beneficio de la Valoración Geriátrica Integral en el paciente Oncológico y con Valvulopatía aórtica   | Geriátrica       |
| 22            | Sentido común en Oncología  | Oncología        |
| 5 abril       | Divulgación del Plan de Emergencias   | HUIS             |
| 12            | Inteligencia artificial y Large Lenguaje Models (chapgpt) en medicina   | UEM              |
| 19            | Difusión de la política de alimentación infantil del HUIS, entre los profesionales del centro   | Pediatría        |
| 26            | Nutrición personalizada INDEA   | IMDEA            |
| 10 mayo       | Screening adaptado al riesgo en cáncer de próstata y tratamiento de los pacientes diagnosticados por cribado.   | Urología         |
| 17            | Dermatología hospitalaria en imágenes   | Dermatología     |
| 24            | Screening ocular en pacientes tratados con hidroxiclороquina: importancia, pautas y estrategias   | Oftalmología     |
| 31            | 16 años de la UNIDAD de MAMA HUIS. Presentación de la Alianza Estratégica HULP-HUIS Cirugía Plástica  | Ginecología      |
| 14 junio      | Ejercicio Físico y Corazón. Desde el beneficio cardiovascular a la Muerte Súbita. Análisis de una Paradoja.   | Cardiología      |
| 21            | Avances en el soporte respiratorio del paciente crítico   | Neumología       |
| 28            | Competencia para tomar decisiones clínicas en la atención sanitaria a personas con discapacidad o patología que le impide prestar consentimiento.   | Psiquiatría      |
| 27 septiembre | MPOX: cómo actuar ante casos sospechosos y confirmados de Mpox. CAMPAÑA DE VACUNACIÓN GRIPE 2024: Una vacuna = Protección para ti, tu familia, tus pacientes, tus compañeros de trabajo,... | Preventiva       |
| 4 octubre     | SUDEP, muerte súbita en pacientes con epilepsia   | Neurología       |

| FECHA        | TEMA   | SERVICIO/SECCIÓN      |
|--------------|--|-----------------------|
| 11           | Presentación de la asociación de médicos jubilados del HUIS ( 5') y luego Rosa da la charla “Personajes ilustres en la consulta de Dermatología” . | HUIS                  |
| 18           | Caso cerrado   | Medicina Interna      |
| 25           | Arte y Neurología  | Neurología            |
| 8 noviembre  | UEM - investigación  | UEM                   |
| 15           | Implementación de la farmacogenética en el Sistema Nacional de Salud   | Farmacia              |
| 22           | Violencia contra la mujer  | Comisión de Violencia |
| 29           | MUP  | Farmacia              |
| 13 diciembre | Cisem: Comunicación Incidentes de Seguridad y errores de medicación  | Preventiva            |





## **Investigación: I+D+i**

Proyectos de investigación

Grupos investigadores

Innovación

Publicaciones científicas

Actividades de divulgación científica

Biblioteca en Ciencias de la Salud

# 7

7. INVESTIGACIÓN: I+D+i

RESUMEN DE PROYECTOS DE INVESTIGACIÓN EN 2024 SEGÚN FINANCIADOR

|  | NUEVOS | PREVIOS<br>ACTIVOS | TOTAL |
|--|--------|--------------------|-------|
| Competitivo intramural   | 0      | 0                  | 0     |
| Competitivo con financiación privada liderado por el hospital      | 4      | 0                  | 4     |
| Competitivo con financiación privada liderado por otro centro      | 2      | 0                  | 2     |
| Competitivo con financiación pública liderado por el hospital      | 0      | 0                  | 0     |
| Competitivo con financiación pública liderado por otro centro      | 6      | 8                  | 14    |
| Financiados/promovidos por la industria                            | 19     | 0                  | 19    |
| Otras formas de financiación (grupos, sociedades, fundaciones,...) | 8      | 0                  | 8     |
| Sin financiador  | 54     | 0                  | 54    |
| TOTAL  |        |                    | 101   |

PROYECTOS DE INVESTIGACIÓN

| TÍTULO  | FINANCIADOR                      |
|---|----------------------------------|
| Biogrial: Biomarcadores de gravedad en alergia  | Financiación competitiva pública |
| Evaluación clínica de los pacientes con asma grave en tratamiento con Tezepelumab   | Sin financiación                 |
| Estudio descriptivo de urticaria crónica en tratamiento con omalizumab: nuestra experiencia   | Sin financiación                 |
| Evaluación de las reacciones a agentes quimioterápicos y del tratamiento en pauta de desensibilización en un servicio de Alergología  | Sin financiación                 |
| Anafilaxia en el Hospital de Día de Alergología: estudio retrospectivo de los casos acontecidos entre 2023 y 2024 en el Hospital Infanta Sofía                                | Sin financiación                 |
| Estudio Multicéntrico para la Validación de la Escala de Intubación con Videolaringoscopia denominada "VCI" (Video Classification of Intubation)                              | Sin financiación                 |
| Estudio RIESCAR. Riesgo cardiovascular de la población atendida por cardiólogos en España   | Sociedad científica              |
| CARDIOTOX. Predicción de riesgo de cardiotoxicidad en las unidades de cardiooncología. Valor de la genética y diferentes biomarcadores.                                       | Financiación competitiva pública |
| Evaluación de la utilidad de la ecocardiografía en pacientes con bacteriemia por Staphylococcus aureus con bajo riesgo de endocarditis infecciosa. (Proyecto ET-AUREUS-GAMES) | Financiación competitiva pública |



| TÍTULO  | FINANCIADOR                      |
|---|----------------------------------|
| MAGPIES Study: Mapping Global Surgery   | Sin financiación                 |
| ¿La cirugía estética ayuda a mantener el peso tras la cirugía bariátrica?   | Sin financiación                 |
| EURECCA (European Registration of Cancer Care) for Oesophago-Gastric Cancer   | Sociedad científica              |
| Estudio Nacional Multicéntrico de Cohortes sobre la Gastrectomía Asistida por Robot versus Laparoscopia en el Cáncer Gástrico   | Sin financiación                 |
| Medición de la tensión de la pared abdominal tras realización de tracción fascial intraoperatoria   | Sin financiación                 |
| Safety of IBD drugs during pregnancy and breastfeeding: mothers and babies' outcomes (DUMBO 2 registry)   | Financiación competitiva pública |
| Tecnologías 2024 digestivo (TEC-2024/BIO-167). Estudio de la Persistencia de Síntomas en Pacientes Celíacos con Buena Adherencia a la Dieta Sin Gluten con un enfoque multidimensional                  | Financiación competitiva pública |
| Registro de linfomas cutáneos primarios de la AEDV (Academia Española de Dermatología y Venereología)   | Fundación de investigación       |
| Estudio en fase IIIb sin enmascaramiento para evaluar la eficacia y la seguridad del tratamiento con lebrikizumab en adultos y adolescentes con dermatitis atópica de moderada a grave (ADOPHE)         | Industria                        |
| Registro nacional de hemorragia digestiva alta masiva. Análisis de sus causas, diagnóstico precoz y alternativas terapéuticas (MASHDA2022)  | Sin financiación                 |
| Entrenamujer-EII  | Fundación de investigación       |
| Estudio prospectivo multicéntrico sobre la eficacia y seguridad del tratamiento de la displasia y neoplasia precoz en pacientes con esófago de Barrett  | Sin financiación                 |
| Registro prospectivo observacional para mejorar la calidad del manejo de la hemorragia diferida pospolipectomía: Registro COLOHEM-II  | Sin financiación                 |
| PROPUREM2020. Profilaxis de hemorragia diferida con PURASTAT® tras resección endoscópica mucosa de lesiones colorrectales de gran tamaño en pacientes con alto riesgo de sangrado.                      | Sin financiación                 |
| Estudio OPAL. Registro de exposición a largo plazo prospectivo y observacional de pacientes adultos con colitis ulcerosa de moderada a grave  | Industria                        |
| Registro no intervencionista de larga duración para evaluar la seguridad y efectividad de Humira (adalimumab) en pacientes con colitis ulcerosa de actividad moderada y grave (Estudio Legacy).         | Industria                        |
| Registro europeo de Esofagitis Eosinofílica sobre determinantes clínicos, genéticos y ambientales. EoE Connect  | Sin financiación                 |
| SUBLYME. Validación externa de modelos predictivos para cálculo de riesgo individual de presencia de metástasis ganglionares en pacientes con adenocarcinoma de esófago con afectación submucosa (T1b). | Sin financiación                 |
| XR2ESILIENCE  | Financiación competitiva pública |
| Los ESCAPE ROOMS como herramienta para fomentar el aprendizaje del equipo multidisciplinar ante situaciones urgentes  | Sin financiación                 |

| TÍTULO  | FINANCIADOR                      |
|---|----------------------------------|
| Estudio SUAVCAM: Situación de las Unidades de Acceso Vascular en los Hospitales de la Comunidad de Madrid   | Sin financiación                 |
| Factores clínicos adicionales que indican mayor riesgo de caída en pacientes categorizados de bajo riesgo, según la escala JH Downton   | Sin financiación                 |
| ENFARMA: aplicación móvil para el uso seguro del medicamento en urgencias pediátricas.  | Sin financiación                 |
| Impacto de la supervisión en el cumplimiento del CPAP a largo plazo   | Sin financiación                 |
| Comparación de la incidencia de Coagulación Intraluminal Vs Infección en dispositivos PICC y Port a Cath® en adultos onco-hematológicos del Hospital Universitario Infanta Sofía. Estudio retrospectivo."   | Sin financiación                 |
| Estudio descriptivo sobre la retirada de puntos de sutura de la unión mucocutánea del estoma  | Sin financiación                 |
| Análisis de la adecuación del uso de Profilaxis Antibiótica en procedimientos Quirúrgicos realizados en España (ProA-Q)   | Sin financiación                 |
| Desarrollo e implementación de entornos de rv para prevenir el delirio en pacientes geriátricos hospitalizados  | Sin financiación                 |
| Desarrollo e implementación de una aplicación de realidad virtual no inmersiva para la estimulación cognitiva en Personas con deterioro cognitivo leve o demencia   | Sin financiación                 |
| Estudio observacional retrospectivo para describir las características clínicas, el manejo y los resultados del anticuerpo Blespecífico antiGPRC5D (TALquetamab) en pacientes con mieloma múltiple en recaída refractario tratados fuera de ensayo clínico (SPR/NPP) en España. Estudio BiTAL | Industria                        |
| Improving the care of patients with Transthyretin Amyloid Cardiomyopathy  | Financiación competitiva privada |
| Revisión sobre la Patogenia de la enfermedad de Sjögren: Implicación de moléculas proinflamatorias  | Sin financiación                 |
| A non-interVentional, multi-center, secondary data and longiTudinAL study to describe the use of SodIum Zirconium CyclosilicatE (Lokelma™) in patients diagnosed with hyperkalaemia in the real-world setting in Spain: VitaliZe Spain  | Industria                        |
| Control de objetivos lipídicos en pacientes hospitalizados en el servicio de medicina interna del Hospital Universitario Infanta Sofía  | Industria                        |
| PI23-00797_Utilidad de la presión intraabdominal y la ecografía clínica para la guía del tratamiento diurético en pacientes con insuficiencia cardíaca aguda. ABDOPOCUS-HF  | Financiación competitiva pública |
| Valoración nutricional con ecografía muscular en pacientes al ingreso en Medicina Interna   | Industria                        |
| CapIAMI (Capilaroscopia e Inteligencia Artificial en Miopatías Inflamatorias)   | Sin financiación                 |
| Registro de Insuficiencia cardíaca (RICA-2)   | Sin financiación                 |
| ASCADE Collaboration Management of the current HIV epidemic in Europe: Important insights from HIV seroconverter cohorts  | Fundación de investigación       |
| CIBER de Enfermedades Infecciosas. Grupo 25   | Financiación competitiva pública |

| TÍTULO   | FINANCIADOR                      |
|--|----------------------------------|
| Registro TESEO   | Sin financiación                 |
| Registro RETIVAS- Trombosis de retina  | Sin financiación                 |
| Registro RIETE   | Sin financiación                 |
| Registry-based randomized trial to determine the role of Oxygen in acute Pulmonary Embolism - ROPE   | Sin financiación                 |
| SIRIUS TVP_Ensayo multicéntrico, aleatorizado, doble ciego y controlado con placebo para evaluar la eficacia y seguridad de BAY 3018250 en pacientes con trombosis venosa profunda proximal sintomática  | Industria                        |
| Estudio FOREVER (FORo para Encontrar la Verdadera causa de la Enfermedad Renal)  | Sin financiación                 |
| UTILIDAD DEL PROTOCOLO vexus EN EL AJUSTE DE PESO IDEAL DE LOS PACIENTES EN HEMODIÁLISIS   | Financiación competitiva privada |
| Observational, multicentre, Prospective, real-world post-authorization safety study describing the achievement of nintedanib-associated DIArrhoea control after 12 weeks of follow-up in patients with idiopathic puLmonary FIBrosis (IPF) and progressive pulmonary fibrosis (other than IPF) in Spain: the DIALFIB study | Industria                        |
| Características de pacientes EPOC con bronquiectasias y su influencia sobre las agudizaciones  | Sin financiación                 |
| Impacto de la telemonitorización (TM) en la adherencia al CPAP en pacientes con Apnea Obstruktiva del sueño (AOS) y profesiones de riesgo  | Sin financiación                 |
| Análisis matemático de señales y mediciones clínicas proporcionadas por dispositivos de ventilación mecánica no invasiva a domicilio   | Sin financiación                 |
| Perfil de pacientes ingresados en UCRI procedentes de UCI y análisis de supervivencia  | Sin financiación                 |
| Proyecto para la creación de un registro nacional de pacientes en tratamiento con servoventilación adaptativa (ASV)  | Industria                        |
| Estudio LECIPARK. Análisis descriptivo sobre el uso de LECIgon en pacientes con enfermedad de PARKinson en España  | Sin financiación                 |
| Validación de nuevos Biomarcadores de LCR y sanguíneos para el pronóstico y diagnóstico de la enfermedad de Alzheimer  | Sin financiación                 |
| PI23/01314 MEDICIÓN DE LA PROTEINA TAU POR RT-QUIC PARA EL DIAGNÓSTICO DE LA DEMENCIA FRONTOTEMPORAL (DFT). Consorcio Madrid-DFT   | Financiación competitiva pública |
| Etiología del insomnio en la Unidad del Sueño HUIS   | Sin financiación                 |
| Análisis de los componentes funcionales y la relación de los mismos y su influencia en el desempeño ocupacional de los pacientes con Distrofia Miotónica tipo I  | Sin financiación                 |
| Registro clínico de pacientes con ictus hemorrágico de la Comunidad de Madrid - Madrid Registry Intracerebral Hemorrhage (MAD-RICH)  | Sin financiación                 |
| CYPRESS- A Phase 3, Multi-center, Randomized Withdrawal and Long-Term Extension Study of Amprexetine for the Treatment of Symptomatic Neurogenic Orthostatic Hypotension in Participants with Multiple System Atrophy  | Industria                        |

| TÍTULO   | FINANCIADOR                      |
|--|----------------------------------|
| REONPARK - Registro en España del uso de los inhibidores de la COMT en el manejo de pacientes con enfermedad de Parkinson que presentan fluctuaciones motoras tempranas  | Industria                        |
| Registro Clínico de Pacientes con Enfermedad de Parkinson tratados con Terapia con Dispositivo en ESPAÑA (EPA – TcD – ESP) 2024-presente   | Sin financiación                 |
| Proyecto nacional de monitorización de calidad en el ictus agudo (Q-Stroke-Spain)  | Sin financiación                 |
| PI20/01221. Estudio de la evolución y factores asociados a la calidad de vida relacionada con la visión y con la salud en sujetos con uveítis no infecciosa: un análisis longitudinal  | Financiación competitiva pública |
| TEC-2024/BIO-281. Programa de Investigación Multidisciplinar en Nutrición de Precisión basado en IA para intervenciones personalizadas en Oncología  | Financiación competitiva pública |
| Análisis de la supervivencia excepcional a largo plazo en pacientes con tumores sólidos de mal pronóstico. Estudio ROSALIND  | Industria                        |
| Análisis de factores de riesgo de neumonitis subclínica en pacientes con cmnp sometidos a tratamiento neoadyuvante con quimioterapia y terapias ANTI-PD-1: impacto en la operabilidad  | Industria                        |
| Estudio SOGUG-PRINCIS ("Proyecto de Investigación Clínica de Interés Social"): Estudio observacional de efectividad de medicamentos financiados por el Sistema Nacional de Salud para tumores genitourinarios.   | Sociedad científica              |
| Estudio observacional, ambispectivo, multicéntrico para evaluar la efectividad y seguridad de trifluridina/tipiracilo en combinación con bevacizumab en pacientes con cáncer colorrectal metastásico (CCRm) en el ámbito de la práctica clínica habitual | Sociedad científica              |
| REAL NADIM_Estudio de ctDNA como factor pronóstico en pacientes con cáncer de pulmón no microcítico en estadio IIIA resecable tratados con tratamiento neoadyuvante en el mundo rea  | Fundación de investigación       |
| Estudio NEOPSICO   | Sin financiación                 |
| Malnutrición y cambios metabólicos en pacientes con cáncer de pulmón: sentando las bases de modelos de nutrición de precisión  | Financiación competitiva pública |
| Adherencia a corticoides tópicos en pacientes con rinosinusitis crónica estudio observacional  | Sin financiación                 |
| PIPELINE_Pregnancy and Infant PrEparedness pLatform IN Europe_HORIZON-HLTH-2024-DISEASE-03-11-two-stage  | Financiación competitiva pública |
| Características clínicas y epidemiológicas de la Diabetes Tipo I en nuestro área sanitaria   | Sin financiación                 |
| Aceptabilidad de la inmunización con nirsevimab en madres y padres de recién nacidos en la primera campaña de inmunización   | Sin financiación                 |
| Sibilancias recurrentes en pacientes inmunizados con Nirsevimab  | Sin financiación                 |
| Repercusión clínica, asistencial y pronóstica de los síncope en la infancia con alteraciones electrocardiográficas inespecíficas   | Sin financiación                 |
| Validación de la ecografía clínica para el diagnóstico de neumonía según score VALS-DANCE  | Sin financiación                 |
| Prevalencia de las infecciones en los hospitales españoles. Estudio EPINE.   | Sin financiación                 |

| TÍTULO  | FINANCIADOR                      |
|---|----------------------------------|
| BECAS SORCOM 2023_Estudio en vida real de la respuesta y seguridad de SHINGRIX (vacuna recombinante contra virus varicela zóster) en pacientes con enfermedades reumatológicas y tratamiento con inhibidores de JAK   | Financiación competitiva privada |
| Registro NEREA  | Financiación competitiva pública |
| Estudio en fase III multicéntrico, aleatorizado, doble ciego y controlado con placebo para la evaluación de la eficacia y seguridad de anifrolumab subcutáneo en pacientes adultos con lupus eritematoso sistémico  | Industria                        |
| SIRIUS-SLE. Estudio de extensión, aleatorizado, doble ciego y controlado con placebo para evaluar la seguridad y la tolerabilidad de ianalumab a largo plazo en pacientes con lupus eritematoso sistémico   | Industria                        |
| Estudio prospectivo, no intervencionista y multinacional para la generación de evidencia en el mundo real de un biosimilar de tocilizumab en pacientes con artritis reumatoide  | Industria                        |
| Percepción de las vacunas frente a la COVID-19 en pacientes reumatológicos  | Sin financiación                 |
| El grosor coronoideo como marcador de inflamación sistémica en pacientes con polimialgia reumática y tratamiento con corticoides y fármacos ANTI IL-6.  | Financiación competitiva privada |
| Proyecto SSAD_ Generación de cohortes y caracterización multiómica del Síndrome de Sjögren y la Dermatitis Atópica  | Industria                        |
| ICI19/00020. Efficacy, safety and cost-effectiveness of methotrexate, adalimumab, or their combination in non infectious non anterior uveitis: a multicenter, randomized, parallel 3 arm, active-controlled, phase 3 open label with blinded outcome assessment Study | Financiación competitiva pública |
| Comparación de la satisfacción usuaria a través del score KOOS en la cirugía de prótesis total de rodilla convencional comparada con la cirugía guiada por robot ROSA en pacientes intervenidos en el transcurso de 18 Meses.   | Sin financiación                 |
| Nuevas tecnologías para apoyar la clínica traumatológica: video-taller de preparación de pacientes para cirugía ortopédica de prótesis de cadera y rodilla dentro de un protocolo fast recovery (rápida recuperación)   | Industria                        |
| Paseos en UCI: más allá de la humanización. Impacto de los paseos diarios en pacientes críticos en la incidencia del delirio y la función respiratoria.   | Financiación competitiva privada |

## GRUPOS INVESTIGADORES

| GRUPO DE INVESTIGACIÓN | LÍNEA DE INVESTIGACIÓN             |
|------------------------|------------------------------------|
| Servicio de Alergia    | Biomarcadores de reacción alérgica |
| Servicio de Alergia    | Alergia a alimentos                |
| Servicio de Anestesia  | Sedación en el paciente pediátrico |

| GRUPO DE INVESTIGACIÓN  | LÍNEA DE INVESTIGACIÓN  |
|---|---|
| Servicio de Anestesia   | Monitorización de la Hemostasia mediante Tromboelastometría (ROTEM) |
| Servicio de Digestivo   | Hepatología   |
| Servicio de Digestivo   | Enfermedad celíaca  |
| Servicio de Digestivo   | Esofagitis eosinofílica   |
| Servicio de Endocrinología  | Diabetes gestacional  |
| Servicio de Endocrinología  | Programa ERAS en Cirugía abdominal                                  |
| Servicio de Farmacia  | Farmacogenética y Farmacogenómica                                   |
| Servicio de Ginecología y Obstetricia   | Acortamiento tiempo quirúrgico                                      |
| Servicio de Ginecología y Obstetricia   | Prematuridad  |
| Servicio de Ginecología y Obstetricia   | Diabetes gestacional  |
| Servicio de Medicina Interna. Cohort of the Spanish HIV/AIDS Research Network (CoRIS)                                 | HIV/AIDS  |
| Servicio de Medicina Interna. Endotelio y COVID-19  | Endotelio y COVID 19  |
| Servicio de Medicina Interna. Enfermedad de Pompe   | Enfermedad de Pompe   |
| Servicio de Medicina Interna. ETEV  | ETEV  |
| Servicio de Medicina Interna. Grupo de Estudio de Epidemiología y Enfermedades Infecciosas del Hospital Infanta Sofía | Epidemiología y Enfermedades Infecciosas                            |
| Servicio de Medicina Interna. Grupo de estudio endocarditis SEICAV  | Endocarditis  |
| Servicio de Medicina Interna. Grupo GEAS de SEMI: Lupus Eritematoso y Esclerodermia Sistémica                         | Lupus Eritematoso y Esclerodermia Sistémica                         |
| Servicio de Medicina Interna. Grupo investigación GdT ICC SEMI  | GdT ICC SEMI  |
| Servicio de Medicina Interna. Grupo para el Estudio de la Enfermedad Vascular del Anciano (Geva)                      | Enfermedad Vascular del Anciano                                     |



| GRUPO DE INVESTIGACIÓN  | LÍNEA DE INVESTIGACIÓN   |
|---|--|
| Servicio de Medicina Interna. Limitación del esfuerzo terapéutico en Medicina Interna                                     | Esfuerzo terapéutico en Medicina Interna   |
| Servicio de Medicina Interna-Geriatria. Fractura de cadera  | Fractura de cadera   |
| Servicio de Medicina Preventiva y Calidad   | Vigilancia epidemiológica de microorganismos multirresistentes   |
| Servicio de Medicina Preventiva y Calidad   | Vigilancia epidemiológica de infecciones nosocomiales  |
| Servicio de Medicina Preventiva y Calidad   | Seguridad del Paciente   |
| Servicio de Medicina Preventiva y Calidad   | Calidad y Gestión Sanitaria  |
| Servicio de Oncología. POL (Precisión Oncology Laboratory)  | Estudio de factores moleculares predictivos de respuesta y pronósticos del cáncer                        |
| Servicio de Oncología. POL (Digestivo)  | Estudio de factores moleculares predictivos de respuesta y pronósticos del cáncer digestivo              |
| Servicio de Oncología. POL (Gine-Mama)  | Estudio de factores moleculares predictivos de respuesta y pronósticos del cáncer de mama y ginecológico |
| Servicio de Oncología. POL (Pulmón)   | Estudio de factores moleculares predictivos de respuesta y pronósticos del cáncer de pulmón              |
| Servicio de Pediatría. Grupo Emergente UEM. Pediatría   | Pediatría y Áreas Específicas  |
| Servicio de Pediatría. Grupo Emergente UEM. Pediatría   | Enfermedades Infecciosas e Inmunidad   |
| Servicio de Rehabilitación  | Fisioterapia respiratoria  |
| Servicio de Rehabilitación  | Rehabilitación infantil  |
| Servicio de Rehabilitación  | Terapia con onda de choque   |
| Servicio de Rehabilitación  | Dolor crónico  |
| Servicio de Reumatología. CONTEST   | Reumatología Pediátrica  |
| Servicio de Reumatología. Grupo de Investigación en inflamación y enfermedades reumáticas autoinmunes sistémicas (GIERAS) | Uveítis y enfermedades sistémicas  |
| Servicio de Reumatología. Myospain  | Miositis   |

| GRUPO DE INVESTIGACIÓN    | LÍNEA DE INVESTIGACIÓN   |
|---------------------------|--|
| Servicio de Traumatología | Tratamiento de fracturas de Tobillo con lesión de la sindesmosis                       |
| Servicio de Urología      | Modelos predictivos cáncer renal   |
| Servicio de Urología      | Mejora diagnóstica cáncer de próstata  |
| Servicio de Urología      | Tratamiento quirúrgico de la litiasis urinaria   |
| Servicio de Urología      | Tratamiento conservador del Cáncer de próstata   |
| Servicio de Urología      | Tratamiento del cáncer de próstata avanzado y metastásico                              |
| Servicio de Urología      | Tratamiento de la disfunción eréctil postprostatectomía radical                        |
| Servicio de Urología      | Tratamiento del cáncer de vejiga no músculo invasivo                                   |
| Servicio de Urología      | Mejora en el tratamiento quirúrgico del cáncer de próstata de riesgo intermedio y alto |

PUBLICACIONES CIENTÍFICAS

|                    | NÚMERO DE PUBLICACIONES | FACTOR DE IMPACTO | % PUBLICACIONES PRIMER QUARTIL |
|--------------------|-------------------------|-------------------|--------------------------------|
| Meeting Abstracts  | 22                      | 223,5             | 91%                            |
| Artículos          | 163                     | 675,2             | 51%                            |
| Corrección         | 1                       | 2,8               | n/a                            |
| Material Editorial | 2                       | n/a               | n/a                            |
| Guías              | 1                       | n/a               | n/a                            |
| Cartas             | 11                      | 33,6              | 45%                            |
| Case Reports       | 3                       | 11                | 67%                            |
| Total              | 203                     | 946,1             | n/a                            |

(%Q1: cálculo incluye total Artículos, Revisiones, Cartas, Material Editorial y Guías Clínicas indexadas en JCR)



| PUBLICACIONES<br>(NOMBRE DE LA REVISTA)  | NÚMERO TOTAL DE<br>ARTÍCULOS<br>PUBLICADOS EN LA<br>REVISTA | FACTOR DE<br>IMPACTO DE<br>LA REVISTA | FACTOR DE<br>IMPACTO TOTAL |
|--|---|---------------------------------------|----------------------------|
| Acta Diabetol                            | 1   | 3,1                                   | 3,1                        |
| Acta Paediatr Int J Paediatr             | 1   | 2,4                                   | 2,4                        |
| Actas Dermosifiliogr                     | 6   | n/a                                   | n/a                        |
| AIDS Patient Care STDS                   | 1   | 3,4                                   | 3,4                        |
| Aliment Pharmacol Ther                   | 2   | 6,6                                   | 13,2                       |
| Allergy Eur J Allergy Clin Immunol       | 1   | 12,6                                  | 12,6                       |
| Alzheimers Dement Transl Res Clin Interv | 1   | n/a                                   | n/a                        |
| Am J Gastroenterol                       | 2   | 8                                     | 16                         |
| Am J Kidney Dis                          | 1   | 9,4                                   | 9,4                        |
| An Pediatr (Engl Ed)                     | 1   | n/a                                   | n/a                        |
| An Pediatr                               | 1   | 1,5                                   | 1,5                        |
| Antibiotics                              | 1   | 4,3                                   | 4,3                        |
| Appl Sci                                 | 2   | 2,5                                   | 5                          |
| Appl Soft Comput                         | 1   | 7,2                                   | 7,2                        |
| Autoimmun Rev                            | 1   | 9,2                                   | 9,2                        |
| Biochim Biophys Acta Mol Basis Dis       | 1   | 4,2                                   | 4,2                        |
| Biomedicines                             | 1   | 3,9                                   | 3,9                        |
| BMC Geriatr                              | 1   | 3,4                                   | 3,4                        |
| BMC Med Ethics                           | 1   | 3                                     | 3                          |
| Br J Surg                                | 7   | 8,6                                   | 60,2                       |
| Brain Sci                                | 1   | 2,7                                   | 2,7                        |
| Cancer Res Commun                        | 1   | n/a                                   | n/a                        |
| Cancers                                  | 1   | 4,5                                   | 4,5                        |
| Cardiovasc Revasc Med                    | 1   | n/a                                   | n/a                        |
| Chest                                    | 1   | 9,5                                   | 9,5                        |
| Children (Basel)                         | 1   | 2                                     | 2                          |
| Clin Transl Oncol                        | 3   | 2,8                                   | 8,4                        |
| Clin Exp Rheumatol                       | 2   | 3,4                                   | 6,8                        |
| Clin Gastroenterol Hepatol               | 1   | 11,6                                  | 11,6                       |
| Clin Microbiol Infect                    | 1   | 10,9                                  | 10,9                       |
| Clin Res Cardiol                         | 1   | 3,8                                   | 3,8                        |

| PUBLICACIONES<br>(NOMBRE DE LA REVISTA) | NÚMERO TOTAL DE<br>ARTÍCULOS<br>PUBLICADOS EN LA<br>REVISTA | FACTOR DE<br>IMPACTO DE<br>LA REVISTA | FACTOR DE<br>IMPACTO TOTAL |
|---|---|---------------------------------------|----------------------------|
| Contact Dermatitis                      | 7   | 4,8                                   | 33,6                       |
| Curr Probl Surg                         | 1   | 2,3                                   | 2,3                        |
| Cytopathology                           | 1   | 1,2                                   | 1,2                        |
| Diabetes Care                           | 1   | 14,8                                  | 14,8                       |
| Diabetes Technol Ther                   | 1   | 5,7                                   | 5,7                        |
| Dig Liver Dis                           | 3   | 4                                     | 12                         |
| Dig Dis                                 | 1   | 2                                     | 2                          |
| Dig Dis Sci                             | 1   | 2,5                                   | 2,5                        |
| Diseases                                | 1   | n/a                                   | n/a                        |
| EClinicalMedicine                       | 2   | 9,6                                   | 19,2                       |
| Endocrine                               | 2   | 3                                     | 6                          |
| Enferm Clin (Engl Ed)                   | 1   | n/a                                   | n/a                        |
| Enferm Clin                             | 1   | n/a                                   | n/a                        |
| Enferm Infect Microbiol Clin            | 1   | 2,6                                   | 2,6                        |
| Epilepsia Open                          | 1   | 2,8                                   | 2,8                        |
| Eu Uro Op Sci                           | 1   | 3,2                                   | 3,2                        |
| Eur J Endocrinol                        | 1   | 5,3                                   | 5,3                        |
| Eur J Neurol                            | 2   | 4,5                                   | 9                          |
| Eur Heart J                             | 1   | 37,6                                  | 37,6                       |
| Eur J Contracept Reprod<br>Health Care  | 1   | 1,9                                   | 1,9                        |
| Eur J Intern Med                        | 1   | 5,9                                   | 5,9                        |
| Eur Psychiat                            | 5   | 7,2                                   | 36                         |
| Front Cell Infect Microbiol             | 1   | 4,6                                   | 4,6                        |
| Front Cardiovasc Med                    | 1   | 2,8                                   | 2,8                        |
| Front Endocrinol                        | 1   | 3,9                                   | 3,9                        |
| Front Immunol                           | 2   | 5,7                                   | 11,4                       |
| Front Neurol                            | 1   | 2,7                                   | 2,7                        |
| Front Oncol                             | 2   | 3,5                                   | 7                          |
| Gastroenterol Hepatol                   | 3   | 2,2                                   | 6,6                        |
| Hernia                                  | 1   | 2,6                                   | 2,6                        |
| High Blood Press Cardiovasc<br>Prev     | 1   | n/a                                   | n/a                        |
| HIV Med                                 | 1   | 2,8                                   | 2,8                        |

| PUBLICACIONES<br>(NOMBRE DE LA REVISTA) | NÚMERO TOTAL DE<br>ARTÍCULOS<br>PUBLICADOS EN LA<br>REVISTA | FACTOR DE<br>IMPACTO DE<br>LA REVISTA | FACTOR DE<br>IMPACTO TOTAL |
|---|---|---------------------------------------|----------------------------|
| IEEE J Biomedical Health Informat       | 1   | 6,7                                   | 6,7                        |
| Injury                                  | 1   | 2,2                                   | 2,2                        |
| Int J Mol Sci                           | 2   | 4,9                                   | 9,8                        |
| Int J Gynecol Obstet                    | 1   | 2,6                                   | 2,6                        |
| Int J Infect Dis                        | 1   | 4,8                                   | 4,8                        |
| J Clin Med                              | 5   | 3                                     | 15                         |
| J Eur Acad Dermatol Venereol            | 2   | 8,4                                   | 16,8                       |
| J Med Internet Res                      | 1   | 5,8                                   | 5,8                        |
| J Pediatr Gastroenterol Nutr            | 1   | 2,4                                   | 2,4                        |
| J Clin Oncol                            | 2   | 42,1                                  | 84,2                       |
| J Crohns Colitis                        | 4   | 8,3                                   | 33,2                       |
| J Hypertens                             | 1   | 3,3                                   | 3,3                        |
| J Med Genet                             | 1   | 3,5                                   | 3,5                        |
| J Pediatr                               | 1   | 3,9                                   | 3,9                        |
| J Peripher Nerv Syst                    | 3   | 3,9                                   | 11,7                       |
| J Travel Med                            | 1   | 9,1                                   | 9,1                        |
| JTO Clin Res Rep                        | 1   | n/a                                   | n/a                        |
| Lab Med                                 | 1   | 1                                     | 1                          |
| Lancet HIV                              | 1   | 12,8                                  | 12,8                       |
| Lupus Sci Med                           | 1   | 3,7                                   | 3,7                        |
| Med Clin (Barc)                         | 6   | 2,6                                   | 15,6                       |
| Med Intensiva                           | 2   | 2,7                                   | 5,4                        |
| Mov Disord Clin Pract                   | 1   | 2,6                                   | 2,6                        |
| Muscle Nerve                            | 1   | 2,8                                   | 2,8                        |
| Mycoses                                 | 1   | 4,1                                   | 4,1                        |
| Nat Genet                               | 1   | 31,7                                  | 31,7                       |
| Nat Med                                 | 1   | 58,7                                  | 58,7                       |
| Nefrologia                              | 6   | 2                                     | 6                          |
| Neurologia                              | 2   | 2,9                                   | 5,8                        |
| Neurologia (Engl Ed)                    | 2   | n/a                                   | n/a                        |
| npj Breast Cancer                       | 1   | 6,5                                   | 6,5                        |

| PUBLICACIONES<br>(NOMBRE DE LA REVISTA) | NÚMERO TOTAL DE<br>ARTÍCULOS<br>PUBLICADOS EN LA<br>REVISTA | FACTOR DE<br>IMPACTO DE<br>LA REVISTA | FACTOR DE<br>IMPACTO TOTAL |
|---|---|---------------------------------------|----------------------------|
| Nurs Res                                | 1   | 2,2                                   | 2,2                        |
| Ocul Immunol Inflamm                    | 1   | 2,6                                   | 2,6                        |
| Open Forum Infect Dis                   | 1   | 3,8                                   | 3,8                        |
| Open Respir Arch                        | 4   | n/a                                   | n/a                        |
| OPHTHALMOL THER                         | 1   | 2,6                                   | 2,6                        |
| Pediatr Infect Dis J                    | 1   | 2,9                                   | 2,9                        |
| Pediatr Blood Cancer                    | 1   | 2,4                                   | 2,4                        |
| Pediatr Drugs                           | 1   | 3,4                                   | 3,4                        |
| Pediatr Emerg Care                      | 1   | 1,2                                   | 1,2                        |
| Pediatrics                              | 1   | 6,2                                   | 6,2                        |
| Pharmaceuticals (Basel)                 | 1   | 4,3                                   | 4,3                        |
| Postgrad Med J                          | 1   | 3,6                                   | 3,6                        |
| Rev Clin Esp (Barc)                     | 6   | n/a                                   | n/a                        |
| Rev Esp Anesthesiol Reanim<br>(Engl Ed) | 2   | n/a                                   | n/a                        |
| Rev Esp Enferm Dig                      | 2   | 2,7                                   | 5,4                        |
| Rev Cardiovasc Med                      | 1   | 1,9                                   | 1,9                        |
| Rev Clin Esp                            | 2   | 2,3                                   | 4,6                        |
| Rev Esp Anesthesiol Reanim              | 1   | n/a                                   | n/a                        |
| Rev Esp Quim                            | 1   | 1,9                                   | 1,9                        |
| Rev Esp Salud Publica                   | 1   | 0,9                                   | 0,9                        |
| Rev Patol Respir                        | 1   | n/a                                   | n/a                        |
| RMD Open                                | 1   | 5,1                                   | 5,1                        |
| Sci Rep                                 | 3   | 3,8                                   | 11,4                       |
| Semergen                                | 1   | n/a                                   | n/a                        |
| Sensors (Basel)                         | 1   | 3,4                                   | 3,4                        |
| Ther Adv Gastroenterol                  | 2   | 3,9                                   | 7,8                        |
| Thromb Res                              | 1   | 3,7                                   | 3,7                        |
| Torture                                 | 2   |                                       |                            |

| PUBLICACIONES<br>(NOMBRE DE LA REVISTA) | NÚMERO TOTAL DE<br>ARTÍCULOS<br>PUBLICADOS EN LA<br>REVISTA | FACTOR DE<br>IMPACTO DE<br>LA REVISTA | FACTOR DE<br>IMPACTO TOTAL |
|---|---|---------------------------------------|----------------------------|
| United European<br>Gastroenterol J      | 1   | 5,8                                   | 5,8                        |
| Vasc Med                                | 1   | 3                                     | 3                          |
| Viruses                                 | 1   | 3,8                                   | 3,8                        |
| World J Emerg Surg                      | 1   | 6                                     | 6                          |
| World J Gastroenterol                   | 1   | 4,3                                   | 4,3                        |
| TOTAL                                   | 203   | n/a                                   | 946,1                      |

BIBLIOTECA EN CIENCIAS DE LA SALUD

| SERVICIO                                 | VOLUMEN |
|--|---------|
| Nº Total de Peticiones tramitadas        | 1040    |
| Nº Peticiones tramitadas C17             | 1040    |
| Nº Peticiones internas                   | 841     |
| Nº Peticiones externas                   | 199     |
| Nº Peticiones rechazadas                 | 95      |
| Nº peticiones suministradas directamente | 382     |
| Búsquedas bibliográficas                 | 54      |

| RECURSOS                        | DESCRIPCIÓN  |
|---------------------------------|--|
| e-Revistas ciencias de la salud | +3500 e-revistas de suscripción a través de BMJ, ClinicalKey, ScienceDirect, OvidSP, Wiley y Springer, así como títulos individuales accesibles directamente desde la web del editor |
| e-Libros ciencias de la salud   | +1200 e-libros a través de las plataformas ClinicalKey y AccessMedicine  |
| Recursos de evidencia           | UpToDate, Fisterra y Joanna Briggs Inst EBP  |
| Bases de datos especializadas   | Gratuitas y de suscripción (PubMed/MEDLINE, Embase, Cinahl, Cochrane, Web of Science, Ibecs, Medes, Cuiden, Pedro y otras)   |



| CURSOS/SESIONES ORGANIZADAS   | FORMATO             | Nº ASISTENTES |
|---|---------------------|---------------|
| Recursos científicos de la Biblioteca (sesión Pediatría)                              | Presencial y online | 20            |
| Búsquedas bibliográficas en PubMed (sesión Pediatría)                                 | Presencial y online | 20            |
| Gestor bibliográfico Zotero (sesión Pediatría)  | Presencial y online | 20            |
| Zotero: gestor bibliográfico para trabajos de investigación (4 ediciones)             | Online              | 200           |
| Proceso de evaluación Búsqueda de la Evidencia (centinelas UETS-Madrid)               | Online              | 30            |
| Introducción Búsqueda de Información Científica en Ciencias de la Salud (4 ediciones) | Online              | 400           |





# **Sostenibilidad y Gestión económica**

Gestión Económica  
Farmacia

# 8

8. SOSTENIBILIDAD Y GESTIÓN ECONÓMICA

GESTIÓN ECONÓMICA

Obligaciones Reconocidas

|   | 2023        | 2024        |
|---|-------------|-------------|
| GASTOS DE PERSONAL*                     | 99.203.405  | 105.629.698 |
| GASTOS CORRIENTES EN BIENES Y SERVICIOS | 96.180.200  | 104.289.900 |
| GASTOS FINANCIEROS                      | 4.261.193   | -           |
| INVERSIONES REALES                      | 6.452.340   | 7.285.696   |
| ACTIVOS FINANCIEROS                     | 14.294      | 13.219      |
| TOTAL                                   | 206.111.431 | 217.218.513 |

\*(No se incluyen las obligaciones referidas a Formación de Personal Sanitario, recogidas en el programa 312F)

Fuente: Dirección General de Gestión Económico-Financiera.

## FARMACIA

| COMPRAS                              | AÑO 2024   | % INC<br>2024/2023 |
|--------------------------------------|------------|--------------------|
| Total adquisiciones directas         | 44.614.057 | 6,70%              |
| INMUNOSUPRESORES                     | 10.424.138 | 6,55%              |
| ONCOLÓGICOS ANTICUERPOS MONOCLONALES | 8.491.916  | 4,32%              |
| ONCOLÓGICOS INH. PROTEINKINASA       | 5.086.155  | 15,01%             |
| ANTIVIRALES                          | 2.957.082  | 17,65%             |
| RESTO DE PRODUCTOS                   | 2.096.414  | 35,75%             |

Fuente: Dirección General de Gestión Económico-Financiera

## Indicadores Farmacoterapéuticos

| INDICADORES DE UTILIZACIÓN DE MEDICAMENTOS                       |         |
|--|---------|
| Coste tratamiento por paciente adulto VIH                        | 4.928 € |
| Coste tratamiento por paciente EM (AMB Y EXT)                    | 7.523 € |
| Coste tratamiento biológico y dirigido por paciente en AR y ARIJ | 3.964 € |
| Coste tratamiento biológico por paciente ESART                   | 3.867 € |
| Coste tratamiento biológico y dirigido por paciente ARPS         | 4.951 € |
| Coste tratamiento biológico y dirigido por paciente PSO          | 5.488 € |
| Coste tratamiento biológico por paciente EII                     | 6.131 € |
| Coste tratamiento biológico por paciente AGNC                    | 9.320 € |

EM: esclerosis múltiple; AR: artritis reumatoide; ARIJ: artritis reumatoide idiopática juvenil; ARPS: Artritis psoriásica; PSO: psoriasis; ESART: espondiloartropatías; EII: enfermedad inflamatoria intestinal; AGNC: asma grave no controlada.

Fuente: Dirección General de Gestión Económico-Financiera

