

**Hospital Universitario  
Fundación Jiménez Díaz**

**MEMORIA 2024**



**Comunidad  
de Madrid**

# Memoria 2024

Hospital Universitario  
Fundación Jiménez Díaz



## **CONSEJERÍA DE SANIDAD**

### **Coordina:**

Secretaría General del  
Servicio Madrileño de Salud

© Comunidad de Madrid  
Edita: Servicio Madrileño de Salud

### **Edición electrónica**

Edición: 09/2025



## INDICE

<b>PRESENTACIÓN</b>	<b>6</b>
<b>1. NUESTRO CENTRO</b>	<b>9</b>
2024 en Cifras	9
Propósito, Misión, Visión y Valores	11
Área de Influencia	12
El Hospital	15
Organigrama	16
Cartera de Servicios	17
Recursos Humanos	20
Recursos Materiales	21
<b>2. RESPUESTA INTEGRADA A LAS NECESIDADES ASISTENCIALES</b>	<b>24</b>
Actividad Asistencial	24
Actividad quirúrgica	25
Actividad Global de consultas no presenciales	25
Donaciones – Trasplantes	26
Técnicas Utilizadas	26
Consultas Externas	28
Consultas solicitadas como consecuencia de la Libre Elección	30
Casuística (CMBD)	31
Continuidad Asistencial	36
Cuidados	40
Fisioterapia	56
Áreas de Soporte y Actividad	58
<b>3. CALIDAD</b>	<b>78</b>
Objetivos institucionales de calidad	78
Comisiones Hospitalarias	82
Grupos de Mejora	83
Certificaciones y acreditaciones	84
<b>4. EL SISTEMA AL SERVICIO DE LAS PERSONAS</b>	<b>92</b>
Experiencia del paciente y calidad percibida	92
Información y atención a la ciudadanía	92
Otras actividades de atención a las personas	93
Trabajo Social	93
Registro de Voluntades Anticipadas	95
Responsabilidad Social Corporativa	95
Premios institucionales	100
<b>5. LOS PROFESIONALES DEL HOSPITAL</b>	<b>103</b>
Recursos Humanos	103
Seguridad y Salud Laboral	106
Premios y reconocimientos a nuestros profesionales	107
<b>6. GESTIÓN DEL CONOCIMIENTO</b>	<b>111</b>
Docencia	111
Formación Continuada	118

<b>7. INVESTIGACIÓN: I+D+I</b>	<b>141</b>
Proyectos de investigación	141
Grupos Investigadores	177
Innovación	178
Publicaciones científicas	179
Actividades de divulgación científica	192
Número de sesiones/ jornadas de comunicación realizadas	192
Número de notas de prensa difundidas	195
Número de noticias publicadas en prensa escrita	195
Noticias en otros medios audiovisuales (Radio TV)	195
Número de visitas a la página web	195
Biblioteca en Ciencias de la Salud	196
<b>8. SOSTENIBILIDAD Y GESTIÓN ECONÓMICA</b>	<b>199</b>
Farmacia	199
<b>9. OTRAS ACTIVIDADES DEL HOSPITAL</b>	<b>201</b>
Destacados del Año	201

## PRESENTACIÓN

Un año más, el inicio de un nuevo ejercicio ofrece la oportunidad de hacer balance, revisar los retos marcados y conseguidos y plantearse nuevos y más ambiciosos objetivos en nuestro camino hacia la meta a alcanzar que, en el caso de la Fundación Jiménez Díaz, ha sido, es y será siempre la excelencia.

Y cuando se es reconocido como referente de la sanidad, no solo madrileña, sino nacional -y en muchos aspectos también a nivel internacional-, es inevitable sentir satisfacción, a la par que compromiso con la responsabilidad que implica, al comprobar que el balance no sólo es positivo, lleno de logros y buenas noticias, sino que arroja resultados basados en la evidencia que confirman que estamos en el camino correcto.

En este sentido, el liderazgo de la Fundación Jiménez Díaz a lo largo de 2024 puede concretarse en hitos como haber recibido, por séptimo año consecutivo, el Premio Top 20 a nivel nacional en “Gestión Hospitalaria Global”; el Premio Liderazgo Reputacional Sanitario en “Gestión Sanitaria”; el Premio Top Value Global desde 2021 y el Best Spanish Hospital Award (BSH) en la categoría de “Procesos Médicos”; llevar más de un lustro en el Top 10 del ranking del Monitor de Reputación Sanitaria; o ser el único hospital español incluido en el Top 20 de Forbes de los mejores del mundo. Galardones todos ellos que se suman a dos referentes internacionales obtenidos previamente y que siguen definiendo nuestra forma de hacer medicina: el EFQM Global Award, Premio a la Excelencia en Gestión, con más de 750 puntos; y el sello dorado de la Joint Commission International, acreditación de seguridad y calidad clínica más exigente del mundo en el ámbito sanitario.

También se traduce en cifras como las más de 1,6 millones de consultas llevadas a cabo -un 20 por ciento, digitales-; las más de 200.000 atenciones en Urgencias realizadas -un 3,5 por ciento, en circuito digital-; las más de 43.000 intervenciones realizadas -cerca del 66 por ciento, de forma ambulatoria-; o las más de 33.000 altas hospitalarias tramitadas, con una estancia media de 4,68 días. Todo ello en el contexto de las listas de espera más bajas del nivel 3 de la Comunidad de Madrid -grupo de complejidad al que pertenece nuestra institución-, tanto para consultas externas como quirúrgicas; la menor tasa de complicaciones médicas y quirúrgicas, menor tasa de infecciones asociadas a la asistencia sanitaria, y un índice agregado de mortalidad inferior al esperado comparado con el estándar de los hospitales de alta complejidad.

Porque nuestro principal objetivo es el cuidado de la salud de las personas, antes, durante y después de su proceso de salud; promoviendo la prevención en salud, mejorando su experiencia y utilizando los recursos de forma responsable y eficiente para contribuir a la sostenibilidad del sistema; y basándonos en valores diferenciales como la innovación, una completa cartera de servicios, un cuadro médico del mayor nivel de experiencia y especialización y una apuesta equilibrada por la digitalización y la humanización que sitúa siempre al paciente en el centro de toda nuestra actividad.

Esto no solo se refleja en el pilar asistencial, sino también en nuestras facetas docente e investigadora, igualmente fundamentales porque contribuyen a llevar nuestro legado a las futuras generaciones y al avance de la medicina en beneficio de la salud y calidad de vida de la población.

En este sentido, nos enorgullece que 377 residentes se estén formando en 44 especialidades con un centenar de tutores en nuestro hospital, casi 300 alumnos cursen con nosotros su formación de grado, superemos las 450 estancias formativas y hayamos acogido más de 200 rotaciones externas de otros centros; amén de nuestros programas de becas para residentes, doctores junior y senior que permiten a nuestros profesionales seguir formándose. Además, la Escuela de Enfermería Fundación Jiménez Díaz-Universidad Autónoma de Madrid, con 190 plazas de formación, sumó en 2024 cerca de 600 estudiantes en grado y unos 80 en programas post-grado, habiendo recibido más de 6.000 solicitudes como primera opción.

En cuanto al Instituto de Investigación Sanitaria de la Fundación Jiménez Díaz, y gracias a cerca de 1.150 profesionales con actividad investigadora, desarrolló en 2024 casi 650 ensayos clínicos -167 de ellos, nuevos- y 490 proyectos de investigación, y publicó más de 850 artículos en revistas científicas, con un factor de impacto acumulado de 5.225,7.

Pero, para nosotros, no hay reconocimiento ni dato que nos enorgullezca más que la satisfacción de nuestros pacientes, a los que nos debemos, y profesionales, valedores de nuestro trabajo. Así lo reflejan el hecho de haber sido elegido de nuevo por los usuarios mejor hospital de alta complejidad de Madrid, con la Urgencia mejor valorada de toda la región, en la Encuesta de Satisfacción 2023 de la Consejería de Sanidad; en paralelo a llevar una década siendo el mejor hospital de España según el Índice de Excelencia Hospitalaria, elaborado en base a la opinión de los profesionales sanitarios.

Un año de logros -otro más-, 2024, que solo es posible gracias al compromiso, liderazgo y vocación de nuestros profesionales, y a la confianza y fidelidad de nuestros pacientes, sabedores en ambos casos de que seguiremos trabajando cada día por promover y cuidar el talento de los primeros para ofrecer a los segundos la mejor atención sanitaria en las mejores manos. Y, como también nosotros sabemos que la mejora continua es el único camino a la excelencia, seguiremos trabajando con la vista en el mismo horizonte, avanzando siempre hacia delante.



## Nuestro centro

2024 en Cifras

Propósito, Misión, Visión y Valores

Área de Influencia

El Hospital

Organigrama

Cartera de Servicios

Recursos Humanos

Recursos Materiales

1

1. NUESTRO CENTRO

2024 EN CIFRAS

ACTIVIDAD ASISTENCIAL Y QUIRÚRGICA

Altas totales	31.077
Estancia Media	4,83
Peso Medio	1,1659
Ingresos totales	31.046
Ingresos Urgentes	18.180
Urgencias Totales	201.210
% Urgencias ingresadas	9,34%
Sesiones Hospital de Día	110.023
Intervenciones quirúrgicas programadas con hospitalización	10.938
Intervenciones quirúrgicas urgentes con hospitalización	2.660
Nº partos	1.524
% Cesáreas	23,95%

ACTIVIDAD GLOBAL DE CONSULTAS NO PRESENCIALES

eConsultas	23.578
Telefónicas	59.148
Telemedicina	298.128

CONSULTAS EXTERNAS

Primeras consultas	459.267
Consultas sucesivas	1.098.192
% Primeras consultas solicitadas por Atención Primaria (AP)	53,95
Índice sucesivas/primeras	2,39
<b>TOTAL</b>	<b>1.557.459</b>

CONSULTAS SOLICITADAS COMO CONSECUENCIA DE LA LIBRE ELECCIÓN

Número citas entrantes	97.587
Número citas salientes	6.453



CASUÍSTICA CMBD

	EPISODIOS	ESTANCIA MEDIA	PESO MEDIO
GRDs Médicos	17.462	5,46	0,8631
GRDs Quirúrgicos	13.615	4,03	1,5542

RECURSOS HUMANOS

Equipo Directivo	8
Área Médica- Facultativos	994
Área Enfermería	2.293
Personal No Sanitario	900
Docencia	336
<b>TOTAL</b>	<b>4.531</b>

GESTIÓN DEL CONOCIMIENTO

Formación Pregrado	274 Alumnos
Formación de Grado	956 estudiantes 106 profesores Asociados
Formación Posgrado	73 alumnos IIS-FJD
Formación de Especialistas	376 Residentes
Formación Continuada	317 actividades totales 30.742 horas formación totales 1.761 profesionales participantes

INVESTIGACIÓN I+D+I

Nº proyectos investigación	412
Nº proyectos innovación en curso	10
Nº publicaciones científicas	823

## PROPÓSITO, MISIÓN, VISIÓN Y VALORES

Desde sus orígenes, el HU Fundación Jiménez Díaz dirige su actividad a todos sus grupos de interés a través de 3 grandes pilares: **Asistencia, Docencia e Investigación**, apoyados por la transformación digital, con el objetivo de ser una institución de referencia dentro del panorama sanitario.

### Propósito

Construir juntos un futuro sostenible de salud y bienestar para las personas.

### Misión

Colaborar para mejorar la salud y la calidad de vida de los ciudadanos, ofertando servicios sanitarios excelentes, con el paciente como centro de nuestra atención, y profesionales altamente cualificados, en un hospital privado con vocación docente e investigadora.

Asegurar la máxima colaboración e integración con la administración pública, con Atención Primaria y los servicios sociosanitarios, las compañías aseguradoras y el Grupo Quirónsalud, promoviendo un beneficio mutuo y sostenible para toda la sociedad

### Visión

Liderar la transformación del sistema sanitario actual para asegurar su sostenibilidad, promoviendo la innovación e incorporando las nuevas tecnologías disponibles.

Ser reconocidos como referentes a nivel nacional e internacional, desde la perspectiva asistencial, docente e investigadora.

### Valores



**Lo Primero las Personas.** El cuidado de la salud y bienestar de las personas es nuestra razón de ser. Nos esforzamos en proporcionar seguridad y tranquilidad a cada paciente, su familia y cuidadores. Cada persona es única, el cuidado que le ofrecemos, también lo es.



**Equipo.** Hacer equipo es coordinar e integrar esfuerzos para alcanzar una meta común. Es sumar conocimientos y experiencias. Es compartir metas y creer que "juntos, somos más".



**Comprometidos.** Promovemos el valor de cada vocación profesional. Fomentamos el compromiso y la implicación en el trabajo diario. Nuestra dedicación redunda en la calidad de nuestro servicio.



**Apasionados.** Queremos ser reconocidos por nuestra cercanía y empatía con el paciente. Ofrecemos un trato amable y cálido. Buscamos favorecer el respeto y la comunicación.



**Profesionales.** Ofrecemos un nivel de asistencia de máxima calidad. Contamos con profesionales expertos y cualificados. Buscamos ser eficaces y eficientes.



**Innovadores.** Innovar es explorar nuevos caminos y mejorar los existentes. Es tener una mente abierta y una actitud creativa. Es evolucionar, buscar resultados diferentes. Es liderar.



**Cercanos.** Cuidamos de la salud de las personas y del entorno que las rodea. Compromiso Social con las personas, su entorno, retornando a la sociedad el conocimiento, la investigación y la innovación. Tenemos un fuerte compromiso con el medio ambiente.

## ÁREA DE INFLUENCIA

### El entorno

El HU Fundación Jiménez Díaz (HUFJD) tiene un concierto con el Servicio Madrileño de Salud desde 2006 que, en marzo de 2011, mediante un Acuerdo de Novación, amplió su vigencia a 30 años. Anualmente, se firma una cláusula que regula: la población asignada, los servicios que se prestarán y sus condiciones, las penalizaciones y ajustes en caso de no cumplir, la contraprestación económica que el centro percibirá y el techo máximo de financiación.

Actualmente, el HU Fundación Jiménez Díaz tiene asignada una población de 461.028 habitantes, aunque en determinadas especialidades de alta complejidad, el Hospital es referente para más de 800.000 habitantes.

La población asignada pertenece a los Centros de Salud de los Distritos:

- a) Arganzuela: Cáceres, Delicias, Embajadores, Legazpi, Linneo, Martín de Vargas, Paseo Imperial y Párroco Julio Morate.
- b) Centro: Alameda, Andrés Mellado, Cortes, Justicia, Lavapiés, Palma Norte y Segovia.
- c) Moncloa-Aravaca: Aravaca, Argüelles, Casa de Campo, Isla de Oza, María Auxiliadora, Valdezarza y Ventura Rodríguez.
- d) Y Centro de Salud El Pardo (con el Consultorio Local de Mingorrubio), del Distrito Fuencarral-El Pardo.

## Población de referencia

GRUPOS DE EDAD (AÑOS)						
CENTRO DE SALUD	0-2	3-15	16 -64	65-79	≥ 80	TOTAL
C.S. ALAMEDA	14	115	16.702	2.189	879	19.899
C.S. ANDRÉS MELLADO	440	1.942	15.840	3.929	1.978	24.129
C.S. ARAVACA	846	6.258	27.918	4.820	2.305	42.147
C.S. ARGÜELLES	169	1.072	9.138	2.280	1.094	13.753
C.S. CACERES	177	1.045	9.816	1.808	694	13.540
C.S. CASA DE CAMPO	208	1.040	8.700	1.870	1.186	13.004
C.S. DELICIAS		55	8.706	1.667	803	11.231
C.S. EL PARDO	36	141	1.314	339	193	2.023
C.S. EMBAJADORES	463	2.342	12.434	2.693	1.099	19.031
C.S. ISLA DE OZA	450	2.175	13.176	3.924	1.526	21.251
C.S. JUSTICIA	222	1.054	12.709	1.713	736	16.434
C.S. LAS CORTES	325	1.627	23.258	3.675	1.226	30.111
C.S. LAVAPIÉS	554	3.034	21.172	2.155	786	27.701
C.S. LEGAZPI	891	4.927	25.541	3.603	1.421	36.383
C.S. LINNEO	143	812	6.875	1.370	544	9.744
C.S. MARÍA AUXILIADORA	211	1.149	7.840	1.929	1.451	12.580
C.S. MARTIN DE VARGAS	244	1.384	12.442	2.904	1.112	18.086
C.S. PALMA NORTE	260	1.421	19.918	2.680	1.089	25.368
C.S. PARROCO JULIO MORATE	322	1.676	15.248	2.954	1.487	21.687
C.S. PASEO IMPERIAL	655	3.790	23.323	6.022	2.349	36.139
C.S. SEGOVIA	284	1.460	18.516	2.684	1.075	24.019
C.S. VALDEZARZA	289	1.478	9.257	1.448	1.046	13.518
C.S. VENTURA RODRÍGUEZ	211	1.097	8.579	1.636	869	12.392
CONS. MINGORRUBIO	2	5	430	105	45	587
<b>TOTAL</b>	<b>7.416</b>	<b>41.099</b>	<b>328.852</b>	<b>60.397</b>	<b>26.993</b>	<b>464.757</b>

Fuente: SIP-CIBELES. Población a 31/12/2023

Pirámide de Población

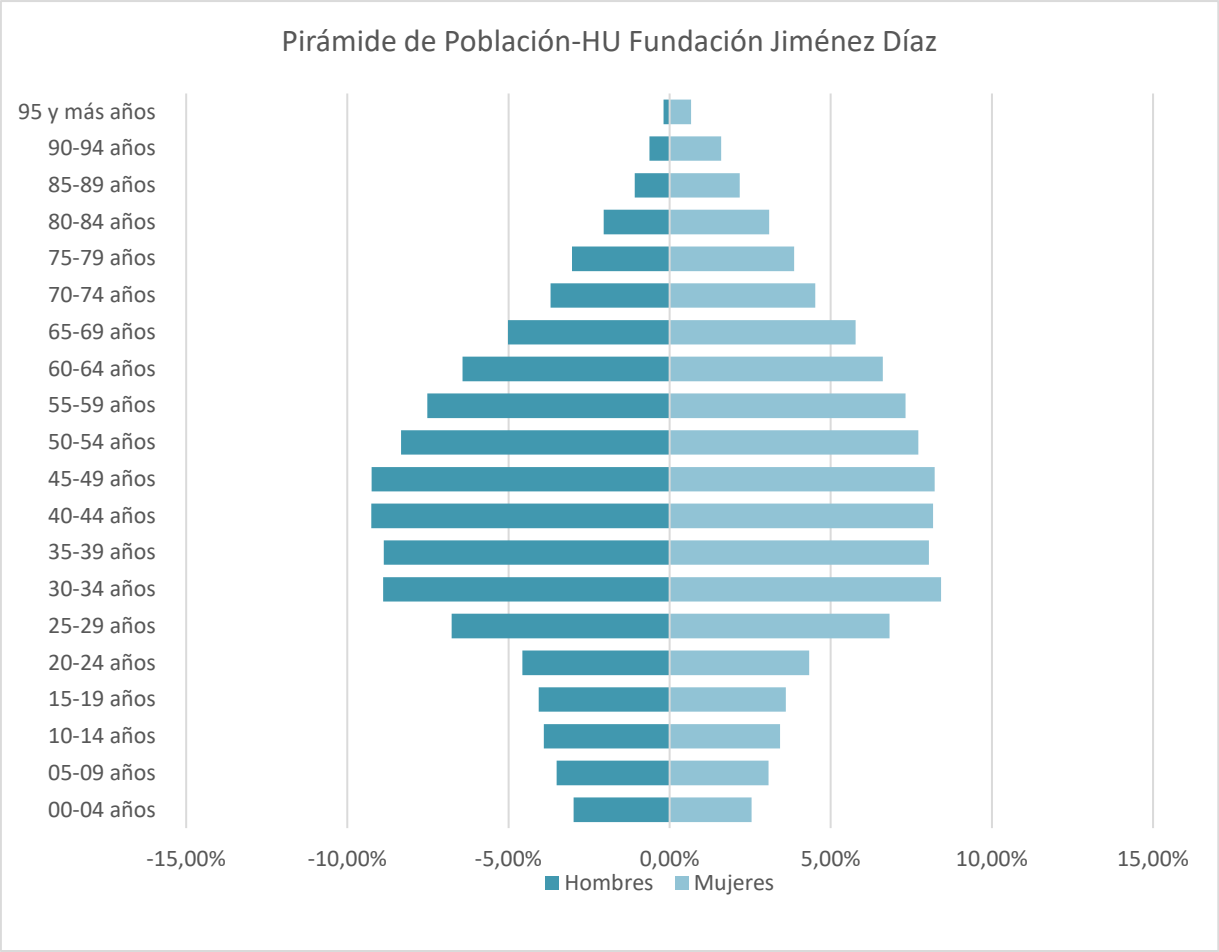

Fuente: SIP-CIBELES. Población a 31/12/2023



## EL HOSPITAL

La topología actual de la Fundación Jiménez Díaz (Clínica de la Concepción) se ha formado por una agregación de edificios construidos en épocas diferentes que constituyen un único Complejo Hospitalario. Estos edificios se reconocen con números del 1 al 7 en función de los distintos momentos en los que fueron levantados. El edificio más antiguo es el 2, construido entre 1953-1955, a este edificio se le añadieron el 1 y el 3- 4 en el año 1956, el 5 en los años 1964-1966 y el 6 en los años 1976-1977. Por último, se construye el edificio 7, que culmina el estado actual del Centro, en 2003.

La superficie total construida del conjunto de las edificaciones es de 76.522 m<sup>2</sup>, que se elevan al entorno de los 86.000 m<sup>2</sup> teniendo en cuenta las calles, viales y patios interiores, así como los edificios industriales de instalaciones.

El edificio se sitúa en la Avenida de los Reyes Católicos n° 2, 28040, Madrid. La superficie del solar es de 16.658 m<sup>2</sup>. Tiene forma irregular aproximadamente rectangular. El acceso principal al edificio se produce desde la plaza de Cristo Rey, existiendo un acceso secundario por la Avenida de los Reyes Católicos y otro desde la calle Dr. Jiménez Díaz. Existe un cuarto acceso desde el lateral oeste de la Clínica que se utiliza principalmente como acceso a los servicios de CMA y Docencia.

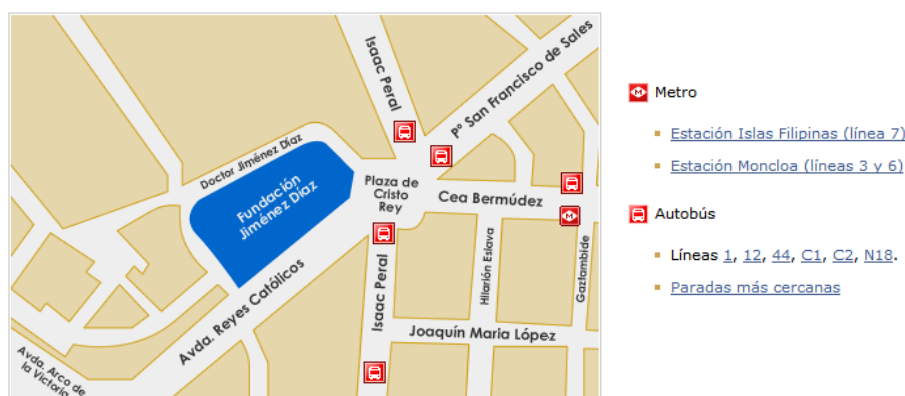

Anexo a las dependencias del Centro se encuentran los locales de Consultas Externas del Hospital (C/ Isaac Peral, 42), en esta ubicación, que cuenta con aproximadamente 2500 m<sup>2</sup>, la institución cuenta con un total de 47 locales de consulta.

## Centros de Especialidades

El HU Fundación Jiménez Díaz cuenta con dos Centros de Especialidades periféricos:

- C.E.P. Hermanos Miralles de Pontones, situado en la C/ Ronda de Segovia 52.
- C.E.P. de Argüelles en la C/ Quintana 11, que suman otros 8.900 m<sup>2</sup> de espacio asistencial a sus instalaciones.

## ORGANIGRAMA

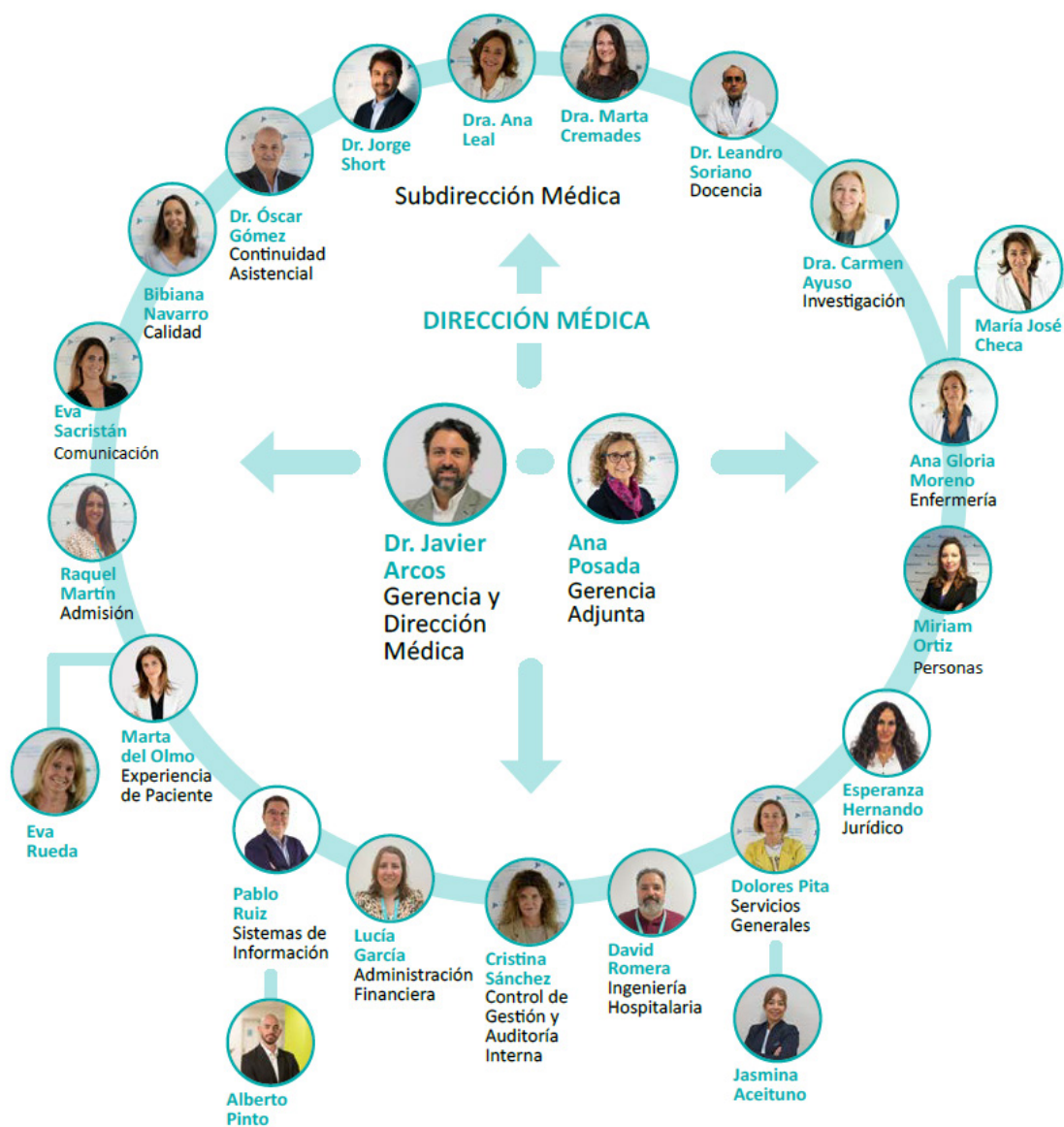

## CARTERA DE SERVICIOS

### Servicios Médicos

Alergología	Medicina Interna	Pediatría
Aparato digestivo	Nefrología	Psiquiatría
Cardiología	Neumología	Reumatología
Endocrinología	Neurología	
Geriatría	Oncología Médica	
Genética	Oncología Radioterapia	

### Servicios Quirúrgicos

Angiología y Cirugía Vascular	Cirugía Plástica	Otorrinolaringología
Cirugía Cardiovascular	Cirugía Torácica	Traumatología y Cirugía Ortopédica
Cirugía General y de Aparato Digestivo	Dermatología	Urología
Cirugía Oral y Maxilofacial	Neurocirugía	
Cirugía Pediátrica	Obstetricia y Ginecología	
	Oftalmología	

### Servicios Centrales

Admisión y Documentación Clínica	Microbiología y Parasitología
Análisis Clínicos	Neurofisiología Clínica
Anatomía Patológica	Psicología Clínica
Anestesiología y Reanimación	Radiodiagnóstico
Bioquímica	Rehabilitación
Farmacología Clínica	Urgencias
Farmacia Hospitalaria	
Hematología y Hemoterapia	
Inmunología	
Medicina Intensiva	
Medicina Legal	
Medicina Nuclear	
Medicina Preventiva	
Medicina del Trabajo	

## Áreas de Enfermería

Dermatología	Insuficiencia Cardíaca
Asma (Neumología)	Endocrino Infantil/adulto
Patología de Columna	Consulta de enfermería
Traumatología	Oncohematología
Digestivo - Prevecolon	Enfermera Unidad de cefaleas
Post-infiltración	Consulta de enfermería oncología radioterapia
Nutrición	Digestivo (EII)
Unidad del Dolor	Psiquiatría
Enfermera de orto geriatría	C. General y Digestivo
Enfermera Unidad cefaleas/ neurología	Urología/ andrología
Unidad del Sueño (Neumología)	

## eConsultas Enfermería

Enfermera de CA	Enfermera Insuficiencia Cardíaca
Enfermera de curas CGD y DIG (PEG, ostomías)	Enfermera Asma y Cuidados Respiratorios
Enfermera de curas vascular y dermatología	UCCRA
Enfermera de UPP y heridas de difícil cicatrización	Enfermera Pediátrica
Enfermera Educación Diabetológica y Nutrición	Enfermera de curas de urología
Cardíaca	Enfermera de Insuficiencia

## Otras Áreas de Alta Especialización

Cuidados Paliativos: Unidades de Hospitalización
Radiología vascular intervencionista
Neuro-intervencionismo
Rehabilitación cardíaca
Trasplante renal
Trasplante de progenitores hematopoyéticos autólogo
Trasplante de progenitores hematopoyéticos alogénico emparentado
Trasplante de progenitores hematopoyéticos alogénico no emparentado
Unidad de Ictus
Atención al Código Infarto

## Institutos

Instituto de Investigaciones Sanitarias Fundación Jiménez Díaz (IIS-FJD)

## Redes Europeas

European Network on Optimising Treatment with Therapeutic Antibodies in chronic inflammatory diseases (ENOTTA).

REF: CA21147

IP: MARTINEZ BECERRA, MARIA JOSE

GRUPO: Alergia e Inmunología

Collaboratively DEveloped culturallyY Appropriate and inclusive Assessment tool for Palliative Care EDUcation (CODE-YAA@PC-EDU).

REF: CA22127

IP: NOGUERA TEJEDOR, ANTONIO

GRUPO: Investigación en Nuevas Terapias

Personalized medicine in chronic kidney disease: improved outcome based on Big Data (PerMediK).

REF: CA21165

IP: AVELLO ESCRIBANO, ALEJANDRO

GRUPO: Nefrología e Hipertensión, Patología Vascular y Diabetes

European Burden of Disease Network (burden-eu).

REF: CA18218

IP: ORTIZ ARDUAN, ALBERTO

GRUPO: Nefrología e Hipertensión, Patología Vascular y Diabetes

Cognitive decline in Nephro-Neurology: European Cooperative Target (CONNECT).

REF: CA19127

IP: ORTIZ ARDUAN, ALBERTO

GRUPO: Nefrología e Hipertensión, Patología Vascular y Diabetes

ADHEsion GPCR Network: Research and Implementation Set the path for future Exploration (Adher N Rise).

REF: CA18240

IP: SANCHEZ NIÑO, DOLORES

GRUPO: Nefrología e Hipertensión, Patología Vascular y Diabetes

Precision medicine in biliary tract cancer (Precision-BTC-Network).

REF: CA22125

IP: LAMARCA LETE, ANGELA

GRUPO: Oncología Médica

Building an open European Network on OsteoArthritis research (NetwoArk).

REF: CA21110

IP: LARGO CARAZO, RAQUEL

GRUPO: Reumatología y Metabolismo Óseo

## RECURSOS HUMANOS

CATEGORÍA PROFESIONAL	2023	2024
Director Gerente	0	1
Subgerente	1	1
Director Médico	1	1
Subdirector Médico	1	1
Director de Continuidad Asistencial	0	0
Subdirector de Continuidad Asistencial	1	1
Subdirector de Gestión	1	1
Director de Enfermería	1	1
Subdirector de Enfermería	1	1
<b>ÁREA MÉDICA</b>		
Facultativos	955	994
<b>ÁREA ENFERMERÍA</b>		
Enfermeras/os	1026	1054
Matronas	26	27
Fisioterapeutas	68	75
Técnicos superiores especialistas	382	396
Técnico en Cuidados Auxiliares Enfermería	693	707
Otro personal sanitario (formación universitaria)	32	34
<b>PERSONAL NO SANITARIO</b>		
Grupo Técnico Función Administrativa y resto Grupo A1	26	28
Grupo Gestión Función Administrativa y resto Grupo A2	38	39
Grupo Administrativo	94	92
Auxiliares Administrativos	295	292
Celadores	168	183
Pinche de Cocina	41	41
Resto de Personal de Gestión	224	225
<b>DOCENCIA</b>		
Residentes Medicina (MIR)	286	307
Residentes Otras Titulaciones (FIR, BIR, QIR, PIR, ...)	18	16
Residentes Enfermería (EIR)	12	13
<b>TOTAL</b>	<b>4.392</b>	<b>4.531</b>

A 31 de diciembre de 2023 y 2024 respectivamente.

## RECURSOS MATERIALES

CAMAS	2023	2024
Camas Instaladas <sup>1</sup>	662	662
Camas funcionantes <sup>2</sup>	476	490
<b>QUIRÓFANOS</b>		
Quirófanos Instalados	25	27
<b>OTRAS INSTALACIONES</b>		
Paritorios	5	5
Consultas en el hospital	216	289
Consultas en Centros de especialidades	181	156
<b>PUESTOS HOSPITAL DE DÍA</b>		
Oncológico	16	26
Infeccioso-SIDA	5	5
Psiquiátrico	4	4
Otros Médicos	26	26
Quirúrgico	7	7
<b>HEMODIÁLISIS</b>		
Número de puestos	17	17
<b>DIAGNÓSTICO POR IMAGEN</b>		
Mamógrafos	4	4
TC	4	4
RM	7	8
Ecógrafos. Servicio Radiodiagnóstico	20	25
Ecógrafos. Servicio Cardiología	15	15
Ecógrafos. Otros Servicios	95	107
Sala convencional de Rayos X	10	10
Telemando	1	1

Fuente: SIAE

<sup>(1)</sup> **Camas instaladas:** Número de camas hospitalarias que constituyen la **dotación fija** del centro, aunque no estén en servicio. No se contabilizarán en esta cifra:

Camas habilitadas o supletorias: Las que se utilizan además de las que están en funcionamiento (en espacios no asistenciales, consultas, salas de exploración o habitaciones de hospitalización) y que no estén contempladas en la dotación fija del centro.

Camas convertidas en áreas de apoyo u otros servicios (salas de exploración, consultas, etc.).

<sup>(2)</sup> **Camas funcionantes:** Promedio de camas hospitalarias realmente en servicio, hayan estado o no ocupadas durante el periodo. No se contabilizan entre ellas las camas habilitadas o supletorias, independientemente de que sí se impute al área correspondiente la actividad que se genera en dichas camas.

ALTA TECNOLOGÍA	2023	2024
Tomografía por emisión de positrones	1	1
Acelerador lineal	2	2
Planificador	2	5
Simulador	1	1
Gammacámara	2	2
Litotriptor	1	1
Angiógrafo digital	4	3
Sala de hemodinámica	1	1
Radiología Intervencionista	1	2

Fuente: SIAE

OTROS EQUIPOS	2023	2024
Arco Multifuncional Rx	8	9
Equipo Radioquirúrgico	3	3
Equipos Ergometría	9	9
Holter Electrocardiograma	52	68
Holter Tensión	49	52
Salas Endoscopias	7	7
GastroscoPIO / Esofagoscopios	20	27
Colonoscopios / Rectoscopios	21	29
Polisomnógrafos	11	12
Electroencefalógrafos	3	4
Electromiógrafos	9	9
Equipos Potenciales Evocados	3	3
Mesas Prona	1	1
Densitómetros	2	1
Ortopantomógrafos	1	1

Fuente: SIAE



## **Respuesta integrada a las necesidades asistenciales**

Actividad asistencial  
Actividad quirúrgica  
Actividad global de consultas no presenciales  
Donaciones – trasplantes  
Técnicas utilizadas  
Consultas externas  
Casuística (CMBD)  
Continuidad asistencial  
Cuidados  
Fisioterapia  
Áreas de soporte y actividad

# 2

## 2. RESPUESTA INTEGRADA A LAS NECESIDADES ASISTENCIALES

### ACTIVIDAD ASISTENCIAL

HOSPITALIZACIÓN	2023	2024
Altas totales <sup>1</sup>	29.877	31.077
Estancia Media* <sup>1</sup>	4,92	4,83
Peso Medio <sup>1</sup>	1,2139	1,1659
Ingresos totales	29.901	31.046
Ingresos Urgentes	17.405	18.180
Ingresos Programados	12.496	12.866
<b>URGENCIAS</b>		
Urgencias Totales	194.452	201.210
% Urgencias ingresadas	9,22	9,34%
<b>SESIONES HOSPITAL DE DÍA</b>		
Oncológico	22.639	24.617
Infeccioso-SIDA	1.166	1.913
Geriátrico	65	83
Psiquiátrico	6.927	9.044
Otros Médicos	67.130	74.366
<b>DIÁLISIS (pacientes/mes)</b>		
Hemodiálisis en el hospital	74	74
Hemodiálisis en centros concertados	128	137
Hemodiálisis domiciliaria	1	1
Pacientes CAPD	45	41
<b>ACTIVIDAD OBSTÉTRICA</b>		
Total Partos	1.544	1.524
% Cesáreas	24,09	23,95%

Fuente: SIAE

<sup>1</sup>Fuente Altas Totales, Estancia Media y Peso Medio: CMBD APR GRD 40

\*Estancia Media No depurada.

ACTIVIDAD QUIRÚRGICA

ACTIVIDAD QUIRÚRGICA	2022	2023
Intervenciones quirúrgicas programadas con hospitalización	10.734	10.938
Intervenciones quirúrgicas urgentes con hospitalización	2.375	2.660
Intervenciones quirúrgicas programadas ambulatorias	25.401	26.648
Intervenciones quirúrgicas urgentes ambulatorias	146	115
Procedimientos quirúrgicos fuera de quirófano	18.245	17.685

Fuente: SIAE

ACTIVIDAD GLOBAL DE CONSULTAS NO PRESENCIALES

	2023			2024		
	eConsultas	Telefónicas	Telemedicina	eConsultas	Telefónicas	Telemedicina
CONSULTAS PRIMERAS	19.558	3.844	85.782	23.578	3.140	125.121
CONSULTAS SUCESIVAS		47.451	145.884		56.008	173.007
Total consultas no presenciales	19.558	51.295	231.666	23.578	59.148	298.128

Fuente: SIAE

**eConsultas:** consultas entre facultativos promovidas por el médico de Atención Primaria a través del sistema habilitado para ello (SIPE).

**Consultas Telefónicas (Primeras y Sucesivas):** son las consultas en que el facultativo se pone en contacto con el paciente telefónicamente, dando lugar a la resolución de la consulta, al seguimiento telefónico del proceso o promoviendo una cita presencial en Consultas Externas.

**Consultas Telemedicina (Primeras y Sucesivas):** son las consultas en que el facultativo se pone en contacto con el paciente a través de medios telemáticos dando lugar a la resolución de la consulta, al seguimiento telemático del proceso o promoviendo una cita presencial en Consultas Externas.



## DONACIONES – TRASPLANTES

EXTRACCIONES	2023	2024
Donantes de Órganos	15	17
TRASPLANTES	2023	2024
Trasplantes Renales	24	37
Trasplantes de Progenitores Hematopoyéticos	64	45
Trasplantes de Tejido Osteotendinoso	865	1.062
Trasplantes de Córneas	121	116
Trasplantes de Membrana Escleral	37	28
Trasplantes de Membrana Amniótica	49	83

Fuente: Oficina Regional de Coordinación de Trasplantes.

## TÉCNICAS UTILIZADAS

TÉCNICA	REALIZADAS PROPIO CENTRO	
	2023	2024
Nº de Pruebas de laboratorio	13.478.792	14.700.076
Radiología convencional	277.653	295.906
Ecografías (Servicio Rx.)	109.539	119.846
Ecografía doppler	7.202	6.976
Citologías de anatomía patológica	30.312	31.166
Endoscopias digestivo	24.963	28.065
Broncoscopias	1.957	2.202
Mamografías	25.695	26.946
TC	59.887	64.031
RM	77.978	89.218
Gammagrafías	3.531	3.471
Radiología intervencionista	13.876	15.955
TC-PET	3.011	3.290
Litotricias	262	258
Cateterismos cardiacos diagnósticos	1.597	1.505
Cateterismos cardiacos terapéuticos	408	387

Fuente: SIAE

OTROS PROCEDIMIENTOS	2023	2024
Inserción de marcapasos permanente	6	6
Revisión Marcapasos con sustitución de generador	1	-
Revisión Marcapasos sin sustitución de generador	2.020	2.108
Implante/sustitución desfibriladores	108	79

Fuente: SIAE

## CONSULTAS EXTERNAS

## Consultas totales

Primeras consultas	459.267
Consultas sucesivas	1.098.192
% Primeras consultas solicitadas por Atención Primaria (AP)	53,95
Índice sucesivas/primeras	2,39
<b>TOTAL</b>	<b>1.557.459</b>

## Consultas por Servicio

ESPECIALIDAD	PRIMERAS CONSULTAS	CONSULTAS SUCESIVAS	% PRIMERAS CONSULTAS SOLICITADAS POR AP	TOTAL	ÍNDICE SUC/PRIM
Angiología y Cirugía Vascular	6.453	4.804	70,99	11.257	0,74
Alergología	12.452	19.491	71,71	31.943	1,57
Anestesia y Reanimación	49.139	17	0,69	49.156	0,00
Cardiología	12.985	44.930	61,84	57.915	3,46
Cirugía Cardíaca	143	332	0,00	475	2,32
Cirugía General y de Aparato Digestivo	13.814	27.017	62,81	40.831	1,96
Cirugía Máxilofacial	6.228	9.921	70,30	16.149	1,59
Cirugía Pediátrica	1.079	2.036	74,61	3.115	1,89
Cirugía Plástica y Reparadora	1.072	2.551	24,35	3.623	2,38
Cirugía Torácica	426	1.575	0,00	2.001	3,70
Dermatología	30.699	33.896	45,17	64.595	1,10
Aparato Digestivo	18.299	77.396	65,48	95.695	4,23
Endocrinología y Nutrición	12.893	57.506	44,35	70.399	4,46
Estomatología	2.120	1.665	77,74	3.785	0,79
Genética	4.602	7.920	0,13	12.522	1,72
Ginecología	28.523	88.275	79,76	116.798	3,09
Geriatría	2.276	4.525	27,28	6.801	1,99
Otro hospital de día médico	0	2	0,00	2	
Hematología y Hemoterapia	4.866	38.048	33,44	42.914	7,82
Medicina Interna	9.527	33.855	47,63	43.382	3,55
Nefrología	4.316	21.363	55,42	25.679	4,95
Neonatología	4	103	0,00	107	25,75
Neurofisiología Clínica	3.478	272	54,60	3.750	0,08
Neumología	10.931	28.103	54,32	39.034	2,57
Neurocirugía	2.609	5.357	20,97	7.966	2,05
Neurología	15.419	57.440	68,26	72.859	3,73
Obstetricia	3.100	22.426	84,32	25.526	7,23
Oftalmología	27.211	106.752	79,95	133.963	3,92
Oncología Médica	2.116	22.882	0,28	24.998	10,81
Oncología Radioterápica	1.580	10.488	0,00	12.068	6,64
Otorrinolaringología	20.906	37.019	73,95	57.925	1,77
Otros Servicios	17	633	0,00	650	37,24

ESPECIALIDAD	PRIMERAS CONSULTAS	CONSULTAS SUCESIVAS	% PRIMERAS CONSULTAS SOCILITADAS POR AP	TOTAL	ÍNDICE SUC/PRIM
Pediatría	6.035	22.121	79,35	28.156	3,67
Psiquiatría	9.833	42.600	24,67	52.433	4,33
Radiología	916	1.728	0,00	2.644	1,89
Rehabilitación	33.983	27.755	35,80	61.738	0,82
Reumatología	9.277	32.908	55,08	42.185	3,55
Traumatología	72.818	145.664	72,87	218.482	2,00
Unidad de Cuidados Paliativos	450	1.192	0,00	1.642	2,65
Unidad del Dolor	1.630	3.792	2,02	5.422	2,33
Urología	15.042	51.832	68,46	66.874	3,45
<b>TOTAL</b>	<b>459.267</b>	<b>1.098.192</b>	<b>53,95</b>	<b>1.557.459</b>	<b>2,39</b>

Fuente: SICYT



## CONSULTAS SOLICITADAS COMO CONSECUENCIA DE LA LIBRE ELECCIÓN

ESPECIALIDAD	NÚMERO CITAS ENTRANTES LIBRE ELECCIÓN	NÚMERO CITAS SALIENTES LIBRE ELECCIÓN
Alergología	4.004	264
Angiología y C. Vascular	1.951	87
Aparato Digestivo	4.337	316
Cardiología	2.373	171
Cirugía General y del Ap. Digestivo	1.743	244
Cirugía Pediátrica General	134	26
C. Maxilofacial	2.810	166
Dermatología	2.668	1.626
Endocrinología	2.256	193
Ginecología	7.716	358
Hematología Infantil	19	2
Medicina interna	711	129
Nefrología	575	32
Neumología	2.192	62
Neurocirugía Infantil	51	24
Neurología	4.717	477
Obstetricia	296	178
Oftalmología	6.762	837
Otorrinolaringología	5.291	576
Pediatría AE	62	15
Rehabilitación Adulto	2.669	40
Reumatología	2.711	135
Traumatología	38.247	248
Urología	3.292	247
<b>TOTAL</b>	<b>97.587</b>	<b>6.453</b>

Fuente: CMCAP

Decreto 51/2010, de 29 de julio, del Consejo de Gobierno, por el que se regula el ejercicio de la libertad de elección de médico de familia, pediatra y enfermero en Atención Primaria, y de hospital y médico en Atención Especializada en el Sistema Sanitario Público de la Comunidad de Madrid.

## CASUÍSTICA (CMBD)

## 25 GRD MÉDICOS MÁS FRECUENTES

GRD	DESCRIPCIÓN	EPISODIOS	%	ESTANCIA MEDIA	PESO MEDIO
560	PARTO	1.088	6,23%	2,63	0,3145
140	ENFERMEDAD PULMONAR OBSTRUCTIVA CRÓNICA	995	5,70%	6,60	0,8391
194	INSUFICIENCIA CARDIACA	961	5,50%	5,32	0,9638
139	OTRA NEUMONÍA	824	4,72%	5,24	0,8129
137	INFECCIONES E INFLAMACIONES PULMONARES MAYORES	751	4,30%	6,09	1,1693
463	INFECCIONES DE RIÑÓN Y TRACTO URINARIO	643	3,68%	4,09	0,6255
145	BRONQUITIS AGUDA Y SÍNTOMAS RELACIONADOS	463	2,65%	4,24	0,7895
284	TRASTORNOS DEL TRACTO Y VESÍCULA BILIAR	429	2,46%	5,77	0,8892
720	SEPTICEMIA E INFECCIONES DISEMINADAS	377	2,16%	7,96	1,3396
113	INFECCIONES DE VÍAS RESPIRATORIAS SUPERIORES	323	1,85%	3,61	0,5463
45	ACVA Y OCLUSIONES PRECEREBRALES CON INFARTO	280	1,60%	8,79	1,1260
144	ENFERMEDADES MISCELANEAS, SIGNOS Y SÍNTOMAS DE APARATO RESPIRATORIO	265	1,52%	3,39	0,8853
254	OTROS DIAGNÓSTICOS DEL APARATO DIGESTIVO	259	1,48%	4,73	0,7373
249	OTRAS GASTROENTERITIS, NÁUSEAS Y VÓMITOS	244	1,40%	4,01	0,6629
696	OTRA QUIMIOTERAPIA	233	1,33%	3,17	1,1121
240	NEOPLASIA MALIGNA DIGESTIVA	223	1,28%	6,39	1,0863
465	CÁLCULOS URINARIOS Y OBSTRUCCIÓN ADQUIRIDA DEL TRACTO URINARIO SUPERIOR	211	1,21%	2,03	0,5932
244	DIVERTICULITIS Y DIVERTICULOSIS	184	1,05%	3,95	0,6476
862	OTROS CUIDADOS POSTERIORES Y CONVALECENCIA	181	1,04%	1,73	0,9408
136	NEOPLASIAS RESPIRATORIAS	167	0,96%	6,11	1,0550
282	TRASTORNOS DE PÁNCREAS EXCEPTO NEOPLASIA MALIGNA	166	0,95%	6,31	0,8188
468	OTROS DIAGNÓSTICOS, SIGNOS Y SÍNTOMAS SOBRE RIÑÓN Y TRACTO URINARIO	164	0,94%	2,63	0,6100
192	CATERISMO CARDIACO POR OTRA CONDICIÓN NO CORONARIA	162	0,93%	4,35	1,2242
201	ARRITMIAS CARDIACAS Y TRASTORNOS DE LA CONDUCCIÓN	162	0,93%	3,62	0,6510
750	ESQUIZOFRENIA	158	0,90%	20,75	0,7619
	SUBTOTAL	9.913	56,77%		
TOTAL GRDs MÉDICOS		17.462	100,00%	5,46	0,8631

Fuente: CMBD APR GRD 40

## 25 GRD QUIRÚRGICOS MÁS FRECUENTES

GRD	DESCRIPCIÓN	EPISODIOS	%	ESTANCIA MEDIA	PESO MEDIO
326	SUSTITUCIÓN ARTICULACIÓN RODILLA PROGRAMADA	938	6,89%	2,49	1,1583
324	SUSTITUCIÓN ARTICULACIÓN CADERA PROGRAMADA	771	5,66%	2,37	1,1885
446	PROCEDIMIENTOS URETRALES Y TRANSURETRALES	617	4,53%	1,42	0,8486
263	COLECISTECTOMÍA	520	3,82%	1,95	1,0769
175	INTERVENCIONES CARDIACAS PERCUTÁNEAS SIN IAM	429	3,15%	2,06	2,0083
482	PROSTATECTOMÍA TRANSURETRAL	405	2,97%	1,39	0,7834
313	PROCEDIMIENTOS SOBRE RODILLA Y PARTE INFERIOR DE LA PIERNA EXCEPTO PIE	387	2,84%	2,51	1,3403
304	PROCEDIMIENTOS DE FUSIÓN DORSAL Y LUMBAR EXCEPTO POR ESCOLIOSIS	385	2,83%	3,38	2,7217
308	REPARACIÓN DE FRACTURA DE CADERA Y FÉMUR	368	2,70%	8,43	1,6926
540	CESÁREA SIN ESTERILIZACIÓN	329	2,42%	3,63	0,5735
310	ESCISIÓN Y DESCOMPRESIÓN DE DISCO INTERVERTEBRAL	326	2,39%	2,72	1,2045
443	PROCEDIMIENTOS SOBRE RIÑÓN Y TRACTO URINARIO POR PROCESOS NO MALIGNOS	298	2,19%	1,67	1,1647
404	PROCEDIMIENTOS SOBRE TIROIDES, PARATIROIDES Y TRACTO TIROGLOSO	278	2,04%	1,46	1,0723
323	SUSTITUCIÓN ARTICULACIÓN CADERA COMPLEJA O NO PROGRAMADA	272	2,00%	6,94	1,5815
231	PROCEDIMIENTOS MAYORES SOBRE INTESTINO GRUESO	263	1,93%	8,28	1,7957
321	FUSIÓN ESPINAL CERVICAL Y OTROS PROC. DE LA ESPALDA/CUELLO EXCEPTO ESCISIÓN/DESCOMP. DISCAL	251	1,84%	3,18	1,8060
234	APENDICECTOMÍA SIN DIAGNÓSTICO PRINCIPAL COMPLEJO	242	1,78%	1,75	0,8917
171	IMPLANT. MARCAPASOS CARDIACO PERMANENTE SIN IAM, FALLO CARDIACO O SHOCK	242	1,78%	3,91	1,6471

GRD	DESCRIPCIÓN	EPISODIOS	%	ESTANCIA MEDIA	PESO MEDIO
227	PROCEDIMIENTOS SOBRE HERNIA EXCEPTO INGUINAL, FEMORAL Y UMBILICAL	212	1,56%	3,14	1,2347
174	INTERVENCIONES CARDIACAS PERCUTÁNEAS CON IAM	204	1,50%	4,25	1,8917
21	CRANEOTOMÍA ABIERTA EXCEPTO POR TRAUMA	201	1,48%	6,82	2,6804
315	PROCEDIMIENTOS SOBRE HOMBRO, CODO Y ANTEBRAZO EXC. SUSTITUCIÓN DE ARTICULACIÓN	200	1,47%	1,78	1,2630
363	PROCEDIMIENTOS SOBRE MAMA EXCEPTO MASTECTOMÍA	194	1,42%	1,37	1,3980
30	PROCEDIMIENTOS VASCULARES PERCUTANEOS INTRACRANEALES Y EXTRACRANEALES	189	1,39%	6,28	2,6260
480	PROCEDIMIENTOS MAYORES SOBRE PELVIS MASCULINA	182	1,34%	2,78	1,2515
SUBTOTAL		8.703	63,92%		
TOTAL GRDs QUIRÚRGICOS		13.615	100,00%	4,03	1,5542

Fuente: CMBD APR GRD 40

## 25 GRD CON MAYOR CONSUMO DE RECURSOS

GRD	DESCRIPCIÓN	EPISODIOS	%	ESTANCIA MEDIA	PESO MEDIO
326	SUSTITUCIÓN ARTICULACIÓN RODILLA PROGRAMADA	938	3,02%	2,49	1,1583
304	PROCEDIMIENTOS DE FUSIÓN DORSAL Y LUMBAR EXCEPTO POR ESCOLIOSIS	385	1,24%	3,38	2,7217
194	INSUFICIENCIA CARDIACA	961	3,09%	5,32	0,9638
324	SUSTITUCIÓN ARTICULACIÓN CADERA PROGRAMADA	771	2,48%	2,37	1,1885
137	INFECCIONES E INFLAMACIONES PULMONARES MAYORES	751	2,42%	6,09	1,1693
175	INTERVENCIONES CARDIACAS PERCUTÁNEAS SIN IAM	429	1,38%	2,06	2,0083
140	ENFERMEDAD PULMONAR OBSTRUCTIVA CRÓNICA	995	3,20%	6,60	0,8391
139	OTRA NEUMONÍA	824	2,65%	5,24	0,8129
308	REPARACIÓN DE FRACTURA DE CADERA Y FÉMUR	368	1,18%	8,43	1,6926
263	COLECISTECTOMÍA	520	1,67%	1,95	1,0769
21	CRANEOTOMÍA ABIERTA EXCEPTO POR TRAUMA	201	0,65%	6,82	2,6804
446	PROCEDIMIENTOS URETRALES Y TRANSURETRALES	617	1,99%	1,42	0,8486
313	PROCEDIMIENTOS SOBRE RODILLA Y PARTE INFERIOR DE LA PIERNA EXCEPTO PIE	387	1,25%	2,51	1,3403
720	SEPTICEMIA E INFECCIONES DISEMINADAS	377	1,21%	7,96	1,3396
30	PROCEDIMIENTOS VASCULARES PERCUTANEOS INTRACRANEALES Y EXTRACRANEALES	189	0,61%	6,28	2,6260
231	PROCEDIMIENTOS MAYORES SOBRE INTESTINO GRUESO	263	0,85%	8,28	1,7957
321	FUSIÓN ESPINAL CERVICAL Y OTROS PROC. DE LA ESPALDA/CUELLO EXCEPTO ESCISIÓN/DESCOMP. DISCAL	251	0,81%	3,18	1,8060
323	SUSTITUCIÓN ARTICULACIÓN CADERA COMPLEJA O NO PROGRAMADA	272	0,88%	6,94	1,5815
4	TRAQUEOSTOMÍA CON VM 96+ HORAS CON PROCEDIMIENTO EXTENSIVO	28	0,09%	66,36	14,3699
463	INFECCIONES DE RIÑÓN Y TRACTO URINARIO	643	2,07%	4,09	0,6255

GRD	DESCRIPCIÓN	EPISODIOS	%	ESTANCIA MEDIA	PESO MEDIO
171	IMPLANT. MARCAPASOS CARDIACO PERMANENTE SIN IAM, FALLO CARDIACO O SHOCK	242	0,78%	3,91	1,6471
310	ESCISIÓN Y DESCOMPRESIÓN DE DISCO INTERVERTEBRAL	326	1,05%	2,72	1,2045
174	INTERVENCIONES CARDIACAS PERCUTÁNEAS CON IAM	204	0,66%	4,25	1,8917
284	TRASTORNOS DEL TRACTO Y VESÍCULA BILIAR	429	1,38%	5,77	0,8892
145	BRONQUITIS AGUDA Y SÍNTOMAS RELACIONADOS	463	1,49%	4,24	0,7895
SUBTOTAL		11.834	38,08%		
TOTAL GRDs		31.077	100,00%	4,83	1,1659

Fuente: CMBD APR GRD 40

## CONTINUIDAD ASISTENCIAL

Los decretos del Área Única y Libre Elección de la Comunidad de Madrid del año 2010, marcan un escenario en el que se hace imprescindible impulsar el establecimiento de una cultura de trabajo conjunto y organizado entre los diferentes ámbitos asistenciales.

La continuidad asistencial se entiende como un elemento esencial que añade valor a la asistencia sanitaria prestada en la Comunidad de Madrid, y como un elemento de garantía de una atención de calidad. De esta forma, se establecen acciones que refuerzan el vínculo, relación y compromiso entre la Atención Especializada, la Atención Primaria y el entorno social en pacientes institucionalizados, permitiendo así una atención sanitaria continuada de los pacientes.

A continuación, se presentan los principales resultados de la actividad desarrollada por este centro en el ámbito de la continuidad asistencial.

### Comisiones

- Comisión de Continuidad Asistencial.
- Comisión de Sector.
- Comisión de Coordinación Asistencial en Farmacoterapia.
- Subcomisión de Optimización de Uso de Antimicrobianos. PROA- Pac. Amb.
- Subcomisión de CA en Pediatría.
- Comisión de coordinación y seguimiento de la implantación de procesos asistenciales integrados. Grupo Director Local.
- Comisión de Continuidad de Cuidados.
- Comisión de Atención al Dolor.
- Comisión de Adecuación de la Práctica Asistencial y Clínica
- Unidad Funcional de Gestión de Riesgos Sanitarios
- Comisión de Lactancia.
- Comité de Calidad Percibida y Humanización.
- Comité de tabaquismo.
- Comisión Sociosanitaria.
- Consejo Asesor de Pacientes y Ciudadanos

La **Dirección de Continuidad Asistencial (CA)** del HUFJD tiene como propósito colaborar para mejorar la salud y la calidad de vida de los ciudadanos, facilitando la coordinación y continuidad de los cuidados desde el hospital con atención primaria y el ámbito sociosanitario, transformando el modelo de atención centrado en el paciente y garantizar: la seguridad y calidad en la atención del paciente, la eficiencia del sistema y la satisfacción de los usuarios y profesionales y contribuir a la sostenibilidad del sistema sanitario.

Sus **objetivos** son:

1. Garantizar que los pacientes de las zonas de influencia de los hospitales de la Red4H y todos los que nos elijan por Libre Elección reciban la mejor asistencia sanitaria de acuerdo con sus necesidades, de forma accesible, eficaz, eficiente,

continuada y con los estándares de excelencia de calidad de nuestra organización.

2. Facilitar la detección precoz de enfermedades en la población de referencia de la Red4H, así como la detección precoz de posibles complicaciones, evitando atenciones presenciales y reingresos innecesarios.
3. Favorecer el trabajo coordinado, compartido y continuado de todos los profesionales que intervienen en la atención de los pacientes, en hospital, primaria y ámbito sociosanitario, evitando la fragmentación de la atención centrada en el paciente.
4. Potenciar la formación continuada y la investigación de todos los profesionales que intervienen en la atención de los pacientes, en hospital, primaria y ámbito sociosanitario.
5. Trabajar en las nuevas formas de relación con el paciente: transformación digital, organización de la demanda, estandarización de la práctica clínica, para favorecer el tránsito de los actos a los procesos y del volumen al valor en salud (PREMs y PROMs).

## Líneas de Trabajo

Principales líneas de trabajo desarrolladas:

- Desarrollo de la e-Consulta con medicina interna, neumología, geriatría y el resto de las especialidades, incluidas servicios centrales y enfermería.
- En todas las e-consultas se pueden enviar adjuntos hasta 5 archivos (de texto, pdf y/o imágenes).
- Desarrollo del nuevo rol de la Geriatra de enlace como gestora de casos para pacientes institucionalizados.
- Atención telefónica de seguimiento al paciente al alta hospitalaria con la participación de diferentes servicios médicos.
- Enfermera de Continuidad Asistencial como garante de la continuidad de cuidados.
- Distribución de medicamentos de dispensación hospitalaria a pacientes en tratamiento.
- Trabajo en equipo con la Unidad de Atención a Residencias de Atención Primaria.
- Fomentar el **uso racional del medicamento**. Compromiso con el cumplimiento de los indicadores de farmacia establecidos en el Contrato Programa del Servicio Madrileño de Salud. Trabajar en el desarrollo, mejora y utilización del MUP en todos los ámbitos del hospital (urgencias, consultas externas, hospitalización y cirugía mayor ambulatoria). Implementación de un programa de desprescripción en la demencia. Así como potenciar el uso de biosimilares y genéricos, contribuyendo a la sostenibilidad del sistema sanitario.
- Garantizar la **accesibilidad** a la asistencia sanitaria con criterios de calidad.
- Desarrollo de protocolos con pruebas complementarias en las patologías más prevalentes de derivación desde Atención Primaria utilizando las TIC y técnicas de inteligencia artificial o big-data con el objetivo de fomentar la alta

resolución en consulta. Fomentando la utilización de la e-consulta como herramienta de comunicación desde Atención Primaria con todas las especialidades médicas, de servicios centrales y enfermería.

- Desarrollo de la derivación según motivo específico de derivación, mediante Protocolos con Pruebas, facilitando la realización de las pruebas antes de la valoración por parte del especialista, evitando consultas sin valor y acortando los tiempos de resolución.
- Atención a la **cronicidad**. Desarrollo de los procesos asistenciales integrados de PAI PCC, EPOC, IC.
- Consulta monográfica de Insuficiencia Cardíaca del paciente complejo con la participación de la enfermera de Continuidad Asistencial como gestora de casos.
- Coordinación y seguimiento de pacientes con EPOC graves entre la Unidad de Cuidados Crónicos Respiratorios Agudizados (UCCRA), la enfermera de CA y los profesionales de los pacientes de su centro de salud.
- Promover formas alternativas de comunicación entre profesionales y pacientes mediante el **uso de las TIC**: Tele dermatología, @consulta, videoconsulta.
- **Seguridad del paciente**: Seguir avanzando en el sistema de vigilancia, control de alertas de laboratorio, radiología, endoscopias y anatomía patológica para las pruebas solicitadas por los médicos y pediatras de AP.
- **Proyecto Hermes**: Programa de mejora en la seguridad de la gestión de las muestras de analíticas procedentes de los centros de salud.

Con este proyecto se consigue: Mejorar la trazabilidad de las muestras que van en las neveras de los centros de salud y tener un control de la temperatura de las muestras:

- Desde el centro de salud pueden ver online, el día y la hora de carga, recogida, llegada a la FJD, apertura y cuándo se procesa.
- Mediante unos arcos en la entrada del laboratorio, se leen el código de barras externo y así se marca como “valija entregada”. Cuando el técnico de laboratorio abre la valija, escanea el código interno y se marca como “valija abierta” y después como “valija procesada”.
- Cuando la valija se envía al centro de salud y vuelve a atravesar los arcos, se registra como “valija enviada”. Una vez en el Centro de salud, cuando se introducen las muestras y se escanea el código se registra como valija cargada y cuando se la lleva el transportista como valija recogida.
- Mediante una sonda de medición de temperatura introducida en las valijas, se descargan las temperaturas de todo el proceso y en el hospital se puede ver si ha habido una rotura de temperatura, en ese caso, se analizan las posibles causas y se ponen en el programa para que el Centro de salud lo pueda ver. En el centro de salud, al ver el motivo de la rotura de temperatura, contestan en el programa cómo lo van a solucionar
- Apertura del hospital a su zona de influencia. Plan de apertura sociedad civil: Promoviendo actividades, con asociaciones de pacientes con la finalidad de “Promover y colaborar en iniciativas que mejoren la calidad de vida y por ende

el bienestar general de la comunidad en la que se actúa desde este Centro Hospitalario”.

- **Salud poblacional:** contribuir a aumentar y mejorar la cobertura en los programas del Servicio Madrileño de Salud de PREVECOLON y DEPRECAM. Promocionar hábitos saludables en la población mediante actividades comunitarias en diferentes ámbitos: Atención Primaria, Atención Hospitalaria, Comunidad Educativa.

Hemos desarrollado los siguientes programas:

- Mapa de riesgo cardiovascular de los pacientes de nuestra zona de influencia, mediante el cálculo de SCORE 2 por BigData, con datos desagregados por población, centro de salud y CIAS de médico.
- Consejos de vida cardiosaludable a través del Portal del Paciente.
- DepreCAP: programa de detección precoz de cáncer de pulmón en población de riesgo, con realización de TAC de baja dosis anual.
- Programa de detección precoz de Enfermedad Renal Crónica avanzada, mediante análisis por Big Data de las analíticas de los pacientes de nuestra zona de referencia, detectando las disminuciones de filtrado glomerular.
- Proyecto de determinación de albuminuria en todas las analíticas de orina solicitadas desde Atención Primaria (ya en marcha) y la posibilidad hacer la determinación en población sana (en desarrollo).
- Proyecto de detección de osteoporosis postmenopáusica, en mujeres de 50 a 69 años, mediante cuestionario y detectando el nivel de riesgo.
- Escuelas de salud: de ictus, de prótesis, de paciente de cirugía de HBP, de pacientes con incontinencia, de pacientes oncológicos y de cuidadores.
- Mejorar la **experiencia del paciente** en el itinerario o trayectoria clínica por nuestra organización salvando la fragmentación de la atención entre ámbitos sanitarios y empoderándole en el autocuidado y participación del diseño de los procesos a través de lo PREMs Y PROMs.
- Consejo Asesor de Pacientes y Ciudadanos como órgano de participación del paciente en la gestión del hospital.
- Se realizan cursos de formación de pacientes y cuidadores, la formación de profesionales de AP, de CSS, residencias, centros de formación, comités y comisiones, talleres y escuelas de padres, etc. con divulgación en la web, en la intranet, en prensa, revistas y radio y RRSS.
- Colaboración con otros grupos de interés como Asociaciones de Pacientes.
- Plan de mejora de la atención al paciente institucionalizado: plan sociosanitario dirigido a la mejora de la calidad de la atención del paciente en centros sociosanitarios. Actuaciones dirigidas a mejorar la calidad de la atención del paciente institucionalizado mediante: agrupación de consultas, video-consulta con profesionales del centro sociosanitario mediante el uso de la TIC (portal sociosanitario). Trabajo en equipo y coordinado con la Unidad de Atención a residencias de la Dirección de Atención Primaria en la atención al paciente institucionalizado con nuestra geriatra como referente para las residencias de la zona.

## CUIDADOS

La Fundación Jiménez Díaz cuenta con una Historia Clínica informatizada, que permite un plan de cuidados individualizado para garantizar la calidad de la asistencia sanitaria y seguridad del paciente.

Se realiza una valoración de enfermería (al ingreso y una vez por turno) de las necesidades básicas y la detección de los problemas de déficit de autocuidados, así como los problemas interdependientes relacionados con el proceso. Está basada en las 14 necesidades de Virginia Henderson, en cada una de las necesidades vamos relacionando los cuidados del paciente que serán volcados en el Plan de Trabajo de Enfermería para su confirmación y revisión.

1. Respiración-Circulación: Valoramos el estado hemodinámico del paciente, patrón respiratorio y circulatorio
2. Alimentación-Nutrición: Pesamos y tallamos al paciente al ingreso y si es prescrito por su patología. Realizamos el riesgo de malnutrición para adecuar los cuidados si fuera necesario y detectamos los factores desencadenantes
3. Eliminación: En este apartado también incluimos a las pacientes de ginecología
4. Movilidad: Escala ECOG para los pacientes oncológicos  
Barthel para adecuar el protocolo de paciente frágil
5. Reposo y sueño: Favorecer el descanso (protocolo)
6. Vestirse-Desvestirse
7. Termorregulación
8. Higiene y Protección de la piel: Valorar el riesgo de úlceras con la Escala Emina y estado de piel y mucosas
9. Seguridad: Alergias, aislamientos, EVALUACIÓN DEL DOLOR, riesgo de caídas y valoración neurológica
10. Comunicación y relación social: Valorar el riesgo social para garantizar la continuidad de cuidados al alta y enlace con Continuidad Asistencial
11. Realización del trabajo: saber si afecta a las AVD
12. Actividades lúdicas: ver si el proceso asistencial actual incapacita alguna de sus actividades
13. Conocimiento y Aprendizaje: Educación y ver si lo han comprendido o tienen barreras de aprendizaje durante y al alta

## Perfiles de cuidados de enfermería

Disponemos de un agrupador de cuidados por:

1. PERFILES
  - Cardio-circulatorio
  - Digestivo
  - Embarazo de riesgo
  - Madre-hijo sano
  - Endocrino. Metabólico
  - Neurológico

- Onco-hematológico
- Osteomuscular
- Postquirúrgico
- Psiquiátrico
- Renal-urológico
- Respiratorio

## 2. ALTERACIONES

- Alimentación-Hidratación
- Ansiedad
- Circulación
- Comunicación
- Conciencia
- Dolor
- Educación para la salud
- Eliminación intestinal
- Eliminación urinaria
- Higiene
- Movilidad-Actividad
- Nutrición y estado nutricional
- Piel
- Respiración
- Riesgo social
- Seguridad
- Sueño y descanso

Todos los cuidados arrastran al Plan de Trabajo de Enfermería para que sean confirmados por el personal, cuidados, medicación y pruebas realizadas:

Existe un evolutivo de enfermería donde se registran los comentarios/ anotaciones de enfermería por turno y las variaciones del plan de cuidados.

## **Protocolos y registros de enfermería**

Los registros de enfermería constituyen una parte fundamental de la asistencia sanitaria, estando integrados en la HC del paciente. Hacer el registro de los cuidados que la enfermería proporciona diariamente a los pacientes, es una tarea esencial, tanto para dar una adecuada calidad sanitaria como para completar la HC.

El programa de gestión de HC del centro, permite el registro de toda la información relevante mediante formularios que facilitan la aplicación de los protocolos establecidos en el hospital y permite hacer un seguimiento adecuado durante el proceso y la monitorización de los cuidados.

En función de las necesidades de cada uno de los pacientes y del plan de trabajo pueden registrarse los cuidados en los formularios pertinentes en los que se recoge la información necesaria sobre los cuidados, periodicidad, ... Estos formularios son dinámicos y pueden adaptarse a los cambios en los procedimientos utilizados en el centro.

De la información recogida en los registros enfermeros se obtienen los datos que nos permite evaluar los objetivos e indicadores de calidad.

Con el correcto registro de las constantes el programa permite la posibilidad de activar un sistema de detección precoz de signos de alarma (EWS).

De la correcta realización y registro de la Valoración de enfermería se obtienen los datos necesarios para la elaboración de Informe de Enfermería al Alta.

A destacar:

- Guía de acogida.
- Valoración de Enfermería.
- Registro de constantes. EVA 5ª cte.
- Balance.
- Protocolo y registros de contenciones e inmovilización.
- Protocolo y registro de prevención de caídas y caídas.
- Protocolo de prevención y tratamiento de úlceras y lesiones relacionadas con la dependencia. Registro de Formulario de RESVECH 2.0 (Índice de Resultados Esperados de la Valoración y Evolución de la Cicatrización de las Heridas crónicas).
- Protocolo Aislamiento Paciente Ingresado.
- Formulario de Curas, Escalas, etc.
- Checklist quirúrgico.
- Formulario quirúrgico.
- Informe de alta. Registro Dolor al alta.

### Actividades vinculadas a la Enfermería de Práctica Avanzada

En la actualidad, tenemos enfermeras realizando actividades de Enfermería de Práctica Avanzada en las siguientes áreas:

- Continuidad Asistencial
- Cuidados Paliativos.
- Salud Mental.
- Anestesia y unidad del dolor.
- Canalización de catéteres centrales de inserción periférica (PICC) y otros accesos venosos.
- Heridas crónicas de difícil cicatrización y úlceras por presión
- Insuficiencia cardíaca.
- Medicina preventiva.
- Matrona

- Estoma-terapia.
- Disfagia.
- Perfusionista
- Psiquiatría
- Rehabilitación cardiaca.
- Rehabilitación suelo pélvico.
- Rehabilitación neurocognitiva.

#### a) ÁREAS DE ENFERMERÍA

Cirugía General y Digestivo	Cambio sonda gastrostomía
	Consulta Enf. Atención at pac. Ostomía
	Marcaje ostomías
	Curas CDG
	Curas de cirugía cuello y mama
Cardiología	Consulta Inicial UIC
	Seguimiento UIC
	Valoración No Presencial
Dermatología	Consulta derma tratamiento
	Terapia fotodinámica
	Iantoforesis
	Telederma
	Curas derma-vascular
Endocrino (Obesidad)	Sesiones grupales online
	Sesiones grupales presenciales
Endocrino (Diabetes)	1ª Consulta de enfermería
	Educación diabética
	Primera consulta educación diabetes
	Grupal Enf. Diabetes gestacional
	1ª Consulta Enf diabetes gestacional
	Consulta enfermería telefónica
	Consulta telefónica educación DM I
Digestivo (EII)	Inicial
	Seguimiento
Digestivo (Indizen)	Pruebas
	Cribado
Columna	Enf. Fast Track
	Consulta No Presencial
Traumatología	Curas
Post-infiltración	Llamada telefónica
Oncología	Inicial
	Seguimiento

HADA	Ambulatoria
	TPH-Domicilio
ESH	Consulta primera
	Consulta seguimiento
	Consulta telefónica
Obstetricia	Valoración materna
	Monitorización fetal
	Sesión Informativa
	TGI-Matrona
Neurología	Enfermería Unidad de cefaleas
	Revisión CNP Enfermería
Neumología	Aerosolterapia
	Espirometría basal tras broncodilatación
	Estudio funcional asma
	Estudio funcional EPID
	Estudio funcional EPOC
	Estudio funcional preoperatorio
	Test de difusión
	Test de la marcha 6 min
	Broncopro. Con hiperventilación
	Broncopro. Con manitol
	Broncoprov. Con Metacolina
	Espiro y curva flujo-vol.
	Espujo inducido
	Estudio funcional asma seguimiento
	Medición del shunt con O2
	Oscilometría de impulsos
	Patrón respiratorio y PO
	Pletismografía volúmenes
	Presiones ins y esp
	Test de difusión postCovid
	Gasometría arterial
	Descarga de tarjeta respiratoria
	NML-Telefónica
Rehabilitación	Interconsulta No Presencial RHB
	Consulta Telefónica Fisio
	Consulta telefónica fisio esfínteres
	Consulta telefónica fisio vestibular
	Consulta telefónica fisio respiratorio
Radioterapia	CNP enfermería
	Consulta durante el tratamiento enfermería
	Curas

	Consulta de enfermería oncología radioterapia
	Consulta enfermería andrología
	Consulta enfermería auto-cateterismo
Urología	Consulta enfermería urostomía.
	Dilataciones uretrales
Pediatría	Educación diabetológica
Psiquiatría	Consulta de enfermería psiquiatría
	Revisión CNP Enfermería
Alergología	Consulta de enfermería de alergología
Banco de sangre	Consulta de enfermería banco de sangre
Maxilofacial	Llamada enfermería maxilofacial
Cirugía Plástica	Curas Cirugía plástica
Geriatría	Consulta enfermería geriatría
	Valoración enfermería sin paciente presencial
	Consulta de enfermería MI
	Consulta enf. Vacunación sucesiva
	Consulta enf. Primovacunación
Medicina Interna	Revisión enfermería vacuna
	Revisión valoración vacuna
	1ª consulta vacuna
	1ª Consulta enfermería ERCA
	Revisión enfermería
	Aprendizaje cicladora
Nefrología	Aprendizaje DP
	Consulta enfermería nefrología
	Curas nefología
	Consulta de enfermería (reconocimiento periódico)
	Consulta de enfermería (vacunación)
Salud Laboral	Consulta de enfermería (reconocimiento de inicio)
	Consulta de enfermería de medicina del trabajo
	Estudio vía aérea
Anestesia	Estudio vía aérea con ECK

## La enfermera gestora de casos

### **Pediatría:**

El objetivo principal es dar una atención integrada y global cuyo núcleo central es el paciente y la familia (unidad familiar) atendiendo a sus necesidades reales y por tanto mejorar su calidad de vida coordinado por una enfermera referente.

El paciente-diana, es el paciente crónico complejo pediátrico con múltiples comorbilidades que tienen necesidad de reevaluaciones continuas por múltiples especialidades (paciente neuro pediátrico).

Se realizan reuniones/ consultas mensuales con un equipo multidisciplinar que está compuesto por:

#### Pediatría

- Enfermera pediátrica (enfermera gestora de casos)
- neuro pediatra
- Digestivo
- Neumólogo
- Endocrino (en algunos casos)

#### Rehabilitación Infantil

- Enfermera de continuidad asistencial
- Trabajador social
- Oftalmología
- Psicólogo (si precisa)

Las CMD (Consultas Multidisciplinares) son mensuales. Se atienden 4 pacientes en cada una de ellas. La enfermera está presente en todo momento. Están todos los especialistas conectados y presentes para realizar la historia, exploración, evaluación...para llegar a un consenso de cuidados y tratamiento entre todos los profesionales.

Cada paciente tiene una o dos CMD al año, dependiendo del caso.

A la semana o 10 días de la CMD, la enfermera gestora de casos se pone en contacto con los familiares vía mail o diálogo WEB, para ver si hay alguna incidencia tras la CMD y cada 2-3 meses o antes según el caso.

La enfermera gestora de casos es el enlace entre paciente, familiares y equipo médico.

Se trata de disminuir las visitas al hospital, identificar los principales problemas y así anticipar posibles complicaciones, mejorar comunicación entre los diferentes niveles asistenciales, agrupar las diferentes consultas de especialistas y establecer relación eficaz con el resto de instituciones (escuelas, fundaciones...).

### **Unidad de Soporte Hospitalario (cuidados paliativos)**

La enfermera experta en cuidados paliativos se distingue por su enfoque multidimensional e interdisciplinar de la atención del paciente y familias con enfermedad avanzada y al final de la vida. Busca que se alcance la mejor calidad de vida en situaciones de alta complejidad. Sus competencias engloban el tratamiento del dolor y otros síntomas, apoyo a la familia, coordinación interniveles, escucha

compasiva, trabajo en equipo, junto al asesoramiento, educación y formación a otros profesionales sanitarios, pacientes y cuidadores.

#### Objetivos:

Mejor experiencia con un mayor acompañamiento, tranquilidad y confort del paciente y la familia. Prevención de claudicación del cuidador y del propio paciente que es un motivo de ingreso prevalente en pacientes con necesidades paliativas.

Mejor salud, se anticipan y previene complicaciones evitables, promoción de la salud.

Elaborar un plan de cuidados personalizado para cada paciente, previa evaluación de la situación personal y del contexto familiar y social.

Mejor eficiencia, prevenir ingresos, urgencias y consultas sobre dudas con los cuidados.

#### Servicios que cubre:

1) Educación y formación al paciente y cuidador principal sobre cuidados paliativos de enfermería al alta hospitalaria.

- Formación y cuidados sobre dispositivos (drenajes abdominales, pulmonares, sondas vesicales, vía subcutánea, infusores de medicación para control sintomático)
- Realización de curas de úlceras tumorales, úlceras por presión, heridas quirúrgicas, etc.
- Formación sobre cuidados de confort al paciente (cuidados de la boca, cuidados de la piel, cambios posturales, alimentación, etc.).

2) Soporte y formación de cuidados de enfermería en el paciente con necesidades paliativas a todas las unidades de hospitalización que lo precisen.

3) Pacientes en los que, una vez identificado el riesgo de necesidades paliativas en consulta, el facultativo considere que es necesaria la valoración por parte de enfermería.

4) Rotación de estudiantes de enfermería por el equipo de ESH

5) Dar formación a los profesionales de otras unidades u otros ámbitos extrahospitalario como residencias, a través de charlas, talleres.

6) Elaborar protocolos de cuidados específicos para pacientes con necesidades paliativas.

#### Procedimiento:

Reuniones diarias con el equipo para abordaje multidimensional e interdisciplinar de los pacientes atendidos por la unidad de soporte hospitalario. Incluye sesiones bibliográficas y con los ESH de los demás hospitales de Quirón salud.

Se crea prestación de "Parte de interconsulta enfermería soporte hospitalario" para los siguientes supuestos:

1) En pacientes ingresados que necesiten cuidados especiales de dispositivos, vía subcutánea, úlceras tumorales, etc. para soporte a la enfermera de hospitalización.

- 2) Para soporte a otras unidades lo puede solicitar tanto enfermería como el facultativo en cualquier momento del ingreso del paciente.
- 3) Pase de visitas conjunto con equipo hospitalario y asesoramiento de las necesidades paliativas del paciente y familia
- 4) En pacientes que se van de alta a domicilio se recomienda que se solicite 24-48h antes y lo puede solicitar tanto enfermería como el facultativo

#### **Unidad Hospitalización y Atención Domiciliaria Asistida (HADA).**

La enfermera de domicilio de hematología se distingue por su enfoque holístico e interdisciplinar de la atención del paciente y familias con enfermedad hematológica aguda y crónica. Busca que se alcance la mejor calidad de vida en situaciones de alta complejidad evitando que el paciente acuda al hospital, disminuyendo las visitas hospitalarias con los riesgos que para ellos conlleva.

Sus competencias engloban el tratamiento y seguimiento durante el Trasplante de Progenitores Hematopoyéticos (TPH), apoyo a la familia, coordinación multidisciplinar, trabajo en equipo, asesoramiento, educación y formación a sus familiares.

La enfermería está comprometida con la difusión científica de los resultados obtenidos en el servicio participando activamente en congresos, jornadas y docencia con comunicaciones orales y pósters científicos. Además, en su actividad diaria recopilan la base de datos necesaria para esta difusión.

#### Objetivos:

Mejorar experiencia del TPH en el domicilio vs el hospital.

Elaborar un plan de cuidados personalizado para cada paciente, previa evaluación de la situación personal y del contexto familiar y social.

Mejorar eficiencia, disminución de estancia hospitalaria.

#### Servicios que cubre:

- 1) Seguimiento del paciente con Mieloma Múltiple (MM) con extracciones analíticas periódicas y valoración de enfermería en su domicilio.
- 2) Valoración diaria del paciente sometido a un TPH autólogo. Valoración de enfermería diaria con toma de constantes, balance hídrico, administración de medicación intravenosa, extracción de analítica, transfusión si lo requiere.
- 3) Educación en cuidados al cuidador principal del paciente sometido a AutoTPH.
- 4) Extracción de pruebas cruzadas a pacientes con altos requerimientos transfusionales para evitar esperas y visitas al hospital innecesarias.
- 5) Transfusión domiciliaria de hemocomponentes a pacientes con altos requerimientos transfusionales tanto concentrados de hematíes como plaquetas. Educación al cuidador principal sobre este proceso en su domicilio.
- 6) Administración de antibióticos intravenosos de larga duración (meses) en su domicilio para evitar estancias hospitalarias prolongadas.
- 7) Elaborar protocolos de cuidados específicos para pacientes domiciliarios.
- 8) Consulta pre TPH domiciliario y refuerzo al alta.

9) Envío de las muestras extraídas al centro hospitalario.

#### Procedimiento:

Reuniones diarias con el equipo de hematología domiciliaria y unidad de enfermería para conocer el estado de los pacientes.

Se crea prestación de “Enfermería HEM\_AMBULATORIA” y “Enfermería HEM-TPH\_DOM” para los siguientes supuestos:

- 1) Consulta pre TPH y evaluación del domicilio.
- 2) Extracción de analíticas y pruebas cruzadas domiciliarias y seguimiento.
- 3) Transfusión domiciliaria, consulta pre transfusión y valoración domicilio.
- 4) Administración de antibióticos intravenosos domiciliarios.

#### **Consulta enfermería oncológica: Consulta inicial enfermería paciente oncología**

##### Plan de acogida al paciente:

1. Explicar funcionamiento de la unidad y de hospital de día (dónde está, horario, etc.), checklist, formas de comunicación con el servicio (D. web, chatbot)
2. Peso y talla (IMC). Valoración nutricional mediante escala MUST o NUTRISCORE. La escala MUST la recomiendo más para hematología (es la que se va a implantar en el nuevo proyecto) y la NUTRISCORE para oncología porque valora si el paciente va a radioterapia, a cirugía, el lugar de la neoplasia, etc. Si la escala sale alterada te avisa de que el paciente tiene que ser valorado por el servicio de nutrición. La petición se llama: 1º CONSULTA ONCOHEALTH DIETISTA.
3. Se ofrece programa de Psicooncología mediante la petición: 1º CONSULTA PSICOLOGÍA PROGRAMA PSICOONCOLOGÍA.
4. Escala G8. Si la puntuación es 14 o menor (la escala te avisa), hay que derivar al paciente a geriatría. Esta escala se hace solo a paciente MAYORES DE 70 AÑOS. La petición se llama PRIMERA ONCOGRT.
5. A veces se le saca analítica y biopsia (el oncólogo avisa), se explica el tratamiento, posibles efectos secundarios, signos y síntomas de alerta.
6. Si los pacientes presentan toxicidad dermatológica que no sea común y que no se pueda manejar en la consulta se les manda a dermatología. La petición se llama: INTERCONSULTA DERMATO-ONCO-HEMATOLÓGICA.

##### Seguimientos de enfermería

Antes se hacían seguimientos cada 1 mes, dependiendo de las características del paciente. Ahora, no existen seguimientos como tal porque mediante el diálogo web cualquier incidencia que tienen la vamos solucionando mediante fotos y recomendaciones. En pacientes mayores o con toxicidad que precise un seguimiento (como ocurre en la toxicidad cutánea, uñas, pacientes que ingresan mucho), se ven cada dos ciclos más o menos o cuándo ellos lo demandan.

### Consulta inicial enfermería paciente hematología

El objetivo de este protocolo es dar a conocer el circuito Rhenutrir dirigido al paciente con neoplasias hematológicas en tratamiento ambulatorio, atendido en la Unidad de Linfomas y Mieloma.

La hemato-geriátrica es la disciplina que da recomendaciones para una valoración geriátrica integral en el adulto mayor (>70 años) y permite identificar fragilidad para poder adaptar los tratamientos e individualizar los cuidados de forma personalizada. Además, permite intervenir para revertir los déficits detectados para que los pacientes puedan completar el tratamiento propuesto.

### Endocrino/ educadora diabetes

#### Objetivos:

Realizar la educación necesaria para la formación de la persona con diabetes desde su debut, para que la pueda ser independiente en el manejo de su enfermedad y evitar en lo posible complicaciones derivadas de un mal control

Para ello se realiza

- Educación de supervivencia al debut ya sea en medio hospitalario o consultas
- Seguimiento al principio estrecho, con contacto vía dialogo web, mail, teléfono.
- Citas en consulta cada 3-6 meses en función de las necesidades
- Grupales de educación alimentación, manejo de insulinas, complicaciones diabetes, cuidados higiénicos.

La educación por lo tanto está encaminada a compartir el camino con el paciente hasta que pueda gestionar su enfermedad lo mejor posible, evitando complicaciones, visitas a urgencias o ingresos.

### Enfermera de Insuficiencia Cardíaca

#### Objetivos:

Mejora del autocuidado, adherencia farmacológica, seguimiento de las personas con IC. Los pacientes que se implican en su cuidado y tratamiento y se adhieren a la medicación, mejoran supervivencia y disminuyen los ingresos hospitalarios.

Para ello se realiza:

- Educación sobre autocuidados durante el ingreso, en consulta precoz tras alta (7-10 días tras alta) y en consultas sucesivas.
- Seguimiento presencial o no presencial (teléfono, vía dialogo web) en consultas ambulatorias
- Titulación y optimización de fármacos con beneficio pronostico según protocolo de la unidad.
- Realización y/o interpretación de tests diagnósticos: electrocardiograma, analíticas, ecocardiograma monitorización
- Uso adecuado de técnicas y herramientas de monitorización de la descompensación y sus factores asociados

- Actividades de docencia a otros profesionales colaboración o desarrollo de proyectos de investigación

### **Patología de columna.**

El objetivo principal es ofrecer al paciente una atención individualizada y exhaustiva desde antes de su ingreso hasta su vuelta al domicilio, así como durante su hospitalización para mejorar su calidad de vida y su recuperación funcional para ello existe la enfermera de patología de columna.

Como objetivo secundario debemos impulsar la importancia de la educación y la información del paciente ante su proceso quirúrgico, de tal manera que puede influir en las expectativas, la satisfacción y la recuperación.

Cada paciente es evaluado en conjunto por todo el servicio de Patología de Columna, que está formado por cirujanos, médicos de Rehabilitación y de enfermería (enfermera gestora de casos). En esa sesión clínica se comprueban:

- Cirugía prevista, AP, medicación actual, alergias, suspensión previa (antidiabéticos, anticoagulantes, corticoides...).
- Se comprueban consentimientos informados de cirugía y anestesia.
- Hora de ingreso y de cirugía.

Una vez confirmada la intervención quirúrgica el paciente llega a nuestra consulta de enfermería.

Los pacientes de reciben una llamada preoperatoria 72 horas antes de la cirugía para facilitar unas instrucciones previas y explicarle todo su proceso desde que ingresa hasta que se marcha a su domicilio y resolver dudas.

Durante la hospitalización recibe nuestra visita todos los días hasta su alta a domicilio, y durante esta estancia se refuerza toda la información previa que se le dio durante la llamada prequirúrgica y hacemos educación sanitaria (movilidad, cuidados de la herida, alimentación, ejercicio físico, qué actividades pueden realizar al llegar a su domicilio y próximas citas), tanto al paciente como a su familia.

Al llegar a su domicilio durante 3 días el paciente recibe una llamada telefónica de la enfermera para conocer su estado de salud y evolución, sin existe alguna incidencia comunicar al equipo médico, resolución de dudas.

A los 15 días aproximadamente de la cirugía si no ha habido ninguna incidencia el paciente será visto en la consulta de curas para ver evolución de la herida y próximos pasos en su proceso.

### Entre otras labores

La enfermera gestora de casos de patología de columna es el enlace entre paciente, familiares y equipo médico, así como Trabajo social, Continuidad asistencial u otras especialidades médicas (que intervienen en su proceso).

Gestionar diálogo Web.

Como conclusión final, se trata de disminuir las visitas al hospital, identificar los principales problemas y así anticipar posibles complicaciones, mejorar comunicación entre los diferentes niveles asistenciales.

Optimizar los resultados quirúrgicos para el paciente, así como aumentar su satisfacción y experiencia y su pronta recuperación.

### **Enfermera de UCCRA (Unidad de Cuidados Crónicos Respiratorios Ambulatorios)**

Proporcionar una atención integral al paciente con problemas crónicos respiratorios dados de alta por agudización de EPOC con un perfil frágil y agudizador, proporcionando asistencia telefónica, asistencia domiciliar y junto con el apoyo del hospital de día, promoviendo la educación para la salud, en coordinación con el resto de los miembros del equipo, aplicando los conocimientos propios de su categoría y siguiendo las directrices marcadas por el centro en base a los protocolos asistenciales de cada área, contribuyendo a ofrecer un servicio de excelente calidad y de seguridad del paciente

#### Objetivos:

1. Solicitar revisiones en consulta de enfermería y/o Neumología
2. Solicitar pruebas diagnósticas para revisiones futuras
3. Identificación activa del paciente.
4. Registro informático de la asistencia
5. Realización de informe de enfermería
6. Primera visita a la paciente previa al alta para presentarse e informar al paciente del funcionamiento del programa UCCRA.
7. Revisión de la historia clínica: alergias, antecedentes, patologías previas, medicación.
8. Comprobación de constantes vitales: Sat. O<sub>2</sub>, FC; TA, FR, T<sup>3</sup>.
9. Extracción de analítica y gasometría arterial en caso de que estuviera indicado
10. Seguimiento de los protocolos establecidos por el servicio
11. Asistir a los cursos de formación obligatoria establecidos por el servicio.
12. Favorecer la autonomía en los cuidados respiratorios (educación sanitaria del enfermo respiratorio crónico, adiestramiento en el uso de medicación inhalada, etc.).
13. Apoyo desde el Hospital de Día (HD) de Neumología en el control de las terapias respiratorias domiciliarias (oxigenoterapia, aerosolterapia, CPAP, BiPAP...).
14. Seguimiento telefónico, online y presencial, mediante asistencia domiciliar (ADomic), tras el alta de los enfermos denominados “frágiles” o “agudizadores”.
15. Visitas conjuntas a domicilio con la enfermera del centro de salud de los pacientes incluidos en el programa

### **Pacientes con heridas crónicas complejas.**

La gestión de casos de pacientes con heridas crónicas complejas persigue integrar los servicios asistenciales entorno a las necesidades de la persona, utilizando la valoración integral, la atención planificada, y la coordinación, para garantizar el acceso a los recursos que se necesiten según las necesidades del paciente. De lo que se deriva la importancia de la identificación mediante la valoración, los factores de riesgo de úlceras y retraso en la cicatrización de los diferentes tipos de lesiones.

Se coordinarán estos procesos mediante el enfermero gestos de casos, consiguiendo mejoras en la evolución de las lesiones y calidad de vida de los pacientes atendidos, y apoyo a los cuidadores principales, evitando ingresos hospitalarios con una buena coordinación con centros de salud y centros sociosanitarios, evitando traslados innecesarios y gestionando ingresos y consultas para valoración, si lo requieren, evitando derivaciones a urgencias.

Lo que se traduce en una alta satisfacción de pacientes y cuidadores y una mayor eficiencia de los recursos sanitarios.

## Experiencias con grupos de pacientes, el paciente experto

### Formación de enfermeros especialistas

En el HU Fundación Jiménez Díaz formamos residentes de enfermería de cuatro especialidades:

1. Enfermería pediátrica, con un residente por año, y dos años de especialidad. Tutora: Nerea Ruiz García
2. Enfermería de salud mental, con cuatro residentes por año, y dos años de especialidad. Tutoras: Alicia González Carboneras y Rosa Ana Bello Sousa.
3. Enfermería Familiar y Comunitaria: dos residentes por año, y dos años de especialidad. Tutor: Javier Sánchez Martín
4. Enfermería de Salud Laboral: Con una residente por año, y dos años de especialidad. Tutora: Cristina Victoria Maroto

La subcomisión docente de enfermería está formada por todos los tutores, y un representante de los EIR. Se reúne un mínimo de tres veces al año, siendo Nerea Ruiz García, presidente de la Subcomisión, y a su vez vocal de enfermería en la Comisión de Docencia, cuyas reuniones son mensuales. Las actas correspondientes a todas las reuniones pueden solicitarse a Docencia.

Los protocolos de evaluación y supervisión, así como las guías docentes de cada una de las especialidades se revisan cada dos años, y se publican en la página web de nuestro hospital, donde puede accederse libremente.

Todos los EIR, según la normativa de cada especialidad publicada en el BOE, realizan un trabajo fin de residencia, tutorizado, y que se presenta en la Jornada de presentación de trabajos EIR que realizamos anualmente.

Cada tutor tiene reuniones mensuales con cada uno de sus EIR, que se reflejan en FORSAN, así como cursos obligatorios de formación de tutores (2-3 anuales).

Se realizan dos evaluaciones anuales, a mitad del curso aproximadamente, y la evaluación final.

## Líneas de investigación en Cuidados

Se ha iniciado un proyecto de investigación sobre el manejo de úlceras crónicas combinando terapia celular e ingeniería de tejido en el contexto de ensayo clínico, con la administración de células estomacales mesenquimales (MSC) derivados de tejido adiposo.

## Planes de cuidados estandarizados

Desde la Valoración de Enfermería, se activan cuidados que parten desde el cálculo automático de los Riesgos del paciente:

Escala	Cuidado
EMINA BRADEN BRADEN QMODIFICADA	INICIAR PROTOCOLO PREVENCIÓN UPP
BARTHEL	FAVORECER AUTOCUIDADOS-ORIENTACIÓN AYUDAR A DEAMBULAR FAVORER DESCANSO
DOWTON MACDEMS MODIFICADA	INICIAR PROTOCOLO PREVENCIÓN DE CAÍDAS

Desde dispositivos se asocian estos cuidados:

Tipo	Dispositivo	Cuidado
Cardiaco	Marcapasos	Proporcionar cuidados marcapasos
Catéteres y vías	Para todos	Proporcionar cuidados vía catéter
Drenajes	Para todos	Proporcionar cuidados drenajes
Ostomías	Colostomía /Iliostomía	Vigilar número y aspecto de deposiciones
		Proporcionar cuidados piel mucosas
	Urostomía	Controlar y medir diuresis
Otros	Medias de compresión	Colocar medias de compresión
	Pañal	Cambiar pañal
		Proporcionar cuidados de piel-mucosas
Respiratorias	Todos	Iniciar y controlar oxigenoterapia
	Traqueotomía	Asegurar vía aérea permeable
Sonda	Enteral	Proporcionar cuidados sonda gástrica
	Gastrstomía	Proporcionar cuidados sonda gástrica
	Nasogástrica	Proporcionar cuidados sonda gástrica
	Nasoyeyunal	Proporcionar cuidados sonda gástrica
	Nefrostomía derecha	Controlar y medir diuresis
	Nefrostomía izquierda	Controlar y medir diuresis
	Orogástrica	Proporcionar cuidados sonda gástrica
	Rectal	Proporcionar cuidados sonda rectal
	Segstaken Blackmore	Vigilar y controlar ss hemorragia
	Talla vesical	Controlar y medir diuresis
	Uretral dercha	Controlar y medir diuresis
	Uretral izquierda	Controlar y medir diuresis
	Vesical	Proporcionar cuidados sonda urinaria
		Controlar y medir diuresis
	Vesical permanente	Proporcionar cuidados sonda urinaria
		Controlar y medir diuresis

En el ingreso de manera obligatorio hay que valorar el riesgo de malnutrición con la siguiente escala y tenemos el circuito del CONUT.

Crear Toma: Enf. Malnutrición / NRS 2002

Fecha toma: 8/10/2024 Hora toma: 11:24

ENF. MALNUTRICIÓN

Si la evaluación del riesgo nutricional es moderada o grave y además alguno de los factores de riesgo es positivo hay que poner una interconsulta a la enfermera de nutrición

Peso Habitual:  \* Peso (kg): 50 \* \* Talla (cm): 155

Peso hace 6 m.:  % Pérdida de peso: 0% pérdida

IMC: 20.81  $\geq 18.5$  y  $< 25$  Normal

FACTORES DE RIESGO DE MALNUTRICIÓN

Evaluación del Riesgo Nutricional (CONUT):

\* Factores de Riesgo: Ninguno

Resultado CONUT: Sin Riesgo Malnutrición

CANCELAR INFORME GUARDAR

- CONUT: viene de la analítica al ingreso en pacientes procedentes de urgencias.
- Factores de riesgo: viene de la valoración de enfermería

En caso de existir riesgo, enfermería pauta el cuidado manualmente dentro del Plan de Trabajo de Enfermería.

## FISIOTERAPIA

El Servicio de Rehabilitación está dividido en diferentes unidades asistenciales, todas ellas integradas por médicos y terapeutas:

- **Unidad de neurorrehabilitación:** Integrada por facultativos, fisioterapeutas, logopedas y terapeuta ocupacional, para garantizar el tratamiento del paciente neurológico de manera global y multidisciplinario. Se realizan reuniones semanales para analizar los casos y valorar evolución y posibilidades de tratamiento. También se encarga de la revisión y actualización de los protocolos de tratamiento y las recomendaciones para pacientes.
- **Unidad de uro-colo-proctología:** Integrada por médicos y fisioterapeutas. Se realizan reuniones semanales para analizar los casos complejos y valorar evolución y posibilidades de tratamiento. También se encarga de la revisión y actualización de los protocolos de tratamiento y las recomendaciones para pacientes.
- **Unidad de rehabilitación respiratoria y cardíaca:** Integrada por médicos y fisioterapeutas. Se realizan reuniones semanales para analizar los casos más complejos y valorar evolución y posibilidades de tratamiento. También se encarga de la revisión y actualización de los protocolos de tratamiento y las recomendaciones para pacientes.
- **Unidad de aparato locomotor:** Integrada por médicos, terapeuta ocupacional y fisioterapeutas. Esta unidad se subdivide en otras más específicas para trabajar patologías más concretas: mano y codo, hombro, columna, cadera, rodilla y tobillo/pie. Cada unidad realiza reuniones periódicas para analizar los casos más complejos y valorar evolución y posibilidades de tratamiento. También se encarga de la revisión y actualización de los protocolos de tratamiento y las recomendaciones para pacientes.
- **Unidad de rehabilitación infantil:** Integrada por médicos y fisioterapeutas. Se realizan reuniones semanales para analizar los casos y valorar evolución y posibilidades de tratamiento. También se encarga de la revisión y actualización de los protocolos de tratamiento y las recomendaciones para pacientes.
- **Unidad de tratamiento de linfedema:** Integrada por médicos y fisioterapeutas. Se realizan reuniones semanales para analizar los casos y valorar evolución y posibilidades de tratamiento. También se encarga de la revisión y actualización de los protocolos de tratamiento y las recomendaciones para pacientes.
- **Unidad de disfagia:** Integrada por médicos y logopedas. Se realizan reuniones semanales para analizar los casos y valorar evolución y posibilidades de tratamiento. También se encarga de la revisión y actualización de los protocolos de tratamiento y las recomendaciones para pacientes.
- **Unidad de logofoniatría:** Integrada por médicos y logopedas. Se realizan reuniones semanales para analizar los casos y valorar evolución y posibilidades de tratamiento. También se encarga de la revisión y actualización de los protocolos de tratamiento y las recomendaciones para pacientes.
- **Unidad de oncohematología:** Integrada por médicos y fisioterapeutas. Se realizan reuniones mensuales para analizar los casos y valorar evolución y posibilidades de tratamiento. También se encarga de la revisión y actualización de los protocolos de tratamiento y las recomendaciones para pacientes.

La manera de trabajar de nuestro Servicio permite que una parte importante de los pacientes que entran a tratamiento lo hagan directamente con los terapeutas, al haber consensuado vías clínicas de valoración y tratamiento con los diferentes departamentos del hospital. Eso agiliza la actuación con los pacientes y permite una mejor gestión de los recursos, limitando la actuación de los facultativos solo cuando es necesaria, lo que resulta mucho más eficiente.

Además, en algunas patologías, los fisioterapeutas se encargan también de la revisión de la evolución de los pacientes al alta de tratamiento, ya sea de manera presencial (tratamiento de linfedema) o través de la revisión de formularios (patología de columna).

Durante el 2024 hemos avanzado en proyectos para la prevención y tratamiento precoz de ciertas patologías:

- Prevención incontinencia urinaria en embarazadas. Revisión de resultados del proyecto iniciado, valorando acciones de mejora.
- Proyecto “no estás sola”, para prevención de complicaciones tras cirugía de cáncer de mama. Se han realizado nuevos videos y recomendaciones adaptadas a las necesidades de los pacientes
- Proyecto prehabilitación en paciente quirúrgico
- Tratamiento de fisioterapia en paciente onco-hematológico.
- Escuela prótesis de rodilla (realización quincenal)

Además, durante el 2024 hemos iniciado algunas colaboraciones con centros deportivos para facilitar el mantenimiento de la actividad física de nuestros pacientes en algunas patologías, como son los pacientes incluidos en el programa de rehabilitación cardíaca.

Durante el 2024 se han iniciado tratamientos con una nueva equitación para pacientes de neuro-rehabilitación, patología de mano, problemas de equilibrio... incorporando a nuestros tratamientos un exoesqueleto, un robot de mano y una nueva plataforma de equilibrio, además de intensificar trabajo con tecnología para trabajar con realidad virtual.

En el 2024 se han realizado 171098 sesiones de tratamiento, resultando en un total de 23603 altas, siendo un 61% de ellas, altas realizadas directamente por los terapeutas sin necesidad de realizar una consulta con el médico rehabilitador.

Además, los fisioterapeutas realizan actividades de consulta telefónica y consultas sin paciente presencial, optimizando los recursos disponibles. Mediante seguimiento telefónico o revisando los motivos de derivación a rehabilitación, el fisioterapeuta gestiona las necesidades del paciente en relación a la patología que motiva la derivación. Se decide si procede realizar sesiones de tratamiento, si su patología requiere seguimiento médico o si se han alcanzado los objetivos y puede ser gestionada el alta.

## ÁREAS DE SOPORTE Y ACTIVIDAD

### Alimentación

Durante el año 2024 se han servido los siguientes servicios a pacientes hospitalizados. Un total de 171.588 desayunos, 181.053 comidas, 159.718 meriendas y 176.482 cenas.

En mayo de 2024 hay un cambio significativo en el menú, se implanta el Programa de Alimentación Saludable, promoviendo una alimentación saludable, consciente y sostenible. Su implementación trae consigo no solo un aumento del bienestar, sino también una mejora en la eficiencia y gestión de los recursos, proveedores y profesionales que lo hacen posible, este cambio conlleva:

- Renovación de todos los menús y platos individuales que se elaboran en nuestras cocinas, a través de nuevas recetas más saludables.
- Mejora de los sistemas de transporte, conservación y presentación de las comidas.
- Renovación de proveedores a favor de la calidad nutricional, el producto de cercanía y la sostenibilidad.
- Implementación de nuevas soluciones de alimentación, como el plato Harvard
- Con la implantación del programa de alimentación saludable se procedió también a la renovación de todo el menaje y cubertería que llega a los pacientes.
- Se suprimieron las bolsas de plástico que envolvían los cubiertos por una servilleta canguro.

Se sigue manteniendo estas dietas para que los pacientes que las tengan prescritas puedan elegir menú: Basal, Infantil, Vegetariana, Celiaca.

Se realiza seguimiento mensual de la satisfacción del paciente, mediante la herramienta NPS.

### Lavandería

Durante el 2024 se ha establecido un circuito de limpio para la entrega de ropa y otro de sucio para la recogida. Se mantienen los estándares de calidad del procesado de la ropa de cama y uniformidad que llegan al hospital procedentes de la lavandería externa. Se solicitan con la periodicidad establecida los controles microbiológicos, de humedad, control de calidad final de procesado de la ropa, controles físico- químicos de las prendas, controles de agua y de programas de lavado y controles de limpieza y desinfección de camiones y jaulas.

Adicionalmente, se realizan controles de calidad en el hospital, y han establecido circuitos de rechazo en las plantas, para que el estado de la lencería sea óptimo para el paciente y profesionales. También se han implantado circuitos específicos para mejorar el stock de ropa en urgencias y se han revisado los circuitos de quirófano.

Se realizan inventarios y reposiciones trimestrales para garantizar la disponibilidad de ropa, y se dispone de un stock de seguridad para casos de emergencia.

La ropa limpia viene colocada en jaulas cubiertas por sacas de tela cerradas, protegiendo la ropa y evitando el uso de plástico para embolsarla.

Durante el año 2024 se han lavado 768.607 kg de plana y felpa y 115.150 kg de uniformidad.

## Limpieza

Durante el 2024 se ha realizado formación continuada para el conocimiento de limpieza y desinfección de las distintas áreas.

Se mantienen los protocolos de higiene y desinfección, y el uso del desinfectante clorado autorizado (H100), a concentración establecida.

Se planifican mensualmente las limpiezas de fondo de todas las áreas del hospital, y se verifica al final de cada mes su cumplimiento.

Se analizan los checklist de supervisión de zonas de alto riesgo, hospitalización, y habitaciones de aislamiento, en colaboración con medicina preventiva, y se planifican las limpiezas conjuntas con enfermería de almacenes y áreas comunes de las zonas de alto riesgo, en conjunto con Medicina Preventiva y Mantenimiento se ha desarrollado en la aplicación de gestión un formulario para la comunicación y resolución de incidencias.

Se realiza seguimiento mensual de la satisfacción del paciente, y visitas de cortesía en la que se detectan posibles necesidades, se insta al paciente al uso de la Tablet colocada en la habitación para que deje registrado un comentario al respecto del servicio de limpieza.

Se dispone de la herramienta Quirón Space, gestor de tareas de limpieza implantado en los quirófanos y hospitalización (altas). Esta herramienta además de mejorar el control y la gestión de las tareas de limpieza ha permitido la eliminación de registros de papel impactando positivamente en el medio ambiente.

Durante el año 2024 se ha realizado la limpieza de 44.851 habitaciones de pacientes que se dan de alta.

## Seguridad y Vigilancia

Contamos con dos Vigilantes de Seguridad 24 horas al día y 365 días al año. Para poder dar servicio a estas necesidades, la plantilla de Vigilantes es de 9 personas.

Los Vigilantes de Seguridad se encargan de la protección de activos del Centro, así como de apoyar en la organización de los accesos de urgencias y extracciones entre otros y de realizar rondas de vigilancia (sobre todo en el turno de noche). También dan apoyo al personal sanitario cuando son requeridos para realizar contenciones sobre pacientes psiquiátricos.

Por otra parte, se cuenta también con un Auxiliar de Servicios en el acceso al Centro para vehículos y ambulancias, como en el caso de los Vigilantes la presencia de este Auxiliar es también de 24 horas al día 365 horas al año.

## Electromedicina

El Servicio de Electromedicina se encarga del mantenimiento y control del equipamiento médico. Durante el año 2024 este servicio gestionó los recursos

existentes para mantener la actividad normal del hospital, colaborando con los servicios para cubrir las necesidades que tenían en cada momento.

Durante el año 2024 el servicio de Electromedicina ha dedicado parte de su tiempo a realizar las labores cotidianas como son los mantenimientos preventivos o correctivos y ha continuado trabajando en adaptar el procedimiento de electromedicina orientándolo a los sistemas de calidad basados en criterios de la Joint Commission International.

El principal punto para considerar en este aspecto es la adaptación de las revisiones de mantenimiento a las recomendaciones del fabricante.

En la gestión del Servicio de Electromedicina, caben destacar los siguientes puntos relativos a la actividad de 2024:

Gestión del inventario: El servicio de electromedicina controla la entrada y salida de equipos en el Hospital, manteniendo actualizado el inventario. Como datos a destacar podemos decir que, en el año 2024, se recibieron un total de 1308 equipos, algunos como renovación tecnológica y otros como nuevas adquisiciones aumentando el parque existente y avanzando tecnológicamente. Podemos destacar: 1 Robot Quirúrgico DaVinci, 1 Sala Radiología intervencionista Biplano, la apertura de nuevos quirófanos y un importante volumen de bombas de infusión.

- N° equipos inventariados a 31/12/2023: **11.743**
- N° equipos inventariados a 31/12/2024 : **13.051**
- 1. Ratio incremental: **11,14%**

La puesta en marcha y verificación de funcionamiento de todos los equipos que entraban en el Hospital Universitario Fundación Jiménez Díaz han sido comprobados por Electromedicina, realizando el acta de recepción en aquellos equipos comprados por el Hospital

Mantenimientos preventivos: durante el año 2024 se han realizado 1.454 mantenimientos preventivos más que en el año 2023, incluyendo en ellos, los equipos cedidos al hospital por proveedores externos

- Mantenimientos preventivos realizados en 2023: **4.924**
- Mantenimientos preventivos realizados en 2024: **6.868**
- 2. Ratio incremental: **26,86%**

Mantenimientos correctivos, la actividad de intervenciones correctivas del año 2024 ha sido 521 intervenciones menos que en el 2023, quedando de la siguiente forma:

- Mantenimientos correctivos realizados en 2023: **6.774**
- Mantenimientos correctivos realizados en 2024: **6.253**
- 3. Ratio incremental: **-8,33%**

## Régimen Jurídico

### TRAMITACIÓN DE AUTORIZACIONES.

En el año 2024, el Hospital Universitario Fundación Jiménez Díaz (el “Hospital”) ha realizado los siguientes trámites administrativos:

1. Solicitud de autorización de modificación por Cambio de Estructura del Banco de sangre y del Banco de tejidos del Hospital.

2. Solicitud y obtención de la autorización de modificación de cartera de servicios de la Unidad 48 Medicina estética del Hospital.
3. Solicitud y obtención de la renovación de la Autorización-homologación para la realización de técnicas y actividades de reproducción humana asistida de (i) almacenamiento de ovocitos; (ii) banco de embriones; (iii) banco de semen; (iv) criopreservación de ovocitos; (v) inseminación artificial con semen de pareja y con semen de donante; (vi) fecundación in vitro (FIV) y/o FIV con microinyección espermática (FIV/ICSI) con transferencia embrionaria; (vii) laboratorio de capacitación espermática; (viii) recuperación de ovocitos.
4. Solicitud y obtención de la autorización-acreditación para la realización de la técnica y/o actividad de extracción de órganos de extracción de riñón en donante vivo.
5. Obtención de informe favorable en relación con el cumplimiento de las garantías mínimas de calidad de producción de plasma rico en plaquetas (PRP) a través de la técnica abierta, para las prestaciones realizadas por los Servicios de Cirugía Ortopédica y Traumatología; y Rehabilitación y Fisioterapia del Hospital.
6. Obtención de informe favorable en relación con el cumplimiento de las garantías mínimas de calidad de producción de plasma rico en plaquetas (PRP) a través de la técnica cerrada, para las prestaciones realizadas por el servicio de Fecundación in Vitro del Hospital.
7. Solicitud de la autorización de funcionamiento del Centro de Especialidades Periférico de Argüelles y se están realizando los trámites correspondientes con la Subdirección de Inspección Farmacéutica, para obtener el funcionamiento de la Unidad 84, Depósito de medicamentos.
8. Solicitud de la autorización de funcionamiento del Centro de Especialidades Periférico de Pontones y se están realizando los trámites correspondientes con la Subdirección de Inspección Farmacéutica, para obtener el funcionamiento de la Unidad 84, Depósito de medicamentos.
9. Obtención de la autorización de funcionamiento del Centro de Rehabilitación Fundación Jiménez Díaz sito en Guzmán el Bueno, 115.

## RESPONSABILIDAD CIVIL.

Se han gestionado y registrado todas las reclamaciones de responsabilidad civil recibidas en el Hospital (extrajudiciales, en vía administrativa y judicial). En 2024, se han recibido un total de 126, lo que representa un 0,006659% respecto del total de actos médicos realizados en el Hospital durante dicho ejercicio. De las reclamaciones recibidas en 2024, a fecha del presente informe, tan solo se han estimado 14, lo que supone un 0,0007399% sobre la totalidad de actos médicos realizados.

Igualmente, se ha continuado la tramitación de todas las reclamaciones recibidas en ejercicios precedentes que continúan abiertas.

Todas las reclamaciones se estudian, desde el momento en que se reciben, con la Dirección Médica y con los Servicios implicados del Hospital, al objeto de detectar posibles acciones de mejora y corregir, en su caso, posibles errores producidos. Las conclusiones alcanzadas se transmiten por el Jefe de Servicio al resto del equipo.

**DAÑOS MATERIALES.**

Se han gestionado y registrado 12 siniestros de daños materiales que se han recibido de diferentes Servicios, de los que ya se han resuelto nueve (9).

**CONTRATOS.**

Se han redactado/ revisado 270 contratos asistenciales y de docencia, así como 10 contratos conjuntos celebrados, además de con el Hospital, con el Hospital Universitario Rey Juan Carlos, Hospital Universitario General de Villalba y Hospital Universitario Infanta Elena.

Se ha coordinado el seguimiento de todos los contratos formalizados realizando su registro y seguimiento en la aplicación de contratos, comunicando los vencimientos que se producen en cada caso a los servicios implicados, para que se puedan tomar las decisiones que en cada caso procedan.

**PARTICIPACIÓN EN COMISIONES.**

Internamente, participamos en diversas comisiones:

- Comité de Dirección, Vocal en treinta y tres (33) reuniones ordinarias.
- Comité de Ética Asistencial (CEAS). Vicepresidencia en diez (10) reuniones ordinarias y cinco (5) extraordinarias. Participación en la valoración y debate de casos (18), realizando la revisión jurídica de las actas y de los casos.
- Comité de Seguridad de la Información. Vocal en dos (2) reuniones individuales, además de dos (2) reuniones junto a los Hospitales Universitarios, Rey Juan Carlos, Infanta Elena y General de Villalba.
- Comisión de Documentación Clínica, Vocal en cuatro (4) reuniones.

Externamente, hemos participado en la mesa de trabajo del Consejo de Archivos de la Comunidad de Madrid sobre valoración de documentos de hospitales públicos en la línea de documentación clínica (una reunión).

**CONSULTAS, GESTIÓN DOCUMENTAL Y PROTOCOLOS.**

Se han resuelto todas las consultas legales formuladas por los profesionales de la institución, se han emitido los informes legales que han sido solicitados y se ha orientado a la Gerencia en todos los aspectos jurídicos consultados.

Se han atendido un total de 892 Oficios, de los cuales, 218 corresponden a solicitudes de información clínica.

Se ha participado en la redacción/revisión/actualización de los siguientes protocolos de actuación (i) regulación del cese en la conservación de embriones y gametos (ii) procedimiento de alquiler de salas (iii) adaptación 4H del procedimiento de asistencia sanitaria urgente y coordinada a víctimas de violencia sexual (Código Visem) y (iv) de aplicación a los profesionales de la Asesoría Jurídica 4H.

**SESIONES FORMATIVAS Y ASISTENCIAS JURÍDICAS.**

Se han realizado sesiones formativas para los profesionales del Hospital, en solicitud de los Servicios de Ginecología (Problemas Médico-Legales en Ginecología), Radiodiagnóstico (Aspectos legales en Radiodiagnóstico) y Alergología (Cuestiones planteadas sobre Consentimiento Informado). Igualmente, en el CEAS, sobre las

consecuencias de la promulgación de la Ley 8/2021, de 2 de junio, que reforma la legislación civil y procesal para el apoyo a personas con discapacidad en el ejercicio de su capacidad jurídica.

Se ha asistido y tramitado, judicialmente, todas las solicitudes requeridas por los profesionales. Se han interpuesto dos (2) denuncias.

## Sistemas y Tecnología de la Información

En 2024 se han abordado proyectos innovadores, como SCRIBE o AXON. Se ha finalizado la implantación de, entre otros, FarmaTools, QS Logística, Vigilancia de Procesos (APPs), la Facturación de F2 a FACE, FUNDANET (IIS), OHS, la Escuela de Enfermería o la creación de tres Quirófanos en FJD. Se han creado y revisado Vías Clínicas y Planes de Citas y se han incorporado importantes mejoras y funcionalidades en el Programador Quirúrgico, Portal del Paciente y el Gestor de Casos. Se ha trabajado en los Planes de Contingencia para la JCI. Se han iniciado proyectos como Certificación excelencia PROA, Seguimiento domiciliario de pacientes, Operemos o los de Innovación en Anatomía Patológica y Oftalmología, que tendrán continuidad en 2025.

La actividad de las áreas verticales, junto a las áreas de servicio de Business Intelligence, Big Data, Soporte, Infraestructura, Seguridad y Privacidad de la Información y Oficina de Proyectos han contribuido al impacto en los resultados de la organización.

Se describen en este apartado las principales implantaciones realizadas, organizadas por áreas de proyectos y servicios.

### ADMISIÓN

Se han realizado actuaciones orientadas a la transformación digital de sus procesos como la Digitalización del Registro de Recién Nacidos, mejoras en la citación automática, en el cambio de citas desde canales alternativos al mostrador, así como la mejora en citaciones a partir de la activación de vías clínicas como la citación de accidentes isquémico transitorio.

Durante este último año además se han revisado los canales comunicación con otros organismos como juzgados, ... y se están definiendo canales alternativos a la comunicación tradicional por FAX.

#### Proyecto AXON

Se ha iniciado el proyecto AXON, un centro de control que analiza los procesos críticos del hospital. Algunos ejemplos de procesos que ya se controlan son la cumplimentación de tiempo del checklist quirúrgico, la firma de consentimientos informados antes de la cirugía y latencia el inicio en tiempo de las agendas de CEX.

En el siguiente año se continuará trabajando para tener un control de la gestión de camas de la hospitalización

#### Gestor de Casos

Se ha finalizado la extensión en los 4H de la protocolización automática de primeras consultas (incluye cambio de Primera por Monográfica y citación automática) en el

Gestor de Casos. Se ha implantado un nuevo circuito que permite reprogramar citas cuando el paciente no se ha presentado. Se han subido nuevos desarrollos, entre ellos:

- Pestaña de citación: Se modifica la pestaña de citación que permite añadir el tipo de cita, tipo de entrada, fecha de prescripción, fecha de solicitud y fecha voluntaria de la cita.
- Ampliación de la ficha 360 de paciente: citas pasadas y reprogramadas.
- Mejoras en el Diálogo Web: Se permite incluir archivos.
- Se han implementado mejoras de rendimiento tanto en la ficha 360 del paciente como en la pestaña de “preparación de primeras”.
- Se incluye la sala en la cita que te permite diferenciar los diferentes centros de un hospital.
- Huecos VIP: Se añade un nuevo filtro que te permite visualizar los huecos especiales o VIP.
- Creación de un nuevo estado: “Protocolizado automáticamente” que permite diferenciar las citas que se protocolizan automáticamente.
- Creación de estados intermedios en la petición para apartar más información sobre las peticiones del paciente al administrativo.
- Se sigue trabajando en la mejora de esta solución.

## ATENCIÓN AL PACIENTE

Se llevado a cabo un proyecto de transformación digital y mejora de procesos de Atención al Paciente. Se establece como único canal digital el Portal del Paciente, desde su nuevo módulo SIAP online. Desde este módulo las solicitudes recibidas por los pacientes ahora se integran dentro de la solución corporativa de IGR, mejorando el flujo de trabajo.

También se ha mejorado la atención presencial eliminando el papel, garantizando su registro en la solución corporativa IGR y registrando la actividad con turnos en los centros de especialidades. Se seguirá trabajando en la mejora de la usabilidad de la solución IGR, que ahora tiene un uso intensivo, y en la experiencia digital del paciente.

Respecto al seguimiento de la experiencia del paciente se han puesto en marcha nuevas campañas NPS automatizadas que proporcionan una valiosa información de innovaciones tan disruptivas como el uso de la IA en Consultas Externas (SCRIBE), los cambios en la atención presencial, los menús de pacientes hospitalizados, etc.

### Portal del paciente

Se han lanzado ocho versiones diferentes del portal (v68.0 - v75.0) implementándose varias funcionalidades para mejorar la usabilidad de la herramienta y destacando lo siguiente:

- Módulo de citación: mejora de la visualización del nombre corporativo de la prestación, de especialidad en las citas y optimización del formato del listado de citas
- Formulario de antecedentes: nuevo formulario para aumentar el número de pacientes que completan sus antecedentes, asegurando que estén disponibles en su historia clínica

- Atención al paciente: rediseño gráfico y funcional de esta sección, integrándola con la herramienta de gestión de reclamaciones IGR.
- Home Web del portal del paciente: rediseño de la visualización de la página de inicio del portal del paciente
- Pruebas e informes: nueva funcionalidad que permite compartir pruebas e informes con usuarios externos al portal del paciente mediante un código QR.
- Calculadoras de salud: se actualiza la Calculadora de Riesgo Cardiovascular para utilizar el algoritmo Score 2 en lugar de la escala de Framingham.
- Guiado de pacientes: implementación de una nueva estrategia tecnológica para optimizar el guiado de los pacientes dentro del hospital. Se ha implantado en HGV, HIE y RJC. En la FJD arrancará en enero del 2025.
- Datos personales: incorporación de la opción para que el paciente pueda consultar o registrar sus datos de DNI y NIE
- Notificaciones: mejoras en los circuitos de notificaciones
- Preparaciones previas: optimización avanzada, presentando las recomendaciones de manera visualmente atractiva y permitiendo incluir material más complejo, como videos. Desarrollo de asistentes virtuales que explican de manera sencilla y amigable los detalles de las pruebas
- Mejoras de seguridad: mejoras de seguridad. Entre otras, automatización paso a nivel 2 de los usuarios.
- Kioscos: mejora en la privacidad de la identidad del paciente, reemplazando los apellidos por las iniciales e incorporación de la sección "Mis recetas", permitiendo a los pacientes visualizar sus recetas electrónicas y optar por imprimirlas o enviarlas
- SmartRoom: Se han creado accesos directos desde la pantalla principal de la SmartRoom
- Webcam y visor de videos: Rediseño del Apartado Webcam de neonatos e implementación de un nuevo visor de videos
- Proceso de citación (aplica solo a FJD privados): Mejoras en el proceso de citación por Hospital/Centro y Especialidad (filtros, mapas, call-me-back)

## CONSULTAS EXTERNAS

Se han creado Planes de Cita y Vías Clínicas para los servicios:

- ANESTESIA: modificaciones en VC Procedimientos Bajo Riesgo
- CARDIOLOGÍA: Síndrome Coronario Agudo
- GINECOLOGÍA/OBST: Consulta Preconcepcional, Mejoras en Rueda
- HEMATOLOGÍA: PDC Trombocitemia Esencial y Hemocromatosis
- NEFROLOGÍA: Modificación VC Diálisis
- NEUMOLOGÍA: PDC Manejo del Asma 4H, PDC Recom. No fumar
- NEUROLOGÍA: ERES ICTUS, Procedimiento AIT
- PSIQUIATRÍA: Tamizaje PSQ y Videoconsulta (HIE)

- OFTALMOLOGÍA: Mejora circuito Oftalmólogo vs Optometrista: Acto único, Retina SNP, Uveítis, Pediatría, Queratocono
- REUMATOLOGÍA – VC Osteoporosis, Hope Reuma. Adecuación de las Densitometrías. Monitorización y formulación
- REHABILITACIÓN- PDC Síndrome miofascial,
- TRAUMATOLOGÍA – APLO monitorización, creación nueva APLO
- UROLOGÍA: Mejoras de PDC y VC antiguos, modificaciones en la morfología. Nuevos DW, PDC Corporoplastia, Vejiga Hiperactiva
- UNIDAD DEL DOLOR—Formulario para el control de primeras
- FORMULARIOS: Creaciones, modificaciones y mejoras varios servicios
- MOBILITY NO PRESENCIAL (MNP): Trazabilidad y monitorización
- PROTOCOLOS DE DERIVACIÓN DE CONSULTA: Monitorización
- DECISIONES COMPARTIDAS: Creación y monitorización (2)
- RUAT: Seguimiento en FJD y puesta en marcha en HIE, RJC y HGV
- SNP: Monitorización de uso, resolución de incidencias y formación
- VC/PDC: Revisión de todas las VC/PDC y análisis de necesidades y mejoras

### Proyecto SCRIBE

Se ha llevado a cabo un proceso de transformación del modelo de atención en Consultas Externas, donde el ordenador no sea una barrera en la conversación entre el médico y el paciente y los registros en la historia clínica no supongan tanto tiempo al médico.

Este nuevo modelo se ha implantado haciendo uso de la IA para la transcripción e interpretación de la entrevista médico-paciente, logrando un proceso semiautomático, donde solo son necesarias la confirmación o pequeñas correcciones por parte del médico.

Durante el año 2024 se ha extendido este modelo de consulta a los servicios de TRA, CGD, DIG, CAR, END, NML, ORL, URO y MIR de 4H.

Durante el año 2025 se continuará este proceso de transformación para el resto de servicios.

### **ECONÓMICO FINANCIERO**

Implantación QS Logística (Consecución de políticas generales del Grupo de Hospitalario QS: Hospitales “Cero papel”): FJD - Marzo 2024, HIE - Abril 2024, HGV - Junio 2024, RJC – Diciembre 2024.

Con esto se finaliza la implantación en los 4H y se procederá al desarrollo de mejoras de funcionalidad que permitan adaptar a cada centro la gestión por tipo de pedido, así como el desarrollo en el aplicativo para aumentar la eficiencia del operario.

Puesta en marcha del Circuito de Compras en RJC. Este sistema permite un seguimiento detallado de cada petición, desde su inicio hasta su autorización y gestión, garantizando un control eficiente y transparente en cada etapa del proceso.

Implantación solución RPA Friat mejorando la eficiencia de los usuarios de facturación en el tratamiento de la actividad de sesiones de diálisis

Refacturación programa de facturación F2 to FACE PUBLICOS:

- F2 to Facturación FACE PUBLICOS: se ha implementado la nueva aplicación de facturación de los hospitales públicos (FACE PUBLICOS), basado en la anterior aplicación F2 con las mismas reglas y funcionalidades que existían en el aplicativo anterior, mejorando notablemente los tiempos en realizar la facturación
- F2 to Auditorías FACE PUBLICOS: se ha implementado la nueva aplicación de Auditorías de los hospitales públicos (FACE PUBLICOS) para el SERMAS, basada en el anterior Programa Auditorías F2 con las mismas reglas y funcionalidades que existían en el aplicativo anterior

## FARMACIA

Arranque de Farmatools en HGV y RJC e implantación del módulo de Farmacotecnia y Libro de Estupefacientes en Planta en HGV, FJD y RJC. La estabilización de las integraciones con Farmatools, para la consolidación total del proyecto, se ha dado por finalizada en 3H y en 2025 se iniciará en FJD.

## HOSPITALIZACIÓN

Puesta en marcha de Kabisoft (proveedor nutriciones parenterales corporativo) en FJD y HGV, HIE ya trabajaba con este proveedor.

Se implantó Mobility Hospitalización en FJD y se incluyeron las fotografías del menú saludable para SmartRoom en FJD.

Se ha realizado el análisis y se encuentra en desarrollo la nueva herramienta de gestión para los armarios KanBan en 4H con previsión de implantación en el primer semestre de 2025.

Se ha Iniciado análisis y desarrollo para la distribución de sueros con entrega directa en planta.

## INSTITUTO DE INVESTIGACIÓN SANITARIA

Implantación FUNDANET: ERP para control y seguimiento, gestión de recursos y gestión económica del Instituto de Investigación Sanitaria.

Despliegue en Casiopea de la funcionalidad acceso Monitores Ensayos Clínicos.

Implantación en Enero 2025 de herramienta eSignAnywhere: flexible y adaptable con capacidades de configuración para cada proceso de firma del IIS

## LABORATORIOS

Se ha llevado a cabo la implantación de la integración del sistema de trazabilidad GIDGET con VRepro (sistema de información de la Unidad de Reproducción Asistida) en los 4H Públicos.

Asimismo, y para el servicio de *Laboratorio*, en FJD se han llevado a cabo adaptaciones y mejoras en el proceso de agrupación de analíticas en extracciones y en el buscador de peticiones.

También, dentro del circuito de extracciones y de cara a mejorar la seguridad del paciente, se ha añadido a la etiqueta de extracciones el NHC paciente.

A lo largo del primer trimestre del 2025, se implementarán en el resto de H. Públicos las mejoras realizadas en el circuito de extracciones.

En lo que respecta al servicio de Anatomía Patológica, durante el año 2025 se prevé llevar a cabo la entrega de la Fase I del proyecto de Gestión Integral e Innovación Anatomía Patológica, para la mejora y distribución del trabajo en los 4H Públicos.

## MEDICINA PREVENTIVA

### Vigilancia de procesos (APPs)

Se ha trabajado en el Hub de Vigilancia, prevención y control de infección. Para ello, se han desarrollado y adaptado con la herramienta PowerApps distintas aplicaciones para la vigilancia de procesos.

Además, se han desarrollado diversos sistemas de alerta e indicadores para explotar los datos de la vigilancia y automatizar la revisión de infecciones.

En el año 2025 se abordará fuera del proyecto de Vigilancia de procesos la vigilancia y control de Cobertura de Vacunas, ILQ para intervenciones de colón, neurocirugía y cirugía cardíaca, además del control de Metapneumovirus y SAMR.

## QUIRÓFANOS

Se ha finalizado el proyecto del paso del Programador Quirúrgico a Casiopea. Durante el año se trabajó en mejorar el rendimiento y los automatismos para los servicios que lo han solicitado, lo cual ha hecho la aplicación más accesible y utilizable por parte de los usuarios.

Respecto a QIS, se ha realizado el paso a Mobility, se han implementado mejoras en la usabilidad y en la calidad de las imágenes que se envían a las aseguradoras.

En el Piloto de cirugía 3P (Seguimiento de paciente domiciliario después de la cirugía) arrancado en el primer semestre, se creó el plan de citas para el proyecto.

Se ha arrancado el circuito de cirugía urgente en RJC y en HIE. Se han abierto tres nuevos quirófanos en FJD y otros tres en RJC. Se han mejorado las pantallas de información a paciente y familiares.

Se ha iniciado el proyecto Operemos, para poder utilizar esta aplicación en diferentes universidades, de modo independiente.

Se han abierto dos quirófanos nuevos en la segunda planta y otro de radiología intervencionista, lo que hizo que se implementase la llamada a pacientes y familiares desde Patient Care.

## REHABILITACIÓN

Se ha realizado la mudanza de los gimnasios de FJD a las nuevas instalaciones en la C/ Guzmán el Bueno.

## RECURSOS HUMANOS

Durante este año se han abordado diferentes proyectos orientados a la mejora en la planificación de trabajadores como la funcionalidad de cambio de turno entre trabajadores, que se está pilotando en la U36 de la FJD. Ya se está trabajando en la ampliación funcional para su extensión.

También se ha trabajado en aportar más y mejor información al trabajador en su nómina para conceptos como las prolongaciones quirúrgicas.

Este año se ha eliminado el papel en los comedores de los 4H para registrar la recogida de las dietas durante las guardias, y esa información se puede consultar por parte del trabajador en aTurnos.

Adicionalmente, en la FJD se ha configurado una nevera para que el personal de guardia pueda recoger su cena fuera de horario de manera segura.

Relacionado con las guardias, se ha trabajado sobre la usabilidad de la Web de Guardias, mejorando como se muestra la información cuando cambia el día dentro del mismo turno.

Se ha trabajado en sistemas de información que dan soporte a la gestión de objetivos, donde Los facultativos de la FJD han podido utilizar un nuevo módulo de SAP para la gestión del ciclo de vida de sus objetivos.

De manera similar a lo que hiciese la FJD el año anterior, se ha trabajado en implantar una herramienta de ticketing para las gestiones relacionadas con RR.HH. de los 3H, con el objetivo de mejorar la gestión de los trámites del personal.

Los colaboradores externos disponen de acceso al Portal del Colaborador tras su implantación en esos centros este año.

El control de acceso se ha seguido extendiendo y refinando en la FJD, tanto para nuevas ubicaciones (Guzmán el Bueno, Escuela de Enfermería), como implantando nuevas zonas controladas (ambulancias, mortuorio...).

Conforme se van añadiendo servicios nuevos relacionados con las personas, se van integrando en el Portal del Empleado, consolidando este portal como el único punto de acceso para todos ellos. Así se ha implantado, por ejemplo, el acceso a la nueva Plataforma de Fidelización y Calidad. También desde el Portal del Empleado se accede a la gestión de recursos cedidos a los trabajadores, que se ha extendido a los 3H para el registro de dispositivos y se ha ampliado para la gestión de Taquillas, que se pilotará en la FJD ya en 2025.

Para el Servicio de Prevención Mancomunado de Salud Laboral de los 4H se ha implantado el sistema OHS de vigilancia de la salud. También en este periodo, para los técnicos de prevención se han ampliado las funcionalidades que estaban utilizando en el entorno de trabajo de OHS orientado a PRL. Adicionalmente se ha integrado OHS con el sistema de información de laboratorio y se ha evolucionado la integración existente con SAP para incluir información necesaria. A nivel funcional, durante los últimos meses de 2024, se ha estado trabajando en la protocolización de los reconocimientos médicos en función de los riesgos asociados a los puestos de trabajo. A su vez, se está abordando la integración en un solo entorno, de los dos entornos de trabajo existentes: médico y técnico. El objetivo es compartir información y procesos (embarazos, accidentabilidad...) entre técnicos de prevención y médicos del servicio.

## PROYECTOS GENERALES

1. TuCuvi. Se ha implantado un circuito para pacientes con cáncer de próstata que se hayan sometido a cirugía, radioterapia o tratamiento. El objetivo es realizar un seguimiento a estos pacientes durante un año mediante un asistente virtual, Lola, que los contactará en dos ocasiones diferentes.
2. Se han configurado una serie de alertas que avisarán a los clínicos si hay algún indicador grave. Además, se ha coordinado con admisión para que gestionen a los pacientes que no se han presentado recientemente a una cita o no se hayan realizado su analítica de seguimiento.
3. Nueva Escuela de Enfermería. Se ha realizado la mudanza de la escuela de enfermería de la FJD a una nueva sede.
4. Convergencia. Durante el 2024 se han logrado los siguientes hitos relacionados con la Convergencia entre Casiopea2 (Hospitales Públicos) y Casiopea3 (Hospitales Privados):
  - Identificación de las diferencias en cuanto a funcionalidades entre ambos sistemas.
  - Desarrollo de las funcionalidades e integraciones que solo existían en Casiopea3 en Casiopea2 (no disponibles para utilizarse hasta la actualización del sistema).
  - Convergencia del Formulario de Historia Clínica General.
  - Convergencia de los Formularios de Consulta General de 10 servicios.
  - Identificación y mapeo de las prestaciones de los 4H con el catálogo corporativo.

## TRANSVERSALES

### BUSINESS INTELLIGENCE

El área de Business Intelligence de Sistemas 4H responde a la demanda de información de los 4 Hospitales Públicos de Madrid de QS, ya sean peticiones directas de los usuarios o colaboración en proyectos. En sus actividades están la elaboración de cuadros de mando e informes, proporcionar resultados de análisis de datos, realizar cesión de ficheros o la colaboración estrecha con el área de Big Data. Su objetivo es aportar el máximo valor a la organización mediante la explotación de los datos.

*En 2024 se han creado y modificado un total de 1.190 elementos, producido 1.630.100 ejecuciones y eliminado 217 informes*

Cuadros de Mando e Informes a resaltar:

- Vigilancias para Medicina Interna
- Pantallas Proyecto AXON
- CM CEX
- CM Gestor de Casos
- Control Consumos
- CM Quirófano
- Idoneidad Acciones

## OFICINA DE PROYECTOS

Se han alcanzado 165 hitos de entrega en 79 proyectos, 74 han sido los nuevos proyectos creados y 44 los cerrados.

Fue necesario aplazar algunos proyectos para coordinarnos con el proyecto de Convergencia, en el que en este año se han producido avances a nivel funcional en 4H.

Tras la implantación en 2023 de ITM Platform, herramienta de Gestión del Portfolio de Proyectos, se han realizado y mejorado la automatización de los informes de seguimiento de los proyectos y control de la adherencia a la metodología de ejecución de los proyectos (procesos y documentación).

También se ha trabajado y tendrán continuidad los proyectos de la PMO para la implantación de restricciones económicas, la identificación los factores de éxito en los proyectos y el alineamiento de los proyectos con los planes estratégicos de los 4H.

## INFRAESTRUCTURA Y SISTEMAS

Actualización a W10: sustituciones puntuales. 99% Realizado

Cambio de Firewall: Finalizado en los cuatro centros.

Segmentación de red: se realizan cambios de red en todos los centros sobre sistemas de la VLAN de usuarios.

Establecer sistema NAC: Finalizado

Centralita Virtual: Finalizada instalación y configuración NGN. En curso migración de 2000 extensiones.

Eliminación de cuentas genéricas: Eliminadas 76, limitadas 15, convertidas en cuenta de servicio 4.

Obras y Edificios:

- Quirófanos: instalación de nuevos switches.
- Guzmán el Bueno: Instalación y configuraciones de red.
- Locales IIS y EUE (Escuela Univ. Enfermería): Instalación y configuraciones de red.

## SEGURIDAD Y PRIVACIDAD DE LA INFORMACIÓN

Acciones realizadas:

- Auditorías internas de Esquema Nacional de seguridad (ENS) e ISO 27001 de los 4H.
- Adaptación de la nueva norma ISO 27001: 2022 en los cuatro hospitales públicos (4H) y certificación de su ciclo en HGV y RJC. FJD y HIE realizaron la auditoría externa de seguimiento de la ISO 27001 con adaptación a la nueva norma (certificación en su ciclo para el próximo año)
- HIE, RJC y HGV ha realizado auditorías internas de protección de datos del grupo Quironsalud.
- HIE, RJC, HGV han creado y actualización de los planes de contingencia de los servicios críticos.

- Los 4H fueron auditados por el marco de control interno de la oficina de ciberseguridad. HIE recibido informe. FJD, RJC y HGV pendientes de recibir el informe.
- Creación del Comité de seguridad y protección de datos en el Centro de Protonterapia. (CP)
- CP realizada auditoría interna de protección de datos del grupo Quironsalud.
- CP realizado auditoría de marco de control interno de la oficina de ciberseguridad.

#### Acciones en proceso:

- FJD revisión de control interno de protección de datos con Fresenius.
- 4H en proceso de recertificación de los usuarios de las aplicaciones de Casiopea, IMDH e IFMS solicitado por control interno del grupo Quironsalud.
- CP, FJD, RJC y HGV. Pendiente de recibir el informe de auditoría del marco de control.

### **SOPORTE Y ATENCIÓN A USUARIOS**

Atención a usuarios: Este año se han gestionado más de 113.000 tickets, siendo de un 63 % la proporción de tickets que crean directamente los usuarios (autoservicio). Si comparamos entre los cuatro centros públicos del territorio 4H, HGV ha sido nuevamente el centro con más autoservicio. El autoservicio ha crecido con respecto al año anterior. La mejora de este indicador permite mejorar la atención al usuario.

Renovación de equipos: Se han renovado más de 1800 equipos, con una tasa media sobre el total del 29 %. Debido a la extensión del proyecto SCRIBE a las consultas externas de los 4H, se añadieron más de 200 tablets y en 2025 seguirán incorporándose estos dispositivos según avance el proyecto.

Altas de usuarios: Se han creado unos 7500 usuarios y casi 1.000 entornos virtuales – VPN -. El número total de operaciones de gestión de usuarios ha sido de más de 13.000.

Gestión de residuos: volumen por tipo de residuos

El HU Fundación Jiménez Díaz tiene un sistema de gestión ambiental que asegura la correcta segregación de los residuos, realizando, además, durante el 2024, desarrolló campañas de sensibilización al personal, a través de los distintos medios que disponemos (portal del empleado, pantallas hospital, intranet...) y formación en gestión de residuos. Se realizan cortes observacionales de residuos para asegurar la correcta segregación en los distintos servicios y unidades del Hospital. Se revisa de forma mensual la generación de residuos por cada unidad y servicio.

VOLUMEN DE GENERACIÓN DE RESIDUOS

CONSUMOS	CANTIDAD GESTIONADA (kg)
Fracción amarilla (envases ligeros)	18.292
Papel y cartón	48.896
Vidrio	0,0
Residuos Orgánicos	99.400
Residuos Asimilables a Urbanos	1.354.160,0
Residuos Biosanitarios Especiales	234.220,1
Residuos Químicos	121.823,8
Residuos Citotóxicos	23.184,6
Papel confidencial	18.300
CD'S/Pen drive	23
Tóner	188,5
Pilas	84
Aceite vegetal	894,41
Fracción envase	10.330
Fracción orgánica	99.400,0

## Planes específicos para adecuación de consumos de Gas, Electricidad, Agua, otros

Mejora posible	Medida a aplicar	Coste Inversión €	Ahorro KWh	Ahorro €/año	Retorno (meses)	Tn CO2 evitadas/ año
Disminución de la demanda de energía por sustitución de dos de las unidades frigoríficas (una del edificio 5 y otra del edificio 6), por otras con mejora del índice ESSER, pasando del 2,9 actual a un 5,5.	Se procederá al cambio de enfriadoras (una del edificio 5 y otra del edificio 6). Se pretende optimizar la energía necesaria para producir agua fría de climatización, incrementando el rendimiento frigorífico en más de un 80% respecto al equipamiento anterior.	550.000	564.109	141.027,28	42,54	160,24
Sustitución de los Climatizadores de Aire primario del Edificio 6, Controles edificio 6 y FIV, sustituyendo los motores tradicionales con acoplamiento de correas y por otros de tipo EC. Se reducirá sensiblemente la demanda de energía de ese climatizador, reduciendo la misma en más de un 50%.	Se procederá al cambio del climatizador, reduciendo no sólo el consumo directo de los ventiladores, si no la demanda energética general del equipo, al introducir variadores de velocidad de alta frecuencia, así como nuevas baterías de frío /calor.	325.000	216.595	54.148,63	72,02	61,53

Mejora posible	Medida a aplicar	Coste Inversión €	Ahorro KWh	Ahorro €/año	Retorno (meses)	Tn CO2 evitadas/ año
Disminución de la demanda de energía por sectorización y automatización de circuitos de alumbrado en zonas comunes y unidades de Hospitalización. Se implementará un sistema que automatice los niveles de alumbrado de todas las zonas de hospitalización del Centro, creando diferentes escenarios según horario y nivel de iluminación exterior.	Se procederá a la sectorización de circuitos de alumbrado, creando escenarios de iluminación en función de horarios y condiciones exteriores de iluminación. En una primera fase se implementará con contactores y relojes pasando después a integrar este sistema en el BMS.	98.000	195.000	35.100,00	33,50	55,39
Sustitución de luminarias de tecnología LED de 1ª generación por otras con las últimas actualizaciones técnicas (FASE I). Se sustituirán en primer lugar todas las luminarias de las zonas de circulación de planta baja y zonas comunes de la 1ª planta.	Se procederá a la sustitución de las luminarias de 1ª generación LED por otras con mejoras en durabilidad, rendimiento y factor IGR mejorado.	49.975	90.830	16.349,45	36,68	25,80
Disminución de la demanda de energía por renovación de dos calderas (nº1 y nº2) en la caseta Roof-Top nº6 del Edificio 5, sustituyendo las calderas convencionales actuales por otras de baja temperatura.	Se pretende optimizar la energía necesaria para producir agua caliente de climatización, mediante un equipo condensante, con quemador modulante y rendimiento de hasta el 104% (11 % superior al equipo anterior).	95.000	151.000	26.621,52	45,38	42,90

Mejora posible	Medida a aplicar	Coste Inversión €	Ahorro KWh	Ahorro €/año	Retorno (meses)	Tn CO2 evitadas/ año
Ajuste de presión en los circuitos secundarios de suministro de agua de calefacción del Edificio 6. Para ello se sustituirán los variadores de velocidad de climatizadores y fancoils, realizando una mejora del equilibrio dinámico de la instalación.	Se procederá al ajuste de presión mediante un equilibrado exhaustivo de caudales y cambio de variadores de velocidad, para continuar combatiendo al máximo las posibles pérdidas en el transporte de agua caliente para climatización. El coste estimado será de unos 45.000 €.	45.000	253.560	18.256,32	29,58	46,38
Implantación del Software de Seguimiento de Consumos Energéticos y agua, "DEXMA", que permitirá la adquisición de datos de consumos en tiempo real, obteniendo información consumos del Centro, así como de los picos de demanda y horarios de los mismos, permitiendo generar estrategias de ahorro para cada caso específico	Actualmente desplegando los contadores de agua y funcionando las lecturas de gas y electricidad. Se estima un coste aproximado de unos 20.000 €.	20.000	Por determinar	Por determinar	Por determinar	Por determinar



## **Calidad**

Objetivos institucionales de  
calidad

Comisiones Hospitalarias

Grupos de Mejora

Certificaciones y Acreditaciones

# 3

3. CALIDAD

OBJETIVOS INSTITUCIONALES DE CALIDAD

DATOS COMPARATIVOS CON GRUPO 3 Y SERVICIO MADRILEÑO DE SALUD

INDICADOR	FÓRMULA	RESULTADO H. FJD	GRUPO 3	GLOBAL SERMAS
Objetivo 1: Mejorar los resultados clave en calidad asistencial				
1.1 PORCENTAJE DE ACCIONES DESARROLLADAS PARA MEJORAR LA CALIDAD PERCIBIDA (INDICADOR SINTÉTICO) <sup>1</sup>	% Pacientes satisfechos y muy satisfechos con la atención recibida en 2024	91%	89,20%	88,68%
	Nº total de acciones de mejora desarrolladas	5	50 Media: 6,25	202 Media 5,94
	Realizada acción de mejora en consultas externas	Sí realizada	100%	100%
	Realizada acción de mejora en hospitalización	Sí realizada	100%	100%
	Realizada acción de mejora en urgencias	Sí realizada	100%	100%
	Realizada acción de mejora en cirugía ambulatoria	Sí realizada	100%	100%
	Nº de líneas de actuación del Comité de Calidad Percibida	14	66 Media: 8,25	279 Media: 8,21
	Nº acciones de mejora derivados de mapa de experiencia del paciente 2023	3	20 Media: 2,50	61 Media: 1,79
	Realizada reunión con urgencias/servicio crítico identificando áreas de mejora	Sí	100%	97%
	Entrevista semiestructurada a pacientes clave (grupo 3)	Sí	100%	100%
	Promover la participación de los pacientes en los comités	Sí	100%	100%
Objetivo 2: Avanzar en la mejora de la seguridad del paciente				
2.1. PORCENTAJE DE ACCIONES DESARROLLADAS PARA EL DESPLIEGUE DE	Nº rondas en diagnóstico por imagen realizadas	1	9 Media: 1,13	32 Media: 1,10
	Nº rondas en UCI realizadas	2	14 Media: 1,75	42 Media: 1,56

<sup>1</sup> Meta: Satisfacción mejor de su grupo de hospitales >=90%; Grupos 1, 2 y 3: 5 acciones de mejora derivadas encuesta 2023, Apoyo: 3 acciones de mejora, Media estancia y Psiquiatría: 2 acciones de mejora; 5 líneas CCP, 3 prioritarias: acciones de mejora derivadas de mapa de experiencia del paciente, realizada reunión con urgencias/servicio crítico, entrevista semiestructurada a pacientes clave (solo grupo 3), y participación de los pacientes en los comités



INDICADOR	FÓRMULA	RESULTADO H. FJD	GRUPO 3	GLOBAL SERMAS
LA SEGURIDAD DEL PACIENTE <sup>2</sup>	<i>Nº rondas en bloque quirúrgico realizadas</i>	2	12 Media: 1,50	39 Media: 1,34
	<i>Nº rondas en urgencias realizadas</i>	2	10 Media: 1,25	38 Media: 1,41
	<i>Nº rondas otras unidades/servicios</i>	2	24 Media: 3	138 Media: 4,06
	<i>Nº total de rondas</i>	9	69 Media: 8,63	289 Media: 8,50
	<i>Nº líneas de actuación del Comité de adecuación de la práctica clínica</i>	10	69 Media: 8,63	260 Media: 7,65
	<i>Realizado Mapa de Riesgo</i>	Sí	100%	97%
	<i>Actuaciones para la formación básica a profesionales de nueva incorporación</i>	Sí	100%	100%
	<i>Actuaciones para la formación avanzada a referentes de seguridad</i>	Sí	100%	97%
	<i>Nº profesionales formados</i>	1676	17.696 Media: 2.212	35.373 Media: 1.040
	<i>Nº de alumnos formados de nueva incorporación</i>	481	5.823 Media: 728	9.180 Media: 270
	<i>Nº de referentes de seguridad formados</i>	36	809 Media: 101	1.256 Media: 37
	<i>Nº objetivos de seguridad del paciente totales establecidos por el centro</i> <small>(fuente SIAUF)</small>	24	105 Media: 13,13	501 Media: 14,74
	<i>Nº IS/EM identificados</i>	837	7.685 Media: 960,63	14.881 Media: 450,94
	<i>% IS/EM validados respecto a identificados</i>	78%	66,84%	73,91%
2.2. PORCENTAJE DE ACCIONES DESARROLLADAS PARA IMPULSAR PRÁCTICAS SEGURAS <sup>3</sup>	<i>Bacteriemia Zero</i>	0,62	1,62‰	1,57‰
	<i>Neumonía Zero</i>	2,29	4,50‰	3,35‰
	<i>ITU-Zero</i>	0,73	3,24‰	2,18‰
	<i>BMR</i>	3,40	2,63%	2,07%
	<i>Nº Residentes UCI que han recibido formación</i>	14	291 Media: 36,38	485 Media: 20,21

<sup>2</sup> Meta: Rondas de seguridad 8 grupo 3; 7 grupos 1 y 2 y 5 Apoyo, ME y PSQ; 5 objetivos incluidos los prioritarios y 70% IS/EM con informe validado, N° mínimo de IS y EM identificados: 300 grupo 3; 250 grupo 2; 175 grupo 1 y 100 Apoyo, ME y Psq

<sup>3</sup> Meta: BZ ≤ 2,5; NZ ≤ 6; BMR ≤ 5; ITU\_Zero ≤ 2,7 85% de residentes UCI formados en Proyectos Zero; Realizada autoevaluación HM y >=95% PBA en el

INDICADOR	FÓRMULA	RESULTADO H. FJD	GRUPO 3	GLOBAL SERMAS
	<i>% de residentes que roten en UCI con formación específica en proyectos Zero.</i>	88%	82,20%	87,86%
	<i>Nivel alcanzado en autoevaluación HM de la OMS 2024</i>	Avanzado	4 avanzado 4 intermedio	23 avanzado 10 intermedio 1 básico
	<i>Disponibilidad de PBA</i>	100%	95,35%	96,63%
	<i>% grado de adherencia por servicios/unidades de IQZ</i>	100%	100%	99,23%
	<i>% de implantación del LVQ</i>	96,1%	94,11%	95,06%
2.3. PORCENTAJE DE ACCIONES DESARROLLADAS PARA MEJORAR LA ATENCIÓN AL DOLOR <sup>4</sup>	<i>% de pacientes con registro diario en historia clínica de la medición del dolor</i>	98,6%	86,34%	89,56%
	<i>Participación de los pacientes</i>	Sí	100%	94,12%
	<i>Revisada y difundida la Biblioteca breve de atención al dolor</i>	Sí	100%	97,06%
	<i>Acción conjunta con UFGRS</i>	Sí	100%	100%
	<i>Desarrolladas actuaciones de coordinación con Atención Primaria.</i>	Sí	100%	93,55%
	<i>Nº líneas Comité de Atención al Dolor</i>	6	48 Media: 6	243 Media: 7,15
Objetivo 3. Consolidar la gestión de la calidad				
3.1. PORCENTAJE DE ACCIONES DESARROLLADAS PARA IMPULSAR LA GESTIÓN DE LA CALIDAD <sup>5</sup>	<i>Nº planes de mejora desplegados derivados de autoevaluación con el Modelo EFQM</i>	3	29 Media: 3,63	97 Media: 2,85
	<i>Realizada planificación para siguiente ciclo de autoevaluación</i>	Sí	87,50%	88,24%
	<i>Implantado el sistema de Gestión Ambiental</i>	Certificado	8 certificados	27 Certificado 6 Implantado 1 En proceso
	<i>Realizada la medición de la huella de carbono en el hospital, abordando el Alcance 1</i>	Sí	100%	100%

punto de atención; >95% unidades o servicios quirúrgicos en los que están implantadas las 3 medidas obligatorias de IQZ; >95% historias clínicas con listado de verificación quirúrgica

4 Meta: >90% pacientes que tienen recogida en la historia clínica la medición con una escala de valoración del dolor al menos 1 vez al día; 5 Líneas de actuación de los Comités de Atención al Dolor incluidas las prioritarias

5 Meta: Despliegue, al menos, de 2 Acciones de Mejora relacionados con última evaluación con el Modelo EFQM. Planificar nuevo ciclo; Tener implantado el SGA; medición de la huella de carbono en el hospital y una acción de mejora en descarbonización; Cumplimentado el cuestionario RS 2024 y desarrollados 2 planes de mejora



INDICADOR	FÓRMULA	RESULTADO H. FJD	GRUPO 3	GLOBAL SERMAS
	<i>Realizada la medición de la huella de carbono en el hospital, abordando el Alcance 2</i>	SÍ	100%	91,18%
	<i>Realizada acción de mejora en descarbonización en relación a la medición de la huella de carbono</i>	SÍ	100%	97,06%
	<i>Cumplimentado el cuestionario RS 2024</i>	SÍ	100%	100%
	<i>Desarrollados al menos 2 planes de mejora RS 2023</i>	SÍ	87,50%	97,06%

## COMISIONES HOSPITALARIAS

NOMBRE	Nº INTEGRANTES	Nº REUNIONES 2024
<b>Asesoras Clínicas</b>		
Calidad percibida y Humanización	12	3
Farmacia y terapéutica	15	5
Infección hospitalaria, profilaxis y política antibiótica	21	9
Mortalidad, Complicaciones y reingresos	20	10
Unidad Funcional de Gestión de Riesgos (UFGR)	31	11
Atención al dolor	24	4
Historias Clínicas y Documentación	22	4
Trasplantes	23	1
Transfusión	12	0
Comisión de la Adecuación de Práctica Clínica (CAPAC)	26	5
Cuidados	8	3
Perinatal	14	2
Trombosis	11	2
PROA	11	10
Multidisciplinar Suelo Pélvico	20	12
Medicamentos peligrosos	8	0
<b>Comités y Comisiones</b>		
Docencia	23	11
Consejo Asesor de Pacientes y Ciudadanos	22	3
Seguridad de la Información	23	4
Contra la violencia	16	4
Garantía y control de calidad en radioterapia	13	2
Lactancia materna	17	2
Seguridad, Salud Laboral e Higiene	7	3
Robótica	15	0
POCT (Point Of Care Testing)	21	0
Centros Externos	26	9
<b>Comités y Comisiones de régimen y ámbito independiente</b>		
Ética Asistencial (CEAS)	35	10
<b>Comités y Comisiones del instituto de investigación sanitaria</b>		
Investigación	27	6
Ético e Investigación Médica (CEIM)	22	22
Bioética y Bienestar Animal IIS-FJD	8	3

NOMBRE	Nº INTEGRANTES	Nº REUNIONES 2024
Comité de Integridad Científica	6	1
Comité de Calidad e Innovación científica IIS-FJD	8	1
<b>Comité y Comisiones Interhospitalarias</b>		
De Dirección	variable	2
Farmacia	22	8
Seguridad del Paciente	22	1
Portal del Paciente	5	40
Comité Técnico de la Información 4H	32	Vía mail
Gestión Ambiental, Energía, Seguridad y Salud en el Trabajo en la Red 4H	21	3
<b>Comisiones con Atención Primaria</b>		
Comisión de continuidad asistencial (Comisión de Sector) y de Continuidad de Cuidados	32	4
Comisión de Continuidad Asistencial (CICA)	14	2
Comisión de Coordinación Asistencial en Farmacoterapia DANO-FJD	21	4

## GRUPOS DE MEJORA

NOMBRE
Grupo de Trabajo Seguridad Paciente Urgencias y emergencias 4H.
Grupo de Trabajo Seguridad Paciente Pacientes Críticos 4H.
Grupo de Trabajo Seguridad Paciente Obstetricia y Ginecología 4H.
Grupo de Trabajo Seguridad Paciente Pediatría 4H.
Grupo de Trabajo Seguridad Paciente Uso Seguro de Radiaciones Ionizantes 4H.
Grupo de Trabajo Seguridad Paciente Uso Seguro del Medicamento 4H.
Grupo de trabajo Historia Clínica de Enfermería
Grupo de trabajo de protección de datos. Ciberseguridad
Grupo de trabajo de Calidad-Unidad de Medicina Reproductiva
Grupo de Trabajo JCI Corporativo
Grupo de trabajo de Calidad - Laboratorio de Genética. Servicio de genética: UNE-EN ISO 15189.
Grupo de trabajo del Laboratorio de Patología Molecular. Servicio de Anatomía Patológica: Mantenimiento de la Acreditación UNE-EN ISO 15189.
Grupo de trabajo de Calidad-Fundación Instituto de Investigación Sanitaria-FJD en la Norma UNE-EN-ISO 16602:2014 Gestión de la Investigación, Desarrollo e Innovación.
Grupo de trabajo de Calidad-Servicio de Urgencias.
Grupo de trabajo de Calidad-Unidad de Disfagia.

**NOMBRE**

Grupo de trabajo de Calidad-Electromedicina
Grupo de trabajo de Calidad-Gestión de Residuos
Grupo de Trabajo de Calidad-Unidad de Neonatos.
Grupo de Trabajo de Calidad-Admisión.
Grupo de Trabajo de Calidad-Rehabilitación
Grupo de Trabajo de Calidad-Farmacia
Grupo de Trabajo de Calidad-Experiencia del Paciente
Grupo de Equipo de Terapia Intravenosa
Grupo de Trabajo Calidad-Oncología radioterápica
Comisión de Ulceras por presión y Heridas Crónicas
Grupo de trabajo Formador de Formadores
Grupo de trabajo "Qué no hacer"
Grupo de trabajo de traqueostomía
Grupo de trabajo de sondaje nasogástrico
Grupo de trabajo de sondaje vesical
Grupo de trabajo de revisión de HC cerradas. Informes de enfermería
Grupo de trabajo de accesos vasculares
Grupo de trabajo control de hemocultivo
Grupo de trabajo de TCAEs
Grupo de trabajo de sujeciones
Grupo de trabajo MAS+
Grupo de trabajo Recomendaciones y Hojas informativas al paciente Corporativo

**CERTIFICACIONES Y ACREDITACIONES****Certificaciones**

SERVICIO/ UNIDAD	NORMA	CERTIFICACIÓN INICIAL	VIGENCIA	ENTIDAD CERTIFICADORA
Análisis clínicos	UNE EN ISO 9001:2015	2024	2027	DNV Business Assurance
Análisis clínicos	UNE EN ISO 14001:2015	2024	2027	DNV Business Assurance
Hospital Universitario Fundación Jiménez Díaz (toda la cartera de servicios)	UNE EN ISO 9001:2015	2024	2027	DNV Business Assurance
Gestión energética	ISO 50001:2011	2022	2025	DNV Business Assurance

SERVICIO/ UNIDAD	NORMA	CERTIFICACIÓN INICIAL	VIGENCIA	ENTIDAD CERTIFICADORA
Gestión ambiental	UNE EN ISO 14001:2015	2016	2024	DNV Business Assurance
Unidad de Medicina Reproductiva	UNE 179007:2013	2023	2026	DNV Business Assurance
Vigilancia, Prevención y control de las Infecciones relacionadas con la Atención Sanitaria	UNE 179006:2013	2024	2027	DNV Business Assurance
Fundación Instituto de Investigación Sanitaria FJD.	UNE 166002:2021	2025	2028	EQA
Hospital Universitario Fundación Jiménez Díaz (Todo el Hospital)	ISO/ EIC 27001	2019	2025	AENOR
Hospital Universitario Fundación Jiménez Díaz (Todo el Hospital)	Esquema Nacional de Seguridad	2019	2025	AENOR
La Unidad de Atención Integral a Pacientes con Enfermedad Inflamatoria Intestinal de la FJD, acreditada por su excelencia, calidad asistencial e investigadora	Certificación de Calidad: reconocimiento a su excelencia y hospital de referencia, avalando la calidad asistencial e investigadora	2022	2025	Grupo Español de Trabajo en Enfermedad de Crohn y Colitis Ulcerosa (GETECCU)
Instituto de Investigación Sanitaria Fundación Jiménez Díaz (IIS-FJD)	UNE EN ISO 9001:2015	2024	2027	DNV Business Assurance
Sistemas de gestión de la seguridad y salud en el trabajo	ISO 45001:2018	2021	2025	DNV Business Assurance

## Acreditaciones

SERVICIO/ UNIDAD	ACREDITACIÓN INICIAL	VIGENCIA	ENTIDAD ACREDITADORA
Servicio Hematología (T. autólogo)	2016	vigente	Acreditación por JACIE (Joint Accreditation Committee of European Society of Blood and



SERVICIO/ UNIDAD	ACREDITACIÓN INICIAL	VIGENCIA	ENTIDAD ACREDITADORA
			Marrow Trasplantation – EBMT) para la Extracción, Procesamiento y Trasplante de Células Progenitoras Hematopoyéticas”.
Anatomía Patológica/ Laboratorio de Patología Molecular Ampliación de alcance Laboratorio de Inmunohistoquímica	2016	vigente	Acreditación UNE EN ISO 15189:2022 (ENAC)
Genética Acreditación nº 1196/LE2803	2024	vigente	Acreditación UNE EN ISO 15189:2022 (ENAC)
Toda la organización. Acreditación como Centro de Entrenamiento Internacional para formación en RCP Básica y Avanzada	2014	vigente	Renovación de la Acreditación por la American Heart Association del H.U. Fundación Jiménez Díaz como Centro de Entrenamiento Internacional para formación en RCP Básica y Avanzada (AHA).
Iniciativa para la humanización de la asistencia al nacimiento y la lactancia. FASE 2D	2016	vigente	IHAN-UNICEF
Alergología	2012	vigente	Acreditación Europea como training center in Alergology (UEMS)
Unidad de Arritmias. Acreditación de Centros de Formación Específica y Excelencia para la Práctica de Electrofisiología Cardíaca Intervencionista.	2012	vigente	Acreditación de Centros de Formación Específica y Excelencia para la Práctica de Electrofisiología Cardíaca Intervencionista Sociedad Española de Cardiología
Unidad de Sueño	2014	2025	Sociedad Española de Neumología y Cirugía Torácica (SEPAR)
Instituto de Investigación	2015	2024 en proceso renovación	Secretaría de Estado de Investigación, Desarrollo e Innovación
Unidad multidisciplinar de enfermedades pulmonares intersticiales difusas. Servicio de Neumología. Acreditación de Unidad Especializada con criterio de	2017	2028	Sociedad Científica (SEPAR)

SERVICIO/ UNIDAD	ACREDITACIÓN INICIAL	VIGENCIA	ENTIDAD ACREDITADORA
Excelencia. Laboratorio de función pulmonar. Concesión de nivel PLATA.			
Unidad de Cuidados Respiratorios Intermedios (UCRI)	2023	2028	Acreditación SEPAR
Unidad Asistencial de Ventilación Crónica Domiciliaria (VCD)	2023	2028	Acreditación SEPAR
Unidad de Asma Unidad especializada de Alta Complejidad	2017	2028	Sociedad Científica (SEPAR)
Reumatología	2017	2027	EULAR Network Of Imaging Centres
Instituto OncoHealth. Acreditación como Centro Reconocido en la Integración de la Oncología y los Cuidados Paliativos.	2022	2026	Sociedad Europea de Oncología Médica (ESMO)
Hospital Universitario Fundación Jiménez Díaz Hospital Sin Humo Categoría Oro	2014	vigente	Dirección General de Salud Pública de la Consejería de Sanidad de la Comunidad de Madrid
Hospital Universitario Fundación Jiménez Díaz	2018	2026	"Madrid Excelente N° DE LICENCIA 921,S/42/670/18"
Unidad de Medicina Interna	2005	vigente	Sociedad Española de Medicina Interna en colaboración con la Fundación Instituto para la Mejora de la Asistencia Sanitaria
Unidad de Medicina Interna	2018	vigente	Sociedad Española de Medicina Interna (SEMI)
Cardiología. SEC-CALIDAD-Atención PRIMARIA	2019	vigente	Sociedad Española de Cardiología
Hospital Universitario Fundación Jiménez Díaz	2018	nov. 2024	Acreditación QH * Quality Healthcare (Excelencia en Calidad Asistencial). Instituto para el desarrollo e integración de la sanidad (IDIS)
Unidad de EPOC Multidisciplinar de Alta Complejidad con categoría de Excelente.	2021	2026	Acreditación SEPAR
Servicio de Oncología y Servicio de Hematología	2019	2026	Sociedad Americana de Oncología (ASCO-QOPI)
Servicio de Transfusión	2019	feb-27	Fundación CAT

SERVICIO/ UNIDAD	ACREDITACIÓN INICIAL	VIGENCIA	ENTIDAD ACREDITADORA
Cualificación del hospital por parte de Novartis como centro administrador de terapia CART con Kymriah en régimen privado	2021	2024	Cualificación Novartis
Sello Dorado de la Joint Commission International, acreditación de seguridad y calidad clínica más exigente del mundo en el ámbito sanitario	2023	2026	JCI
Urgencias - Acreditación Nivel Bronce	2023	2026	GEDA
Ampliación de alcance en Anatomía Patológica 2023-2026 UNE 15189	2023	2026	Acreditación UNE EN ISO 15189:2013 (ENAC)

## Otras actuaciones

En el área de Calidad y Excelencia, la Fundación Jiménez Díaz cierra como mejor hospital de España, por 9º año consecutivo, en un 2024 lleno de premios e hitos asistenciales, docentes y de investigación.

Nuestros objetivos son mejorar la experiencia y la seguridad del paciente, humanizando la asistencia y poniéndolo en el centro de nuestra actividad; damos tanta importancia a la prevención, promoción y mejora de la salud de la población como al cuidado ante la enfermedad; aprovechando la tecnología y la digitalización, con el apoyo de todos los profesionales, para hacer un uso responsable y eficaz de los recursos.

Con esos ejes, valores diferenciales consolidados, y una estrategia de mejora continua en beneficio del paciente, valida por numerosos reconocimientos por su excelencia, eficacia y atención sanitaria, la Fundación Jiménez Díaz (FJD) cierra estos días un 2024 en el que consolida su liderazgo en la sanidad española, marcando la diferencia con características propias como el trabajo en red, su apuesta por la innovación tecnológica, un cuadro médico con los mejores y más experimentados profesionales y una amplia y compleja cartera de servicios, junto a tres pilares que marcan su actividad: asistencia, docencia e investigación.

Con esa visión, esfuerzo y compromiso, continuamos trabajando para mantener el más alto nivel de exigencia, apoyándonos en las múltiples acreditaciones y certificaciones vigentes, destacando de forma especial el SELLO DORADO de la JOINT COMMISSION International, de forma que aseguramos la promoción de una cultura y una forma de trabajo que fomente la calidad asistencial, la seguridad del paciente y la eficiencia en nuestra gestión.

Que la Fundación Jiménez Díaz haya sido elegido como el Mejor Hospital de España según el Índice de Excelencia Hospitalaria (IEH) 2024 por 9º año consecutivo, no es casualidad sino el resultado de un modelo de gestión basado en la excelencia, la innovación y la atención centrada en el paciente. Su liderazgo se sustenta en una capacidad excepcional para combinar tecnología de vanguardia, procesos altamente

eficientes y un compromiso inquebrantable con la humanización de los cuidados, bajo una gestión de excelencia. Estos factores, unidos a sus resultados sobresalientes en tiempos de espera, satisfacción de los pacientes y capacidad para atraer talento de profesionales de la salud de élite, consolidan a este centro como un referente europeo indiscutible.

La Fundación Jiménez Díaz continúa recibiendo premios a su gestión, entre los que se destacan: Premios Hospitales Top 20 con tres galardones y destacando en nueve áreas y Top Value Global por su modelo de atención basado en el valor; Best Spanish Hospital Award (BSH) en la categoría de "Procesos Médicos"; Premios Best in Class (BiC) en Hematología, Microbiología, Control de Infección y Endocrinología; Premios Liderazgo Reputacional Sanitario por su "excelencia en la gestión efectiva, que implica medir y evaluar diversos indicadores para garantizar la eficiencia, la calidad de atención, la seguridad o la satisfacción del paciente, demostrada a lo largo de los años"; así como muchos otros reconocimientos que se detallan en el apartado 'Premios y Reconocimientos'.

En cuanto al IIS-FJD, la Directora Científica de la FJD recibe el Premio en la IV edición de los Premios "Admirables 2024" ha reconocido en la categoría de "Investigación" a la Dra. Carmen Ayuso, directora científica del Instituto de Investigación Sanitaria de la Fundación Jiménez Díaz (IIS-FJD).

Asimismo, La Dra. Carmen Ayuso, jefa del Departamento de Genética de la Fundación Jiménez Díaz y directora de su Instituto de Investigación Sanitaria (IIS-FJD/UAM), la Dra. Pilar Llamas, jefa del Departamento de Hematología y Hemoterapia; y Marta del Olmo, directora corporativa de Experiencia de Paciente, han sido las tres profesionales del hospital madrileño incluidas en la XI edición de "Las Top 100 Mujeres Líderes", cuya gala celebró el pasado domingo Magas, la revista del medio de comunicación El Español para la mujer.

La educación sanitaria, prevención y promoción de la salud es uno de los tres ejes estratégicos de la Fundación Jiménez Díaz, junto a la mejora de la experiencia de paciente y la gestión responsable y eficaz. Para avanzar en este primer reto cuenta desde hace ocho años, como elemento diferencial y clave, con un Plan de Apertura a la Sociedad Civil cuyo propósito es acercar, de forma real y práctica, el hospital a la población para que conozca sus actividades y servicios, y a la vez, formar e informar sobre temas relacionados con la salud, el autocuidado y los hábitos de vida saludables.

Unos retos que, año tras año, se consolidan con una relación de actividades creciente, tanto en términos cuantitativos como cualitativos, un balance muy positivo, y un importante y beneficioso impacto en sus destinatarios, a tenor de sus valoraciones; y en los que, además, los profesionales de la Fundación Jiménez Díaz se han implicado y participado activamente, desde la propuesta de actuaciones hasta su diseño y posterior desarrollo y divulgación.

Esto, sumado al esfuerzo realizado en colaboración con numerosas entidades externas para la organización de actividades de interés e impacto social, como jornadas para pacientes y asociaciones, sesiones divulgativas y celebraciones de días mundiales, ha permitido mejorar cada año el resultado de esta estrategia.

Con todo ello, este Plan es uno de los factores diferenciales y claves del éxito del hospital, y ha contribuido además a mejorar la atención sanitaria y social de su

población de referencia y otras, a promover y prevenir su salud, e integrar los cuidados de los pacientes y su atención social.

Finalmente, durante el año 2024, la FJD también se ha centrado en mejorar el impacto que genera en su entorno, desde el punto de vista de la sostenibilidad y la reducción de la Huella de Carbono, siendo el primer hospital de alta complejidad 'Carbono Neutral' en España al compensar toda su Huella en 2023.

Este es uno de los principales retos del sector sanitario, para lo cual es necesario un ejercicio de responsabilidad y compromiso, con el objetivo adicional de mejorar la salud de su población y prevenir las enfermedades derivadas del cambio climático. En este sentido, y a través del grupo de trabajo FJD MÁS+, orientado a identificar acciones de mejora específicas para reducir la huella de carbono del Hospital, mejorando así su impacto, la FJD se ha adherido a la Red Europea Global Green and Healthy Hospitals (GGHH), comunidad de trabajo para mejorar la sostenibilidad y la salud ambiental en los Hospitales a nivel mundial.



## **El sistema al servicio de las personas**

Experiencia del paciente y calidad percibida  
Información y atención a la ciudadanía  
Otras actividades de atención a las personas  
Trabajo social  
Registro de voluntades anticipadas  
Responsabilidad social corporativa  
Premios Institucionales

# 4

4. EL SISTEMA AL SERVICIO DE LAS PERSONAS

EXPERIENCIA DEL PACIENTE Y CALIDAD PERCIBIDA

El Servicio de Atención al Paciente tiene como principal misión atender personalmente las necesidades que diariamente los pacientes nos expresan, actuando como nexo de unión con el resto de los profesionales y servicios del hospital, con el fin de facilitar información y asesoramiento ante las cuestiones planteadas o resolver aquellos asuntos que pudieran plantear y que, en caso contrario, pudiesen ser fuente de insatisfacción o disconformidad. Es nuestra función la de incorporar la voz del paciente a los objetivos y actuaciones de mejora del centro. Así mismo, este departamento se encarga de atender todas las reclamaciones, quejas, canalizaciones, solicitudes de libre elección, solicitudes de copia de historia clínica, sugerencias y agradecimientos presentados de forma presencial, por carta, por correo electrónico, a través del Portal del Paciente y de las redes sociales. De esta forma, se facilita una contestación dentro de los plazos establecidos por la Consejería de Sanidad.

En los últimos años, el Servicio de Atención al Paciente de la Fundación Jiménez Díaz, está experimentando un notable incremento de su actividad. En el año 2024 continúa aumentando la atención no presencial por parte de nuestros usuarios con vía de acceso creada en el Portal del Paciente para poder contactar y realizar las solicitudes más frecuentes online con Atención al Paciente.

INFORMACIÓN Y ATENCIÓN A LA CIUDADANÍA

RECLAMACIONES

	2023	2024	VAR.	%VAR.
RECLAMACIONES	804	824	20	2,49%

PRINCIPALES MOTIVOS DE RECLAMACIÓN

MOTIVO	% 2024
Disconformidad con la asistencia	36,77%
Citaciones	21,72%
Información Clínica	11,65%
Desacuerdo con Organización y Normas	11,65%
Trato personal	3,40%
Retraso en la atención	3,03%



## ÍNDICE DE RECLAMACIONES

	2023	2024	%VAR.
Nº total de reclamaciones/10.000 actos asistenciales	4,88	4,48	-8,20%

Fuente: Cestrack

Se entiende por actividad asistencial la suma de los siguientes parámetros:

- N° de consultas realizadas.
- N° de urgencias atendidas que no requirieron ingreso.
- N° de ingresos hospitalarios.
- N° de intervenciones quirúrgicas sin ingreso.
- N° de consultas telefónicas, telemáticas y telemedicina

## OTRAS ACTIVIDADES DE ATENCIÓN A LAS PERSONAS

ACTIVIDAD	FJD 2024	PONTONES 2024	ARGÜELLES 2024	TOTAL 2024
RECLAMACIONES	665	87	72	824
SEGUNDA OPINIÓN	185	46	20	251
LIBRE ELECCIÓN	619	262	214	928
PETICIONES DE HISTORIA CLÍNICA	4401	1015	710	6126
SUGERENCIAS	249	27	81	357
AGRADECIMIENTOS	1.638	191	208	2.037
ATENCIÓN DIRECTA (PETICIÓN DE SERVICIO Y SOLIC. INFORMACIÓN)	9850	2905	2392	15147
APAD	34	0	0	34
<b>TOTAL ACTIVIDAD</b>	<b>17.641</b>	<b>4.533</b>	<b>3.697</b>	<b>25.704</b>

## Humanización

Asistencia de la directora de Experiencia Paciente y de la directora de Calidad del hospital a las reuniones programadas por la Dirección General de Humanización, Atención y Seguridad del Paciente.

Se realizan cuatro reuniones del Comité de Humanización.

Por otro lado, se revisa el formulario SER+HUMANO por parte de todos los integrantes del comité de humanización del Centro y se definen un plan de acciones de mejora como consecuencia de esta evaluación.

## TRABAJO SOCIAL

El Trabajador Social (TS) de Atención Especializada es el encargado de gestionar de forma inmediata y coordinada, junto al resto de profesionales sanitarios, aquellos casos en los que el paciente requiere un recurso social en el momento del alta médica. Es, por tanto, el responsable de garantizar, en la medida de lo posible, la continuidad de sus cuidados y rehabilitación una vez abandona el Centro Hospitalario. Para ello cuenta con la participación de los Servicios Médicos y de Enfermería, llevando a cabo

un trabajo interdisciplinar desde las tres áreas de actividad asistencial (Hospitalización, Consultas Externas y Urgencias).

Existen diferentes vías de detección de una situación de posible riesgo social que posteriormente el TS deberá valorar. La información la recibirá bien a través de la aplicación informática CASIOPEA mediante el parte de interconsulta del especialista, a petición del personal de enfermería, a demanda del familiar, del propio paciente u otras instituciones.

Una vez recibida la notificación de riesgo social, se estudia la situación socio- familiar planteada y se realizan las pertinentes entrevistas con el paciente y/o familiares en aras de establecer un diagnóstico social adecuado. Se elabora un plan de actuación consensuado en coordinación con los servicios médicos e instituciones registrando las actuaciones en la historia social del paciente.

Para la resolución del proceso se utilizan diferentes recursos de derivación, como son hospitales de apoyo y/o concertados para cuidados paliativos, cuidados prolongados de baja complejidad o rehabilitación; recursos de la Comunidad de Madrid gestionados a través de reconocimiento de grado de Dependencia como son residencias, servicio de ayuda a domicilio, centros de día, centros de acogida, centros de madres solteras, alternativas privadas, etc.

En este año 2024 se han atendido un total de 3.003 pacientes derivados de los distintos servicios médicos que prestan atención en el hospital. Así como se ha medido el número de pacientes derivados a dicha Unidad por los distintos Servicios Médicos del Hospital:

SERVICIOS	TOTAL
CARDIOLOGIA	59
CIRUGIA CARDIACA	15
CIRUGIA GENERAL Y DIGESTIVO	67
CIRUGIA MAXILOFACIAL	3
CIRUGIA TORAX	6
CIRUGIA VASCULAR	47
DERMATOLOGIA	2
DIGESTIVO	60
GINECOLOGIA	12
ENDOCRINO	6
INFECCIOSAS	45
HEMATOLOGIA	18
MEDICINA INTERNA A	231
MEDICINA INTERNA B	231
NEFROLOGIA	28
NEONATOLOGIA	7
NEUMOLOGIA	93

SERVICIOS	TOTAL
NEUROLOGIA	174
OBSTETRICIA	22
OFTALMOLOGÍA	7
OTORRINO	7
ONCOLOGIA	69
PATOLOGÍA DE COLUMNA	52
PEDIATRIA	54
PORTAL DE VIOLENCIA	0
PROGRAMA PACIENTE CRONICO COMPLEJO	2
PSIQUIATRIA	120
TRAUMATOLOGIA	474
REUMATOLOGIA	10
UCI	17
UNIDAD CORONARIA	3
URGENCIAS	398
UROLOGIA	30
INFANTO	438

SERVICIOS	TOTAL
NEUROCIRUGIA	46

SERVICIOS	TOTAL
CONTINUIDAD DE CUIDADOS	150

## REGISTRO DE VOLUNTADES ANTICIPADAS

Desde el Servicio de Atención al Paciente de la Fundación Jiménez Díaz, se ha establecido un horario específico para atender a los pacientes que necesitan solicitar el registro de sus Instrucciones Previas, siendo éste de lunes a jueves de 10:00 a 14:00h. Resaltar que dichas instrucciones también se pueden realizar en los CEPS de Pontones y Quintana.

A lo largo del año 2024, se han realizado un total de 863 registros de Instrucciones Previas, de los cuales 265 han sido realizados en el hospital, 340 en el Centro de Especialidades de Pontones y 258 en el Centro de Especialidades de Argüelles.

## RESPONSABILIDAD SOCIAL CORPORATIVA

### Apertura del hospital a su zona de influencia (sociedad civil):

Las actividades que se enmarcan dentro Plan de apertura a la Sociedad Civil tienen como finalidad principal:

“Promover y colaborar en iniciativas que mejoren la calidad de vida y por ende el bienestar general de la comunidad en la que se actúa desde este Centro Hospitalario”.

De esta manera fortalecemos la vinculación y comunicación con nuestro entorno social, lo que además contribuye a conocer las necesidades y expectativas de la población con anticipación, para así, tener margen de planificación suficiente para poder diseñar y remodelar los servicios de acuerdo con las expectativas.

Por lo que nuestros objetivos son:

- Conseguir una mayor vinculación con la sociedad civil, mediante acciones generales de soporte a las actuaciones de las asociaciones vecinales, asociaciones de pacientes y administraciones locales.
- Contribuir a una adecuada educación sanitaria de la ciudadanía mediante el fomento de la formación.
- Hacer que los profesionales sanitarios de nuestra institución sean protagonistas y referentes sociales del buen hacer en el ejercicio de su profesión.

### La perspectiva ética y los códigos de buenas prácticas

El Código Ético establecido en nuestro grupo sanitario recoge las directrices básicas que pretenden ser el marco de referencia de nuestras actuaciones, al objeto de que sean transparentes, justas, leales y eficaces para todos y en beneficio de los usuarios de nuestros servicios y de la sociedad en general.

## La transparencia

El Hospital garantiza el compromiso con el acceso a la información para pacientes, profesionales y otros grupos de interés, con el fin de dar valor añadido y aumentar su confianza.

A través de nuestra página web proporcionamos toda la información cuyo conocimiento asegura la transparencia de nuestra actividad, además de dar cumplimiento a la Ley 19/2013, de 9 de diciembre, de transparencia, acceso a la información y buen gobierno, en la que se establece las obligaciones de buen gobierno y garantía de acceso a la información que deben cumplir los responsables públicos.

Además, desde el punto de vista de los profesionales, se realizan sesiones cada 6 semanas con todos los jefes de servicio y mandos intermedios de enfermería para actualizarles sobre el estado del hospital, comunicar estrategias, difundir nuevos proyectos, etc. Estas sesiones son trasladadas posteriormente por el responsable a cada uno de sus equipos para asegurar un adecuado flujo y transparencia de la información.

## Días Nacionales/ Mundiales - Mesas solidarias/ informativas

- Jornada cáncer de mama “no estás sola”. Cirugía general, cirugía plástica, oncología médica, oncología radioterápica, ginecología, psicología. 9 enero 12:00h. Aula Severo Ochoa.
- Jornada cáncer de mama “no estás sola”. Rehabilitación, enfermería, trabajo social, AECC, Fundación Ángela Navarro. 23 enero 12:00h. Aula Magna.
- Jornada ¿Eres diabético? Conoce el pie diabético. Aprende a cuidar tus pies. Vascular. Podología, enfermería. 20 febrero 12:30h. Aula Severo Ochoa.
- Taller de maquillaje y colocación de pañuelos. AECC. 13 y 22 febrero 11:00h. Online.
- 1º Encuentro. Asociaciones y ciudadanía. CERMI, ASPACE, FAMMA COCEMFE. 28 febrero 10:00h. Zonas comunes.
- Reunión asociaciones con profesionales sanitarios 10:00h Aula Severo Ochoa.
- Jornada cáncer de mama “no estás sola”. Oncología médica, oncología radioterápica, cirugía plástica, ginecología, psicología, trabajo social. 12 marzo 12:00h. Aula Severo Ochoa.
- Taller maquillaje. AECC. 13 marzo 11:00h. Online.
- Jornada cáncer de mama “no estás sola”. Cirugía general, rehabilitación, nutricionista, enfermería, AECC, Fundación Ángela Navarro. 19 marzo 12:00h. Aula Severo Ochoa.
- Taller colocación de pañuelos y turbantes. AECC. 21 marzo 11:30h. Online
- Día mundial TEA. Jornada informativa. Neuropediatría, Asociación Autismo Madrid. 9 abril 17:00h Aula Magna.
- Jornada cáncer de mama “no estás sola”. Cirugía general, cirugía plástica, oncología médica, oncología radioterápica, ginecología, psicología. 7 de mayo 12:00h. Aula Severo Ochoa
- Jornada cáncer de mama “no estás sola”. Rehabilitación, enfermería, trabajo social, AECC, Fundación Ángela Navarro. 14 de mayo 12:00h. Aula Magna.
- Día mundial sin tabaco. Neumología. Talleres para alumnado de 1º y 2º ESO. Colegio Santa María del Yermo. 23 de mayo.

- Día mundial sin tabaco. Neumología. Talleres para alumnado de 1º y 2º ESO. Colegio Divina Pastora 31 de mayo.
- Escuela de cuidados del paciente oncológico. Taller de nutrición y ejercicio físico. Nutricionista, AECC. 5 de junio 11:00h.
- Jornada Tengo EPOC ¿Tengo que adaptar mi dieta? Neumología. 12 junio 11:00h Aula Magna.
- Jornada Cómo reducir peso para ganar salud. Endocrino y nutrición. 17 de junio 11:00h.
- Presentación proyecto de salud mental en centros educativos de área FJD. 9 de julio. Salón de actos HURJC.
- Día mundial del corazón. 30 de septiembre 11:00h Mesa de valoración de riesgo cardiovascular, taller de RCP Sala Severo Ochoa.
- 12:30h Conferencias en la Sala Severo Ochoa. Servicios de cardiología, rehabilitación, endocrino, enfermería, psiquiatría.
- Jornada Cómo reducir peso para ganar salud. Servicio endocrino y nutrición 15 octubre 15:00h.
- Día mundial del cáncer de mama. Servicio de ginecología y obstetricia, cirugía general, AECC, rehabilitación, cirugía plástica 18 de octubre 12:00h. Aula Magna.
- Escuela de incontinencia. Servicio de urología. Carpa exterior del hospital. 22 de octubre. 11:45h.
- Escuela de cuidados del paciente oncológico. Taller de sexualidad. Servicios de ginecología y urología 24 octubre 12:00h.
- Escuela de insuficiencia cardíaca. Medicina interna (geriatria), enfermería, centro de salud, Asociación AMAC. 24 de octubre 11:00h Aula Magna.
- Escuela de cuidados del paciente oncológico. Taller cuidados de la piel. Oncología médica, oncología radioterápica, enfermería, AECC. 13 noviembre 12:00h Sala Severo Ochoa.
- Jornada Autocuidate tu diabetes. Enfermería ECA, centro de salud, Asociación Diabetes Madrid. 14 de noviembre 11:00h Aula Severo Ochoa.
- Día mundial del EPOC. Mesa informativa, realización de espirometrías. Enfermería. 20 de noviembre 10:00h.
- Día mundial de la EPOC y día mundial del cáncer de pulmón. Conferencias. Servicio de neumología, UCCRA, fisioterapia, enfermería, APEPOC y AEACaP. 20 de noviembre 12:00h Sala Severo Ochoa.
- Día mundial contra la violencia de género. Conferencias. Psicología, urgencias, ginecología, asesoría jurídica, pediatría, trabajo social, enfermería. 25 noviembre 9:00h Sala Severo Ochoa.
- Día mundial del SIDA. Mesa informativa y realización de prueba rápida. Enfermería. Servicio de medicina interna infecciosas. 2 de diciembre 9:00h Zonas comunes.
- Salud sexual y educación. Un diálogo abierto sobre ITS. Medicina interna infecciosas, pediatría, enfermería psiquiatría, medicina preventiva. 3 diciembre 17:00h. Aula Magna.

## Acción y Sensibilización Social

El departamento de RSC mantiene una acción transversal con los departamentos de Atención al Paciente, Personas, Continuidad Asistencial y Calidad. Además de las acciones propias que cubre, desarrolla diversas actividades en colaboración con

distintos servicios de los hospitales 4H, ya sea por iniciativa propia o a petición de estos, así como con la Fundación Quirón. Las actividades llevadas a cabo se enmarcan en distintas líneas estratégicas: voluntariado, formación, sensibilización, bienestar del paciente, bienestar de los empleados, sociedad civil, encuentros, grupos estratégicos, medio ambiente e intervención en ayudas o colaboraciones puntuales. En base a todo esto, se han seleccionado cuatro actividades que han sido incorporadas en el año 2024 con el objetivo de impulsar la mejora continua, seguir creciendo como departamento y continuar aportando valor a la comunidad:

- 1. Programa de prácticas - Fundación Prodis:** Con el fin de fomentar la inclusión, fortalecer el sentido de comunidad y generar un impacto positivo y sostenible —alineado con los Objetivos de Desarrollo Sostenible y las necesidades actuales de salud pública—, en el año 2024 se llevó a cabo un programa de prácticas en colaboración con la Fundación Prodis. A través de esta iniciativa, los participantes realizaron un período de prácticas en el área de Documentación Clínica de la Fundación Jiménez Díaz, contribuyendo al fortalecimiento de su autonomía y al incremento de su empleabilidad.
- 2. Donación:** Con el objetivo de fomentar la sensibilización y la implicación de los empleados en materia de sostenibilidad y salud, se llevaron a cabo diversas acciones orientadas a crear una cultura de responsabilidad colectiva, impacto positivo y bienestar sostenible. Un ejemplo de estas iniciativas fue la instalación de una jaula de recogida de ropa en el comedor de empleados, con el propósito de facilitar la donación de prendas destinadas a personas en situación de vulnerabilidad socioeconómica en la Comunidad de Madrid. Esta acción se realizó en colaboración con Cáritas Diocesana de Madrid.
- 3. FJD Talks:** Con el objetivo de sensibilizar y educar a la comunidad sobre temas clave para su bienestar, desde la Fundación Jiménez Díaz se organizaron una serie de charlas de concienciación sobre diversos asuntos relevantes en la sociedad, como la salud mental, el uso de pantallas o la soledad no deseada, entre otros. Un ejemplo fue la charla sobre Infecciones de Transmisión Sexual, dirigida a familias y equipos docentes, con el fin de visibilizar esta problemática y dar voz a los distintos sectores que pueden verse afectados.
- 4. Cada Paso Cuenta:** En colaboración con la Fundación QuirónSalud, la Fundación Jiménez Díaz participó en la iniciativa Cada Paso Cuenta, con el fin de apoyar a la Comunidad Valenciana tras el paso de la DANA. A través de esta campaña, todos los empleados participantes registraron sus pasos, que fueron convertidos en donaciones.

## Asociaciones y voluntariado

En el año 2024, el Equipo de Voluntariado Hospitalario está compuesto por diferentes asociaciones que llevan colaborando desde hace años con la Fundación Jiménez Díaz, así como por el propio Servicio de Voluntariado del hospital. Actualmente, todas las asociaciones continúan desarrollando su actividad habitual en distintas áreas como Hospitalización, Consultas Externas, Urgencias y Hospital de Día Médico, entre otras.

Seguimos contando con la valiosa colaboración de la Asociación Música en Vena, la Asociación Española Contra el Cáncer, la Asociación María Auxiliadora y la Asociación Nadie Solo.

## Cooperación

### Cooperación Internacional con FUNDACIÓN RECOVER HOSPITALES PARA ÁFRICA

En el año 2024, la Fundación Jiménez Díaz ha continuado siendo un aliado estratégico para la Fundación Recover, Hospitales para África. Su colaboración nos ha permitido seguir creciendo en los distintos programas y alcanzar un grado de eficacia que garantiza su continuidad y la consecución de sus objetivos a futuro.

A continuación, se detallan las colaboraciones realizadas en el año 2024:

#### CESIÓN DE MATERIAL:

- 1 Estufa de cultivo Memmert Inb 200. Burundi.
- Cesión del piso donde se alojan los pacientes que viajan de África para ser operados en España, a través de un contrato en precario (cesión de uso). Importe valorado en 10.500 €.
- Cesión de la oficina donde se encuentran la sede de Fundación Recover. Importe valorado en 10.656 €

#### PARTICIPACIÓN DE PROFESIONALES EN PROYECTOS DE COLABORACIÓN:

- Programa Pacientes: 2 médicos. El Dr. Gray (traumatólogo y su equipo) operación a paciente de Costa de Marfil.
- Formación online Pediatría en diferentes países de África. Participación de profesionales médicos y de enfermería.
- Campaña oftalmológica en Sudán del Sur. Participación de profesionales médicos.
- Plataforma que conecta profesionales sanitarios españoles que ofrecen apoyo en el diagnóstico al personal sanitario de diferentes países de África (plataforma de Telemedicina). Participación de profesionales médicos.

## PREMIOS INSTITUCIONALES

NOMBRE	PREMIADO	CONCEDIDO POR
Premio Top Value Global por su modelo de atención basado en el valor	mar.-24	Compañía consultora de mercados IQVIA
Reconocimiento Top 50 de mejores hospitales de España según el ranking "World Best HOspitals 2024"	feb.-24	World Best Hospitals, Revista Newsweek
La Fundación Jiménez Díaz principal hospital de referencia en España según la revista Forbes	feb.-24	Revista Forbes
Premio al mejor hospital en "Procesos Médicos" dentro del grupo de Hospitales público de alta tecnología	oct.-24	6ª edición Premios Best Spanish Hospitals Awards (BSH)
Premio Best in Class avalan a la FJD como mejor hospital en "Microbiología"	mar.-24	Gaceta Médica, publicación del Grupo de comunicación Wecare-U, y la Cátedra de Innovación y Gestión Sanitaria de la Universidad Rey Juan Carlos.
Premios Best in Class avalan a la FJD como mejor hospital en "Control de Infección"	mar.-24	Gaceta Médica, publicación del Grupo de comunicación Wecare-U, y la Cátedra de Innovación y Gestión Sanitaria de la Universidad Rey Juan Carlos.
Premios Best in Class avalan a la FJD como mejor hospital en "Hematología"	mar.-24	Gaceta Médica, publicación del Grupo de comunicación Wecare-U, y la Cátedra de Innovación y Gestión Sanitaria de la Universidad Rey Juan Carlos.
Premios Best in Class avalan a la FJD como mejor hospital en "Endocrinología"	mar.-24	Gaceta Médica, publicación del Grupo de comunicación Wecare-U, y la Cátedra de Innovación y Gestión Sanitaria de la Universidad Rey Juan Carlos.
Mención especial en Medicina Preventiva y Salud Pública Best in Class 2024	mar.-24	Gaceta Médica, publicación del Grupo de comunicación Wecare-U, y la Cátedra de Innovación y Gestión Sanitaria de la Universidad Rey Juan Carlos.
"Top 10 de los hospitales públicos españoles con mejor reputación"	abr.-24	MERCO (Monitor Empresarial de Reputación Corporativa)
Finalista en la categoría Telemedicina de los Viii Premios Salud Digital	abr.-24	Grupo Mediforum, cía. Editora Salud Digital
Premio especial a Tu Salud en la categoría Excelencia en la Experiencia del Paciente	jun.-24	La Razón
Premio Top 20 en Gestión Hospitalaria Global como Gran Hospital de referencia regional y nacional por séptima vez consecutiva	oct.-24	IQVIA

NOMBRE	PREMIADO	CONCEDIDO POR
Premio IQVIA Hospitales TOP20 en el área digestivo dentro del grupo de hospitales con cirugía general de alta complejidad	oct.-24	IQVIA
Premio IQVIA Hospitales TOP20 en el área riñón y vías urinarias	oct.-24	IQVIA
Finalista Premio IQVIA Hospitales TOP20 en el área sistema nervioso	oct.-24	IQVIA
Finalista Premio IQVIA Hospitales TOP20 en el área músculo-esquelético	oct.-24	IQVIA
Finalista Premio IQVIA Hospitales TOP20 en el área respiratorio	oct.-24	IQVIA
Finalista Premio IQVIA Hospitales TOP20 en el área Pediatría	oct.-24	IQVIA
Finalista Premio IQVIA Hospitales TOP20 en el área UCI	oct.-24	IQVIA
El proyecto MAS+, Medio Ambiente y Salud, premiado por la Fundación Signo en la categoría de "Impacto medioambiental de los centros sanitarios"	oct.-23	Fundación SIGNO
Premio New Medical Economics 2024 a la "Mejor iniciativa de transformación asistencial"	nov.-24	New Medical Economics
Premio Liderazgo Reputacional Sanitario en Gestión Sanitaria dentro de la categoría "Políticas Hospitalaria Líderes"	nov.-24	Observatorio de la Salud, Merco y Estudio de Comunicación
Premio Ennova Health al Proyecto SIAP online en la categoría de "Empoderamiento digital del paciente"	nov.-24	Premios Ennova Health. 2ª edición
Hospital Universitario Fundación Jiménez Díaz ha sido nombrado, por noveno año consecutivo, como el mejor hospital de España, según el Índice de Excelencia Hospitalaria (IEH General 2024), el ranking que cada año elabora el Instituto Coordinadas de Gobernanza y Economía Aplicada (ICGEA)	dic.-24	Índice de Excelencia Hospitalaria (IEH General 2023), el ranking que cada año elabora el Instituto Coordinadas de Gobernanza y Economía Aplicada (ICGEA)



## **Los profesionales del hospital**

Recursos humanos  
Seguridad y salud laboral  
Premios y reconocimientos a  
nuestros profesionales

# 5

## 5. LOS PROFESIONALES DEL HOSPITAL

### RECURSOS HUMANOS

#### PERSONAL POR GRUPO PROFESIONAL/ SEXO/ EDAD

SEXO	CATEGORÍA	18 - 29	30 - 39	40 - 49	50 - 59	> A 60
Femenino	Auxiliares administrativos y resto categoría D	24	31	65	77	26
	Celadores y resto	17	20	40	68	34
	Director continuidad asistencial			1		
	Director financiero			1		
	Enfermeras/os	289	253	161	158	50
	Facultativos	25	287	196	70	32
	Fisioterapeutas/logopedas	9	16	24	7	1
	Grupo administrativo y resto categoría C	3	13	19	25	17
	Grupo gestión función administrativa	3	9	10	7	1
	Grupo técnico función administrativa		1	6	7	4
	Matronas	5	7	8	4	1
	Óptico optometrista	2	7	9	6	
	Residentes de enfermería (EIR)	8	3			
	Residentes de medicina	153	35	1	1	
	Residentes otras titulaciones (FIR, BIR, QIR, PIR...)	14				
	Subdirector de enfermería				1	
	Subdirector medico				1	
	Subgerente					1
	Técnico en cuidados auxiliares de enfermería	114	151	163	111	46
	Técnicos en farmacia	2	7	4	2	
	Técnicos superiores especialistas	65	84	57	44	16
	Terapeutas ocupacionales		2		1	
	Director medico			1		
<b>Total Femenino</b>		<b>733</b>	<b>926</b>	<b>766</b>	<b>590</b>	<b>229</b>
Masculino	Auxiliares administrativos y resto categoría D	11	17	21	16	4
	Celadores y resto	37	62	78	67	29
	Director continuidad asistencial					1
	Enfermeras/os	51	44	31	8	9
	Facultativos	8	143	117	49	67
	Fisioterapeutas/logopedas	3	8	7	2	
	Grupo administrativo y resto categoría C		5	1	4	5
	Grupo gestión función administrativa		2	4	3	
	Grupo técnico función administrativa			4	1	1
	Matronas	1	1			
	Óptico optometrista		1	1	1	
	Residentes de enfermería (EIR)	2				
	Residentes de medicina	88	28	1		
	Residentes otras titulaciones (FIR, BIR, QIR, PIR,...)	1	1			
	Subdirector medico		1			
	Técnico en cuidados auxiliares de enfermería	24	37	24	26	13
	Técnicos en farmacia	2	4	2		1
	Técnicos superiores especialistas	29	21	37	13	7
<b>Total Masculino</b>		<b>257</b>	<b>375</b>	<b>328</b>	<b>190</b>	<b>137</b>
<b>Total General</b>		<b>990</b>	<b>1301</b>	<b>1094</b>	<b>780</b>	<b>366</b>

RESUMEN POR EDAD Y SEXO

RANGO DE EDAD	MUJER	HOMBRE	TOTAL GENERAL
18 a 29	733	257	990
30 a 39	926	375	1.301
40 a 49	766	328	1.094
50 a 59	590	190	780
> a 60	229	137	366
TOTAL GENERAL	3.244	1.287	4.531

PROFESIONALES SEGÚN VINCULACIÓN Y GRUPO PROFESIONAL

CATEGORÍA PROFESIONAL	INDEFINIDO	CONTRATO TEMPORAL	TOTAL GENERAL
Auxiliares administrativos y resto categoría D	267	25	292
Celadores y resto	367	85	452
Director Continuidad Asistencial	2		2
Director financiero	1		1
Enfermeras/os	888	166	1.054
Facultativos	950	44	994
Fisioterapeutas/logopedas	66	11	77
Grupo administrativo y resto categoría C	87	5	92
Grupo gestión función administrativa	36	3	39
Grupo técnico función administrativa	24		24
Matronas	22	5	27
Óptico optometrista	27		27
Residentes de enfermería (EIR)*		13	13
Residentes de medicina*		307	307
Residentes otras titulaciones (FIR, PIR, QIR, BIR)*		16	16
Subdirector de enfermería	1		1
Subdirector medico	2		2
Subgerente	1		1
Técnico en cuidados auxiliares de enfermería	579	130	709
Técnicos en farmacia	20	4	24
Técnicos superiores especialistas	332	41	373
Terapeutas ocupacionales	2	1	3
Director medico	1		1
Total general	3.675	856	4.531

\* profesionales activos durante el ejercicio 2024.



## Desarrollo profesional y Reconocimiento

El hospital gestiona la incorporación de sus profesionales en las posiciones y roles iniciales y realiza seguimiento del desempeño de las funciones asignadas anualmente. En la evaluación de objetivos de cada persona trabajadora se ha incorporado una evaluación funcional no vinculante al aspecto económico, que permite determinar la actualización funcional de las personas o, la necesidad de reforzar algunas áreas operativas del profesional.

Esa valoración es utilizada para confirmar la idoneidad de la persona que ocupa el puesto de trabajo, la necesidad de reforzar algún aspecto funcional o también, argumentar las propuestas de ascenso o promoción interna de esa persona dentro de la organización.

Las promociones propuestas por las distintas direcciones se sustentan en estas evaluaciones y pueden dirigirse hacia una mejora funcional, área de responsabilidad, área de gestión o hacia un proyecto formativo que revalorice a esa persona en el ámbito laboral.

## Conciliación laboral

Bajas por embarazo en la semana 37.

Ampliación del período por maternidad a la madre natural de 10 días.

Se facilitan cambios de turnos por conciliación en función de las disponibilidades en los diferentes servicios, departamentos o áreas.

Plan de Retribución Flexible implantado que incluye la opción del cheque guardería.

Acumulación del período de lactancia cuando existe petición expresa de la persona interesada.

Gestión del 20% de teletrabajo para evitar las reducciones de jornada en aquellos puestos que lo permiten por la naturaleza de sus tareas.

Implantación del Servicio de Urgencias Digitales para personal facultativo que desean parte o la totalidad de su jornada en modelo de trabajo a distancia.

## SEGURIDAD Y SALUD LABORAL

- Exámenes de salud
- Adaptaciones de puestos
- Vacunas administradas
- Accidentes biológicos

	MUJERES	VARONES	TOTAL
Exámenes de Salud iniciales	241	104	345
Exámenes de Salud periódicos	334	144	478
Adaptación de Tareas	84	23	107
Accidentes Biológicos	111	34	145

## VACUNAS ADMINISTRADAS

	MUJERES	VARONES	TOTAL
Hepatitis B	207	74	281
Hepatitis A	7	0	7
Difteria-Tétanos	5	1	6
Triple Vírica	123	51	174
Varicela	5	6	11
Gripe estacional	1709	657	2366
Neumococo 20	81	29	110
Neumococo 23	1	1	2
Meningococo B	51	10	61
COVID-19	1651	683	2334
DTPa ( DT pertussis)	2	0	2
Meningococo Tetravalente, A, C, W e Y	52	7	59

## PREMIOS Y RECONOCIMIENTOS A NUESTROS PROFESIONALES

NOMBRE	PREMIADO	CONCEDIDO POR
Carmen Ayuso. Genética y Directora Científica IIS-FJD	Top 100 Mujeres Líderes	<i>Magas, Revista El Español</i>
Pilar Llamas. Hematología	Top 100 Mujeres Líderes	<i>Magas, Revista El Español</i>
Carmen Ayuso, Directora Científica IIS-FJD	IV Edición Premios Admirables 2024 en categoría Investigación	Diario Médico y Correo Farmacéutico
Alberto Ortiz Arduán. Nefrología	Premio Liderazgo Reputación al Sanitario en "Gestión Sanitaria" 2024	Premios Merco-OdS
Emilio Calvo Crespo. Traumatología	Premio Liderazgo Reputación al Sanitario en "Gestión Sanitaria" 2024	Premios Merco-OdS
Jesús Porta. Neurología	Premio Liderazgo Reputación al Sanitario en "Gestión Sanitaria" 2024	Premios Merco-OdS
Damián G <sup>a</sup> del Olmo. C. Gral y Digestivo	Premio Liderazgo Reputación al Sanitario en "Gestión Sanitaria" 2024	Premios Merco-OdS
Carmen González Enguita. Urología	Premio Liderazgo Reputación al Sanitario en "Gestión Sanitaria" 2024	Premios Merco-OdS
Joaquín Sastre Domínguez. Alergología	Los 100 mejores médicos de España 2024	El Confidencial
Luis Enrique Muñoz Alameda. Anestesiología	Los 100 mejores médicos de España 2024	El Confidencial
Borja Ibáñez Cabeza. Cardiología	Los 100 mejores médicos de España 2024	El Confidencial
Gonzalo Aldamiz-Echevarría. C. Cardíaca	Los 100 mejores médicos de España 2024	El Confidencial
Damián García Olmo. C. General y Digestivo	Los 100 mejores médicos de España 2024	El Confidencial
Ignacio Muguruza Trueba. C. Torácica	Los 100 mejores médicos de España 2024	El Confidencial
María Herrera Abián. Cuidados Paliativos	Los 100 mejores médicos de España 2024	El Confidencial
Francisco Martínez Peromingo. Geriatria	Los 100 mejores médicos de España 2024	El Confidencial
Manuel Albi. Ginecología y Obstetricia	Los 100 mejores médicos de España 2024	El Confidencial
Pilar Llamas Sillero. Hematología y Hemoterapia	Los 100 mejores médicos de España 2024	El Confidencial

Carmelo Fernández García. Rehabilitación	Los 100 mejores médicos de España 2024	El Confidencial
M <sup>a</sup> Dolores Martín Ríos. Medicina Preventiva y Salud Pública	Los 100 mejores médicos de España 2024	El Confidencial
Alberto Ortiz Arduán. Nefrología	Los 100 mejores médicos de España 2024	El Confidencial
Sarah Beatrice Heili Fradex. Neumología	Los 100 mejores médicos de España 2024	El Confidencial
Ricardo Díez Valle. Neurocirugía	Los 100 mejores médicos de España 2024	El Confidencial
Ignacio Jiménez Alfaro. Oftalmología	Los 100 mejores médicos de España 2024	El Confidencial
Jesús García-Foncillas. Oncología	Los 100 mejores médicos de España 2024	El Confidencial
José M. Villacampa Aubá. Otorrinolaringología	Los 100 mejores médicos de España 2024	El Confidencial
Enrique Baca García. Psiquiatría	Los 100 mejores médicos de España 2024	El Confidencial
Jaime Fernández Cuadrado. Radiología	Los 100 mejores médicos de España 2024	El Confidencial
Fernando Ibáñez Carrillo. Radiología	Los 100 mejores médicos de España 2024	El Confidencial
Emilio Calvo Crespo. Traumatología	Los 100 mejores médicos de España 2024	El Confidencial
Carmen Pajuelo. Enfermera Unidad Neurología	Optimización del circuito asistencial del paciente con esclerosis múltiple	Premio Kaizen Sanidad España 2024
Jesús Porta-Etessam. Jefe Neurología	Optimización del circuito asistencial del paciente con esclerosis múltiple	Premio Kaizen Sanidad España 2024
Marta Cremades. Directora Médica	Optimización del circuito asistencial del paciente con esclerosis múltiple	Premio Kaizen Sanidad España 2024
Aida Orviz. Especialista Unidad Esclerosis Múltiple	Optimización del circuito asistencial del paciente con esclerosis múltiple	Premio Kaizen Sanidad España 2024
Irene Moreno. Neuróloga Unidad Esclerosis Múltiple	Optimización del circuito asistencial del paciente con esclerosis múltiple	Premio Kaizen Sanidad España 2024
Soraya de la Fuente. Neuróloga Unidad Esclerosis Múltiple	Optimización del circuito asistencial del paciente con esclerosis múltiple	Premio Kaizen Sanidad España 2024
Víctor López. Sistemas	Optimización del circuito asistencial del paciente con esclerosis múltiple	Premio Kaizen Sanidad España 2024

Nazaret Hernández. Sistemas	Optimización del circuito asistencial del paciente con esclerosis múltiple	Premio Kaizen Sanidad España 2024
Cristina Serrano del Castillo. Jefe de Servicio Inmunología	Tratamiento en Enfermedades Autoinmunes Poco Frecuentes	Premio Poco Frecuentes
Federico Rojo Todo. Jefe de Servicio de Anatomía Patológica	Diagnóstico Molecular en Oncología	Premio Extraordinario a la Investigación y Desarrollo

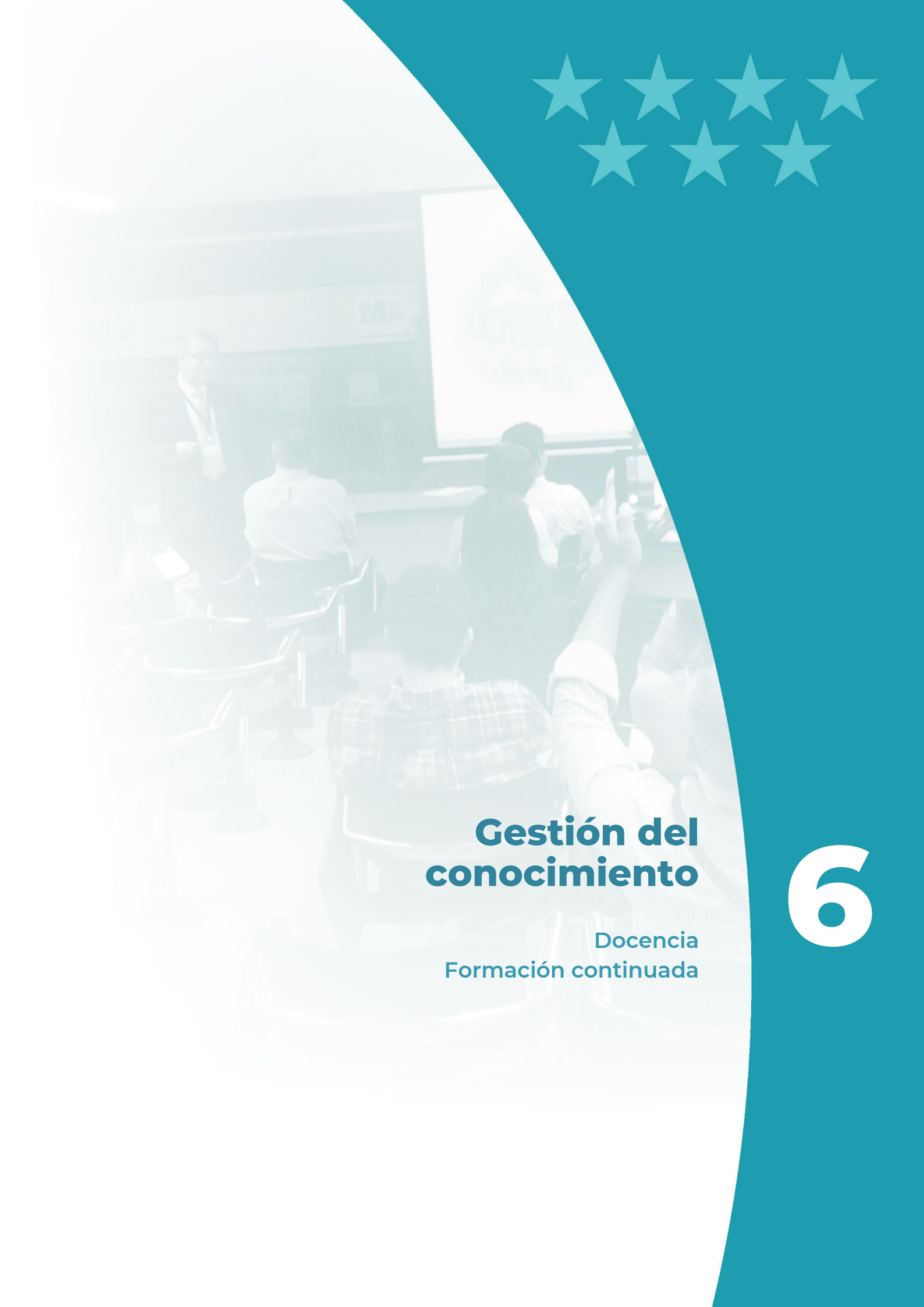

## **Gestión del conocimiento**

Docencia  
Formación continuada

# 6

## 6. GESTIÓN DEL CONOCIMIENTO

### DOCENCIA

#### Formación Pregrado

TITULACIÓN	Nº Alumnos	CENTRO
DOC Y ADMON SANITARIA	1	CFP JUAN XXIII
	5	IES GREORIO PECES BARBA
	1	IES MIRASIERRA
	2	CFP ALFONSO X EL SABIO
ANATOMIA PATOLÓGICA	2	FP EMPRENDE
	1	CEAC
	2	CESUR MADRID
	3	CFP ESTUDIOS EUROPEOS
	2	CLAUDIO GALENO
	1	EPSUM
	3	ESCUELA TECNICAS ENSEÑANZAS ESPECIALIZADAS
	2	IES ANTONIO MACHADO
	2	IES BENJAMIN RUA
	2	IES JOSE LUIS SAMPEDRO
	2	IES MORATALAZ
	3	IES SAN JUAN DE LA CRUZ
	5	OPESA
CELADOR SANITARIO	18	METRODORA
	7	METRODORA CAMARA
COCINA	1	CEAC
	1	IES RENACIMIENTO
	2	FUNDACION LA CASA Y EL MUNDO
	1	EEP IGROUP
FARMACIA	1	IES MARIA INMACULADA
	1	IES FERRAN CLUA
	1	IES RENACIMIENTO
	1	IES SAN JUAN DE LA CRUZ
	3	IES BENJAMIN RUA
	1	VILLAVERDE
	2	IES LAS MUSAS
	1	ESCUELAS JAVERIANAS
INFORMÁTICA	2	CEAC
	8	IES VILLAVERDE
	1	CFP JOSE RAMON OTERO
	1	CFP ESTUDIOS EUROPEOS
LABORATORIO CLÍNICO Y BIOMÉDICO	1	CEAC
	1	CESUR
	3	CLAUDIO GALENO
	2	EEP IGROUP
	1	EPSUM
	6	IES BENJAMIN RUA
	2	IES JAIME FERRAN CLUA
	1	IES JOSE LUIS SAMPEDRO
	1	IES LAS MUSAS
	4	IES RENACIMIENTO
	2	IES SIGLO XXI
	7	IES VILLAVERDE
	2	ILERNA
	1	METRODORA
	2	OPESA
IMAGEN PARA EL DIAGNOSTICO	4	CFP ALFONSO X EL SABIO
	3	CFP ESTUDIOS EUROPEOS
	2	CLAUDIO GALENO
	2	EBORA

	1	EPSUM
	1	ESCUELA TECNICA ENSEÑANZAS ESPECIALIZADAS
	1	COLEGIO INMACULADA MARILLAC
	2	COLEGIO SANTA GEMA
	6	ILERNA
	1	ISEP CEU
	2	ITEP
	2	UNIVERSAE
RADIOTERAPIA Y DOSIMETRÍA	1	CESUR SEVILLA
	5	CLAUDIO GALENO
	2	IES SAN JUAN DE DIOS
	2	IES SAN JUAN DE LA CRUZ
	2	COLEGIO SANTA GEMA
	2	ISEP CEU
	2	ITEP
	7	METRODORA
	1	COLEGIO SANTA GEMA
	5	METRODORA UNIVERSANIDAD
TCAE	1	CFP ALFONSO X EL SABIO
	1	CCC
	5	CEAC
	20	CEEP
	5	CODESA
	1	COLEGIO G NICOLI
	2	COLEGIO NUEVA CASTILLA
	2	EBORA
	2	COLEGIO PADRE PIQUER
	8	COLEGIO SAGRADO CORAZÓN
	5	ITEP MOSTOLES
	8	COLEGIO MARIA INMACULADA
	3	MEDAC ALBALA
	8	METRODORA
	19	METRODORA RIO
<b>TOTAL</b>		<b>274</b>

## Formación de Grado

TITULACIÓN	Nº Alumnos	UNIVERSIDAD
MEDICINA	291	UAM
	2	UNIVERSIDAD NAVARRA
	1	UNIVERSIDAD ALFONSO X EL SABIO
	1	UNIVERSIDAD CEU SAN PABLO
	1	UNIVERSIDAD VALENCIA
ENFERMERÍA	590	UAM
	2	Univ. Francisco de Vitoria
	58	Univ. Europea
DOCUMENTACIÓN Y ARCHIVO	2	UAM
TRABAJO SOCIAL	1	UNIVERSIDAD INTERNACIONAL LA RIOJA
DERECHO	1	UNIVERSIDAD COMPLUTENSE
QUÍMICA	1	UAM
FISIOTERAPIA	12	UNIVERSIDAD EUROPEA
	19	UNIVERSIDAD LA SALLE
INFORMÁTICA	6	UNIVERSIDAD POLITECNICA
	1	UNIVERSIDAD REY JUAN CARLOS
ARQUITECTURA	1	UNIVERSIDAD FRANCISCO DE VITORIA
FÍSICA	2	UAM
PSICOLOGÍA	24	UNIVERSIDAD COMPLUTENSE
<b>TOTAL</b>	<b>956</b>	

Formación Posgrado

MÁSTER	Nº ALUMNOS	UNIVERSIDAD
MÁSTER UNIVERSITARIO EN CUIDADOS AVANZADOS DEL PACIENTE EN ANESTESIA, REANIMACIÓN Y TRATAMIENTO DEL DOLOR	44	UAM
DOCTORADO		
IIS-FJD	27	UAM
TOTAL	73	

Nº DE PROFESIONAL VINCULADOS A LA UNIVERSIDAD EN LA FORMACIÓN DE GRADO

PROFESORES: 106

- CATEDRÁTICOS: 7
- PROFESORES EMÉRITOS: 5
- PROFESORES TITULARES: 11
- PROFESORES ASOCIADOS: 67
- PROFESORES HONORARIOS: 14
- PROFESORES CONTRATADOS DOCTORES: 2

COLABORADORES CLÍNICOS DOCENTES: 362

Formación de Especialistas

Nº DE ESPECIALISTAS EN FORMACIÓN. AÑO 2024

ESPECIALIDAD	R 1	R2	R3	R4	R5	TOTAL
Alergología	2	2	2	3		9
Análisis Clínicos		1	1	1		3
Anatomía Patológica	2	3	3	2		10
Anestesiología y Reanimación	6	6	4	4		20
Angiología y Cirugía Vascular	1	1	1	1	1	5
Aparato Digestivo	3	3	2	2		10
Cardiología	3	3	3	2	2	13
Cirugía Gral. y del Aparato Digestivo	2	2	2	2	1	9
Cirugía Oral y Maxilofacial	0	1	1	0	0	2
Cirugía Ortopédica y Traumatología	3	3	3	3	2	14
Cirugía Torácica	0	1	1	0	1	3



ESPECIALIDAD	R1	R2	R3	R4	R5	TOTAL
Dermatología M.Q. y V.	1	1	1	1		4
Endocrinología y Nutrición	2	2	2	1		7
Farmacia Hospitalaria	1	1	1	1		4
Hematología y Hemoterapia	3	3	3	2		11
Inmunología	0	1	0	1		2
Medicina del Trabajo	1	1	1	1		4
Medicina Familiar y Comunitaria	10	7	10	10		37
Medicina Física y Rehabilitación	3	3	3	2		11
Medicina Intensiva	2	1	1	1	1	6
Medicina Interna	6	5	5	5	5	26
Medicina Nuclear	1	0	0	0	0	1
Medicina Preventiva y S. Pública	1	1	1	0		3
Microbiología y Parasitología	1	1	1	1		4
Nefrología	2	2	2	3		9
Neumología	3	3	3	2		11
Neurocirugía	1	1	1	0	1	4
Neurología	3	3	3	2		11
Obstetricia Ginecología	3	3	2	2		10
Oftalmología	4	4	4	3		15
Oncología Médica	3	3	3	2	2	13
Oncología Radioterápica	1	1	1	1		4
Otorrinolaringología	1	1	1	1		4
Pediatría y sus AA.EE.	3	3	3	3		12
Psicología Clínica	2	2	2	2		8
Psiquiatría	4	3	3	2		12
Radiodiagnóstico	3	3	3	2		11
Reumatología	2	2	2	2		8
Urología	2	2	2	3	1	10
<b>TOTAL MEDICINA</b>	<b>91</b>	<b>89</b>	<b>87</b>	<b>76</b>	<b>17</b>	<b>360</b>
ESPECIALIDADES ENFERMERÍA	R1	R2				TOTAL
Enf Familiar Y Comunitaria*	2	2				4
Enf Obstétrico-Ginecológica (Matrona)*	1					1
Enf Pediátrica	1	1				2
Enf Salud Mental	4	4				8
Enf del Trabajo	0	1				1
<b>TOTAL ENFERMERÍA</b>						<b>16</b>
<b>TOTAL RESIDENTES EN FORMACIÓN</b>						<b>376</b>

\*Los residentes de Enfermería Familiar y Comunitaria pertenecen a la UDM Noroeste.

## ROTACIONES EXTERNAS Y ESTANCIAS FORMATIVAS

	NÚMERO
Residentes rotantes de otros Centros	204
Médicos Visitantes	61
Médicos Visitantes Extranjeros	33
Enfermeras Residentes rotantes de otros Centros	3
Enfermeras Visitantes de otros Centros	3
<b>TOTAL</b>	<b>304</b>

## FORMACIÓN TRANSVERSAL PARA RESIDENTES

NOMBRE DE LA ACTIVIDAD	HORAS DURACIÓN	TIPO DE ACTIVIDAD	DIRIGIDO A	Nº ASISTENTES
Servicio de Biblioteca en Ciencias de la Salud	1	Taller	Residentes, facultativos, investigadores, enfermeras	17
I Taller sobre Documentación Clínica	2	Taller	Residentes	2
Creación de bases de datos: PSPP, REDCAP, Excel.	2	Taller	Residentes	25
Taller sobre búsqueda bibliográfica PubMed	3	Taller	Residentes, facultativos, enfermeras	20
VIII taller Atención Inicial al Paciente Politraumatizado	4	taller	Residentes	8
Taller sobre Gestor de referencias Zotero	1	Taller	Residentes, facultativos, investigadores	28
II Taller sobre Bioética Clínica	6	Taller	Residentes	24
Taller sobre Metodología de la Investigación	2	Taller	Residentes, facultativos, investigadores	22
I taller sobre Bioestadística	6	Taller	Residentes	13
Taller Básico de Escritura y remisión de artículos científicos a revistas	2	Taller	Residentes, facultativos, investigadores	32

I taller sobre Atención al Usuario de Chemsex en el servicio de urgencias	4	Taller	Residentes	14
Curso de Lectura Crítica	2	Curso	Residentes, facultativos, investigadores	30
V Taller sobre Razonamiento Diagnóstico	4	Taller	Residentes	6
II Taller sobre Interpretación de Electrocardiogramas	8	Taller	Residentes	59
III Taller sobre Ventilación mecánica no invasiva y oxigenoterapia de alto flujo	5,30	Taller	Residentes	17
Taller de suturas	15	Taller	Residentes	71
Cómo estar al día en Ciencias de la Salud	1,30	Taller	Residentes, facultativos, investigadores	15
I taller sobre la Iniciación a la patología quirúrgica urgente	2	Taller	Residentes	7
I taller sobre Paciente Inestable	4	Taller	Residentes	44
V taller teórico-práctico sobre Ecografía Clínica Básica de Urgencias	3	Taller	Residentes	39
Taller sobre Visibilidad del Autor	1,30	Taller	Residentes, facultativos, investigadores, enfermeras	23
Taller sobre revisiones sistemáticas y Meta-análisis	2	Taller	Residentes, facultativos, investigadores	34
CINAHL Base de datos de cuidados	1,30	Taller	Residentes, facultativos, investigadores	16
I taller sobre Comunicación de Malas Noticias	3	Taller	Residentes	14
Mejora tus presentaciones en Power Point	1,30	Taller	Residentes, facultativos, investigadores	42
I Taller sobre Aproximación a las	4	Taller	Residentes	30

enfermedades autoinmunes				
II Taller sobre interpretación de la radiografía de tórax	5	Taller	Residentes	26
Jornada de sensibilización contra la violencia de género y otros tipos de violencia	5,30	Jornada	Personal sanitario y no sanitario	10
XI Taller sobre Seguridad del Pacientes para Residentes	3,30	Taller	Residentes	51
Taller de Inteligencia Artificial aplicada a la medicina	2	Taller	Residentes, facultativos, investigadores, enfermeras	47
I Taller sobre Genética Clínica Avanzada para residentes	3	Taller	Residentes	9

FORMACIÓN CONTINUADA

FORMACIÓN CONTINUADA	2024
Nº Actividades dentro del Plan de Formación Continuada de la Consejería de Sanidad	317
Nº Actividades sin financiación	0
Nº Actividades dentro del Plan de Formación para Empleados Públicos de la Comunidad de Madrid	0
Porcentaje de actividades acreditadas	0
Nº de horas de formación impartidas	30.742
Nº Profesionales asistentes a las actividades	1.761
TOTAL ACTIVIDADES	

NOMBRE DE LA ACTIVIDAD	HORAS DURACIÓN	TIPO DE ACTIVIDAD	DIRIGIDO A	Nº ASISTENTES
Abordaje del Proceso de Duelo	7	CURSO	ENFERMERA/O	16
Abordaje del Proceso de Duelo	7	CURSO	ENFERMERA/O	16
Abordaje del Proceso de Duelo	5	CURSO	ENFERMERA/O	16
Abordaje del Proceso de Duelo	7	CURSO	ENFERMERA/O	17
Actualización 2024 de CIE 10. Nuevos códigos	8	CURSO	Médico	3
Actualización 2024 de CIE 10. Nuevos códigos	8	CURSO	Médico	4
Actualización 2024 de CIE 10. Nuevos códigos	8	CURSO	Médico	3
AN124_3 LABORATORIO DE ANALISIS CLINICOS	990	CURSO	ENFERMERA/O	3
ANATOMIA DEL CONFLICTO_FJD	2	CURSO	Médico	1
ANATOMIA DEL CONFLICTO_FJD	2	CURSO	Médico	1
BIENESTAR PSICOEMOCIONAL	7	CURSO	Todos	18
CALIDAD DEL CUIDADO Y LA EXPERIENCIA DEL PACIENTE EN HOSPITALIZACIÓN	15	CURSO	TCAE	2
CINCO TRATOS PARA UN TRATAMIENTO	4	CURSO	Todos	25
CINCO TRATOS PARA UN TRATAMIENTO	4	CURSO	Todos	21
CINCO TRATOS PARA UN TRATAMIENTO (AGRUPADA)	4	CURSO	Todos	3
CREACION Y GESTION DE BASE DE DATOS SQL	63	CURSO	Todos	1



NOMBRE DE LA ACTIVIDAD	HORAS DURACIÓN	TIPO DE ACTIVIDAD	DIRIGIDO A	Nº ASISTENTES
CUIDADOS DE ENFERMERIA EN LA UNIDAD DE HOSPITALIZACION QUIRURGICA	18	CURSO	ENFERMERA/O	2
CUIDADOS DE ENFERMERIA EN LA UNIDAD DE HOSPITALIZACION QUIRURGICA_Corporativo	18	CURSO	Todos	1
CUIDADOS DEL PACIENTE PEDIÁTRICO: RECIÉN NACIDO	18	CURSO	ENFERMERA/O	1
CUIDADOS DEL PACIENTE PEDIATRICO: RECIEN NACIDO_Corporativo	18	CURSO	Todos	1
CUIDADOS DEL PACIENTE PEDIATRICO: RECIEN NACIDO_Corporativo	18	CURSO	Todos	1
CURSO DE LEY DE PROTECCIÓN DE DATOS: AMBITO SANITARIO (ACTUALIZADO AL NUEVO REGLAMENTO EUROPEO DPO)	100	CURSO	Todos	2
CURSO DE MANEJO AVANZADO DE LA VIA AEREA. PARTE 1	6	CURSO	Todos	9
CURSO DE MANEJO AVANZADO DE LA VIA AEREA. PARTE 2	6	CURSO	Todos	2
CURSO DE MANEJO AVANZADO DE LA VIA AEREA. PARTE 2	6	CURSO	Todos	3
CURSO DE MANEJO AVANZADO DE LA VIA AEREA. PARTE 2	6	CURSO	Todos	4
CURSO DE MANEJO QUIRURGICO Y ECOGRAFIA DE LA VIA AEREA	12	CURSO	ENFERMERA/O	24
CURSO EN TRANSFORMACION DIGITAL	100	CURSO	Todos	1
CURSO UNIVERSITARIO DE ESPECIALIZACION EN RADIOLOGIA	100	CURSO	Todos	1
Curso Universitario de Especialización en Radiología Pediátrica	100	CURSO	Técnicos Rayos	1

NOMBRE DE LA ACTIVIDAD	HORAS DURACIÓN	TIPO DE ACTIVIDAD	DIRIGIDO A	Nº ASISTENTES
DESARROLLO COGNITIVO, SENSORIAL, MOTOR Y PSICOMOTOR EN LA INFANCIA	150	CURSO	Todos	1
Diseño y Criterios de Calidad de las Rúbricas de Evaluación Formativa	6	CURSO	ENFERMERA/O	17
Ecografía básica musculoesquelética y Epte. electroestimulación percutánea terapéutica	16	CURSO	ENFERMERA/O	10
EL PAPEL DEL CELADOR EN QUIROFANO _Corporativo	12	CURSO	Dirección	2
Especialista en Biología Molecular y Citogenética (100 Horas)	100	CURSO	Todos	1
ESPECIALISTA EN CUIDADOS INTENSIVOS (120 horas)	120	CURSO	Todos	1
ESPECIALISTA EN LABORATORIO CLINICO	160	CURSO	Todos	1
Especialista en Otorrinolaringología Práctica en Atención Primaria (120 Horas)	120	CURSO	Todos	1
ESPECIALISTA EN TECNICAS DE ENFERMERIA EN EMERGENCIAS	120	CURSO	ENFERMERA/O	1
ESPECIALISTA EN URGENCIAS DEL PACIENTE POLITRAUMATIZADO	120	CURSO	Todos	1
Especialista en Vacunas (120 Horas)	120	CURSO	Todos	1
ESPECIALIZACION EN CODIFICACION CIE-10 EN OBSTETRICIA Y CIRUGIA VASCULAR	12	CURSO	Todos	1
ESPECIALIZACION EN CODIFICACION CIE-10 EN OBSTETRICIA Y CIRUGIA VASCULAR (AGRUPADA)	12	CURSO	Todos	1
ESPECIALIZACION EN CODIFICACION CIE-10 EN UROLOGIA Y CIRUGIA ORTOPEDICA Y TRAUMATOLOGIA	16	CURSO	Todos	2
ESPECIALIZACION EN CODIFICACION CIE-10 EN	16	CURSO	Todos	1

NOMBRE DE LA ACTIVIDAD	HORAS DURACIÓN	TIPO DE ACTIVIDAD	DIRIGIDO A	Nº ASISTENTES
UROLOGIA Y CIRUGIA ORTOPEDICA Y TRAUMATOLOGIA				
ESTADISTICA SPSS	20	CURSO	Todos	1
EXCEL AVANZADO G3_Corporativo	20	CURSO	Todos	13
EXPERTO EN ACCESO VASCULAR ECOGUIADO (PARTE 1) _Corporativo	40	CURSO	ENFERMERA/O	1
EXPERTO EN ACCESO VASCULAR ECOGUIADO (PARTE 2) _Corporativo	108	CURSO	ENFERMERA/O	1
EXPERTO EN INNOVACION EN LA GESTION DEL BLOQUE QUIRURGICO_Corporativo	110	CURSO	Dirección	2
FISIOTERAPIA EN EL PACIENTE NEUROLOGICO_Corporativo	15	CURSO	Dirección	2
FOR. CORPORTATIVA_ACTUACIÓN ENFERMERA DE ANESTESIOLOGÍA Y REANIMACIÓN DE QUIRÓFANO	18	CURSO	ENFERMERA/O	1
FOR. CORPORTATIVA_CUIDADOS DE ENFERMERÍA EN EL PACIENTE ONCOLÓGICO	18	CURSO	ENFERMERA/O	1
FORMACION EN CODIFICACION CIE – 10 OTORRINOLARINGOLOGIA	16	CURSO	Todos	2
FORMACION EN EXTINCION DE INCENDIOS	8	CURSO	Todos	18
FORMACION EN EXTINCION DE INCENDIOS	8	CURSO	Todos	18
FORMACION EN EXTINCION DE INCENDIOS	8	CURSO	Todos	10
FORMACION EN EXTINCION DE INCENDIOS (AGRUPADA)	8	CURSO	Todos	3
FORMACION EN EXTINCION DE INCENDIOS (AGRUPADA)	8	CURSO	Todos	2
FORMACION EN EXTINCION DE INCENDIOS (IDCSALUD MOSTOLES)	8	CURSO	Todos	1
Gestion de conflictos_Corportativo	4	CURSO	Auxiliar Advo.	1

NOMBRE DE LA ACTIVIDAD	HORAS DURACIÓN	TIPO DE ACTIVIDAD	DIRIGIDO A	Nº ASISTENTES
Gestión del estrés – Corportativo	4	CURSO	Auxiliar Advo.	1
Gestión del estrés – Grupo 1_Corporativo	4	CURSO	Auxiliar Advo.	2
INTELIGENCIA ARTIFICIAL EN LA UNIVERSIDAD	4	CURSO	Todos	15
INTELIGENCIA EMOCIONAL I: AUTOCUIDADO Y RELACIONES SANAS EN TU VIDA	4	CURSO	Todos	25
INTELIGENCIA EMOCIONAL II RESILIENCIA Y MENTE CONSTRUCTIVA POSITIVA	4	CURSO	Todos	23
Inteligencia Emocional para tu día a día	7	CURSO	ENFERMERA/O	11
Inteligencia Emocional para tu día a día	7	CURSO	ENFERMERA/O	23
Inteligencia Emocional para tu día a día	7	CURSO	Todos	15
Inteligencia Emocional para tu día a día	7	CURSO	Todos	18
INTERVENCION SOCIAL Y ATENCION HOSPITALARIA	10	CURSO	Personal de Información	5
INTERVENCION SOCIAL Y ATENCION HOSPITALARIA	10	CURSO	Personal de Información	3
INTERVENCION SOCIAL Y ATENCION HOSPITALARIA (AGRUPADA)	10	CURSO	Personal de Información	3
INTERVENCION SOCIAL Y ATENCION HOSPITALARIA (AGRUPADA)	10	CURSO	Personal de Información	3
LIDERAZGO Y GESTION DE EQUIPOS PARA LA MEJORA DE LA EXPERIENCIA PACIENTE (BUENAS PRACTICAS) Corportativo	2	CURSO	Todos	8
LIDERAZGO Y GESTION DE EQUIPOS PARA LA MEJORA DE LA EXPERIENCIA PACIENTE. PARTE 1_Corporativo	4	CURSO	Personal de Admisión	9
LINEA ROJA	2	CURSO	Todos	23
LINEA ROJA	2	CURSO	Todos	21
LINEA ROJA	2	CURSO	Todos	14

NOMBRE DE LA ACTIVIDAD	HORAS DURACIÓN	TIPO DE ACTIVIDAD	DIRIGIDO A	Nº ASISTENTES
Manejo Basico de Via Aerea - Modulo 1. Parte 1	6	CURSO	Todos	12
Manejo Basico de Via Aerea - Modulo 1. Parte 2	21	CURSO	Todos	5
Manejo Basico de Via Aerea - Modulo 1. Parte 2	21	CURSO	Todos	5
Manejo Basico de Via Aerea - Modulo 1. Parte 2	21	CURSO	Todos	4
Manejo Basico de Via Aerea - Parte 1	6	CURSO	Todos	13
Manejo Basico de Via Aerea - Parte 2	21	CURSO	Todos	5
Manejo Basico de Via Aerea - Parte 2	21	CURSO	Todos	4
Manejo Basico de Via Aerea - Parte 2	21	CURSO	Todos	4
MANEJO DEL PACIENTE SUSCEPTIBLE DE CUIDADOS PALIATIVOS	18	CURSO	ENFERMERA/O	1
Master de Formacion Permanente en Diabetes M2	326	CURSO	ENFERMERA/O	1
MASTER DE FORMACION PERMANENTE EN ENFERMERIA DE PRACTICA AVANZADA EN CUIDADOS A NIÑOS	10	CURSO	Personal de Información	5
MÁSTER DE FORMACIÓN PERMANENTE EN ENFERMERÍA DE PRÁCTICA AVANZADA EN EL ÁREA QUIRÚRGICA	10	CURSO	Personal de Información	2
MÁSTER DE FORMACION PERMANENTE EN ENFERMERIA EN EL QUIROFANO	450	CURSO	ENFERMERA/O	2
MÁSTER DE FORMACION PERMANENTE EN ENFERMERIA PEDIATRICA	450	CURSO	Todos	1
MÁSTER DE FORMACION PERMANENTE EN ENFERMERIA PEDIATRICA	450	CURSO	Todos	1
MÁSTER DE FORMACION PERMANENTE EN	450	CURSO	Todos	1

NOMBRE DE LA ACTIVIDAD	HORAS DURACIÓN	TIPO DE ACTIVIDAD	DIRIGIDO A	Nº ASISTENTES
FARMACOTERAPIA PARA ENFERMERIA				
MÁSTER DE FORMACION PERMANENTE EN LABORATORIO CLINICO	450	CURSO	Todos	2
MÁSTER DE FORMACION PERMANENTE EN LABORATORIO CLINICO	450	CURSO	Todos	3
MÁSTER DE FORMACION PERMANENTE EN MONITORIZACION DE ENSAYOS CLINICOS Y DESARROLLO FARMACEUTICO	300	CURSO	Todos	1
Máster de Urgencias, Emergencias y Catastrofes Sanitarias (Parte II)	760	CURSO	TCAE	1
MÁSTER EN ACTUALIZACION EN GINECOLOGIA	450	CURSO	TCAE	1
MÁSTER EN ECOGRAFIA MUSCULO - ESQUELETICA EN FISIOTERAPIA	450	CURSO	Todos	7
MÁSTER EN ECOGRAFIA MUSCULO - ESQUELETICA EN FISIOTERAPIA _RECLAMADO PROVEEDOR	450	CURSO	Técnicos Rayos	2
MÁSTER EN FORMACION PERMANENTE EN ENFERMERIA EN CARDIOLOGIA	450	CURSO	Todos	1
MÁSTER EN FORMACION PERMANENTE EN ENFERMERIA REPRODUCCION ASISTIDA	450	CURSO	Todos	1
Máster en Gestión Clínica Avanzada de Enfermería	226	CURSO	ENFERMERA/O	2
MÁSTER EN INTERVENCION SANITARIA Y PSICOLOGICA EN EMERGENCIAS Y CATASTROFES	900	CURSO	Técnicos Lab.	2
MÁSTER EN MEDICINA ALTERNATIVA, NATUROPATIA Y TERAPIAS ALTERNATIVAS	375	CURSO	Todos	1
MÁSTER EN MEDICINA NUCLEAR E IMAGEN PARA EL DIAGNOSTICO	450	CURSO	Técnicos Rayos	13

NOMBRE DE LA ACTIVIDAD	HORAS DURACIÓN	TIPO DE ACTIVIDAD	DIRIGIDO A	Nº ASISTENTES
MÁSTER EN MEDICINA NUCLEAR E IMAGEN PARA EL DIAGNOSTICO	450	CURSO	Técnicos Rayos	2
MÁSTER EN MEDICINA NUCLEAR E IMAGEN PARA EL DIAGNOSTICO	450	CURSO	Técnicos Rayos	3
MÁSTER EN MEDICINA NUCLEAR Y RADIODIAGNOSTICO	450	CURSO	Todos	6
MÁSTER EN MEDICINA NUCLEAR Y RADIODIAGNOSTICO	450	CURSO	Todos	5
MÁSTER EN NEURORREABILITACION	450	CURSO	Todos	1
Máster en Neurorrehabilitación (900 horas)	900	CURSO	Todos	1
Máster en Pediatría (750 Horas)	750	CURSO	Todos	6
MÁSTER EN PSICOONCOLOGIA Y CUIDADOS PALIATIVOS	450	CURSO	Técnicos Rayos	6
MÁSTER EN SALUD MENTAL	900	CURSO	Todos	1
MÁSTER EN TECNICAS Y METODOS DE LABORATORIO CLINICO	900	CURSO	Todos	1
MÁSTER EN TECNOLOGIA MEDICA: ESPECIALIDAD RADIOLOGIA	450	CURSO	Todos	4
MÁSTER EN TECNOLOGIA MEDICA: ESPECIALIDAD RADIOLOGIA	450	CURSO	Técnicos Rayos	6
MÁSTER EN URGENCIAS Y EMERGENCIAS EN ENFERMERIA	450	CURSO	ENFERMERA/O	2
MÁSTER EN URGENCIAS Y EMERGENCIAS EN ENFERMERIA	450	CURSO	Todos	1
MÁSTER EN URGENCIAS, EMERGENCIAS Y CATASTROFES SANITARIAS	960	CURSO	Todos	5
MÁSTER EN URGENCIAS, EMERGENCIAS Y CATASTROFES SANITARIAS	480	CURSO	Todos	1
MÁSTER EUROPEO EN PEDIATRIA Y PUERICULTURA	900	CURSO	Todos	1

NOMBRE DE LA ACTIVIDAD	HORAS DURACIÓN	TIPO DE ACTIVIDAD	DIRIGIDO A	Nº ASISTENTES
MÁSTER PROPIO EN ENFERMERIA EN MEDICINA INTERNA	194	CURSO	ENFERMERA/O	1
MÁSTER SANITARIO EN GESTION, ACREDITACION, CALIDAD Y AUDITORIAS SANITARIAS	450	CURSO	Todos	1
Máster Universitario en Cuidados Avanzados del Paciente en Anestesia, Reanimación y Tratamiento del Dolor	75	CURSO	ENFERMERA/O	10
METODOLOGÍA “ANÁLISIS MODAL DE FALLOS Y EFECTOS (AMFE)” Corporativo	2	CURSO	Todos	23
Metodología Coequipo 1: Equipo Nivel 1	24	CURSO	ENFERMERA/O	20
METODOLOGIA COEQUIPO 10 RESOLUCION DEL CONFLICTO	24	CURSO	ENFERMERA/O	17
Metodología Coequipo 2: Equipo Nivel 2	24	CURSO	ENFERMERA/O	19
Metodología Coequipo 3: Equipo Nivel 3	24	CURSO	ENFERMERA/O	18
Metodología Coequipo 4: Simulación Efectiva	24	CURSO	ENFERMERA/O	14
Metodología Coequipo 5: Simulación para Segundo	24	CURSO	ENFERMERA/O	19
Metodología Coequipo 6: Simulación para Equipo.	24	CURSO	ENFERMERA/O	20
METODOLOGÍA COEQUIPO 7: GEDAR, PRIMEROS PASOS	24	CURSO	ENFERMERA/O	20
METODOLOGIA COEQUIPO 8: GEDAR, CONSOLIDANDO	24	CURSO	ENFERMERA/O	17
MICROSOFT EXCEL 2016 AVANZADO_Corporativo	20	CURSO	Todos	6
MICROSOFT EXCEL 2016 BASICO	20	CURSO	Todos	22
MICROSOFT EXCEL 2016 BÁSICO_Corporativo	20	CURSO	Todos	3
MICROSOFT EXCEL 2016 EXPERTO_Corporativo	20	CURSO	Todos	2
MICROSOFT EXCEL 2016 INTERMEDIO	20	CURSO	Todos	1

NOMBRE DE LA ACTIVIDAD	HORAS DURACIÓN	TIPO DE ACTIVIDAD	DIRIGIDO A	Nº ASISTENTES
MICROSOFT EXCEL 2016 INTERMEDIO_Corporativo	20	CURSO	Todos	13
MICROSOFT WORD 2016 INICIAL	20	CURSO	Todos	2
Office 365	6	CURSO	ENFERMERA/O	24
POWER BI	60	CURSO	Auxiliar Advo.	3
POWER POINT BASICO	20	CURSO	Todos	1
PREVENCION DE RIESGOS LABORALES 50 HORAS_Corporativo	50	CURSO	ENFERMERA/O	1
PRINCIPIOS DE LA ESTERILIZACION EN EL ENTORNO SANITARIO _Corporativo	15	CURSO	Dirección	2
PRINCIPIOS DE LA RADIOLOGIA PEDIATRICA PARA EL TECNICO DE RADIODIAGNOSTICO_Corporativo	12	CURSO	Dirección	4
PRINCIPIOS DEL PROCEDIMIENTO QUIRÚRGICO (EL TCAE COMO CIRCULANTE) Corporativo	18	CURSO	ENFERMERA/O	1
PROCEDIMIENTOS MAS HABITUALES DEL TCAE EN HOSPITALIZACION_Corporativo	18	CURSO	Todos	2
PROCEDIMIENTOS MÁS HABITUALES DEL TCAE EN URGENCIAS_Corporativo	18	CURSO	ENFERMERA/O	1
PROCEDIMIENTOS QUIRURGICOS DE LAS ESPECIALIDADES MAS FRECUENTES_Corporativo	18	CURSO	Todos	3
PROCEDIMIENTOS QUIRURGICOS MAS HABITUALES II: PROCEDIMIENTOS QUIRURGICOS DE LAS ESPECIALIDADES MAS FRECUENTES_Corporativo	18	CURSO	ENFERMERA/O	1
PROYECTO CURAS DE ENFERMERIA: SUTURAS Y HERIDAS. NIVEL 1	14	CURSO	Todos	14

NOMBRE DE LA ACTIVIDAD	HORAS DURACIÓN	TIPO DE ACTIVIDAD	DIRIGIDO A	Nº ASISTENTES
RECOGIDA Y GESTION DE MUESTRAS CLÍNICAS PARA TCAE _Corporativo	15	CURSO	Dirección	2
SAN 128 3 ORTOPROTESICA	1050	CURSO	Técnicos Rayos	1
SAN123_2 FARMACIA (900 HORAS)	900	CURSO	Todos	1
SISTEMAS DE GESTIÓN DE LA ENERGÍA SGEEn SEGÚN ISO 50001:2018_SPS (FJD)	20	CURSO	Resp. Mantenimiento	2
Soporte Vital Avanzado (ACLS)	15	CURSO	Médico	6
Soporte Vital Avanzado (ACLS)	15	CURSO	Médico	2
Soporte Vital Avanzado (ACLS)	15	CURSO	Médico	5
Soporte Vital Avanzado (ACLS)	15	CURSO	Médico	4
Soporte Vital Avanzado (ACLS)	15	CURSO	Médico	6
Soporte Vital Avanzado (ACLS)	15	CURSO	Médico	6
Soporte Vital Avanzado (ACLS)	15	CURSO	Médico	6
Soporte Vital Avanzado (ACLS)	15	CURSO	Médico	6
Soporte Vital Avanzado (ACLS)	15	CURSO	Médico	5
Soporte Vital Avanzado (ACLS)	15	CURSO	Médico	5
Soporte Vital Avanzado (ACLS)	15	CURSO	Médico	5
Soporte Vital Avanzado (ACLS)	15	CURSO	Médico	6
Soporte Vital Avanzado (ACLS)	15	CURSO	Médico	4
Soporte Vital Avanzado (ACLS)	15	CURSO	Médico	6
Soporte Vital Avanzado (ACLS)	15	CURSO	Médico	4
Soporte Vital Avanzado (ACLS)	15	CURSO	Médico	6
Soporte Vital Avanzado (ACLS)	15	CURSO	Médico	4
Soporte Vital Avanzado (ACLS)	15	CURSO	Médico	6
Soporte Vital Avanzado (ACLS)	15	CURSO	Médico	7
Soporte Vital Avanzado (ACLS)	15	CURSO	Médico	5
Soporte Vital Avanzado (ACLS)	15	CURSO	Médico	4
Soporte Vital Avanzado (ACLS)	15	CURSO	Médico	4
Soporte Vital Avanzado (ACLS)	15	CURSO	Médico	6
Soporte Vital Avanzado (ACLS)	15	CURSO	Médico	4
Soporte Vital Avanzado (ACLS)	15	CURSO	Médico	4
Soporte Vital Avanzado (ACLS)	15	CURSO	Médico	6
Soporte Vital Avanzado (ACLS)	15	CURSO	Médico	6
Soporte Vital Avanzado (ACLS)	15	CURSO	Médico	5
Soporte Vital Avanzado Pediátrico (PALS)	16	CURSO	Médico	6

NOMBRE DE LA ACTIVIDAD	HORAS DURACIÓN	TIPO DE ACTIVIDAD	DIRIGIDO A	Nº ASISTENTES
Soporte Vital Avanzado Pediátrico (PALS)	16	CURSO	Médico	6
Soporte Vital Avanzado Pediátrico (PALS)	16	CURSO	Médico	7
Soporte Vital Avanzado Pediátrico (PALS)	16	CURSO	Médico	5
Soporte Vital Avanzado Pediátrico (PALS)	16	CURSO	Médico	6
Soporte Vital Avanzado Pediátrico (PALS)	16	CURSO	Médico	6
Soporte Vital Avanzado Pediátrico (PALS)	16	CURSO	Médico	6
Soporte Vital Avanzado Pediátrico (PALS)	16	CURSO	Médico	6
Soporte Vital Avanzado Pediátrico (PALS)	16	CURSO	Médico	6
Soporte Vital Básico (BLS)	5	CURSO	ENFERMERA/O	5
Soporte Vital Básico (BLS)	5	CURSO	ENFERMERA/O	4
Soporte Vital Básico (BLS)	5	CURSO	ENFERMERA/O	2
Soporte Vital Básico (BLS)	5	CURSO	ENFERMERA/O	3
Soporte Vital Básico (BLS)	5	CURSO	ENFERMERA/O	6
Soporte Vital Básico (BLS)	5	CURSO	ENFERMERA/O	2
Soporte Vital Básico (BLS)	5	CURSO	ENFERMERA/O	5
Soporte Vital Básico (BLS)	5	CURSO	ENFERMERA/O	5
Soporte Vital Básico (BLS)	5	CURSO	ENFERMERA/O	5
Soporte Vital Básico (BLS)	5	CURSO	ENFERMERA/O	5
Soporte Vital Básico (BLS)	5	CURSO	ENFERMERA/O	6
Soporte Vital Básico (BLS)	5	CURSO	ENFERMERA/O	5
Soporte Vital Básico (BLS)	5	CURSO	ENFERMERA/O	6
Soporte Vital Básico (BLS)	5	CURSO	ENFERMERA/O	5
Soporte Vital Básico (BLS)	5	CURSO	ENFERMERA/O	4
Soporte Vital Básico (BLS)	5	CURSO	ENFERMERA/O	4
Soporte Vital Básico (BLS)	5	CURSO	ENFERMERA/O	3
Soporte Vital Básico (BLS)	5	CURSO	ENFERMERA/O	6
Soporte Vital Básico (BLS)	5	CURSO	ENFERMERA/O	6
Soporte Vital Básico (BLS)	5	CURSO	ENFERMERA/O	6
Soporte Vital Básico (BLS)	5	CURSO	ENFERMERA/O	3

NOMBRE DE LA ACTIVIDAD	HORAS DURACIÓN	TIPO DE ACTIVIDAD	DIRIGIDO A	Nº ASISTENTES
Soporte Vital Básico (BLS)	5	CURSO	ENFERMERA/O	3
Soporte Vital Básico (BLS)	5	CURSO	ENFERMERA/O	4
Soporte Vital Básico (BLS)	5	CURSO	ENFERMERA/O	5
Soporte Vital Básico (BLS)	5	CURSO	ENFERMERA/O	6
Soporte Vital Básico (BLS)	5	CURSO	ENFERMERA/O	5
Soporte Vital Básico (BLS)	5	CURSO	ENFERMERA/O	3
Soporte Vital Básico (BLS)	5	CURSO	ENFERMERA/O	7
Soporte Vital Básico (BLS)	5	CURSO	ENFERMERA/O	6
Soporte Vital Básico (BLS)	5	CURSO	ENFERMERA/O	6
Soporte Vital Básico (BLS)	5	CURSO	ENFERMERA/O	6
Soporte Vital Básico (BLS)	5	CURSO	ENFERMERA/O	5
Soporte Vital Básico (BLS)	5	CURSO	ENFERMERA/O	5
Soporte Vital Básico (BLS)	5	CURSO	ENFERMERA/O	6
Soporte Vital Básico (BLS)	5	CURSO	ENFERMERA/O	6
Soporte Vital Básico (BLS)	5	CURSO	ENFERMERA/O	4
Soporte Vital Básico (BLS)	5	CURSO	ENFERMERA/O	6
Soporte Vital Básico (BLS)	5	CURSO	ENFERMERA/O	6
Soporte Vital Básico (BLS)	5	CURSO	ENFERMERA/O	6
Soporte Vital Básico (BLS)	5	CURSO	ENFERMERA/O	7
Soporte Vital Básico (BLS)	5	CURSO	ENFERMERA/O	5
Soporte Vital Básico (BLS)	5	CURSO	ENFERMERA/O	7
Soporte Vital Básico (BLS)	5	CURSO	ENFERMERA/O	5
Soporte Vital Básico (BLS)	5	CURSO	ENFERMERA/O	4
Soporte Vital Básico (BLS)	5	CURSO	ENFERMERA/O	5
Soporte Vital Básico (BLS)	5	CURSO	ENFERMERA/O	5
Soporte Vital Básico (BLS)	5	CURSO	ENFERMERA/O	3
Soporte Vital Básico (BLS)	5	CURSO	ENFERMERA/O	6
Soporte Vital Básico (BLS)	5	CURSO	ENFERMERA/O	6
Soporte Vital Básico (BLS)	5	CURSO	ENFERMERA/O	6
Soporte Vital Básico (BLS)	5	CURSO	ENFERMERA/O	5
Soporte Vital Básico (BLS)	5	CURSO	ENFERMERA/O	4
Soporte Vital Básico (BLS)	5	CURSO	ENFERMERA/O	4
Soporte Vital Básico (BLS)	5	CURSO	ENFERMERA/O	5
Soporte Vital Básico (BLS)	5	CURSO	ENFERMERA/O	6

NOMBRE DE LA ACTIVIDAD	HORAS DURACIÓN	TIPO DE ACTIVIDAD	DIRIGIDO A	Nº ASISTENTES
Soporte Vital Básico (BLS)	5	CURSO	ENFERMERA/O	6
Soporte Vital Básico (BLS)	5	CURSO	ENFERMERA/O	4
Soporte Vital Básico (BLS)	5	CURSO	ENFERMERA/O	7
Soporte Vital Básico (BLS)	5	CURSO	ENFERMERA/O	6
Soporte Vital Básico (BLS)	5	CURSO	ENFERMERA/O	4
Soporte Vital Básico (BLS)	5	CURSO	ENFERMERA/O	3
Soporte Vital Básico (BLS)	5	CURSO	ENFERMERA/O	2
Soporte Vital Básico (BLS)	5	CURSO	ENFERMERA/O	5
Soporte Vital Básico (BLS)	5	CURSO	ENFERMERA/O	4
Soporte Vital Básico (BLS)	5	CURSO	ENFERMERA/O	6
Soporte Vital Básico (BLS)	5	CURSO	ENFERMERA/O	5
Soporte Vital Básico (BLS)	5	CURSO	ENFERMERA/O	4
Soporte Vital Básico (BLS)	5	CURSO	ENFERMERA/O	6
Soporte Vital Básico (BLS)	5	CURSO	ENFERMERA/O	2
Soporte Vital Básico (BLS)	5	CURSO	ENFERMERA/O	4
Soporte Vital Básico (BLS)	5	CURSO	ENFERMERA/O	3
Soporte Vital Básico (BLS)	5	CURSO	ENFERMERA/O	6
Soporte Vital Básico (BLS)	5	CURSO	ENFERMERA/O	6
Soporte Vital Básico (BLS)	5	CURSO	ENFERMERA/O	3
Soporte Vital Básico (BLS)	5	CURSO	ENFERMERA/O	6
Soporte Vital Básico (BLS)	5	CURSO	ENFERMERA/O	6
Soporte Vital Básico (BLS)	5	CURSO	ENFERMERA/O	5
Soporte Vital Básico (BLS)	5	CURSO	ENFERMERA/O	5
Soporte Vital Básico (BLS)	5	CURSO	ENFERMERA/O	4
Soporte Vital Básico (BLS)	5	CURSO	ENFERMERA/O	5
Soporte Vital Básico (BLS)	5	CURSO	ENFERMERA/O	7
Soporte Vital Básico (BLS)	5	CURSO	ENFERMERA/O	7
Soporte Vital Básico (BLS)	5	CURSO	ENFERMERA/O	3
Soporte Vital Básico (BLS)	5	CURSO	ENFERMERA/O	7
Soporte Vital Básico (BLS)	5	CURSO	ENFERMERA/O	4
Soporte Vital Básico (BLS)	5	CURSO	ENFERMERA/O	4
Soporte Vital Básico (BLS)	5	CURSO	ENFERMERA/O	5
Soporte Vital Básico (BLS)	5	CURSO	ENFERMERA/O	5
Soporte Vital Básico (BLS)	5	CURSO	ENFERMERA/O	6
Soporte Vital Básico (BLS)	5	CURSO	ENFERMERA/O	4

NOMBRE DE LA ACTIVIDAD	HORAS DURACIÓN	TIPO DE ACTIVIDAD	DIRIGIDO A	Nº ASISTENTES
Soporte Vital Básico (BLS)	5	CURSO	ENFERMERA/O	5
Soporte Vital Básico (BLS)	5	CURSO	ENFERMERA/O	3
Soporte Vital Básico (BLS)	5	CURSO	ENFERMERA/O	6
Soporte Vital Básico (BLS)	5	CURSO	ENFERMERA/O	3
Soporte Vital Básico (BLS)	5	CURSO	ENFERMERA/O	6
Soporte Vital Básico (BLS)	5	CURSO	ENFERMERA/O	5
Soporte Vital Básico (BLS)	5	CURSO	ENFERMERA/O	6
Soporte Vital Básico (BLS)	5	CURSO	ENFERMERA/O	4
Soporte Vital Básico (BLS)_AGRUPADA PROTONES	5	CURSO	Todos	4
Soporte Vital Básico (BLS)_AGRUPADA PROTONES	5	CURSO	Todos	6
Soporte Vital Básico (BLS)_AGRUPADA PROTONES	5	CURSO	Todos	4
Soporte Vital Básico (BLS)_AGRUPADA PROTONES_OTRA PESTAÑA ESTA SOLO CONTROL	5	CURSO	Todos	4
SOPORTE VITAL BASICO CON DESFIBRILACION SEMIAUTOMATICA - AF 78 (FJD)	5	CURSO	ENFERMERA/O	1
TECNICAS DE RELAJACION Y RESPIRACION	100	CURSO	TCAE	1
TECNICO EN EMERGENCIAS SANITARIAS	600	CURSO	Todos	1
TECNICO EN EMERGENCIAS SANITARIAS	960	CURSO	Todos	1
TECNICO EN TRANSPORTE Y EMERGENCIAS SANITARIAS	700	CURSO	Todos	1
TECNICO PROFESIONAL EN ATENCION TEMPRANA (120 horas)	120	CURSO	Todos	1
TECNICO SUPERIOR EN IMAGEN PARA EL DIAGNOSTICO Y MEDICINA NUCLEAR	800	CURSO	Todos	3
TECNICO SUPERIOR EN IMAGEN PARA EL DIAGNOSTICO Y MEDICINA NUCLEAR	400	CURSO	Todos	1
Transporte Sanitario (560 horas)	560	CURSO	Todos	1

NOMBRE DE LA ACTIVIDAD	HORAS DURACIÓN	TIPO DE ACTIVIDAD	DIRIGIDO A	Nº ASISTENTES
TRIAJE EN URGENCIAS HOSPITALARIAS Y SITUACIONES DE CATASTROFE_Corporativo	18	CURSO	Todos	1
Triaje Manchester	8	CURSO	ENFERMERA/O	9
Triaje Manchester	8	CURSO	ENFERMERA/O	11
Valoración, Reconocimiento y Estabilización de Emergencias Pediátricas (PEARS)	8	CURSO	ENFERMERA/O	4
Valoración, Reconocimiento y Estabilización de Emergencias Pediátricas (PEARS)	8	CURSO	ENFERMERA/O	5
Valoración, Reconocimiento y Estabilización de Emergencias Pediátricas (PEARS)	8	CURSO	ENFERMERA/O	4
Valoración, Reconocimiento y Estabilización de Emergencias Pediátricas (PEARS)	8	CURSO	ENFERMERA/O	4
Valoración, Reconocimiento y Estabilización de Emergencias Pediátricas (PEARS)	8	CURSO	ENFERMERA/O	6
Valoración, Reconocimiento y Estabilización de Emergencias Pediátricas (PEARS)	8	CURSO	ENFERMERA/O	4

## SESIONES CLÍNICAS

PERIODICIDAD	TIPO	SERVICIO/ SECCIÓN
2/semana	Sesiones clínicas	Alergología
Anuales	Sesiones interhospitalarias	Alergología
1/semana	Unidad Multidisciplinar de Asma	Alergología
	Sesiones clínico-patológicas de Hospital	Anatomía Patológica
Diarias	Sesiones intradepartamentales	Anatomía Patológica
4/semana	Sesiones interdepartamentales	Anatomía Patológica
1/semana	Sesiones Clínicas	Anestesiología y Reanimación
3/semana	Sesiones residentes	Anestesiología y Reanimación
Anuales	Sesiones interhospitalarias	Anestesiología y Reanimación
Quincenal	Sesiones monográficas, bibliográficas, caso clínico	Bioquímica Clínica
	Sesiones multidisciplinarias con diversos servicios	Bioquímica Clínica
	Sesiones formativas dentro de las secciones	Bioquímica Clínica
	Sesiones clínicas de exitus (mortalidad)	Cardiología
4/semana	Sesiones clínicas	Cardiología
1/semana	Sesiones médico-quirúrgicas	Cardiología
1/semana	Sesiones monográficas, tanto en español como en inglés, con ponentes tanto de FJD como externos	Cardiología
1/semana	Sesiones de Investigación	Cardiología
1/semana	Sesiones de imagen	Cardiología
1/semana	Sesiones de arritmias	Cardiología
1/semana	Sesiones de hemodinámica	Cardiología
1/mensual	Sesiones Laboratorio/Clínica	C. General y Digestivo. Cuello y mama
1/2semanas	Comité de tumores esófago-gástricos	C. General y Digestivo. Cuello y mama
	Comité de obesidad	C. General y Digestivo. Cuello y mama
1/semana	Comité de Farmacia	C. General y Digestivo. Cuello y mama
1/4 semanas	Comité multidisciplinar de cirugía funcional esófago-gástrica	C. General y Digestivo. Cuello y mama
1/4semanas	Comité de la unidad multidisciplinar de cirugía bariátrica	C. General y Digestivo. Cuello y mama
1/2 semana	Comité de patología funcional esófago-gástrica	C. General y Digestivo. Cuello y mama
semanales	Sesiones clínicas	C. Maxilofacial
1/semanal	Sesiones clínicas unidad de sueño	C. Maxilofacial

PERIODICIDAD	TIPO	SERVICIO/ SECCIÓN
1/semanal	Sesiones clínicas de ortodoncia	C. Maxilofacial
Quincenal	Sesión clínica oncológica	C. Maxilofacial
5/semana	Sesiones clínicas	C. Ortopédica y traumatológica
1/trimestre	Sesiones interhospitalarias	C. Ortopédica y traumatológica
Mensuales	Sesiones de estrategia interhospitalaria	C. Plástica Reparadora
1/semana	Sesiones interhospitalarias	C. Plástica Reparadora
1/semana	Sesiones clínicas bibliográficas	C. Torácica
1/semana	Sesiones clínicas Comité de Tumores	C. Torácica
1/semana	Sesiones clínicas de morbilidad	C. Torácica
1/semana	Sesiones clínicas Comité de Sarcomas	C. Torácica
2/semana	Sesiones interhospitalarias: estado de hospitalización y atención continuada	C. Torácica
4 en el año	Sesiones interhospitalarias	C. Torácica
2/semana	Sesiones clínicas	Dermatología
1 semanal	Clínica en colaboración con Anatomía Patológica	Dermatología
3/semana	Sesiones de casos clínicos de la Guardia	Dermatología
Semanales	Sesiones clínicas	Digestivo
Quincenales	Sesiones monográficas	Digestivo
Quincenales	Sesiones bibliográficas	Digestivo
3/Semanales	Sesiones bibliográficas	Farmacia
3/Semanales	Sesiones monográficas	Farmacia
Semanal	Sesiones interhospitalarias	Farmacia
2/semana	Sesiones del servicio	Farmacia
Semanal	Casos clínicos, revisión de guías y procesos clínicos	Genética
Mensuales	Sesiones inter-Servicios con Ginecología (FIV) y Obstetricia (DP)	Genética
Mensuales	Nefrología	Genética
Mensuales	Cardiología	Genética
	Dermatología	Genética
Mensuales	Oncología y Anatomía Patológica de Cáncer Hereditario	Genética
Mensuales	Neurología (Unidad de trastornos del movimiento)	Genética
Semanales	Oftalmología (unidad de retinopatías hereditarias)	Genética
	ORL	Genética
Mensuales	Pediatría (Neuropediatría) Endocrinología	Genética
Semanales y quincenales	Sesiones clínicas o sesiones multidisciplinarias	Inmunología Clínica
2/ día	Sesiones clínicas	Medicina Intensiva
Quincenal	Sesiones clínicas de revisión	Medicina Intensiva

PERIODICIDAD	TIPO	SERVICIO/ SECCIÓN
Quincenal	Sesiones de formación continuada	Medicina Intensiva
Semanales	Sesiones clínicas	Medicina Interna
Semanales	Sesiones clínicas de imagen y bibliografía	Medicina Interna
Mensual	Sesiones Clinical Problem Solving	Medicina Interna
Semanales	Sesiones de enfermedades infecciosas	Medicina Interna
Semanales	Participación eventual en las sesiones de medicina interna	Medicina Interna
Periódicas	Sesiones periódicas de UCIR (Unidad de cuidados intermedios respiratorios) y Microbiología	Medicina Interna
Mensuales	Sesiones Urología y Microbiología	Medicina Interna
	Formación del personal de enfermería del servicio de Urgencias en extracción de hemocultivos (con servicio de medicina preventiva)	Medicina Interna
	Sesiones clínicas interhospitalarias	Medicina Interna
Semanal	Sesiones de residentes	Microbiología
Quincenal	Sesiones del Servicio Bibliográficas	Microbiología
Quincenal	Sesiones Monográficas	Microbiología
Semanal	Sesiones junto con la unidad de enfermedades infecciosas	Microbiología
Semanal	Sesiones con la Unidad de Infección Osteoarticular y con la UCIR.	Microbiología
Mensual	Sesiones con Urología	Microbiología
	Sesión Clínica	Nefrología
Semanal	Clínica general	Neumología
Semanal	Sesión multidisciplinar cáncer de pulmón	Neumología
Semanal	Unidad Multidisciplinar de Trastornos del Sueño	Neumología
Semanal	General de residentes multidisciplinar	Neumología
Semanal	General de especializada multidisciplinar	Neumología
Semanal	Conectivopatía-EPID multidisciplinar	Neumología
Mensual	Unidad de Cuidados Intermedios Respiratorios	Neumología
Semanal	Patología infecciosa multidisciplinar	Neumología
Semanal	Investigación	Neumología
Semanal	Unidad Multidisciplinar de Asma	Neumología
Mensual	Sesiones Interdepartamentales (con el servicio de Neurofisiología)	Neurología
Semanal	Sesiones de semiología	Neurología
Semanal	Sesiones de casos clínicos de hospitalización	Neurología
Semestral	Sesiones Interdepartamentales (con el servicio de psiquiatría)	Neurología
Mensual	Sesiones Interdepartamentales (con el servicio de	Neurología

PERIODICIDAD	TIPO	SERVICIO/ SECCIÓN
	Neurorradiología)	
Semanal	Sesión de la Unidad de Sueño	Neurología
Semanal	Sesión de la Unidad de Epilepsia	Neurología
Semanal	Sesiones clínicas interhospitalarias	Neurofisiología
Semanal	Sesiones clínicas del servicio	Neurofisiología
Mensual	Sesiones clínicas con Neurología	Neurofisiología
Semanal	Sesiones clínicas Unidad Multidisciplinar de sueño	Neurofisiología
Mensual	Sesiones clínicas Comité Multidisciplinar de Parálisis Facial Periférica	Neurofisiología
Semanal	Sesión general	Ginecología y Obstetricia
Semanal	Cirugía Peritoneal	Oncología
Semanal	Sesión de fase-I	Oncología
Semanal	Pulmón	Oncología
Semanal	Pacientes nuevos/ensayos clínicos	Oncología
Semanal	Mama	Oncología
Semanal	Onco-dermatología	Oncología
Semanal	Pacientes ingresados de Oncología y Medicina Paliativa	Oncología
Semanal	Neuro-Oncología y Sarcomas	Oncología
Semanal	HBP Y CCR	Oncología
Semanal	Hepatocarcinoma	Oncología
Semanal	Urología	Oncología
Semanal	Cáncer esófago-gástrico	Oncología
Semanal	Journal Club	Oncología
Mensual	Cabeza y cuello alternando con Ginecología. Endocrino	Oncología
Semanal	Sesiones Protocolo FOREST	Oncología
Semanal	Sesión Multidisciplinar de Mieloma y Amiloidosis	Oncología
Semanal	Sesión Multidisciplinar de Cáncer de Mama	Oncología
Semanal	Sesión Multidisciplinar de Cáncer de Pulmón	Oncología
Semanal	Sesión Multidisciplinar de Tumores Digestivos	Oncología
Quincenal	Sesión Multidisciplinar de Hepatocarcinoma	Oncología
Semanal	Sesión Multidisciplinar de Tumores Urológicos	Oncología
Semanal	Sesión Multidisciplinar de Linfomas	Oncología
Quincenal	Sesión Multidisciplinar de tumores del Sistema Nervioso	Oncología
Quincenal	Sesión Multidisciplinar de tumores ginecológicos	Oncología
Quincenal	Sesión Multidisciplinar de Tumores ORL	Oncología
Quincenal	Sesión Multidisciplinar de Sarcomas	Oncología
Mensual	Sesión Multidisciplinar de Melanoma Maligno	Oncología
Quincenal	Sesión Multidisciplinar de Cirugía Peritoneal Maligna	Oncología

PERIODICIDAD	TIPO	SERVICIO/ SECCIÓN
Mensual	Sesión Multidisciplinar de Tumores Endocrinos	Oncología
Semanal	Sesiones Clínicas Intradepartamentales: Revisión protocolos	Oncología Radioterápica
3/semana	Sesiones clínicas de pacientes	Oncología Radioterápica
Semanal	Sesiones bibliográficas, comité protones	Oncología Radioterápica
Semanal	Sesión administrativa (médicos, físicos, técnicos, enfermería)	Oncología Radioterápica
3/mes	Sesiones de formación continuada	Pediatría
Anual	Sesiones de formación continuada para pediatras de Atención Primaria acreditadas por la Comisión de Formación Continuada de la Profesiones Sanitarias de la Comunidad de Madrid.	Pediatría
	Coordinación de las sesiones interhospitalarias de Infectología Pediátrica de la Comunidad de Madrid	Pediatría
5/semana	Sesiones clínicas internas	Radiodiagnóstico
Semanal/ quincenal /mensual	Multidisciplinarias: área de tórax y abdomen (8 comités)	Radiodiagnóstico
Semanal /quincenal/ mensual	Multidisciplinarias: área de neurorradiología (8 comités)	Radiodiagnóstico
Semanal y quincenal	Multidisciplinarias: área de musculoesquelético (3 comités)	Radiodiagnóstico
Semanal y quincenal	Multidisciplinarias: área de mama (2 comités)	Radiodiagnóstico
Mensual	Multidisciplinarias: área de imagen cardíaca	Radiodiagnóstico
Semanal	Multidisciplinarias: área radiología vascular intervencionista	Radiodiagnóstico
5/semana	Sesiones Interhospitalarias	Radiodiagnóstico
2/semana	Sesiones Unidad de Soporte Hospitalario	Reumatología
1/trimestre	Sesiones interhospitalarias con el Equipo de soporte de atención domiciliar de Cuidados Paliativos	Reumatología
2/semana	Sesiones clínicas	Soporte hospitalario. Unidad de Cuidados Paliativos
Semanal	Sesiones bibliográficas	Soporte hospitalario. Unidad de Cuidados Paliativos
Mensual	Sesiones interhospitalarias	Soporte hospitalario. Unidad de Cuidados Paliativos
Semanal	Sesión clínica multidisciplinar enfermedades Autoinmunes	Urgencias
Trimestral	Sesión interhospitalaria: Grupo GEAS Medicina Interna de Madrid	Urgencias

PERIODICIDAD	TIPO	SERVICIO/ SECCIÓN
Anual	12th Ten Topics in Autoimmune disease	Urgencias
Anual	GEAS-SEMI	Urgencias
Semanal	Sesión clínico-asistencial	Urología
	Sesión clínica Urología-Urgencias	Urología
3/mes	Sesión multidisciplinar del servicio	Urología
Semanal	Sesión de Residentes	Urología
	Sesión Clínica Uro-oncología	Urología
Semanal	Sesión Urología Atención Primaria	Urología
Mensual	Sesión Clínica Nefro-Urológica Unidad de trasplante renal	Urología
Bimensual	Sesión Clínica Uro-Andrológica y de Fertilidad Masculina	Urología
	Sesión Clínica Urología funcional, femenina, urodinámica y suelo pélvico	Urología
Bimensual	Sesión Clínica Uro-Investigación	Urología
	Sesión Clínica Uro-Microbiológica y Medicina Interna Sección Bacteriemia y Sepsis	Urología
	Sesión clínica Uro-Litiasis	Urología
Anual	Sesiones con enfermería en donación de sangre de cordón umbilical	Coordinación de Trasplantes
Anual	Sesión conjunta con Anestesia	Coordinación de Trasplante
Anual	Sesión Neurología y cuidados paliativos	Coordinación de Trasplante
Anual	Sesión conjunta con el servicio de medicina interna	Coordinación de Trasplante
Anual	Sesión conjunta con los servicios de urología y nefrología	Coordinación de Trasplante



## **Investigación: I+D+i**

Proyectos de investigación

Grupos investigadores

Innovación

Publicaciones científicas

Actividades de divulgación científica

Biblioteca en Ciencias de la Salud

# 7

7. INVESTIGACIÓN: I+D+i

RESUMEN DE PROYECTOS DE INVESTIGACIÓN EN 2022 SEGÚN FINANCIADOR

	NUEVOS	PREVIOS ACTIVOS	TOTAL
Competitivo con financiación privada liderado por el hospital	-	-	-
Competitivo con financiación privada liderado por otro centro	7	19	26
Competitivo con financiación pública liderado por el hospital	1	2	3
Competitivo con financiación pública liderado por otro centro	41	97	138
Financiados/promovidos por la industria	3	6	9
Otras formas de financiación (grupos, sociedades, fundaciones...)	71	85	156
Sin financiador	23	32	55
TOTAL	6	19	25

PROYECTOS DE INVESTIGACIÓN

Durante el año 2024 el nº de proyectos y estudios de investigación desarrollados en el IIS-FJD es de 488 (412 ejecutados en el Hospital Universitario Fundación Jiménez Díaz, HUFJD), incluyendo los financiados por organismos oficiales, no oficiales y estudios observacionales. El resto, son ejecutados en el HURJC, HUIE, HUGV y CIEMAT. Además, se llevaron a cabo 644 ensayos clínicos (621 con participación directa del HUFJD), 167 de ellos iniciados durante este año (160 con participación directa del HUFJD).

A continuación, se detallan los 412 proyectos, clasificados según la tabla resumen y ordenados por grupo de Investigación, investigador responsable y referencia.

TÍTULO	FINANCIADOR
COMPETITIVO CON FINANCIACIÓN PRIVADA LIDERADO POR EL HOSPITAL	
MARCADORES BIOLÓGICOS PREDICTORES DE LA FUNCIONALIDAD RENAL POST-TRASPLANTE A LARGO PLAZO: APROXIMACIÓN MULTI-ÓMICA EN BIOPSIA LÍQUIDA DE DONANTE. REF: 3371/007 IP: ALVAREZ LLAMAS, GLORIA GRUPO: ALERGIA E INMUNOLOGÍA	FUNDACIÓN MUTUA MADRILEÑA
DIAMOMS: MEJORA DIAGNÓSTICA DEL ASMA Y MONITORIZACIÓN DEL TRATAMIENTO CON FÁRMACOS BIOLÓGICOS A TRAVÉS DEL METABOLOMA, SECRETOMA Y MIRNAOMA. REF: 181750/001 IP: CAÑAS MAÑAS, JOSE ANTONIO GRUPO: ALERGIA E INMUNOLOGÍA	FUNDACIÓN ASTRAZENECA FARMACÉUTICA
DEVELOPMENT OF MULTIMODAL NEUROIMAGING BIOMARKERS OF THE PRO-COAGULANT STATE IN ALZHEIMER'S DISEASE. REF: NIPAD IP: CASQUERO VEIGA, MARTA GRUPO: CARDIOLOGÍA	BRIGHTFOCUS FOUNDATION



TÍTULO	FINANCIADOR
INTERPLAY BETWEEN SUBCLINICAL ATHEROSCLEROSIS AND ALZHEIMER'S DISEASE IN MIDLIFE. REF: 202318-32 IP: CORTES CANTELI, MARTA GRUPO: CARDIOLOGÍA	FUNDACIÓ LA MARATÓ DE TV3
IMPATH: PROPIONATO DE IMIDAZOL, SU PAPEL EN LA ATHEROSCLEROSIS. REF: 2024.087 IP: ESTEBAN CHAPEL, JOSE ANTONIO GRUPO: CARDIOLOGÍA	SOCIEDAD ESPAÑOLA DE CARDIOLOGÍA
PAPEL DEL FACTOR DE CRECIMIENTO DE FIBROBLASTOS-23 EN EL DIAGNÓSTICO Y PRONÓSTICO DE LA INSUFICIENCIA CARDIACA. REF: SEC/FEC-INV-CLI23/13 IP: TUÑÓN FERNANDEZ, JOSE GRUPO: CARDIOLOGÍA	SOCIEDAD ESPAÑOLA DE CARDIOLOGÍA
ESTRATIFICACIÓN Y ABORDAJE DEL ESTIGMA EN PVIH. REF: GLD22-17648 IP: CABELLO UBEDA, ALFONSO GRUPO: ENFERMEDADES INFECCIOSAS Y MEDICINA TROPICAL	GILEAD SCIENCES S.L.U.
IDENTIFICACIÓN DE MECANISMOS IMPLICADOS EN LA ETIOLOGÍA Y PRESENTACIÓN CLÍNICA DE TRASTORNOS DEL NEURODESARROLLO CON APROXIMACIONES GENÓMICAS, EPIGENÓMICAS Y TRANSCRITÓMICAS. REF: 42478/001 IP: ALMOGUERA CASTILLO, BERTA GRUPO: GENÉTICA Y GENÓMICA DE ENFERMEDADES RARAS Y COMPLEJAS	FUNDACIÓN MUTUA MADRILEÑA
INVESTIGACIÓN EN DISTROFIAS HEREDITARIAS DE RETINA (DHR) DE INICIO TARDÍO: ASPECTOS CLÍNICOS Y MOLECULARES. REF: 4019/027 IP: AYUSO GARCIA, CARMEN GRUPO: GENÉTICA Y GENÓMICA DE ENFERMEDADES RARAS Y COMPLEJAS	FUNDACIÓN ONCE (FONCE)
ESTUDIO DE LA IMPLICACIÓN DE VARIANTES NO CODIFICANTES EN ANIRIDIA CONGÉNITA: ASPECTOS GENÓMICOS, MECANÍSTICOS Y TERAPÉUTICOS. REF: 29258/007 IP: CORTON PEREZ, MARTA GRUPO: GENÉTICA Y GENÓMICA DE ENFERMEDADES RARAS Y COMPLEJAS	FUNDACIÓN ONCE (FONCE)
IDENTIFICACIÓN DE NUEVOS MECANISMOS GENÉTICOS ASOCIADOS A CATARATAS PEDIÁTRICAS. REF: 29258/008 IP: CORTON PEREZ, MARTA GRUPO: GENÉTICA Y GENÓMICA DE ENFERMEDADES RARAS Y COMPLEJAS	FUNDACIÓN ONCE (FONCE)
AYUDA PARA LA CONTRATACIÓN DE PERSONAL PARA EL PROYECTO; CARACTERIZACIÓN ETIOLÓGICA Y PRONÓSTICA DE LA HEMATOPOYESIS CLONAL LINFO-MIELOIDE EN LEUCEMIA MIELOIDE AGUDA. REF: 2024.081 IP: LAINEZ GONZALEZ, DANIEL GRUPO: HEMATOLOGÍA	SOCIEDAD ESPAÑOLA DE HEMATOLOGIA Y HEMOTERAPIA; FUNDACION ESPAÑOLA DE HEMATOLOGÍA Y HEMOTERAPIA
VALIDACIÓN DE UNA HERRAMIENTA DE MONITORIZACIÓN CONTINUA DE LAS INTERACCIONES CARDIOPULMONARES PARA OPTIMIZAR EL MANEJO DE PACIENTES EN CUIDADOS INTENSIVOS. REF: 2021/026 IP: SANTOS OVIEDO, ARNOLDO DE JESUS GRUPO: INNOVACIÓN MÉDICA Y QUIRÚRGICA	FUNDACIÓN ESPAÑOLA DEL ENFERMO CRÍTICO
TOWARDS UNDERSTANDING THE MOLECULAR MECHANISMS OF LETHAL MUTAGENESIS IN SARS-COV-2. REF: 525/C/2021 IP: GADEA GIRONES, IGNACIO GRUPO: MICROBIOLOGÍA	FUNDACIÓ LA MARATÓ DE TV3
NUEVOS TRATAMIENTOS PARA EL SÍNDROME DE MARFAN. REF: 232755/001 IP: OLLER PEDROSA, JORGE GRUPO: NEFROLOGÍA E HIPERTENSIÓN, PATOLOGÍA VASCULAR Y DIABETES	FUNDACION MERCK SALUD

TÍTULO	FINANCIADOR
<p>USO DE LA INTELIGENCIA ARTIFICIAL Y LA BIOLOGÍA DE SISTEMAS PARA EL DIAGNÓSTICO Y LA EVALUACIÓN DE RIESGO PERSONALIZADO PARA LAS ENFERMEDADES RENALES HEREDITARIAS, CENTRADO EN EL SÍNDROME DE ALPORT. COLABORACIÓN LA MARATÓ.</p> <p>REF: 202036-31</p> <p>IP: ORTIZ ARDUAN, ALBERTO</p> <p>GRUPO: NEFROLOGÍA E HIPERTENSIÓN, PATOLOGÍA VASCULAR Y DIABETES</p>	FUNDACIÓ LA MARATÓ DE TV3
<p>ROLE OF IMMUNOGLOBULIN A DURING VASCULAR REMODELING AND METABOLIC DISEASE.</p> <p>REF: 217310/001</p> <p>IP: PICATOSTE BOTIJA, BELEN</p> <p>GRUPO: NEFROLOGÍA E HIPERTENSIÓN, PATOLOGÍA VASCULAR Y DIABETES</p>	FUNDACIÓN ESPAÑOLA DE ARTERIOESCLEROSIS
<p>UTILIDAD DE LA HUELLA MOLECULAR BASADA EN VESÍCULAS EXTRACELULARES CIRCULANTES PARA DETERMINAR LA AFECTACIÓN CARDIORRENAL EN PACIENTES CON DM2.</p> <p>REF: 9749/007</p> <p>IP: SANZ BARTOLOME, ANA BELEN</p> <p>GRUPO: NEFROLOGÍA E HIPERTENSIÓN, PATOLOGÍA VASCULAR Y DIABETES</p>	FUNDACIÓN ASTRAZENECA FARMACÉUTICA
<p>BIOMARCADORES PLASMÁTICOS DE ENFERMEDAD DE ALZHEIMER EN UNA COHORTE DE DEMENCIA Y EN NONAGENARIOS COGNITIVAMENTE PRESERVADOS.</p> <p>REF: 4564/007</p> <p>IP: GOMEZ TORTOSA, MARIA ESTRELLA</p> <p>GRUPO: NEUROLOGÍA</p>	FUNDACIÓN HNA
<p>ALTERACIONES DE BAP-1 EN TUMORES DE LA VÍA BILIAR: ESTUDIO INTERNACIONAL PARA LA EVALUACIÓN DE SUS IMPLICACIONES CLÍNICAS, TERAPÉUTICAS Y MOLECULARES.</p> <p>REF: 224032/003</p> <p>IP: LAMARCA LETE, ANGELA</p> <p>GRUPO: ONCOLOGÍA MÉDICA</p>	FUNDACION SEOM
<p>ENCAPSULACIÓN DE FÁRMACOS ANTINEOPLÁSICOS EN EXOSOMAS AISLADOS DE CÉLULAS PANCREÁTICAS CULTIVADAS DE DISTINTOS ORÍGENES COMO TRATAMIENTO DIRIGIDO CONTRA EL CÁNCER DE PÁNCREAS.</p> <p>REF: 25791/001</p> <p>IP: MARTINEZ USEROS, JAVIER</p> <p>GRUPO: ONCOLOGÍA MÉDICA</p>	ASOCIACION CANCER DE PANCREAS
<p>A MULTI-SITE-TWO-YEAR FOLLOW-UP STUDY OF THE SURVIVE COHORT: PREVENTING SUICIDE USING A SMARTPHONE-BASED ECOLOGICAL MOMENTARY INTERVENTION (SURVIVE-SMART).</p> <p>REF: 202226-31</p> <p>IP: BACA GARCIA, ENRIQUE</p> <p>GRUPO: PSIQUIATRÍA Y SALUD MENTAL</p>	FUNDACIÓ LA MARATÓ DE TV3
<p>EFFECTIVENESS OF PHARMACOLOGICAL INTERVENTIONS TO PREVENT SUICIDAL BEHAVIORS AMONG INDIVIDUALS AT HIGH SUICIDE RISK: A TARGET TRIAL EMULATION.</p> <p>REF: ECR-1-101-23</p> <p>IP: BACA GARCIA, ENRIQUE</p> <p>GRUPO: PSIQUIATRÍA Y SALUD MENTAL</p>	AMERICAN FOUNDATION FOR SUICIDE PREVENTION
<p>MULTISITE SMARTPHONE-BASED ECOLOGICAL MOMENTARY INTERVENTION FOR SUICIDE PREVENTION.</p> <p>REF: HR23-00421</p> <p>IP: BACA GARCIA, ENRIQUE</p> <p>GRUPO: PSIQUIATRÍA Y SALUD MENTAL</p>	FUNDACION BANCARIA CAIXA D'ESTALVIS I PENSIONS DE BARCELONA
<p>ENSAYO CLÍNICO UNICÉNTRICO, ABIERTO, NO CONTROLADO, PARA EVALUAR LA ASOCIACIÓN ENTRE LA EXPRESIÓN DE LA VÍA JAK/STAT Y LA RESPUESTA A TOFACITINIB EN PACIENTES CON ARTRITIS REUMATOIDE REFRACTARIA.</p> <p>REF: 03576/010</p> <p>IP: NAREDO SANCHEZ, ESPERANZA</p> <p>GRUPO: REUMATOLOGÍA Y METABOLISMO ÓSEO</p>	PFIZER INC.
<p>GENE THERAPY FOR THE TREATMENT OF LAFORA DISEASE. ASSOCIAZIONE MALATTIE RARE "MAURO BASCHIROTTI". AYUDA MONETARIA DIRECTA.</p> <p>REF: 5258/003</p> <p>IP: SANCHEZ GARCIA, MARINA</p> <p>GRUPO: NEUROLOGÍA</p>	ASSOCIAZIONE MALATTIE RARE "MAURO BASCHIROTTI"

TÍTULO	FINANCIADOR
<b>COMPETITIVO CON FINANCIACIÓN PRIVADA LIDERADO POR OTRO CENTRO</b>	
HARNESSING THE ADAPTIVE IMMUNE RESPONSE IN VASCULAR PATHOLOGIES: TOWARDS THE IDENTIFICATION OF NEW THERAPEUTIC AVENUES. REF: HR22-00253 IP: MARTIN VENTURA, JOSE LUIS GRUPO: NEFROLOGÍA E HIPERTENSIÓN, PATOLOGÍA VASCULAR Y DIABETES	FUNDACION BANCARIA CAIXA D'ESTALVIS I PENSIONS DE BARCELONA
PRESERVING KLOTTHO EXPRESSION TO DELAY KIDNEY AGING. REF: 08172/005 IP: SANCHEZ NIÑO, DOLORES GRUPO: NEFROLOGÍA E HIPERTENSIÓN, PATOLOGÍA VASCULAR Y DIABETES	SOCIEDAD ESPAÑOLA DE NEFROLOGÍA
PREMIO INVESTIGADOR SENIOR QUIRÓNSALUD 2023. REF: 08172/004 IP: SANCHEZ NIÑO, DOLORES GRUPO: NEFROLOGÍA E HIPERTENSIÓN, PATOLOGÍA VASCULAR Y DIABETES	QS INSTITUTO DE INVESTIGACION E INNOVACION, SL
<b>COMPETITIVO CON FINANCIACIÓN PÚBLICA LIDERADO POR EL HOSPITAL</b>	
PREVENTION OF SUDDEN CARDIAC DEATH AFTER MYOCARDIAL INFARCTION BY DEFIBRILLATOR IMPLANTATION. REF: 847999 IP: IBAÑEZ CABEZA, BORJA GRUPO: CARDIOLOGÍA	COMUNIDAD EUROPEA
CARACTERIZACIÓN TISULAR MIOCÁRDICA EN PACIENTES EXPUESTOS A ANTRACICILINAS PARA DIAGNÓSTICO PRECOZ DE CARDIOTOXICIDAD. MATRIX. REF: MATRIX IP: IBAÑEZ CABEZA, BORJA GRUPO: CARDIOLOGÍA	COMISION EUROPEA
ANCHORED MUSCLE CELLS FOR INCONTINENCE. REF: AMELIE IP: GARCIA OLMO, DAMIAN GRUPO: INVESTIGACIÓN EN NUEVAS TERAPIAS	COMISION EUROPEA
KITNEWCARE. DEVELOPING A FRAMEWORK/MODEL TO ENVIRONMENTALLY SUSTAINABLE AND CLIMATE NEUTRAL HEALTH AND CARE SYSTEMS USING THE KIDNEY CARE PATHWAY. REF: KITNEWCARE (101137054) IP: ORTIZ ARDUAN, ALBERTO GRUPO: NEFROLOGÍA E HIPERTENSIÓN, PATOLOGÍA VASCULAR Y DIABETES	COMISION EUROPEA
PREVENTCKD. ENHANCEMENT OF PREVENTION OF CHRONIC KIDNEY DISEASE IN THE EU: A TARGETED APPROACH TO TAKING ACTION. REF: PREVENTCKD (101101220) IP: ORTIZ ARDUAN, ALBERTO GRUPO: NEFROLOGÍA E HIPERTENSIÓN, PATOLOGÍA VASCULAR Y DIABETES	COMISION EUROPEA
ALADDIN. PLATAFORMA PARA EL DESCUBRIMIENTO ACELERADO DE NANOBODIES - ACCELERATED DISCOVERY NANOBODY PLATFORM. HORIZON-EIC-2023-PATHFINDEROPEN-01. REF: ALADDIN (101130574) IP: MARTINEZ USEROS, JAVIER GRUPO: ONCOLOGÍA MÉDICA	COMISION EUROPEA
RITUXIMAB IN PATIENTS WITH ST-ELEVATION MYOCARDIAL INFARCTION. A PHASE 2 PLACEBOCONTROLLED RANDOMIZED CLINICAL TRIAL. REF: RITA-MI2 IP: IBAÑEZ CABEZA, BORJA GRUPO: CARDIOLOGÍA	COMISION EUROPEA
REMOTE ISCHEMIC CONDITIONING IN LYMPHOMA PATIENTS RECEIVING ANTHRACYCLINES. RESILIENCE RANDOMIZED CLINICAL TRIAL. REF: RESILIENCE (945118) IP: CORDOBA MASCUÑANO, RAUL GRUPO: HEMATOLOGÍA	COMISION EUROPEA

TÍTULO	FINANCIADOR
UNIDAD DE PROTEÓMICA BIOMÉDICA PARA LA INVESTIGACIÓN EN MEDICINA DE PRECISIÓN Y CÉLULA ÚNICA. REF: IFCS22/00006 IP: ALVAREZ LLAMAS, GLORIA GRUPO: ALERGIA E INMUNOLOGÍA	INSTITUTO DE SALUD CARLOS III
DECIPHERING THE METABOLISM OF THORACIC AORTIC ANEURYSM BY MOLECULAR IMAGING: FROM SILENT DEVELOPMENT TO DIAGNOSTIC MARKERS. REF: PI20/01103 IP: ALVAREZ LLAMAS, GLORIA GRUPO: ALERGIA E INMUNOLOGÍA	INSTITUTO DE SALUD CARLOS III
MOLECULAR BIOMARKERS OF ASTHMA AND RESPIRATORY ALLERGY PRIORITIZED BY SYSTEMS BIOLOGY: ANALYSES OF STABILITY AND MECHANISMS OF ACTION. REF: PI20/00903 IP: CARDABA OLOMBRADA, BLANCA GRUPO: ALERGIA E INMUNOLOGÍA	INSTITUTO DE SALUD CARLOS III
DESCIFRANDO NUEVAS VÍAS TERAPÉUTICAS Y BIOMARCADORES DIAGNÓSTICOS Y DE SEGUIMIENTO PARA EL MANEJO DEL ASMA: MÁS ALLÁ DE LA INFLAMACIÓN DE TIPO 2. REF: PI23/00524 IP: CARDABA OLOMBRADA, BLANCA GRUPO: ALERGIA E INMUNOLOGÍA	INSTITUTO DE SALUD CARLOS III
PI21/00896. ¿EXISTEN DIFERENTES SUBTIPOS DE EOSINOFILOS?. RELEVANCIA CLÍNICA EN LA ERA DE LOS NUEVOS TRATAMIENTOS CON BIOLÓGICOS PARA EL ASMA GRAVE EOSINOFILICA. REF: PI21/00896 IP: DEL POZO ABEJON, MARIA VICTORIA GRUPO: ALERGIA E INMUNOLOGÍA	INSTITUTO DE SALUD CARLOS III
ESTUDIO TRANSLACIONAL EN ANAFILAXIA: BÚSQUEDA DE BIOMARCADORES E INVESTIGACIÓN DE SU ETIOPATOGENESIS PARA UNA APROXIMACIÓN CLÍNICA PERSONALIZADA Y PRECISA. REF: PI21/00158 IP: ESTEBAN VAZQUEZ, VANESA GRUPO: ALERGIA E INMUNOLOGÍA	INSTITUTO DE SALUD CARLOS III
ANEURISMA AÓRTICO TORÁCICO IDIOPÁTICO: DE LA INTERACCIÓN CELULAR A LA MEDICINA PERSONALIZADA. REF: PI23/00100 IP: MARTIN LORENZO, MARTA GRUPO: ALERGIA E INMUNOLOGÍA	INSTITUTO DE SALUD CARLOS III
ESTUDIO MOLECULAR INTEGRAL DEL LINFOMA T ANGIOINMUNOBLASTICO. REF: PI21/01724 IP: RODRIGUEZ PINILLA, MARIA SOCORRO GRUPO: ANATOMÍA PATOLÓGICA	INSTITUTO DE SALUD CARLOS III
MEDICINA DE PRECISIÓN GENÓMICA EN NEOPLASIAS LINFÓIDES (PREGENLIF). REF: PMP21/00015 IP: RODRIGUEZ PINILLA, MARIA SOCORRO GRUPO: ANATOMÍA PATOLÓGICA	INSTITUTO DE SALUD CARLOS III
PI21/00142. PREDICCIÓN DE LA ENFERMEDAD RESIDUAL TRAS LA TERAPIA NEOADYUVANTE EN EL CÁNCER DE MAMA HER2 POSITIVO E IDENTIFICACIÓN DE ESTRATEGIAS PARA SUPERAR LA RESISTENCIA. REF: PI21/00142 IP: ROJO TODO, FEDERICO GRUPO: ANATOMÍA PATOLÓGICA	INSTITUTO DE SALUD CARLOS III
PLATAFORMAS ISCIII DE APOYO A LA I+D+I EN BIOMEDICINA Y CIENCIAS DE LA SALUD. REF: PT23/00114 IP: ROJO TODO, FEDERICO GRUPO: ANATOMÍA PATOLÓGICA	INSTITUTO DE SALUD CARLOS III
DIAGNÓSTICO PRECOZ DE AMILOIDOSIS CARDIACA Y CARDIOMIOPATÍA ASOCIADA A GAMMAPATÍA MONOCLONAL COMO VENTANA DE OPORTUNIDAD. REF: PI19/00655 IP: ACEÑA NAVARRO, ALVARO GRUPO: CARDIOLOGÍA	INSTITUTO DE SALUD CARLOS III
ROLE OF PROPROTEIN CONVERTASE SUBTILISIN-KEXIN TYPE 9 (PCSK9) IN THE INFLAMMATORY RESPONSE IN CORONARY ARTERY DISEASE.	INSTITUTO DE SALUD CARLOS III

TÍTULO	FINANCIADOR
REF: PI20/00923 IP: TUÑÓN FERNÁNDEZ, JOSE GRUPO: CARDIOLOGÍA	
IDENTIFICACIÓN DE MECANISMOS IMPLICADOS EN LA ETIOLOGÍA Y PRESENTACIÓN CLÍNICA DE TRASTORNOS DEL NEURODESARROLLO CON APROXIMACIONES GENÓMICAS, EPIGENÓMICAS Y TRANSCRIPTÓMICAS. REF: PI23/00477 IP: ALMOGUERA CASTILLO, BERTA GRUPO: GENÉTICA Y GENÓMICA DE ENFERMEDADES RARAS Y COMPLEJAS	INSTITUTO DE SALUD CARLOS III
UN ESTUDIO EXHAUSTIVO DE LAS DISTROFIAS DE RETINA HEREDITARIAS: MEJORA DEL DIAGNÓSTICO MOLECULAR, ENFOQUES TERAPÉUTICOS, ENSAYOS CLÍNICOS Y MEDIDA DEL IMPACTO EN LOS PACIENTES. REF: PI22/00321 IP: AYUSO GARCÍA, CARMEN GRUPO: GENÉTICA Y GENÓMICA DE ENFERMEDADES RARAS Y COMPLEJAS	INSTITUTO DE SALUD CARLOS III
DECIPHERING THE OCULAR DEVELOPMENTAL DISORDERS BY INTEGRATION OF MULTI-OMICS DATA AND EXPERIMENTAL MODELLING TO FACILITATE DIAGNOSIS AND THERAPEUTIC OPPORTUNITIES. REF: PI20/00851 IP: CORTON PEREZ, MARTA GRUPO: GENÉTICA Y GENÓMICA DE ENFERMEDADES RARAS Y COMPLEJAS	INSTITUTO DE SALUD CARLOS III
INFRAESTRUCTURA DE MEDICINA DE PRECISIÓN ASOCIADA A LA CIENCIA Y TECNOLOGÍA (IMPACT). REF: IMP/00019 IP: MINGUEZ PANIAGUA, PABLO ALBERTO GRUPO: GENÉTICA Y GENÓMICA DE ENFERMEDADES RARAS Y COMPLEJAS	INSTITUTO DE SALUD CARLOS III
DESARROLLO DE MÉTODOS DE PRIORIZACIÓN Y DESCUBRIMIENTOS DE VARIANTES MEDIANTE EL REUSO DE INFORMACIÓN GENÓMICA AGREGADA EN UNA BASE DE DATOS ESPECÍFICA DE UNA COHORTE. REF: PI22/00579 IP: MINGUEZ PANIAGUA, PABLO ALBERTO GRUPO: GENÉTICA Y GENÓMICA DE ENFERMEDADES RARAS Y COMPLEJAS	INSTITUTO DE SALUD CARLOS III
OPTIMIZANDO ESTRATEGIAS DE SECUENCIACIÓN MASIVA PARA LA IDENTIFICACIÓN Y TRASLACIÓN A LA CLÍNICA DE NUEVOS GENES DE SUSCEPTIBILIDAD IMPLICADOS EN CÁNCER DE MAMA FAMILIAR. REF: PI19/00640 IP: OSORIO CABRERO, ANA LAURA GRUPO: GENÉTICA Y GENÓMICA DE ENFERMEDADES RARAS Y COMPLEJAS	INSTITUTO DE SALUD CARLOS III
ARQUITECTURA GENÉTICA DEL CÁNCER DE MAMA FAMILIAR: COMPLETANDO EL PUZLE. REF: PI23/01235 IP: OSORIO CABRERO, ANA LAURA GRUPO: GENÉTICA Y GENÓMICA DE ENFERMEDADES RARAS Y COMPLEJAS	INSTITUTO DE SALUD CARLOS III
ENSAYO CLÍNICO EN FASE IIA MULTICÉNTRICO PARA CONOCER LA FACTIBILIDAD Y SEGURIDAD DEL USO DE CÉLULAS TRONCALES MESENQUIMALES DERIVADAS DEL TEJIDO ADIPOSO (ASC) EN EL TRATAMIENTO DE PACIENTES CON CONJUNTIVITIS CICATRICIALES ASOCIADAS A SÍNDROME DE LYELL, SÍNDROME STEVENS- JOHNSON Y PENFIGOIDE DE LAS MEMBRANAS MUCOSAS CON AFECTACIÓN OCULAR. REF: ICI21/00060 IP: ALEJANDRE ALBA, NICOLAS GRUPO: INNOVACIÓN EN OFTALMOLOGÍA	INSTITUTO DE SALUD CARLOS III
EFFECTO INMUNOMODULADOR DE LAS CÉLULAS MADRE MESENQUIMALES ALOGÉNICAS DERIVADAS DE TEJIDO ADIPOSO SOBRE LA CONJUNTIVA DE PACIENTES CON CONJUNTIVOCALASIA Y DISFUNCIÓN DE LAS GLÁNDULAS DE MEIBOMIO. REF: PI23/01346 IP: ALEJANDRE ALBA, NICOLAS GRUPO: INNOVACIÓN EN OFTALMOLOGÍA	INSTITUTO DE SALUD CARLOS III

TÍTULO	FINANCIADOR
EFICACIA, SEGURIDAD Y COSTE-EFECTIVIDAD DEL METOTREXATO, ADALIMUMAB, O SU COMBINACIÓN EN UVEÍTIS NO ANTERIOR NO INFECCIOSA: UN ESTUDIO MULTICÉNTRICO, ALEATORIZADO, PARALELO DE 3 BRAZOS, CON CONTROL ACTIVO, DE FASE 3, ABIERTO, CON EVALUADOR CEGADO: CO-THEIA (COMBINATION THERAPY WITH METHOTREXATE AND ADALIMUMAB FOR UVEITIS). REF: IC119/00020 IP: CARREÑO SALAS, ESTER GRUPO: INNOVACIÓN EN OFTALMOLOGÍA	INSTITUTO DE SALUD CARLOS III
EFFECTOS CLÍNICOS Y FISIOLÓGICOS DEL METOPROLOL EN EL SÍNDROME DE DISTRÉS RESPIRATORIO AGUDO. METDIS. REF: PI21/01631 IP: SANTOS OVIEDO, ARNOLDO DE JESUS GRUPO: INNOVACIÓN MÉDICA Y QUIRÚRGICA	INSTITUTO DE SALUD CARLOS III
ESTUDIO PRECLÍNICO COMPARATIVO DE UN MEDICAMENTO BIOLÓGICO BASADO EN EL SECRETOMA PRECONDICIONADO DE CÉLULAS TRONCALES MESENQUIMALES, FRENTE A LAS PROPIAS CÉLULAS, PARA EL TRATAMIENTO DE LA PATOLOGÍA FISTULOSA. REF: PI23/00504 IP: GARCIA ARRANZ, MARIANO ANDRÉS GRUPO: INVESTIGACIÓN EN NUEVAS TERAPIAS	INSTITUTO DE SALUD CARLOS III
ESTUDIO DE EFICACIA DEL MEDICAMENTO DE TERAPIA AVANZADA HC01. REF: PMPTA23/00017 IP: GARCIA ARRANZ, MARIANO ANDRÉS GRUPO: INVESTIGACIÓN EN NUEVAS TERAPIAS	INSTITUTO DE SALUD CARLOS III
CONSORCIO ESTATAL EN RED PARA EL DESARROLLO DE MEDICAMENTOS DE TERAPIAS AVANZADAS (CERTERA). REF: CERT22/00025 IP: GARCIA OLMO, DAMIAN GRUPO: INVESTIGACIÓN EN NUEVAS TERAPIAS	INSTITUTO DE SALUD CARLOS III
VALOR DEL ESTUDIO DE LA PRESENCIA DIFERENCIAL DE EXONES EN LA BIOPSIA LÍQUIDA DE PACIENTES CON CÁNCER DE RECTO QUE SIGUEN LA ESTRATEGIA "WATCH AND WAIT". REF: PI20/01052 IP: GARCIA OLMO, DAMIAN GRUPO: INVESTIGACIÓN EN NUEVAS TERAPIAS	INSTITUTO DE SALUD CARLOS III
ENSAYO CLÍNICO MULTICÉNTRICO, ALEATORIZADO, DE BÚSQUEDA DE DOSIS, DE GRUPOS PARALELOS, DOBLE CIEGO Y CONTROLADO CON PLACEBO, PARA EVALUAR LA SEGURIDAD Y EFICACIA DE LA ADMINISTRACIÓN INTRAMUSCULAR DE CÉLULAS MESENQUIMALES ALOGÉNICAS DERIVADAS DE TEJIDO ADIPOSO EN PACIENTES DIABÉTICOS CON ISQUEMIA CRÍTICA DE MIEMBROS INFERIORES SIN POSIBILIDAD DE REVASCULARIZACIÓN ALOGÉNICAS DERIVADAS DE TEJIDO ADIPOSO EN PACIENTES DIABÉTICOS CON ISQUEMIA CRÍTICA DE MIEMBROS INFERIORES SIN POSIBILIDAD DE REVASCULARIZACIÓN. REF: PIC18/00010 IP: GARCIA OLMO, DAMIAN GRUPO: INVESTIGACIÓN EN NUEVAS TERAPIAS	INSTITUTO DE SALUD CARLOS III
RICORS TERAV. REF: RD21/0017/0003 IP: GARCIA OLMO, DAMIAN GRUPO: INVESTIGACIÓN EN NUEVAS TERAPIAS	INSTITUTO DE SALUD CARLOS III
ENSAYO CLÍNICO PARA EVALUAR SI LA ADMINISTRACIÓN POR LAPAROSCOPIA DE CÉLULAS DERIVADAS DEL TEJIDO GRASO PUEDE MEJORAR LA ESTENOSIS INFLAMATORIA EN PACIENTES CON ENFERMEDAD DE CROHN. REF: IC121/00038 IP: HERREROS MARCOS, MARIA DOLORES GRUPO: INVESTIGACIÓN EN NUEVAS TERAPIAS	INSTITUTO DE SALUD CARLOS III
PRODUCTO MÍNIMO VIABLE Y ENSAYO CLÍNICO DEL CONSENTIMIENTO INFORMADO 2.0: ESTUDIO DEL IMPACTO DE LA TOMA DE DECISIONES COMPARTIDAS MEDIADA POR UNA APP WEB ENTRE EL PACIENTE ONCOLÓGICO Y EL CIRUJANO. REF: PI21/02011 IP: SANCHEZ DE MOLINA RAMPEREZ, MARIA LUISA GRUPO: INVESTIGACIÓN EN NUEVAS TERAPIAS	INSTITUTO DE SALUD CARLOS III

TÍTULO	FINANCIADOR
DESARROLLO DE UN SISTEMA PARA LA ADMINISTRACIÓN LOCAL DE LA COLAGENASA (BISTURÍ QUÍMICO) QUE FACILITE LA DISECCIÓN DE TUMORES ESCIRROS Y LA ELIMINACIÓN DE ADHERENCIAS POSTOPERATORIAS. DTS22/00048. REF: DTS22/00048 IP: VILLAREJO CAMPOS, PEDRO GRUPO: INVESTIGACIÓN EN NUEVAS TERAPIAS	INSTITUTO DE SALUD CARLOS III
PLATAFORMA ISCIII DE SOPORTE A LA INVESTIGACIÓN CLÍNICA. REF: PT23/00119 IP: LLANOS JIMENEZ, LUCIA GRUPO: MEDICINA PREVENTIVA-SALUD PÚBLICA Y ATENCIÓN PRIMARIA	INSTITUTO DE SALUD CARLOS III
ULTRA-DEEP SEQUENCING OF SARS-COV-2 FOR THE DETECTION OF VARIANTS AND THEIR ASSOCIATION WITH THE CLINICAL SEVERITY OF COVID-19. REF: PI21/00139 IP: GADEA GIRONES, IGNACIO GRUPO: MICROBIOLOGÍA	INSTITUTO DE SALUD CARLOS III
PHAGE THERAPY AS ALTERNATIVE THERAPY IN MULTIDRUG RESISTANCE FOR KLEBSIELLA PNEUMONIAE. PI20/00261. REF: PI20/00261 IP: GARCIA QUINTANILLA, MERITXELL DE JESUS GRUPO: MICROBIOLOGÍA	INSTITUTO DE SALUD CARLOS III
NUEVOS MEDIADORES EN LA REPUESTA INFLAMATORIA ASOCIADA AL REMODELADO VASCULAR PATOLÓGICO. IMPLICACIONES BÁSICAS Y CLÍNICAS. REF: PI19/00128 IP: BLANCO COLIO, LUIS MIGUEL GRUPO: NEFROLOGÍA E HIPERTENSIÓN, PATOLOGÍA VASCULAR Y DIABETES	INSTITUTO DE SALUD CARLOS III
DESCIFRANDO EL PAPEL DE LAS ANEXINAS EN EL REMODELADO PATOLÓGICO DE LA PARED VASCULAR: BÚSQUEDA DE NUEVAS DIANAS DIAGNÓSTICAS Y/O TERAPÉUTICAS. REF: PI22/00233 IP: BLANCO COLIO, LUIS MIGUEL GRUPO: NEFROLOGÍA E HIPERTENSIÓN, PATOLOGÍA VASCULAR Y DIABETES	INSTITUTO DE SALUD CARLOS III
INFLAMACIÓN COMO DIANA TERAPÉUTICA EN LAS COMPLICACIONES DE LA DIABETES TIPO 2. REF: PI20/00487 IP: EGIDO DE LOS RIOS, JESUS GRUPO: NEFROLOGÍA E HIPERTENSIÓN, PATOLOGÍA VASCULAR Y DIABETES	INSTITUTO DE SALUD CARLOS III
EL PAPEL DE LA INFLAMACIÓN EN LA PREVENCIÓN DE LA DIABETES TIPO 2 Y SUS COMPLICACIONES. LA MODULACIÓN DE LAS VÍAS DE SEÑALIZACIÓN INFLAMATORIAS COMO TERAPIA AÑADIDA A LOS NUEVOS FÁRMACOS ANTIDIABÉTICOS. REF: PI23/00119 IP: EGIDO DE LOS RIOS, JESUS GRUPO: NEFROLOGÍA E HIPERTENSIÓN, PATOLOGÍA VASCULAR Y DIABETES	INSTITUTO DE SALUD CARLOS III
BODY FLUID PROTEOME SIGNATURES FOR PERSONALISED INTERVENTION TO PREVENT CARDIOVASCULAR AND RENAL COMPLICATIONS IN DIABETES. REF: AC22/00028 IP: FERNANDEZ FERNANDEZ, BEATRIZ GRUPO: NEFROLOGÍA E HIPERTENSIÓN, PATOLOGÍA VASCULAR Y DIABETES	INSTITUTO DE SALUD CARLOS III
DIFERENCIAS DE GÉNERO EN LA EVOLUCIÓN Y RESULTADOS DE LA ENFERMEDAD RENAL DIABÉTICA TRATADA. REF: PI20/00744 IP: FERNANDEZ FERNANDEZ, BEATRIZ GRUPO: NEFROLOGÍA E HIPERTENSIÓN, PATOLOGÍA VASCULAR Y DIABETES	INSTITUTO DE SALUD CARLOS III
ADN LIBRE COMO BIOMARCADOR Y DIANA TERAPÉUTICA EN ENFERMEDAD RENAL DIABÉTICA: DIFERENCIAS DE GÉNERO. REF: PI23/00627 IP: FERNANDEZ FERNANDEZ, BEATRIZ GRUPO: NEFROLOGÍA E HIPERTENSIÓN, PATOLOGÍA VASCULAR Y DIABETES	INSTITUTO DE SALUD CARLOS III

TÍTULO	FINANCIADOR
PROFUNDIZACIÓN DEL ESTUDIO DEL IMPACTO DE LAS TOXINAS URÉMICAS AROMÁTICAS Y LOS BISFENOLES EN PACIENTES CON ENFERMEDAD RENAL CRÓNICA (ERC). PAPEL EN LA PROGRESIÓN Y ESTRATEGIAS CONTRA ESTE CÍRCULO VICIOSO. REF: PI21/01430 IP: GONZALEZ PARRA, EMILIO JOSE GRUPO: NEFROLOGÍA E HIPERTENSIÓN, PATOLOGÍA VASCULAR Y DIABETES	INSTITUTO DE SALUD CARLOS III
NEW MEDIATORS OF ENDOTHELIAL-SMOOTH MUSCLE CELLS COMMUNICATION IN PATHOLOGICAL VASCULAR REMODELING. A TRANSLATIONAL STUDY. REF: PI21/01126 IP: MENDEZ BARBERO, NEREA GRUPO: NEFROLOGÍA E HIPERTENSIÓN, PATOLOGÍA VASCULAR Y DIABETES	INSTITUTO DE SALUD CARLOS III
MULTI-MARKERS RISK ASSESSMENT OF KIDNEY SENSITIVITY TO INJURY TO PERSONALIZE PREVENTION OF ACUTE KIDNEY INJURY. REF: AC22/00027 IP: ORTIZ ARDUAN, ALBERTO GRUPO: NEFROLOGÍA E HIPERTENSIÓN, PATOLOGÍA VASCULAR Y DIABETES	INSTITUTO DE SALUD CARLOS III
AYUDA MOVILIDAD: MARTA RIBAGORDA BERMEJO. REF: MV23/00100 IP: ORTIZ ARDUAN, ALBERTO GRUPO: NEFROLOGÍA E HIPERTENSIÓN, PATOLOGÍA VASCULAR Y DIABETES	INSTITUTO DE SALUD CARLOS III
PROMOVIENDO LAS DEFENSAS ENDÓGENAS FRENTE A LA ENFERMEDAD RENAL. REF: PI22/00050 IP: ORTIZ ARDUAN, ALBERTO GRUPO: NEFROLOGÍA E HIPERTENSIÓN, PATOLOGÍA VASCULAR Y DIABETES	INSTITUTO DE SALUD CARLOS III
SPAIN CKD CAUSE (SPACKDC). REF: PMP21/00109 IP: ORTIZ ARDUAN, ALBERTO GRUPO: NEFROLOGÍA E HIPERTENSIÓN, PATOLOGÍA VASCULAR Y DIABETES	INSTITUTO DE SALUD CARLOS III
RED: RICORS2040 INFLAMACIÓN E INMUNOPATOLOGÍA DE ÓRGANOS Y SISTEMAS. REF: RD21/0005/0001 IP: ORTIZ ARDUAN, ALBERTO GRUPO: NEFROLOGÍA E HIPERTENSIÓN, PATOLOGÍA VASCULAR Y DIABETES	INSTITUTO DE SALUD CARLOS III
IDENTIFICACIÓN DE BIOMARCADORES DE RIESGO RENAL EN LA ENFERMEDAD DE ALPORT. REF: PI22/01168 IP: PEREZ GOMEZ, MARIA VANESSA GRUPO: NEFROLOGÍA E HIPERTENSIÓN, PATOLOGÍA VASCULAR Y DIABETES	INSTITUTO DE SALUD CARLOS III
RED NACIONAL DE LABORATORIOS DE FUNCIÓN RENAL. REF: PMP22/00119 IP: PEREZ GOMEZ, MARIA VANESSA GRUPO: NEFROLOGÍA E HIPERTENSIÓN, PATOLOGÍA VASCULAR Y DIABETES	INSTITUTO DE SALUD CARLOS III
MITOCHONDRIAL FUNCTION AND INFLAMMATION OVER THE COURSE OF THE ACUTE KIDNEY INJURY. ROLE OF FATTY ACID BINDING PROTEINS (FABPS) AND DSBLA IN NEPHROPROTECTION. REF: PI21/01453 IP: RAMOS CORTASSA, ADRIAN MARIO GRUPO: NEFROLOGÍA E HIPERTENSIÓN, PATOLOGÍA VASCULAR Y DIABETES	INSTITUTO DE SALUD CARLOS III
NUEVOS ABORDAJES DIAGNÓSTICOS Y TERAPÉUTICOS PARA PREVENIR LA MUERTE CELULAR E INFLAMACIÓN ACTIVADOS POR RIPK1 Y RIPK3 EN EL FRACASO RENAL AGUDO. REF: PI22/00469 IP: SANZ BARTOLOME, ANA BELEN GRUPO: NEFROLOGÍA E HIPERTENSIÓN, PATOLOGÍA VASCULAR Y DIABETES	INSTITUTO DE SALUD CARLOS III
MARCADORES DE HIPOXIA EN LA CONFLUENCIA DE LA EPOC, EL SAHS Y EL CÁNCER DE PULMÓN (PROYECTO ECCO). REF: PI20/01416	INSTITUTO DE SALUD CARLOS III

TÍTULO	FINANCIADOR
IP: GOTERA RIVERA, CAROLINA GRUPO: NEUMOLOGÍA	
PREDICCIÓN, PREVENCIÓN, MANEJO PERSONALIZADO Y DE PRECISIÓN DE LA ENFERMEDAD CRÓNICA PULMONAR (EPOC) EN ADULTOS JÓVENES. REF: PMP21/00090 IP: GOTERA RIVERA, CAROLINA GRUPO: NEUMOLOGÍA	INSTITUTO DE SALUD CARLOS III
IMPACTO DEL TRATAMIENTO CON DISPOSITIVO DE AVANCE MANDIBULAR (DAM) EN LA CALIDAD EN SUEÑO DE PACIENTES CON SÍNDROME DE APNEA OBSTRUCTIVA DEL SUEÑO (SAOS). REF: PI19/00830 IP: TRONCOSO ACEVEDO, MARIA FERNANDA GRUPO: NEUMOLOGÍA	INSTITUTO DE SALUD CARLOS III
AYUDA MOVILIDAD: ANXO RÍO VILARIÑO. REF: MV23/00035 IP: GARCIA-FONCILLAS LOPEZ, JESUS MIGUEL GRUPO: ONCOLOGÍA MÉDICA	INSTITUTO DE SALUD CARLOS III
JUSTIFICACIÓN PARA UNA NUEVA TERAPIA COMBINADA EN CCRM BASADO EN LA RUTA AURKA E HIPPO. REF: PI19/01231 IP: GARCIA-FONCILLAS LOPEZ, JESUS MIGUEL GRUPO: ONCOLOGÍA MÉDICA	INSTITUTO DE SALUD CARLOS III
INMUNOSENSIBILIZACIÓN DE LOS SUBTIPOS MOLECULARES INMUNO-RESISTENTES DE CÁNCER DE COLON A TRAVÉS DE LA MODULACIÓN DE LA RUTA YAP/FOXP3/TGFB Y DEL BROMODOMINIO. REF: PI22/00491 IP: GARCIA-FONCILLAS LOPEZ, JESUS MIGUEL GRUPO: ONCOLOGÍA MÉDICA	INSTITUTO DE SALUD CARLOS III
PAPEL Y REGULACIÓN DE LA ACTIVIDAD PROTEÍNA-FOSFATASA 2A EN COLANGIOCARCINOMA: IMPACTO EN EL PRONÓSTICO Y EN LA PREDICCIÓN DE RESPUESTA FARMACOLÓGICA. REF: PI23/01070 IP: LAMARCA LETE, ANGELA GRUPO: ONCOLOGÍA MÉDICA	INSTITUTO DE SALUD CARLOS III
RELACIÓN DE FACTORES IMPLICADOS EN ADIPOGÉNESIS CON OBESIDAD Y SUS COMORBILIDADES EN NIÑOS. INFLUENCIA EN LAS ALTERACIONES DEL DESARROLLO PUBERAL QUE CONDICIONAN EL RIESGO CARDIOVASCULAR. REF: PI22/00498 IP: GARCES SEGURA, CARMEN GRUPO: PATOLOGÍA DE LÍPIDOS: CLÍNICA Y EXPERIMENTAL (ADULTO Y NIÑO)	INSTITUTO DE SALUD CARLOS III
SURVIVE 2: UN ESTUDIO DE COHORTE EXTENDIDA PARA INVESTIGAR LA CONDUCTA SUICIDA EN ESPAÑA Y LA EFICACIA DE ESTRATEGIAS DE PREVENCIÓN SECUNDARIA. SUB-PROYECTO 2. FENOTIPO DIGITAL DE LA CONDUCTA SUICIDA. REF: PI23/00614 IP: BACA GARCIA, ENRIQUE GRUPO: PSIQUIATRÍA Y SALUD MENTAL	INSTITUTO DE SALUD CARLOS III
INFLAMACIÓN E INMUNOPATOLOGÍA DE ÓRGANOS Y SISTEMAS. REF: RD21/0002/0025 IP: GONZALEZ-GAY MANTECON, MIGUEL ANGEL GRUPO: REUMATOLOGÍA Y METABOLISMO ÓSEO	INSTITUTO DE SALUD CARLOS III
CHARACTERIZATION OF STRUCTURAL DAMAGE AND LESION MECHANISMS IN EARLY KNEE OSTEOARTHRITIS (EKO) THROUGH MINI-ARTHROSCOPY AND SYNOVIAL BIOPSY. REF: PI20/00349 IP: HERENCIA BELLIDO, CARMEN MARIA GRUPO: REUMATOLOGÍA Y METABOLISMO ÓSEO	INSTITUTO DE SALUD CARLOS III
DIFERENTE EXPRESIÓN HISTOLÓGICA Y MOLECULAR DEL FENOTIPO MECÁNICO VERSUS EL METABÓLICO EN LA PATOGÉNESIS DE LA SINOVITIS DE LA ARTROSIS DE RODILLA TEMPRANA Y AVANZADA. REF: PI22/00352 IP: LARGO CARAZO, RAQUEL GRUPO: REUMATOLOGÍA Y METABOLISMO ÓSEO	INSTITUTO DE SALUD CARLOS III
MODULACIÓN DEL SISTEMA PURINÉRGICO CON AGENTES QUE INCREMENTAN LOS NIVELES EXTRACELULARES DE ADENOSINA COMO POTENCIALES DIANAS TERAPÉUTICAS PARA SARCOPENIA.	INSTITUTO DE SALUD CARLOS III

TÍTULO	FINANCIADOR
REF: PI22/00347 IP: MEDIERO MUÑOZ, ARANZAZU GRUPO: REUMATOLOGÍA Y METABOLISMO ÓSEO	
ESTUDIO DE LA DACTILITIS COMO BIOMARCADOR EN EL DIAGNÓSTICO PRECOZ Y LA RESPUESTA AL TRATAMIENTO DE LA ARTRITIS PSORIÁSICA. REF: PI19/00176 IP: NAREDO SANCHEZ, ESPERANZA GRUPO: REUMATOLOGÍA Y METABOLISMO ÓSEO	INSTITUTO DE SALUD CARLOS III
RENDIMIENTO DIAGNÓSTICO DE LA ECOGRAFÍA DE GLÁNDULAS SALIVALES BASADA EN INTELIGENCIA ARTIFICIAL PARA EL SÍNDROME DE SJÖGREN. PI23/00259. REF: PI23/00259 IP: NAREDO SANCHEZ, ESPERANZA GRUPO: REUMATOLOGÍA Y METABOLISMO ÓSEO	INSTITUTO DE SALUD CARLOS III
IDENTIFICACIÓN DE SUBGRUPOS CLÍNICOS A TRAVÉS DE DISTINTOS PATRONES MOLECULARES EN EL REGISTRO NEREA DE PACIENTES CON ENFERMEDAD INTERSTICIAL PULMONAR DE ORIGEN AUTOINMUNE (NEREABIOMICRO3). REF: PI20/00250 IP: SANCHEZ PERNAUTE, OLGA GRUPO: REUMATOLOGÍA Y METABOLISMO ÓSEO	INSTITUTO DE SALUD CARLOS III
NUEVAS HERRAMIENTAS NO INVASIVAS DE EVALUACIÓN DEL RIÑÓN DONADO QUE ASISTAN EN LA TOMA DE DECISIONES PARA AUMENTAR LA TASA DE DONACIÓN RENAL (OPTIREN). REF: PID2023-149828OB-I00 IP: ALVAREZ LLAMAS, GLORIA GRUPO: ALERGIA E INMUNOLOGÍA	MINISTERIO DE CIENCIA, INNOVACIÓN Y UNIVERSIDADES
DESARROLLO DE KITS DIAGNÓSTICO DE ENFERMEDADES NEUROLÓGICAS DE CAUSAS GENÉTICAS Y PRODUCIDAS POR EXPANSIÓN DE REPETICIONES. REF: CPP2022-009538 IP: AVILA FERNANDEZ, ALMUDENA GRUPO: GENÉTICA Y GENÓMICA DE ENFERMEDADES RARAS Y COMPLEJAS	MINISTERIO DE CIENCIA, INNOVACIÓN Y UNIVERSIDADES
DESCIFRANDO LA COMPLEJIDAD GENÉTICA DE LAS PATOLOGÍAS DEL DESARROLLO DEL SEGMENTO ANTERIOR OCULAR MEDIANTE APROXIMACIONES MULTIÓMICAS Y GENÓMICA FUNCIONAL. REF: PID2023-149543OB-C21 IP: CORTON PEREZ, MARTA GRUPO: GENÉTICA Y GENÓMICA DE ENFERMEDADES RARAS Y COMPLEJAS	MINISTERIO DE CIENCIA, INNOVACIÓN Y UNIVERSIDADES
NUEVAS DIANAS TERÁPEUTICAS METABÓLICAS EN AORTOPATÍAS. REF: PID2022-137730OA-I00 IP: OLLER PEDROSA, JORGE GRUPO: NEFROLOGÍA E HIPERTENSIÓN, PATOLOGÍA VASCULAR Y DIABETES	MINISTERIO DE CIENCIA, INNOVACIÓN Y UNIVERSIDADES
DESARROLLO DE UN TEST EN SANGRE PARA EL DIAGNÓSTICO PRECOZ DEL CÁNCER DE PULMÓN BASADO EN MARCADORES MOLECULARES, IMÁGENES Y HERRAMIENTAS BIG DATA (ONCOLUNG DX). REF: CPP2021-008336 IP: RODRIGUEZ NIETO, MARIA JESUS GRUPO: NEUMOLOGÍA	MINISTERIO DE CIENCIA, INNOVACIÓN Y UNIVERSIDADES
NUEVA HERRAMIENTA BASADA EN INTELIGENCIA ARTIFICIAL Y BIOMARCADORES PARA EL DIAGNÓSTICO PRECOZ NO INVASIVO DEL CÁNCER DE PÁNCREAS: AI-EARLY PANC. REF: CPP2022-009592 IP: GARCIA-FONCILLAS LOPEZ, JESUS MIGUEL GRUPO: ONCOLOGÍA MÉDICA	MINISTERIO DE CIENCIA, INNOVACIÓN Y UNIVERSIDADES
DEVELOPMENT OF NEW AGONISTS OF THE HUMAN CASEINOLYTIC PROTEASE P (HSCLEPP), FOR THE TREATMENT OF DRUG RESISTANT CANCERS (CLIP-CAN). REF: CPP2023-010755 IP: MARTINEZ USEROS, JAVIER GRUPO: ONCOLOGÍA MÉDICA	MINISTERIO DE CIENCIA, INNOVACIÓN Y UNIVERSIDADES
INTERVENCIÓN ECOLÓGICA MOMENTÁNEA MEDIANTE SMARTPHONES PARA LA PREVENCIÓN DEL SUICIDIO. REF: TED2021-131120B-I00 IP: BACA GARCIA, ENRIQUE GRUPO: PSIQUIATRÍA Y SALUD MENTAL	MINISTERIO DE CIENCIA, INNOVACIÓN Y UNIVERSIDADES

TÍTULO	FINANCIADOR
12A EDICIÓN TXTHIEL 2024: CURSO AVANZADO EN CIRUGÍA DE DONACIÓN Y TRASPLANTE RENAL: FUNDAMENTOS Y TÉCNICAS QUIRÚRGICAS EN CIRUGÍA DE EXTRACCIÓN, DE BANCO E IMPLANTE RENAL SOBRE CADÁVER PRESERVADO SEGÚN TÉCNICA DE W. THIEL Y SIMULADORES ANATÓMICOS. REF: 4772/015 IP: GONZALEZ ENGUITA, CARMEN GRUPO: UROLOGÍA	ORGANIZACIÓN NACIONAL DE TRASPLANTES
HACIA LA MEDICINA DE PRECISIÓN EN CÁNCER DE COLON: BIOMARCADORES, MICROAMBIENTE TUMORAL Y MICROBIOTA. REF: S2022/BMD-7212 IP: ROJO TODO, FEDERICO GRUPO: ANATOMÍA PATOLÓGICA	COMUNIDAD DE MADRID
NUEVA GENERACIÓN DE INMUNOTERAPIAS STAB Y CAR-T MULTIDIANAS (NEXT GENERATION CART MAD). REF: S2022/BMD-7225 IP: SOLAN BLANCO, LAURA GRUPO: HEMATOLOGÍA	COMUNIDAD DE MADRID
CONSORCIO PARA EL ESTUDIO DEL FRACASO RENAL Y SU IMPACTO EN LA PATOLOGÍA CARDIOVASCULAR. REF: S2022/BMD-7223 IP: ORTIZ ARDUAN, ALBERTO GRUPO: NEFROLOGÍA E HIPERTENSIÓN, PATOLOGÍA VASCULAR Y DIABETES	COMUNIDAD DE MADRID
AMBIENTE Y GENES EN ESQUIZOFRENIA (AGES-CM 3). REF: S2022/BMD-7216 IP: BACA GARCIA, ENRIQUE GRUPO: PSIQUIATRÍA Y SALUD MENTAL	COMUNIDAD DE MADRID
CONTRATO PFIS: ARIADNA MARTÍN BLÁZQUEZ. REF: FI21/00128 IP: ALVAREZ LLAMAS, GLORIA GRUPO: ALERGIA E INMUNOLOGÍA	INSTITUTO DE SALUD CARLOS III
EXOSOMES AND MICRORNAS: NOVEL THERAPEUTIC AND DIAGNOSTIC TOOLS IN THE INTERACTION OF ASTHMA AND FOOD ALLERGY_CONTRATO MIGUEL SERVET: JOSE ANTONIO CAÑAS MAÑAS. REF: CP23/00017 IP: CAÑAS MAÑAS, JOSE ANTONIO GRUPO: ALERGIA E INMUNOLOGÍA	INSTITUTO DE SALUD CARLOS III
CONTRATO SARA BORRELL: RUBÉN FERNÁNDEZ SANTAMARÍA. REF: CD23/00118 IP: CARDABA OLOMBRADA, BLANCA GRUPO: ALERGIA E INMUNOLOGÍA	INSTITUTO DE SALUD CARLOS III
CONTRATO SARA BORRELL: ÓSCAR LÓPEZ PÉREZ. REF: CD22/00073 IP: ESTEBAN VAZQUEZ, VANESA GRUPO: ALERGIA E INMUNOLOGÍA	INSTITUTO DE SALUD CARLOS III
CONTRATO PFIS: SERGIO FERNÁNDEZ BRAVO. REF: FI22/00046 IP: ESTEBAN VAZQUEZ, VANESA GRUPO: ALERGIA E INMUNOLOGÍA	INSTITUTO DE SALUD CARLOS III
CONTRATO MIGUEL SERVET: MARTA MARTÍN LORENZO. REF: CP22/00100 IP: MARTIN LORENZO, MARTA GRUPO: ALERGIA E INMUNOLOGÍA	INSTITUTO DE SALUD CARLOS III
CONTRATO PFIS: MIRIAM MORALES GALLEGU. REF: FI22/00324 IP: RODRIGUEZ PINILLA, MARIA SOCORRO GRUPO: ANATOMÍA PATOLÓGICA	INSTITUTO DE SALUD CARLOS III
CONTRATO MIGUEL SERVET TIPO II: MARTA CORTÉS CANTELLI. REF: CPII21/00007 IP: CORTES CANTELLI, MARTA GRUPO: CARDIOLOGÍA	INSTITUTO DE SALUD CARLOS III
CONTRATO PFIS: CRISTINA ESPADAS NÍGUEZ. REF: FI21/00209 IP: TUÑON FERNANDEZ, JOSE GRUPO: CARDIOLOGÍA	INSTITUTO DE SALUD CARLOS III
CONTRATO PFIS: CRISTINA LENDINEZ GONZÁLEZ. REF: FI23/00140 IP: AYUSO GARCIA, CARMEN	INSTITUTO DE SALUD CARLOS III

TÍTULO	FINANCIADOR
GRUPO: GENÉTICA Y GENÓMICA DE ENFERMEDADES RARAS Y COMPLEJAS	
CONTRATO MIGUEL SERVET TIPO II: PABLO MINGUEZ PANIAGUA. REF: CPII21/00015 IP: MINGUEZ PANIAGUA, PABLO ALBERTO GRUPO: GENÉTICA Y GENÓMICA DE ENFERMEDADES RARAS Y COMPLEJAS	INSTITUTO DE SALUD CARLOS III
CONTRATO PFIS. GRACIELA URÍA REGOJO. REF: FI23/00082 IP: MINGUEZ PANIAGUA, PABLO ALBERTO GRUPO: GENÉTICA Y GENÓMICA DE ENFERMEDADES RARAS Y COMPLEJAS	INSTITUTO DE SALUD CARLOS III
CONTRATO MIGUEL SERVET: ANA DEL RÍO MACHÍN. DESCIFRAR EL PAPEL DE LAS VARIANTES GERMINALES EN PACIENTES CON NEOPLASIAS MIELOIDES HEREDITARIAS PARA MEJORAR LA DETECCIÓN TEMPRANA, EL ASESORAMIENTO Y EL MANEJO. REF: CP23/00098 IP: DEL RIO MACHIN, ANA GRUPO: HEMATOLOGÍA	INSTITUTO DE SALUD CARLOS III
CONTRATO MIGUEL SERVET: ARACELI BEATRIZ MARTÍN ANTONIO. REF: CP21/00111 IP: MARTIN ANTONIO, ARACELI BEATRIZ GRUPO: HEMATOLOGÍA	INSTITUTO DE SALUD CARLOS III
CONTRATO MIGUEL SERVET: MERITXELL DE JESÚS GARCÍA QUINTINILLA. REF: CP19/00104 IP: GARCIA QUINTANILLA, MERITXELL DE JESUS GRUPO: MICROBIOLOGÍA	INSTITUTO DE SALUD CARLOS III
CONTRATO PFIS: RAFAEL BLÁZQUEZ SERRA. REF: FI20/00265 IP: BLANCO COLIO, LUIS MIGUEL GRUPO: NEFROLOGÍA E HIPERTENSIÓN, PATOLOGÍA VASCULAR Y DIABETES	INSTITUTO DE SALUD CARLOS III
CONTRATO PFIS: JORGE GARCÍA GIMÉNEZ. REF: FI21/00229 IP: FERNANDEZ FERNANDEZ, BEATRIZ GRUPO: NEFROLOGÍA E HIPERTENSIÓN, PATOLOGÍA VASCULAR Y DIABETES	INSTITUTO DE SALUD CARLOS III
IDENTIFICATION AND VALIDATION OF NEW TARGETS FOR THE DIAGNOSIS AND TREATMENT OF PATHOLOGICAL VASCULAR REMODELING OBTAINED BY RNA-SEQUENCING. ROLE OF ANXA8. REF: CP19/00151 IP: MENDEZ BARBERO, NEREA GRUPO: NEFROLOGÍA E HIPERTENSIÓN, PATOLOGÍA VASCULAR Y DIABETES	INSTITUTO DE SALUD CARLOS III
CONTRATO PFIS: MARÍA JOSÉ GÓMEZ FERNÁNDEZ. REF: FI22/00140 IP: MENDEZ BARBERO, NEREA GRUPO: NEFROLOGÍA E HIPERTENSIÓN, PATOLOGÍA VASCULAR Y DIABETES	INSTITUTO DE SALUD CARLOS III
CONTRATO PFIS: MARTA RIBAGORDA BERMEJO. REF: FI20/00065 IP: ORTIZ ARDUAN, ALBERTO GRUPO: NEFROLOGÍA E HIPERTENSIÓN, PATOLOGÍA VASCULAR Y DIABETES	INSTITUTO DE SALUD CARLOS III
CONTRATO PFIS: CARLA MAYA LÓPEZ. REF: FI23/00154 IP: PEREZ GOMEZ, MARIA VANESSA GRUPO: NEFROLOGÍA E HIPERTENSIÓN, PATOLOGÍA VASCULAR Y DIABETES	INSTITUTO DE SALUD CARLOS III
CONTRATO MIGUEL SERVET: SANDRA RAYEGO MATEOS. NEW BIOMARKERS AND THERAPEUTIC TARGETS IN CELL-TO-CELL COMMUNICATION IN RENAL DISEASES. REF: CP23/00025 IP: RAYEGO MATEOS, SANDRA GRUPO: NEFROLOGÍA E HIPERTENSIÓN, PATOLOGÍA VASCULAR Y DIABETES	INSTITUTO DE SALUD CARLOS III
CONTRATO PFIS: ANXO RÍO VILARIÑO. REF: FI20/00213	INSTITUTO DE SALUD CARLOS III

TÍTULO	FINANCIADOR
IP: GARCIA-FONCILLAS LOPEZ, JESUS MIGUEL GRUPO: ONCOLOGÍA MÉDICA	
CONTRATO PFIS: OLGA POMARES SEMPERE. REF: F123/00054 IP: GARCES SEGURA, CARMEN GRUPO: PATOLOGÍA DE LÍPIDOS: CLÍNICA Y EXPERIMENTAL (ADULTO Y NIÑO)	INSTITUTO DE SALUD CARLOS III
CONTRATO SARA BORRELL: ROCÍO FUENTE PÉREZ. REF: CD22/00083 IP: LARGO CARAZO, RAQUEL GRUPO: REUMATOLOGÍA Y METABOLISMO ÓSEO	INSTITUTO DE SALUD CARLOS III
CONTRATO MIGUEL SERVET TIPO II: ARANZAZU MEDIERO MUÑOZ. REF: CPII20/00017 IP: MEDIERO MUÑOZ, ARANZAZU GRUPO: REUMATOLOGÍA Y METABOLISMO ÓSEO	INSTITUTO DE SALUD CARLOS III
CONTRATO PFIS: MIGUEL MARCO BONILLA. REF: F123/00188 IP: MEDIERO MUÑOZ, ARANZAZU GRUPO: REUMATOLOGÍA Y METABOLISMO ÓSEO	INSTITUTO DE SALUD CARLOS III
CONTRATO GIS: ANA RUBIO ARAIZ. REF: GIS23/00007 IP: RUBIO ARAIZ, ANA GRUPO: UNIDAD: GESTIÓN DE LA INVESTIGACIÓN	INSTITUTO DE SALUD CARLOS III
CONTRATO JUAN DE LA CIERVA: MARTA CASQUERO VEIGA. REF: JDC2022-048922-I IP: CASQUERO VEIGA, MARTA GRUPO: CARDIOLOGÍA	MINISTERIO DE CIENCIA, INNOVACIÓN Y UNIVERSIDADES
PERSONAL TÉCNICO DE APOYO 2020 - M <sup>a</sup> BELÉN BENAVIDES MORI. REF: PTA2020-019568-I IP: AYUSO GARCIA, CARMEN GRUPO: GENÉTICA Y GENÓMICA DE ENFERMEDADES RARAS Y COMPLEJAS	MINISTERIO DE CIENCIA, INNOVACIÓN Y UNIVERSIDADES
PERSONAL TÉCNICO DE APOYO 2022 - SUSANA HIDALGO VICO. REF: PTA2022-021530-I IP: AYUSO GARCIA, CARMEN GRUPO: GENÉTICA Y GENÓMICA DE ENFERMEDADES RARAS Y COMPLEJAS	MINISTERIO DE CIENCIA, INNOVACIÓN Y UNIVERSIDADES
CONTRATO RYC: JORGE OLLER PEDROSA. REF: RYC2021-033343-I IP: OLLER PEDROSA, JORGE GRUPO: NEFROLOGÍA E HIPERTENSIÓN, PATOLOGÍA VASCULAR Y DIABETES	MINISTERIO DE CIENCIA, INNOVACIÓN Y UNIVERSIDADES
CONTRATO FORMACIÓN PROFESORADO UNIVERSITARIO: NATALIA VILLAR GÓMEZ. REF: FPU22/01519 IP: SANZ BARTOLOME, ANA BELEN GRUPO: NEFROLOGÍA E HIPERTENSIÓN, PATOLOGÍA VASCULAR Y DIABETES	MINISTERIO DE EDUCACIÓN Y FORMACIÓN PROFESIONAL
CONTRATO RYC: ANA BELÉN SANZ BARTOLOMÉ. REF: RYC2019-026916-I IP: SANZ BARTOLOME, ANA BELEN GRUPO: NEFROLOGÍA E HIPERTENSIÓN, PATOLOGÍA VASCULAR Y DIABETES	MINISTERIO DE CIENCIA, INNOVACIÓN Y UNIVERSIDADES
CONTRATO FORMACIÓN PROFESORADO UNIVERSITARIO: AIORA CENIGAONANDIA CAMPILLO. REF: FPU20/04560 IP: GARCIA-FONCILLAS LOPEZ, JESUS MIGUEL GRUPO: ONCOLOGÍA MÉDICA	MINISTERIO DE EDUCACIÓN Y FORMACIÓN PROFESIONAL
CONTRATO PIPF: ROCÍO RUÍZ JIMÉNEZ. REF: PIPF-2022/SAL-GL-25760 IP: ALVAREZ LLAMAS, GLORIA GRUPO: ALERGIA E INMUNOLOGÍA	COMUNIDAD DE MADRID
CONTRATO AYUDANTE DE INVESTIGACIÓN CAM: SARA NAHARRO GONZÁLEZ. REF: PEJ-2021-AI/BMD-22320 IP: DEL POZO ABEJON, MARIA VICTORIA GRUPO: ALERGIA E INMUNOLOGÍA	COMUNIDAD DE MADRID
CONTRATO PIPF: LUCÍA PALACIO GARCÍA. REF: PIPF-2022/SAL-GL-24982	COMUNIDAD DE MADRID

TÍTULO	FINANCIADOR
IP: ESTEBAN VAZQUEZ, VANESA GRUPO: ALERGIA E INMUNOLOGÍA	
CONTRATO AYUDANTE DE INVESTIGACIÓN CAM: MARÍA DE SANCHA MALUENDA (ANT. ALFREDO RUS SÁNCHEZ). REF: PEJ-2023-AI/SAL-GL-27883 IP: MARTIN LORENZO, MARTA GRUPO: ALERGIA E INMUNOLOGÍA	COMUNIDAD DE MADRID
CONTRATO AYUDANTE DE INVESTIGACIÓN CAM: CLAUDIA ARGUIÑANO HOLGUÍN. REF: PEJ-2023-AI/SAL-GL-27249 IP: MADOZ GURPIDE, JUAN GRUPO: ANATOMÍA PATOLÓGICA	COMUNIDAD DE MADRID
CONTRATO PIPF: CAROLINA RUÍZ SÁNCHEZ. REF: PIPF-2023/SAL-GL-29681 IP: CORTON PEREZ, MARTA GRUPO: GENÉTICA Y GENÓMICA DE ENFERMEDADES RARAS Y COMPLEJAS	COMUNIDAD DE MADRID
CONTRATO TÉCNICO DE LABORATORIO CAM: SANDRA SANZ DE ANDREA. REF: PEJ-2021-TL/BMD-22689 IP: MENDEZ BARBERO, NEREA GRUPO: NEFROLOGÍA E HIPERTENSIÓN, PATOLOGÍA VASCULAR Y DIABETES	COMUNIDAD DE MADRID
CONTRATO TÉCNICO DE LABORATORIO CAM: NATALIA CID CID. REF: PEJ-2021-TL/SAL-22968 IP: MORENO TORRES, IRENE PILAR GRUPO: NEUROLOGÍA	COMUNIDAD DE MADRID
CONTRATO PIPF: ANA GARCÍA BAUTISTA. REF: PIPF-2023/SAL-GL-30926 IP: AGUILERA MARTINEZ, OSCAR GRUPO: ONCOLOGÍA MÉDICA	COMUNIDAD DE MADRID
CONTRATO AYUDANTE DE INVESTIGACIÓN CAM: CRISTINA MATILDA VILLA GÓMEZ. REF: PEJ-2023-AI/SAL-GL-27952 IP: LARGO CARAZO, RAQUEL GRUPO: REUMATOLOGÍA Y METABOLISMO ÓSEO	COMUNIDAD DE MADRID
CONTRATO AYUDANTE DE INVESTIGACIÓN CAM: MARÍA FRESNADILLO CASTAÑO. REF: PEJ-2021-AI/BMD-22387 IP: MEDIERO MUÑOZ, ARANZAZU GRUPO: REUMATOLOGÍA Y METABOLISMO ÓSEO	COMUNIDAD DE MADRID
CONTRATO PIPF: MARÍA FRESNADILLO CASTAÑO. REF: PIPF-2023/SAL-GL-30654 IP: MEDIERO MUÑOZ, ARANZAZU GRUPO: REUMATOLOGÍA Y METABOLISMO ÓSEO	COMUNIDAD DE MADRID
<b>COMPETITIVO CON FINANCIACIÓN PÚBLICA LIDERADO POR OTRO CENTRO</b>	
PICKED: PERSONALIZED MEDICINE IN CHRONIC KIDNEY DISEASE. REF: PICKED IP: SANCHEZ NIÑO, DOLORES GRUPO: NEFROLOGÍA E HIPERTENSIÓN, PATOLOGÍA VASCULAR Y DIABETES	COMISION EUROPEA
SYSTEM OMICS TO UNRAVEL THE GUT-KIDNEY AXIS IN CHRONIC KIDNEY DISEASE. REF: STRATEGY-CKD IP: SANCHEZ NIÑO, DOLORES GRUPO: NEFROLOGÍA E HIPERTENSIÓN, PATOLOGÍA VASCULAR Y DIABETES	COMISION EUROPEA
PI20/00140. UNDERSTANDING THE CHUNDERSTANDING THE CHRONIC KIDNEY DISEASE PATIENT AT RISK. CHARACTERIZATION OF BIOLOGICAL FACTORS, CELLULAR AND MOLECULAR PROCESSES, THEIR SYSTEMIC COMMUNICATION AND CARDIOVASCULAR EFFECTS. RONIC KIDNEY DISEASE PATIENT AT RISK. REF: PI20/00140 IP: RUIZ ORTEGA, MARTA GRUPO: NEFROLOGÍA E HIPERTENSIÓN, PATOLOGÍA VASCULAR Y DIABETES	INSTITUTO DE SALUD CARLOS III

TÍTULO	FINANCIADOR
ENFERMEDAD RENAL CRÓNICA Y SENESCENCIA CELULAR: BUSCANDO LA CONEXIÓN PARA ENTENDER EL DAÑO RENAL Y EL ENVEJECIMIENTO. REF: PI23/00394 IP: RUIZ ORTEGA, MARTA GRUPO: NEFROLOGÍA E HIPERTENSIÓN, PATOLOGÍA VASCULAR Y DIABETES	INSTITUTO DE SALUD CARLOS III
RED: RICORS2040 INFLAMACIÓN E INMUNOPATOLOGÍA DE ÓRGANOS Y SISTEMAS. REF: RD21/0005/0002 IP: RUIZ ORTEGA, MARTA GRUPO: NEFROLOGÍA E HIPERTENSIÓN, PATOLOGÍA VASCULAR Y DIABETES	INSTITUTO DE SALUD CARLOS III
CONSERVANDO LA EXPRESIÓN DE KLOTHO PARA RETRASAR EL ENVEJECIMIENTO RENAL. REF: PI21/00251 IP: SANCHEZ NIÑO, DOLORES GRUPO: NEFROLOGÍA E HIPERTENSIÓN, PATOLOGÍA VASCULAR Y DIABETES	INSTITUTO DE SALUD CARLOS III
REGULACIÓN DE INTERACCIONES MICRORNA-MRNA Y PROTEÍNA- PROTEÍNA EN DIABETES Y ENFERMEDADES METABÓLICAS ASOCIADAS: IMPLICACIONES PATOLÓGICAS Y TERAPÉUTICAS. REF: PID2021-127741OB-I00 IP: GOMEZ GUERRERO, CARMEN GRUPO: NEFROLOGÍA E HIPERTENSIÓN, PATOLOGÍA VASCULAR Y DIABETES	MINISTERIO DE CIENCIA, INNOVACIÓN Y UNIVERSIDADES
MODULACIÓN DE LA GLICOSILACIÓN PARA PREVENIR EL REMODELADO VASCULAR PATOLÓGICO (GLYVASC). REF: PID2022-136979OB-I00 IP: MARTIN VENTURA, JOSE LUIS GRUPO: NEFROLOGÍA E HIPERTENSIÓN, PATOLOGÍA VASCULAR Y DIABETES	MINISTERIO DE CIENCIA, INNOVACIÓN Y UNIVERSIDADES
CONTRATO SARA BORRELL: FÁTIMA RAQUEL MILHANO DOS SANTOS. REF: CD23/00049 IP: RUIZ ORTEGA, MARTA GRUPO: NEFROLOGÍA E HIPERTENSIÓN, PATOLOGÍA VASCULAR Y DIABETES	INSTITUTO DE SALUD CARLOS III
<b>FINANCIADOS/ PROMOVIDOS POR LA INDUSTRIA</b>	
ESTUDIO OBSERVACIONAL PROSPECTIVO PARA EVALUAR LA EFICACIA DE LA INMUNOTERAPIA EN DISTINTAS PRESENTACIONES, POLIMERIZADO O DEPOT, FRENTE A EPITELIOS DE PERRO O GATO EN PACIENTES ALERGICOS A EPITELIOS DE ANIMALES DOMESTICOS. REF: PIC204-22_FJD IP: BARROSO GARCIA, BLANCA GRUPO: ALERGIA E INMUNOLOGÍA	ROXALL MEDICINA ESPAÑA S.A.
INTERACTION BETWEEN BENRALIZUMAB AND BASOPHILS IN EOSINOPHILIC ASTHMA. DISCOVERING A NEW ROLE OF AN OLD ASTHMA. REF: PIC230-20_FJD IP: DEL POZO ABEJON, MARIA VICTORIA GRUPO: ALERGIA E INMUNOLOGÍA	ASTRAZENECA FARMACÉUTICA SPAIN, S. A.
ESTUDIO DE TIEMPOS Y MOVIMIENTOS (T&M) PARA CUANTIFICAR EL TIEMPO Y LOS RECURSOS ASOCIADOS CON EL TRATAMIENTO Y LA ADMINISTRACIÓN DE PRODUCTOS BIOLÓGICOS INYECTABLES PARA TRATAR A PACIENTES CON ASMA GRAVE (AG) O RINOSINUSITIS CRÓNICA CON PÓLIPOS NAALES (RSCCPN). REF: PIC108-24_FJD IP: FERNANDEZ NIETO, MAR GRUPO: ALERGIA E INMUNOLOGÍA	GLAXOSMITHKLINE, S.A.
FOLLOW-UP OF SPANISH PROSPECTIVE ASTHMA AND NASAL POLYPOSIS REGISTRY. REF: 4216/015 IP: SASTRE DOMINGUEZ, JOAQUIN GRUPO: ALERGIA E INMUNOLOGÍA	SANOFI-AVENTIS, S.A.
CONSULTANCY IN DIGITAL AND COMPUTATIONAL (AI-BASED) PATHOLOGY. REF: 2024.090	ALIRA HEALTH SAS

TÍTULO	FINANCIADOR
IP: ROJO TODO, FEDERICO GRUPO: ANATOMÍA PATOLÓGICA	
DIAGNÓSTICO MOLECULAR PARA LA DETECCIÓN DE CÁNCER DE MAMA LUMINAL METASTÁSICO. REF: 9757/027 IP: ROJO TODO, FEDERICO GRUPO: ANATOMÍA PATOLÓGICA	NOVARTIS FARMACÉUTICA, S.A.
AYUDA PARA LA CONTRATACIÓN PERSONAL. REF: 2024.099 IP: NAVARRO DEL AMO, LUIS FELIPE GRUPO: CARDIOLOGÍA	MEDTRONIC IBERICA, S.A.
AYUDA PARA LA CONTRATACIÓN DE PERSONAL PARA EL ESTUDIO: BLOQUEO INTERAURICULAR DURANTE ESTIMULACIÓN AURICULAR COMO PREDICTOR DE EPISODIOS DE FRECUENCIA RÁPIDA AURICULAR Y FIBRILACIÓN AURICULAR EN PACIENTES PORTADORES DE DISPOSITIVOS IMPLANTABLES. REF: 2024.082 IP: RUBIO CAMPAL, JOSE MANUEL GRUPO: CARDIOLOGÍA	MEDTRONIC IBERICA, S.A.
AYUDA PARA PUBLICACIÓN CIENTÍFICA MAIC CONTINUUM. REF: 2024.104 IP: ALBIÑANA PEREZ, ALBERTO GRUPO: ENFERMEDADES INFECCIOSAS Y MEDICINA TROPICAL	BOEHRINGER INGELHEIM ESPAÑA, S.A.
PROYECTO OPTMYIC: DISEÑO Y DIGITALIZACIÓN DE UN PROTOCOLO PARA LA MEJORA Y OPTIMIZACIÓN DEL PROCESO DE TRANSICIÓN AL ALTA DEL PACIENTE CON INSUFICIENCIA CARDIACA EN MEDICINA INTERNA. REF: 38767/001 IP: ALBIÑANA PEREZ, ALBERTO GRUPO: ENFERMEDADES INFECCIOSAS Y MEDICINA TROPICAL	NOVARTIS FARMACÉUTICA, S.A.
EVALUAR EL IMPACTO EN INFLAMACIÓN DE LOS AADS EN PACIENTES COINFECTADOS (VHC/VIH). REF: 4851/001 IP: ALVAREZ ALVAREZ, BEATRIZ GRUPO: ENFERMEDADES INFECCIOSAS Y MEDICINA TROPICAL	GILEAD SCIENCES S.L.U.
AYUDA PARA LA CONTRATACIÓN DE PERSONAL DE INVESTIGACIÓN EN ENFERMEDADES INFECCIOSAS Y MEDICINA TROPICAL. REF: 30681/010 IP: GORGOLAS HERNANDEZ-MORA, MIGUEL GRUPO: ENFERMEDADES INFECCIOSAS Y MEDICINA TROPICAL	VIIV HEALTHCARE
PROGRAMA DE BECAS DE INVESTIGACIÓN CIENTÍFICA. REF: 4298/011 IP: GORGOLAS HERNANDEZ-MORA, MIGUEL GRUPO: ENFERMEDADES INFECCIOSAS Y MEDICINA TROPICAL	JANSSEN CILAG S.A.
DISPOSICIÓN DE UN DIETISTA EN LA UNIDAD DE GERIATRÍA DEL HOSPITAL UNIVERSITARIO FUNDACIÓN JIMÉNEZ DÍAZ. REF: 4131/001 IP: HORMIGO SANCHEZ, ANA ISBAEL GRUPO: ENFERMEDADES INFECCIOSAS Y MEDICINA TROPICAL	FRESENIUS KABI ESPAÑA SAU
IMMUNOPHENOTYPIC CHARACTERIZATION OF LEUKEMIC STEM CELLS AND PATHWAYS RELATED TO THEIR QUIESCENCE AS PROGNOSTIC MARKERS AND THERAPEUTIC TARGETS IN ACUTE MYELOID LEUKEMIA. REF: PIC87-2017 IP: ALONSO DOMINGUEZ, JUAN MANUEL GRUPO: HEMATOLOGÍA	PFIZER, S.A.
HOSPITALIZACIÓN Y ATENCIÓN DOMICILIARIA ASISTIDA EN PACIENTES CON MIELOMA MÚLTIPLE. PROYECTO DE APOYO INTEGRAL AL PACIENTE CON MIELOMA MÚLTIPLE. REF: 4729/036 IP: DOMINGO GONZALEZ, AMALIA GRUPO: HEMATOLOGÍA	CELGENE SL; FUNDACION INSTITUTO DE INVESTIGACION SANITARIA FJD; ABBVIE SPAIN, S.L.U.
PROGRAMA DE BECAS DE INVESTIGACIÓN CIENTÍFICA. REF: 4729/035 IP: LLAMAS SILLERO, MARIA PILAR GRUPO: HEMATOLOGÍA	JANSSEN CILAG S.A.
LEUCEMIA LINFOCÍTICA CRÓNICA Y FACTORES CARDIOVASCULAR. REF: 4729/045 IP: LLAMAS SILLERO, MARIA PILAR GRUPO: HEMATOLOGÍA	ASTRAZENECA FARMACÉUTICA SPAIN, S. A.

TÍTULO	FINANCIADOR
STUDY TO ESTABLISH THE CUTOFF OF POINTCHECK, A NOVEL OPTICAL TECHNOLOGY, TO DETECT NON-INVASIVELY SEVERE NEUTROPENIA. REF: PIC297-23_FJD IP: LLAMAS SILLERO, MARIA PILAR GRUPO: HEMATOLOGÍA	LEUKO IMAGING SYSTEMS, S.L
PROYECTO DE INVESTIGACIÓN PROSPECTIVO PARA EVALUAR EL EDEMA CORNEAL EN EL POSTOPERATORIO INMEDIATO TRAS CIRUGÍA DE CATARATAS TRATADO CON SOLUCION HIPERTÓNICA. REF: PIC164-21_FJD IP: ALEJANDRE ALBA, NICOLAS GRUPO: INNOVACIÓN EN OFTALMOLOGÍA	FUNDACION INSTITUTO DE INVESTIGACION SANITARIA FJD;RAYNER SURGICAL SL
IMPACTO CLÍNICO DE LA INCLINACIÓN Y DESCENTRAMIENTO DE LAS LENTES 340 INTRAOCULARES EN LA VISIÓN DE LOS PACIENTES OPERADOS DE CATARATAS. CLINICAL IMPACT OF THE INTRAOCULAR LENS TILT AND DECENTRATION ON VISUAL PERFORMANCE. REF: PIC204-23_FJD IP: ALEJANDRE ALBA, NICOLAS GRUPO: INNOVACIÓN EN OFTALMOLOGÍA	ALCON HEALTHCARE, S.A.
UN ESTUDIO MULTICÉNTRICO, PROSPECTIVO, LONGITUDINAL Y OBSERVACIONAL EN NIÑOS Y ADULTOS CON ATROFIA RELACIONADA CON LA ENFERMEDAD DE STARGARDT SECUNDARIA A MUTACIONES BIALÉLICAS EN EL GEN ABCA4. REF: PIC229-24_FJD IP: MARTIN GUTIERREZ, PILAR GRUPO: INNOVACIÓN EN OFTALMOLOGÍA	AAVANTGARDE BIO SRL
TELEFARMACIA - ATENCIÓN FARMACÉUTICA NO PRESENCIAL EN PACIENTES EXTERNOS. REF: 2024.100 IP: BECARES MARTÍNEZ, JAVIER GRUPO: INNOVACIÓN MÉDICA Y QUIRÚRGICA	NOVARTIS FARMACÉUTICA, S.A.
ANÁLISIS DEL PERFIL DE PACIENTES DIAGNOSTICADOS CON TROMBOCITOPENIA INMUNE PRIMARIA EN EL HOSPITAL. REF: 2024.112 IP: BECARES MARTÍNEZ, JAVIER GRUPO: INNOVACIÓN MÉDICA Y QUIRÚRGICA	SWEDISH ORPHAN BIOVITRUM S.L.
PROYECTO ATENCIÓN FARMACÉUTICA NOPRESENCIAL: DISPENSACIÓN DE MEDICAMENTOS DHDH Y SEGUIMIENTO FARMACOTERAPÉUTICO A TRAVÉS DEL DIÁLOGO WEB. REF: 4749/018 IP: BECARES MARTÍNEZ, JAVIER GRUPO: INNOVACIÓN MÉDICA Y QUIRÚRGICA	GALAPAGOS BIOPHARMA SPAIN S.L.U.
PROGRAMA DE BECAS DE INVESTIGACIÓN CIENTÍFICA. REF: 4749/019 IP: BECARES MARTÍNEZ, JAVIER GRUPO: INNOVACIÓN MÉDICA Y QUIRÚRGICA	JANSSEN CILAG S.A.
CÁTEDRA DE NEUROINTERVENCIONISMO UAM-FIIS-FJD. REF: 2024.094 IP: RODRIGUEZ FERNANDEZ, CLAUDIO GRUPO: INNOVACIÓN MÉDICA Y QUIRÚRGICA	LAZAR;WORLD MEDICA S.L.
COMPREHENSIVE CHARACTERISATION OF COMPLEX PERIANAL FISTULAE AND ITS INTERACTION WITH MSCS. REF: PIC183-21_FJD IP: GARCIA OLMO, DAMIAN GRUPO: INVESTIGACIÓN EN NUEVAS TERAPIAS	TIGENIX S.A.U.
ABDOMINAL WALL DEHISCENCE AFTER LAPAROTOMY CLOSURE IN ABDOMINAL SURGERY: A RETROSPECTIVE OBSERVATIONAL STUDY ON THE INFLUENCE OF THE SUTURE USED. REF: PIC089-23_FJD IP: GUADALAJARA LABAJO, HECTOR GRUPO: INVESTIGACIÓN EN NUEVAS TERAPIAS	ETHICON UK
ESTUDIO PROSPECTIVO, MULTICÉNTRICO, PARA EVALUAR LA SEGURIDAD Y EFICACIA DE SULKY® GEL LUBRICANTE HIDROSOLUBLE EN INSTRUMENTACIONES Y EXPLORACIONES GINECOLÓGICAS, UROLÓGICAS Y GASTROENTEROLÓGICAS. REF: PIOH032-24_FJD IP: REYES ANGULLO, ZURINE RAQUEL GRUPO: INVESTIGACIÓN EN NUEVAS TERAPIAS	LABORATORIO BOHM,S.A.
ESTUDIO EPIDEMIOLÓGICO TRANSVERSAL, MULTICÉNTRICO PARA ESTIMAR LA CARGA DE INFECCIÓN POR EL VIRUS RESPIRATORIO SINCITAL (VRS) EN ADULTOS ≥ 60 AÑOS DE EDAD, QUE ACUDEN AL	GLAXOSMITHKLINE, S.A.

TÍTULO	FINANCIADOR
CENTRO DE ATENCIÓN PRIMARIA O CONSULTAS EXTERNAS HOSPITALARIAS CON SINTOMATOLOGÍA DE INFECCIÓN RESPIRATORIA AGUDA (IRA) EN EUROPA. REF: PICO29-22_FJD IP: MOZA MORIÑIGO, HELENA GRUPO: MEDICINA PREVENTIVA-SALUD PÚBLICA Y ATENCIÓN PRIMARIA	
CLINICAL EVALUATION OF THE BIOFIRE MENINGITIS/ENCEPHALITIS 2 (ME2) PANEL BIOFIRE STUDY. REF: PIC281-24_FJD IP: SALAR VIDAL, LLANOS GRUPO: MICROBIOLOGÍA	BIOFIRE DIAGNOSTIC, LLC
ESTUDIO OBSERVACIONAL, PROSPECTIVO Y MULTICÉNTRICO DE PRÁCTICA CLÍNICA REAL (RWE) PARA EVALUAR EL GRADO DE ADHERENCIA A UN PROGRAMA DE SOPORTE NUTRICIONAL Y SU RELACIÓN CON EL ESTADO NUTRICIONAL EVALUADO MEDIANTE VALORACIÓN MORFOFUNCIONAL EN PACIENTES ONCOLÓGICOS DESNUTRIDOS. REF: PIC218-23_FJD IP: DASSEN DE MONZO, MARIA CAROLINA GRUPO: NEFROLOGÍA E HIPERTENSIÓN, PATOLOGÍA VASCULAR Y DIABETES	IQVIA INFORMATION S.A.
RELIEF CENSUS-EU: ESTUDIO TRANSVERSAL PARA EVALUAR LA PREVALENCIA Y LA CARGA DEL PRURITO URÉMICO EN PACIENTES QUE SE SOMETEN A HEMODIÁLISIS. REF: PICO48-23_FJD IP: GONZALEZ PARRA, EMILIO JOSE GRUPO: NEFROLOGÍA E HIPERTENSIÓN, PATOLOGÍA VASCULAR Y DIABETES	CERNER ENVIZA FRANCE SAS
SUPER <sup>®</sup> GAL-1 TREATMENT IN ATHEROSCLEROTIC PLAQUE REGRESSION AND/OR STABILIZATION. REF: 2024.075 IP: MARTIN VENTURA, JOSE LUIS GRUPO: NEFROLOGÍA E HIPERTENSIÓN, PATOLOGÍA VASCULAR Y DIABETES	GALTEC HOLDINGS INC.
MODULATION OF THE FABRY PHENOTYPE BY PREVALENT COMORBIDITIES. REF: 4390/009 IP: ORTIZ ARDUAN, ALBERTO GRUPO: NEFROLOGÍA E HIPERTENSIÓN, PATOLOGÍA VASCULAR Y DIABETES	SANOFI-AVENTIS, S.A.
SEGUIMIENTO DE LAS VÍAS DE TRATAMIENTO EN PACIENTES ADULTOS CON HIPERPOTASIEMIA (TRACK). ESTUDIO LONGITUDINAL, PROSPECTIVO Y NO INTERVENCIONISTA DEL PROCESO DE TRATAMIENTO DE PACIENTES ADULTOS CON HIPERPOTASIEMIA. REF: PIC187-22_FJD IP: ORTIZ ARDUAN, ALBERTO GRUPO: NEFROLOGÍA E HIPERTENSIÓN, PATOLOGÍA VASCULAR Y DIABETES	IQVIA AG, BRANCH ROMANDIE
DETECCIÓN PRECOZ DEL CÁNCER DE PULMÓN MEDIANTE TOMOGRAFÍA AXIAL COMPUTARIZADA DE BAJA DOSIS (TBD): PROTOCOLO DE ACTUACIÓN. REF: PIC180-19_FJD IP: GOTERA RIVERA, CAROLINA GRUPO: NEUMOLOGÍA	FUNDACION INSTITUTO DE INVESTIGACION SANITARIA FJD; CHIESI ESPAÑA S.A.
ESTUDIO DE OBTENCIÓN DE PRUEBAS PARA LA DETECCIÓN DE CÁNCER DE ROCHE. REF: PIC187-23_FJD IP: GOTERA RIVERA, CAROLINA GRUPO: NEUMOLOGÍA	F. HOFFMANN-LA ROCHE LTD
DESARROLLO DE ÍNDICES DE SALUD PARA CETÁCEOS Y VIGILANCIA DE PATÓGENOS EN LA INTERACCIÓN HUMANO-CETÁCEO. REF: 2024.097 IP: HEILLI FRADES, SARA BEATRIZ GRUPO: NEUMOLOGÍA	OXIMESA, S.L.U.
ESTUDIO PILOTO PARA EVALUAR LA UTILIDAD DEL DISPOSITIVO EMILY EN LA REGULACIÓN AUTOMÁTICA DE LOS NIVELES DE SATURACIÓN DE OXÍGENO EN SANGRE EN PACIENTES CON INSUFICIENCIA RESPIRATORIA AGUDA. REF: PIC120-22_FJD	AETHER TECH S.L.

TÍTULO	FINANCIADOR
IP: HEILLI FRADES, SARA BEATRIZ GRUPO: NEUMOLOGÍA	
ESTUDIO DE VALIDACIÓN FUNCIONAL, CLÍNICO Y PREDICTIVO DEL DISPOSITIVO EMILY AI EN PACIENTES CON INSUFICIENCIA RESPIRATORIA AGUDA Y CRÓNICA. REF: PIC251-23_FJD IP: HEILLI FRADES, SARA BEATRIZ GRUPO: NEUMOLOGÍA	ASTRAZENECA FARMACÉUTICA SPAIN, S. A.; AIR LIQUIDE HEALTHCARE ESPAÑA, S.L.
CONVOCATORIA DE AYUDAS 2021 DESTINADA A PROYECTOS DE INVESTIGACIÓN Y DESARROLLO EN INTELIGENCIA ARTIFICIAL Y OTRAS TECNOLOGÍAS DIGITALES Y SU INTEGRACIÓN EN LAS CADENAS DE VALOR. C005/21-ED. REF: 2021/C005/00152799 IP: RODRIGUEZ NIETO, MARIA JESUS GRUPO: NEUMOLOGÍA	ADVANCED MARKER DISCOVERY S.L. (AMADIX)
PROYECTO DE INNOVACIÓN EN EL PACIENTE CON ENFERMEDAD AUTOINMUNE Y AFECTACIÓN PULMONAR. REF: PIC172-24_FJD IP: RODRIGUEZ NIETO, MARIA JESUS GRUPO: NEUMOLOGÍA	OTSUKA PHARMACEUTHICAL EUROPE LTD.; OTSUKA PHARMACEUTICAL, S.A.
INVESTIGACIÓN DEL TRANSTORNO DE MOVIMIENTO. REF: 4770/012 IP: GARCIA-RUIZ ESPIGA, PEDRO JOSE GRUPO: NEUROLOGÍA	MERZ PHARMA ESPAÑA, S.L.
OPTIMIZACIÓN DE LA UNIDAD DE CEFÁLEAS DE LA FUNDACIÓN JIMÉNEZ DÍAZ. REF: 2515/002 IP: PARDO MORENO, JAVIER GRUPO: NEUROLOGÍA	LUNDBECK ESPAÑA S.A.
PROGRAMA QUE PERMITE ANALIZAR LA ASISTENCIA SANITARIA DE LOS PACIENTES CON ANTICUERPOS MONOCLONALES Y CREAR VÍAS NUEVAS DE MANEJO DE LOS MISMOS QUE NO PERMITAN ASUMIR EL VOLUMEN CRECIENTE SIN MERMA DE CALIDAD. REF: 2024.088 IP: RODRIGUEZ VICO, JAIME GRUPO: NEUROLOGÍA	TEVA GENERICOS ESPAÑOLA, S.L.
CREACIÓN DE UNIDAD DE CEFÁLEAS A NIVEL ASISTENCIAL. REF: 35424/002 IP: RODRIGUEZ VICO, JAIME GRUPO: NEUROLOGÍA	ABBVIE SPAIN, S.L.U.; ALLERGAN, S.A.U.
ACTUALIZACIÓN PROTOCOLO DE LA UNIDAD DE CEFÁLEAS CON LA INTEGRACIÓN DE LA ENFERMERÍA PARA OPTIMIZAR EL MANEJO DE LAS CEFÁLEAS Y REDUCIR LAS LISTAS DE ESPERA ACTUALES DE LAS CONSULTAS. REF: 35424/003 IP: RODRIGUEZ VICO, JAIME GRUPO: NEUROLOGÍA	ABBVIE SPAIN, S.L.U.
PROYECTO DE INVESTIGACIÓN PARA EL TRATAMIENTO DEL CÁNCER DE PULMÓN DE CÉLULAS PEQUEÑAS (CPCP). REF: 2024.074 IP: CEBRIAN ARANDA, ARANCHA GRUPO: ONCOLOGÍA MÉDICA	AIR LIQUIDE HEALTHCARE ESPAÑA, S.L.
MULTI-OMICS DATA FOR CANCER RESEARCH AND THE DEVELOPMENT OF NEW DIAGNOSTICS AND THERAPIES. REF: PIC138-19_FJD IP: GARCIA-FONCILLAS LOPEZ, JESUS MIGUEL GRUPO: ONCOLOGÍA MÉDICA	INDIVUMED GMBH
FACTIBILIDAD DEL USO DE UNA NOVEL HERRAMIENTA DE CRIBADO NUTRICIONAL PROTOCOLO DE RIESGO NUTRICIONAL EN ONCOLOGÍA (PRONTO) APLICADA AL PACIENTE ONCOLÓGICO. REF: PICO33-23_FJD IP: RUBIO PEREZ, JAIME GRUPO: ONCOLOGÍA MÉDICA	K ACCESS HEALTH PROJECTS
ANÁLISIS DE LA SUPERVIVENCIA EXCEPCIONAL A LARGO PLAZO EN PACIENTES CON TUMORES SÓLIDOS DE MAL PRONÓSTICO. ROSALIND. REF: PIC144-24_FJD IP: RUBIO PEREZ, JAIME GRUPO: ONCOLOGÍA MÉDICA	CURE 51

TÍTULO	FINANCIADOR
EVALUACIÓN DEL VALOR TERAPÉUTICO Y DIAGNÓSTICO DE NOVEDOSAS NANOPARTÍCULAS LIPÍDICAS (OHMLINE) EN TUMORES PRIMARIOS (MELANOMA) Y METASTÁTICOS DE RATÓN. REF: 2024.095 IP: CARNERO GUERRERO, CARLOS GRUPO: PLATAFORMA: UNIDAD DE CIRUGÍA EXPERIMENTAL Y EXPERIMENTACIÓN ANIMAL (ANIMALARIO)	LIFESOME THERAPEUTICS S.L.
ESTUDIO DE COHORTES NO INTERVENCIONISTA SOBRE EL AEROSOL NASAL DE ESKETAMINA EN LA DEPRESIÓN RESISTENTE AL TRATAMIENTO – “ECHO”. REF: PIC052-23_FJD IP: BACA GARCIA, ENRIQUE GRUPO: PSIQUIATRÍA Y SALUD MENTAL	IQVIA LTD.
APOYO A LOS PROYECTO DE INVESTIGACIÓN EN EL LABORATORIO DE REUMATOLOGÍA Y METABOLISMO ÓSEO. REF: 236437/001 IP: GONZALEZ-GAY MANTECON, MIGUEL ANGEL GRUPO: REUMATOLOGÍA Y METABOLISMO ÓSEO	GLAXOSMITHKLINE, S.A.
STUDY OF BIOMARKERS IN INTERSTITIAL PNEUMONIA OF AUTOIMMUNE ORIGIN. DEFINITION OF SUBGROUPS WITH PROGNOSTIC IMPLICATIONS IN THE NEREA REGISTER. REF: PIC189-21_FJD IP: SANCHEZ PERNAUTE, OLGA GRUPO: REUMATOLOGÍA Y METABOLISMO ÓSEO	BOEHRINGER INGELHEIM ESPAÑA, S.A.
FIJACIÓN SIN METAL MEDIANTE CERCLAJE DE SUTURAS DEL INJERTO CORACOIDEO EN EL PROCEDIMIENTO DE LATARJET ARTROSCÓPICO EN PACIENTES CON INESTABILIDAD GLENOHUMERAL ANTERIOR. REF: PIC211-23_FJD IP: CALVO CRESPO, EMILIO GRUPO: TRAUMATOLOGÍA	FUNDACION INSTITUTO DE INVESTIGACION SANITARIA FJD; ARTHREX GMBH
ESTUDIO OBSERVACIONAL RETROSPECTIVO MULTICÉNTRICO PARA EVALUAR LA TOLERABILIDAD DE LA INMUNOTERAPIA SUBCUTÁNEA CON ALÉRGENO MAYOR CUPRESSUS ARIZONICA, CUP A1, EN PACIENTES CON RINOCONJUNTIVITIS ALERGICA CON O SIN ASMA CONTROLADA SENSIBILIZADOS AL POLEN DE CUPRESÁCEAS. REF: EO133-21_FJD IP: DE LAS HERAS GOZALO, MANUEL GRUPO: ALERGIA E INMUNOLOGÍA	DIATER LABORATORIO DIAGNOSTICO APLICACIONES TERAPEUTICAS S.A.
OBSERVATIONAL AMBISPECTIVE MULTICENTRE STUDY TO DESCRIBE AND ASSESS THE EVOLUTION OF DISEASE BURDEN IN SEVERE ASTHMA PATIENTS, OVERALL AND SPLIT BY PRESENCE OF T2 INFLAMMATION. REF: EOH025-22_FJD IP: FERNANDEZ NIETO, MAR GRUPO: ALERGIA E INMUNOLOGÍA	IQVIA INFORMATION S.A.
ESTUDIO OBSERVACIONAL PROSPECTIVO PARA EVALUAR LA SEGURIDAD Y LA EFECTIVIDAD DE LA INMUNOTERAPIA CON UN ALERGOIDE DE POLEN DE OLIVO Y GRAMÍNEAS EN PACIENTES CON ASMA ALÉRGICA ESTACIONAL. REF: EO178-20_FJD IP: VALVERDE MONGE, MARCELA GRUPO: ALERGIA E INMUNOLOGÍA	EVIDENZE HEALTH ESPAÑA S.L.
SPANISH REAL-WORLD DATA (RWD) ANALYSIS OF BRCA1/2 GENE MUTATIONS AND HOMOLOGOUS RECOMBINATION DEFICIENCY (HRD) IN ADVANCED OVARIAN CANCER. PLATAFORMA ID-BRCA. REF: 9757/028 IP: ROJO TODO, FEDERICO GRUPO: ANATOMÍA PATOLÓGICA	ASTRAZENECA FARMACÉUTICA SPAIN, S. A.
ESTUDIO DE VALIDACIÓN MULTICÉNTRICO DE HER2-LOW EN CÁNCER DE MAMA MEDIANTE ENSAYOS IMMUNOHISTOQUÍMICOS CON LAS PLATAFORMAS: HERCEPT (DAKO, AGILENT) Y VENTANA 4B5 (VENTANA MEDICAL SYSTEMS, ROCHE TISSUE DIAGNOSTICS). REF: EO164-22_FJD IP: ROJO TODO, FEDERICO GRUPO: ANATOMÍA PATOLÓGICA	ASTRAZENECA FARMACÉUTICA SPAIN, S. A.
IMPACTO DEL CONSENSO ESPAÑOL PARA LA MEJORA DE LOS OBJETIVOS LDL COLESTEROL DESPUÉS DE UN SÍNDROME CORONARIO AGUDO. REF: EOH004-21_FJD	EVIDENZE HEALTH ESPAÑA S.L

TÍTULO	FINANCIADOR
IP: TUÑÓN FERNÁNDEZ, JOSE GRUPO: CARDIOLOGÍA	
REGISTRO PROSPECTIVO MULTICÉNTRICO PARA INVESTIGAR EL RENDIMIENTO REAL DEL SISTEMA DE ENDOPRÓTESIS CUBIERTA E-LIAC PARA EL TRATAMIENTO DE ANEURISMAS AORTOILÍACOS O ILÍACOS UNI O BILATERALES. REF: EOH047-18_FJD IP: APARICIO MARTÍNEZ, CESAR GRUPO: CIRUGÍA CARDIACA Y VASCULAR	JOTEC GMHH
VALORACIÓN DEL MANEJO Y ADECUACIÓN DEL TRATAMIENTO ANTITROMBÓTICO DE LOS PACIENTES CON FIBRILACIÓN AURICULAR NO VALVULAR QUE INGRESAN EN LOS SERVICIOS DE MEDICINA INTERNA DE ESPAÑA. REF: EO091-21_FJD IP: ALONSO MORENO, EDUARDO GRUPO: ENFERMEDADES INFECCIOSAS Y MEDICINA TROPICAL	ATRY'S HEALTH, S.A.
ESTUDIO ENFERMEDAD HERPES TIPO 2 SEGUN RESULTADOS A PARTIR DE CUESTIONARIOS DE SALUD Y MUESTRA ANOGENITALES REALIZADOS POR PACIENTES 18 AÑOS DE EDAD EN ESTADOS UNIDOS Y EUROPA MEDIANTE UN PROCESO DESCENTRALIZADO. REF: EOH032-21_FJD IP: GORGOLAS HERNÁNDEZ-MORA, MIGUEL GRUPO: ENFERMEDADES INFECCIOSAS Y MEDICINA TROPICAL	GLAXOSMITHKLINE, S.A.
ESTUDIO OBSERVACIONAL PROSPECTIVO PARA INVESTIGAR LA RELACIÓN ENTRE LA DURACIÓN DEL TRATAMIENTO (DOT) Y LA RESPUESTA EN PACIENTES CON MIELOMA MÚLTIPLE (MM) O AMILOIDOSIS (AL) SISTÉMICA TRATADOS EN CONDICIONES DE PRÁCTICA CLÍNICA REAL. REF: EOH007-21_FJD IP: ASKARI, ELHAM GRUPO: HEMATOLOGÍA	TAKEDA FARMACEÚTICA ESPAÑA S.A.
ESTUDIO MEDICI - EXPRESIÓN DE T(11;14) Y BCL2 EN PACIENTES CON MIELOMA MÚLTIPLE: PREVALENCIA, ESTABILIDAD EN LAS LINEAS DE TRATAMIENTO Y CONCORDANCIA A LO LARGO DE LOS TIPOS DE MUESTRAS. REF: EOH029-21_FJD IP: ASKARI, ELHAM GRUPO: HEMATOLOGÍA	ABBVIE SPAIN, S.L.U.
ESTUDIO MACRO: ESTUDIO RETROSPECTIVO OBSERVACIONAL DEL TRATAMIENTO DE LA MACROGLOBULINEMIA DE WALDENSTRÖM CON IBRUTINIB EN LA PRÁCTICA CLÍNICA HABITUAL EN ESPAÑA. REF: EOH047-22_FJD IP: ASKARI, ELHAM GRUPO: HEMATOLOGÍA	EVIDENZE HEALTH ESPAÑA S.L.
ESTUDIO DESCRIPTIVO PROSPECTIVO NO INTERVENCIONISTA PARA EVALUAR EL IMPACTO EN EL BIENESTAR DEL PACIENTE DE LOS RÉGIMENES ORALES DE DURACIÓN FIJA (FTD) Y CONTINUOS PARA LA LEUCEMIA LINFOCÍTICA CRÓNICA EN PRIMERA LÍNEA DE TRATAMIENTO Y EN RECAÍDA/REFRACTARIEDAD (R/R) EN LA PRÁCTICA CLÍNICA HABITUAL EN ESPAÑA." (PROVIDENCE). REF: EO163-23_FJD IP: CORDOBA MASCUÑANO, RAUL GRUPO: HEMATOLOGÍA	ABBVIE SPAIN, S.L.U.
ESTUDIO OBSERVACIONAL AMBISPECTIVO DEL TRATAMIENTO DE LEUCEMIA LINFOCÍTICA CRÓNICA/LINFOMA LINFOCÍTICO DE CÉLULAS PEQUEÑAS EN PRIMERA LÍNEA CON IBRUTINIB + VENETOCLAX EN PRÁCTICA CLÍNICA HABITUAL EN ESPAÑA. ESTUDIO LIVE. REF: EOH001-24_FJD IP: CORDOBA MASCUÑANO, RAUL GRUPO: HEMATOLOGÍA	JANSSEN CILAG S.A.
ESTUDIO DE COHORTES NO INTERVENCIONISTA EN PACIENTES CON LEUCEMIA LINFOCÍTICA CRÓNICA NO TRATADOS PREVIAMENTE O INTOLERANTES A INHIBIDORES BTK DE PRIMERA GENERACIÓN PARA DESCRIBIR EL USO DE ACALABRUTINIB EN PRIMERA LÍNEA Y SUS RESULTADOS EN VIDA REAL EN ESPAÑA: ESTUDIO PICAROS. REF: EOH024-23_FJD IP: CORDOBA MASCUÑANO, RAUL GRUPO: HEMATOLOGÍA	APICES

TÍTULO	FINANCIADOR
RETROSPECTIVE OBSERVATIONAL STUDY TO ASSESS REAL-WORLD DATA ON THE USE OF MOGAMULIZUMAB IN SPAIN AND PORTUGAL FOR THE TREATMENT OF MYCOSIS FUNGOIDES (MF) AND SÉZARY SYNDROME (SS) (MIBERIC). REF: EOH038-22_FJD IP: CORDOBA MASCUÑANO, RAUL GRUPO: HEMATOLOGÍA	IQVIA INFORMATION S.A.
ESTUDIO OBSERVACIONAL RETROSPECTIVO PARA DESCRIBIR LAS CARACTERÍSTICAS CLÍNICAS, EL MANEJO Y LOS RESULTADOS DEL ANTICUERPO BIESPECÍFICO ANTIGPRC5D (TALQUETAMAB) EN PACIENTES CON MIELOMA MÚLTIPLE EN RECAÍDA REFRACTARIO TRATADOS FUERA DE ENSAYO CLÍNICO (SPR/NPP) EN ESPAÑA. REF: EOH058-24_FJD IP: DOMINGO GONZALEZ, AMALIA GRUPO: HEMATOLOGÍA	JANSSEN CILAG S.A.
ESTUDIO EUROPEO, MULTICÉNTRICO, RETROSPECTIVO Y NO INTERVENCIONISTA PARA DESCRIBIR LOS RESULTADOS CLÍNICOS, LOS PATRONES DE TRATAMIENTO Y EL USO DE RECURSOS SANITARIOS EN LA PRÁCTICA REAL EN PACIENTES TRATADOS CON AVATROMBOPAG PARA LA TROMBOCITOPENIA INMUNITARIA PRIMARIA (TPI) (AVA-EU). REF: EOH063-23_FJD IP: REVILLA CALVO, NURIA GRUPO: HEMATOLOGÍA	SWEDISH ORPHAN BIOVITRUM AB
REGISTRO GLOBAL DE PACIENTES CON ENFERMEDADES HEREDITARIAS DE LA RETINA. REF: EO179-23_FJD IP: MARTIN GUTIERREZ, PILAR GRUPO: INNOVACIÓN EN OFTALMOLOGÍA	IQVIA LTD.
ESTUDIO OBSERVACIONAL PARA EVALUAR LA ADHERENCIA A TREMFYA® (GUSELKUMAB) EN LA PRÁCTICA CLÍNICA EN PACIENTES CON PSORIASIS MODERADA A GRAVE. REF: EOH008-23_FJD IP: BECARES MARTÍNEZ, JAVIER GRUPO: INNOVACIÓN MÉDICA Y QUIRÚRGICA	BIOCLEVER 2005, S.L.
TRATAMIENTO PARA EL ANEURISMA INTRACRANEAL CON EL SISTEMA DE ESPIRALES OPTIMA: ESTUDIO INSTANT. REF: EO083-19_FJD IP: RODRIGUEZ FERNANDEZ, CLAUDIO GRUPO: INNOVACIÓN MÉDICA Y QUIRÚRGICA	BALT EXTRUSION SAS
ESTUDIO PRO (DESENLACES RETROSPECTIVOS DE PRECISIÓN). REF: EOH005-19_FJD_HUQM IP: RUIZ NIETO, MARIA LUISA GRUPO: INNOVACIÓN MÉDICA Y QUIRÚRGICA	BOSTON SCIENTIFIC NEUROMODULATION CORPORATION
ESTUDIO PRAGMÁTICO MULTINACIONAL NO INTERVENCIONISTA Y PROSPECTIVO PARA EVALUAR EL MEPOLIZUMAB EN PACIENTES CON RINOSINUSITIS CRÓNICA CON POLIPOSIS NASAL Y ASMA O ASMA EOSINOFÍLICO. REF: EOH012-24_FJD IP: VILLACAMPA AUBA, JOSE MIGUEL GRUPO: INVESTIGACIÓN EN NUEVAS TERAPIAS	VIIV HEALTHCARE TRADING SERVICES UK LTD
EFFECTIVIDAD Y TOLERABILIDAD DE CANAGLIFLOZINA 100 MG E INTENSIFICACIÓN A CANAGLIFLOZINA 300 MG EN PACIENTES CON DIABETES TIPO 2 EN LA VIDA REAL: ESTUDIO INTENSIFY. REF: EOH004-22_FJD IP: CARDENAS SALAS, JERSY JAIR GRUPO: NEFROLOGÍA E HIPERTENSIÓN, PATOLOGÍA VASCULAR Y DIABETES	MUNDIPHARMA PHARMACEUTICALS, S.L.
HYPERKALEMIA IN ROUTINE CLINICAL PRACTICE: A RETROSPECTIVE COHORT STUDY AIMED TO SET UP A MONITORING TOOL OF THE INCIDENCE AND PREVALENCE OF HYPERKALEMIA IN 4 PUBLIC HOSPITALS IN MADRID DURING 1 YEAR-PERIOD, USING ELECTRONIC MEDICAL RECORDS. REF: 4390/016 IP: ORTIZ ARDUAN, ALBERTO GRUPO: NEFROLOGÍA E HIPERTENSIÓN, PATOLOGÍA VASCULAR Y DIABETES	ASTRAZENECA FARMACÉUTICA SPAIN, S. A.
ESTUDIO OBSERVACIONAL MULTICÉNTRICO PARA COMPARAR LAS RECOMENDACIONES DE MÉDICOS Y LAS DECISIONES DE AUTO-MEDICACIÓN DE PACIENTES EN EL USO DE TADALAFILO PARA EL TRATAMIENTO DE LA DISFUNCIÓN ERÉCTIL.	ASTRAZENECA FARMACÉUTICA SPAIN, S. A.

TÍTULO	FINANCIADOR
REF: EOH053-24_FJD IP: ORTIZ ARDUAN, ALBERTO GRUPO: NEFROLOGÍA E HIPERTENSIÓN, PATOLOGÍA VASCULAR Y DIABETES	
ESTUDIO POSAUTORIZACIÓN DE SEGURIDAD (EPAS) OBSERVACIONAL EN EUROPA PARA DETERMINAR Y CUANTIFICAR CON MÁS DETALLE EL PERFIL DE SEGURIDAD A LARGO PLAZO DEL USO DE LA VOCLOSPORINA RESPECTO A LA NEUROTOXICIDAD, LA NEFROTOXICIDAD CRÓNICA Y LAS NEOPLASIAS MALIGNAS. REF: EOH060-24_FJD IP: ORTIZ ARDUAN, ALBERTO GRUPO: NEFROLOGÍA E HIPERTENSIÓN, PATOLOGÍA VASCULAR Y DIABETES	IQVIA RDS INC.
ESTUDIO POSAUTORIZACIÓN DE SEGURIDAD MULTICÉNTRICO Y NO INTERVENCIONISTA DE 6 AÑOS DE DURACIÓN REALIZADO EN PACIENTES A LOS QUE SE HA RECETADO JINARC® DEBIDO A POLIQUISTOSIS RENAL AUTOSÓMICA DOMINANTE. REF: EOH2017/42_FJD IP: ORTIZ ARDUAN, ALBERTO GRUPO: NEFROLOGÍA E HIPERTENSIÓN, PATOLOGÍA VASCULAR Y DIABETES	IQVIA LTD.
PREVALENCIA DE FRAGILIDAD EN PACIENTES CON ENFERMEDAD RENAL CRÓNICA EN LISTA DE ESPERA DE TRASPLANTE RENAL EN ESPAÑA: UN ESTUDIO MULTICÉNTRICO. REF: EOH077-21_FJD IP: RAMOS VERDE, ANA MARIA GRUPO: NEFROLOGÍA E HIPERTENSIÓN, PATOLOGÍA VASCULAR Y DIABETES	EVIDENZE HEALTH ESPAÑA S.L.
REGISTRO DE PACIENTES INCLUIDOS EN EL PROGRAMA DEPRECAP (DETECCIÓN PRECOZ DEL CÁNCER DE PULMÓN MEDIANTE TOMOGRAFÍA AXIAL COMPUTARIZADA DE BAJA DOSIS (TBD)). CÓDIGO: FJD-REG-DEPRECAP. REF: EO093-22_FJD IP: GOTERA RIVERA, CAROLINA GRUPO: NEUMOLOGÍA	MEDIAN TECHNOLOGIES S.A.
OBSERVATIONAL RETROSPECTIVE STUDY TO DESCRIBE CHARACTERISTICS AND EVALUATE REAL-WORLD OUTCOMES IN PATIENTS INITIATING TRIEXO AEROSPHERE (BUDESONIDE/GLYCOPYRROLIUM BROMIDE/FORMOTEROL FUMARATE) IN SPAIN. ORESTES. REF: EOH041-24_FJD IP: GOTERA RIVERA, CAROLINA GRUPO: NEUMOLOGÍA	EVIDENZE HEALTH ESPAÑA S.L.; ASTRAZENCA FARMACÉUTICA SPAIN, S. A.
NON-INTERVENTIONAL, CROSS-SECTIONAL STUDY TO ASSES THE UNCERTAINTY OVER THE DISEASE TRAJECTORY IN PATIENTS WITH RELAPSING-REMITTING MULTIPLE SCLEROSIS (FACE-MS STUDY). REF: EOH009-22_FJD IP: MORENO TORRES, IRENE PILAR GRUPO: NEUROLOGÍA	ROCHE PHARMA, S.A.
ESTUDIO OBSERVACIONAL, PROSPECTIVO, LONGITUDINAL Y MULTINACIONAL PARA DESCRIBIR LA CARGA DE LA ENFERMEDAD Y LOS PATRONES DE TRATAMIENTO EN PACIENTES CON MIGRAÑA. REF: EOH002-23_FJD IP: RODRIGUEZ VICO, JAIME GRUPO: NEUROLOGÍA	ABBVIE SPAIN, S.L.U.
ESTUDIO OBSERVACIONAL, PROSPECTIVO, DE 12 MESES, EN PACIENTES ADULTOS CON CRISIS DE INICIO FOCAL TRATADOS CON ASM ADYUVANTES EN LA PRÁCTICA REAL. REF: EOH018-23_FJD IP: SERRATOSA FERNANDEZ, JOSE MARIA GRUPO: NEUROLOGÍA	HIPPOCRATES RESEARCH S.R.L.
ESTUDIO OBSERVACIONAL, MULTICÉNTRICO, RETROSPECTIVO Y PROSPECTIVO QUE PERMITA, MEDIANTE EL USO DE UN ALGORITMO DE APRENDIZAJE PROFUNDO, A TRAVÉS DE ANÁLISIS DE DATOS MULTIMODALES, CLÍNICOS, BIOLÓGICOS, GENÓMICOS Y RADIÓMICOS IDENTIFICAR SEÑALES PREDICTIVAS ASOCIADAS A LA RESPUESTA AL TRATAMIENTO Y PRONÓSTICO DE PACIENTE CON CÁNCER DE PULMÓN NO MICROCÍTICO EN ESTADIO IV (CPCNP). REF: EO155-21_FJD IP: DOMINE GOMEZ, MANUEL GRUPO: ONCOLOGÍA MÉDICA	SOPHIA GENETICS SAS

TÍTULO	FINANCIADOR
ESTUDIO OBSERVACIONAL AMBISPECTIVO QUE DESCRIBE LOS PATRONES DE DIAGNÓSTICO Y DE TRATAMIENTO EN ADULTOS CON CARCINOMAS PULMONARES NO MICROCÍTICOS METASTÁSICOS CON MUTACIÓN DEL GEN BRAF V600E EN LA PRÁCTICA CLÍNICA, PARA EVALUAR LA EFECTIVIDAD DEL TRATAMIENTO Y LA CALIDAD DE VIDA OCTOPUS. REF: EOH020-22_FJD IP: DOMINE GOMEZ, MANUEL GRUPO: ONCOLOGÍA MÉDICA	PIERRE FABRE MEDICAMENT
ESTUDIO PARA LA CARACTERIZACIÓN FARMACOLÓGICA EX VIVO DE TRATAMIENTOS EN TUMORES SÓLIDOS. REF: EOH001-22_FJD IP: GARCIA-FONCILLAS LOPEZ, JESUS MIGUEL GRUPO: ONCOLOGÍA MÉDICA	VIVIA BIOTECH S.L.
LONGITUDINAL RETROSPECTIVE CCA CHART REVIEW STUDY. REF: EO144-22_FJD IP: LAMARCA LETE, ANGELA GRUPO: ONCOLOGÍA MÉDICA	CERNER ENVIZA FRANCE SAS
ESTUDIO OBSERVACIONAL, INTERNACIONAL, RETROSPECTIVO DE REVISIÓN DE HISTORIAS CLÍNICAS, PARA DESCRIBIR LAS CARACTERÍSTICAS, PATRONES DE TRATAMIENTO Y RESULTADOS CLÍNICOS EN LOS PACIENTES TRATADOS CON SELPERCA. REF: EOH046-23_FJD IP: RUBIO PEREZ, JAIME GRUPO: ONCOLOGÍA MÉDICA	LILLY S.A.
AN AMBISPECTIVE, NON-INTERVENTIONAL, MULTIPLE COHORTSTUDY TO ASSESS THE MANAGEMENT OF OSIMERTINIB TREATMENT IN PATIENTS WITH EGFRM NON-SMALL CELL LUNG CANCER UNDER REAL-WORLD CONDITIONS IN SPAIN. REF: EOH064-24_FJD IP: RUBIO PEREZ, JAIME GRUPO: ONCOLOGÍA MÉDICA	ASTRAZENECA FARMACÉUTICA SPAIN, S. A.
ESTUDIO NO INTERVENCIONISTA SOBRE EL TRATAMIENTO CON ÁCIDO BEMPEDOICO Y/O SU COMBINACIÓN DE DOSIS FIJA CON EZETIMIBA EN LA PRÁCTICA CLÍNICA HABITUAL EN PACIENTES CON HIPERCOLESTEROLEMIA PRIMARIA O DISLIPIDEMIA MIXTA. REF: EOH019-24_FJD IP: ANDRES CAÑAS, RAIMUNDO GRUPO: PATOLOGÍA DE LÍPIDOS: CLÍNICA Y EXPERIMENTAL (ADULTO Y NIÑO)	DAIICHI SANKYO INC.
TOLERANCIA Y RESULTADO DEL CRECIMIENTO DE NIÑOS CON ALERGIA A LA PROTEÍNA DE LA LECHE DE VACA (APLV) QUE CONSUMEN UNA FÓRMULA DE CASEÍNA ALTAMENTE HIDROLIZADA (DAMIRA 2000©) EN ESPAÑA. REF: EO265-23_FJD IP: BLANCO RODRIGUEZ, MIRIAM GRUPO: PATOLOGÍA DE LÍPIDOS: CLÍNICA Y EXPERIMENTAL (ADULTO Y NIÑO)	EVIDENZE HEALTH ESPAÑA S.L.
ITINERARIOS DE CUIDADO DEL TRASTORNO DEPRESIVO A TRAVÉS DE LA BDD MEMIND. EL PAPEL DE URGENCIAS. REF: EO071-21_FJD IP: BACA GARCIA, ENRIQUE GRUPO: PSIQUIATRÍA Y SALUD MENTAL	JANSSEN CILAG S.A.
IMPACT OF PPLATS ON CLINICAL OUTCOMES IN SCHIZOPHRENIA THROUGH MEMIND DB - THE ROLE OF ANTIPSYCHOTICS WITH LONGER INTERVAL OF ADMINISTRATION. REF: EO266-24_FJD IP: BACA GARCIA, ENRIQUE GRUPO: PSIQUIATRÍA Y SALUD MENTAL	JANSSEN CILAG S.A.
ESTUDIO OBSERVACIONAL, NATURALÍSTICO, TRANSVERSAL PARA DESCRIBIR EL USO DE ESKETAMINA EN PULVERIZADOR NASAL EN LA DEPRESIÓN RESISTENTE AL TRATAMIENTO EN PRÁCTICA CLÍNICA REAL. ESTUDIO INTEGRATE. REF: EOH009-23_FJD-HRJC IP: BACA GARCIA, ENRIQUE GRUPO: PSIQUIATRÍA Y SALUD MENTAL	JANSSEN CILAG S.A.
ESTUDIO DE LAS CARACTERÍSTICAS DE LA ENFERMEDAD Y LA EFICACIA DEL TRATAMIENTO HABITUAL EN LA VIDA REAL EN PACIENTES CON TRASTORNO DEPRESIVO MAYOR (TDM) CON ANHEDONIA Y RESPUESTA INADECUADA AL TRATAMIENTO ANTIDEPRESIVO ACTUAL, INCLUIDO UN ISRS O UN IRSN – ESTUDIO	JANSSEN CILAG S.A.

TÍTULO	FINANCIADOR
VENTURA RWE. REF: EOH017-24_FJD IP: BACA GARCÍA, ENRIQUE GRUPO: PSIQUIATRÍA Y SALUD MENTAL	
ESTUDIO Y SEGUIMIENTO DE LA EFECTIVIDAD CLÍNICA Y SEGURIDAD COMPARADA DE TERIPARATIDA BIOSIMILAR EN EL MANEJO DE LA OSTEOPOROSIS POSTMENOPÁUSICA O SENIL (ESECTO). REF: EOH097-20_FJD IP: DIAZ CURIEL, MANUEL GRUPO: REUMATOLOGÍA Y METABOLISMO ÓSEO	ALPHA BIORESEARCH S.L.
PATRONES DE TRATAMIENTO Y SEGUIMIENTO PROLONGADO DE LOS PACIENTES CON CÁNCER DE PRÓSTATA QUE RECIBIERON D AROLUTAMIDA EN EL ENSAYO ARAMIS – PARASEC. REF: EOH049-23_FJD IP: GONZALEZ ENGUITA, CARMEN GRUPO: UROLOGÍA	APICES
DESARROLLO Y VALIDACIÓN DE UN CUESTIONARIO DE DETECCIÓN DE MALESTAR PSICOLÓGICO (PROM) PARA PARTICIPANTES CON CÁNCER DE PRÓSTATA: UN ESTUDIO OBSERVACIONAL TRANSVERSAL (HRQOL CAP) (CLIN-52014-457). REF: PIOH029-23_FJD IP: GONZALEZ ENGUITA, CARMEN GRUPO: UROLOGÍA	IPSEN PHARMA, S.A.
ASISTENCIA A CONGRESOS CIENTÍFICOS EN PATOLOGÍA CARDIOVASCULAR Y ÓMICA. REF: 00400011 IP: ALVAREZ LLAMAS, GLORIA GRUPO: ALERGIA E INMUNOLOGÍA	QUILPRO CARDIO S.L.
TRAINING ON MOLECULAR DIAGNOSTICS. REF: 00400008 IP: ROJO TODO, FEDERICO GRUPO: ANATOMÍA PATOLÓGICA	INCYTE BIOSCIENCES IBERIA S.L.
ON TESTING 2024: LA CALIDAD EN EL DIAGNÓSTICO: MARCANDO LA DIFERENCIA, (19 NOVIEMBRE DE 2024, HUFJ). REF: 00400025 IP: ROJO TODO, FEDERICO GRUPO: ANATOMÍA PATOLÓGICA	MSD SHARP & DOHME GMBH; VIAJES PACIFICO S.A.
CURSO DE ESPECIALIZACIÓN PARA ENFERMERÍA EN ELECTROFISIOLOGÍA Y DISPOSITIVOS IMPLANTABLES. REF: 4381/003 IP: RUBIO CAMPAL, JOSE MANUEL GRUPO: CARDIOLOGÍA	FUNDACION INSTITUTO DE INVESTIGACION SANITARIA FJD; BIOTRONIK SPAIN, S.A.
INSCRIPCIÓN. DIPLOMA DE ESPECIALISTA UNIVERSITARIO EN AMILOIDOSIS. REF: 00400015 IP: SOLER BONAFONT, BARBARA GRUPO: ENFERMEDADES INFECCIOSAS Y MEDICINA TROPICAL	PFIZER S.L.U.
PRECEPTORSHIP: MULTIPLIQUEMOS LAS DISCIPLINAS EN EL MANEJO DE NEOPLASIAS LINFÓIDES (24 Y 25 DE ENERO DE 2024). REF: 00400003 IP: CORDOBA MASCUÑANO, RAUL GRUPO: HEMATOLOGÍA	ASTRAZENECA FARMACÉUTICA SPAIN, S. A.
PRECEPTORSHIP EN NEOPLASIAS LINFÓIDES, LOS DÍAS 17 Y 18 DE ABRIL EN EL HOSPITAL UNIVERSITARIO FUNDACIÓN JIMÉNEZ DÍAZ. REF: 00400005 IP: CORDOBA MASCUÑANO, RAUL GRUPO: HEMATOLOGÍA	MONTOPHARMA LLC
PRECEPTORSHIP EN LINFOMAS, 22 Y 23 DE MAYO DE 2024, HUFJD. REF: 00400010 IP: CORDOBA MASCUÑANO, RAUL GRUPO: HEMATOLOGÍA	FUNDACION INSTITUTO DE INVESTIGACION SANITARIA FJD; ABBVIE SPAIN, S.L.U.
JORNADA MUTIDISCIPLINAR EN GAMMAPATÍAS MONOCLONALES (18 DE NOVIEMBRE DE 2024, AULA JOSÉ PERIANES, HUFJD). REF: 00400023 IP: LLAMAS SILLERO, MARIA PILAR GRUPO: HEMATOLOGÍA	GLOBAL BUSINESS TRAVEL SPAIN, S.L.
CURSO DE FORMACIÓN EN MIELOMA MÚLTIPLE. REF: 4729/034 IP: LLAMAS SILLERO, MARIA PILAR GRUPO: HEMATOLOGÍA	JANSSEN CILAG S.A.

TÍTULO	FINANCIADOR
PROGRAMA DE FORMACIÓN EN OFTALMOLOGÍA. REF: 00400029 IP: JIMENEZ-ALFARO MOROTE, IGNACIO GRUPO: INNOVACIÓN EN OFTALMOLOGÍA	ROCHE FARMA, S.A.; ROCHE PHARMA, S.A.
FORMACIÓN DE PROFESIONALES SANITARIOS DEL SERVICIO DE ANESTESIA DEL HUFJD. REF: 00400028 IP: MUÑOZ ALAMEDA, LUIS ENRIQUE GRUPO: INNOVACIÓN MÉDICA Y QUIRÚRGICA	FRESENIUS MEDICAL CARE, S.A.U.
CONVENIO DE COLABORACIÓN EDUCATIVA PARA CUBRIR LA ASISTENCIA DE 8 PROFESIONALES SANITARIOS A LA XXXVII SEDAR. REF: 2024.071 IP: MUÑOZ ALAMEDA, LUIS ENRIQUE GRUPO: INNOVACIÓN MÉDICA Y QUIRÚRGICA	MEDTRONIC IBERICA, S.A.
JORNADAS FORMATIVAS SOBRE CIRUGÍA ROBÓTICA (I, 8 Y 17 DE FEBRERO DE 2024). REF: 00400002 IP: GUADALAJARA LABAJO, HECTOR GRUPO: INVESTIGACIÓN EN NUEVAS TERAPIAS	FUNDACION INSTITUTO DE INVESTIGACION SANITARIA FJD; PRIM S.A.; BAXTER, S.L.
JORNADAS DE INMUNIZACIÓN INTRAHOSPITALARIAS GRUPO QUIRONSAUD: "ACTUALIZACIÓN VACUNACIÓN EN PACIENTES INMUNOCOMPROMETIDOS EN EL HOSPITAL REY JUAN CARLOS", 27 DE JUNIO DE 2024. REF: 00400012 IP: MARTIN RIOS, MARIA DOLORES GRUPO: MEDICINA PREVENTIVA-SALUD PÚBLICA Y ATENCIÓN PRIMARIA	GLAXOSMITHKLINE, S.A.
JORNADA DE SALUD SEXUAL Y EDUCACIÓN. UN DIÁLOGO ABIERTO SOBRE ITS (2 DE DICIEMBRE, AULA MAGNA, HUFJD). REF: 00400024 IP: HERRAIZ AGUILA, AURORA GRUPO: NA	MERCK SHARP & DOHME ESPAÑA, S.A.
HV HDF MEDICAL ADVISORY BOARD. REF: 00400018 IP: ORTIZ ARDUAN, ALBERTO GRUPO: NEFROLOGÍA E HIPERTENSIÓN, PATOLOGÍA VASCULAR Y DIABETES	FRESENIUS MEDICAL CARE DEUTSCHLAND GMBH
DIALYSIS CARE MEETING TOUR, 29 DE OCTUBRE 2024. REF: 00400022 IP: ORTIZ ARDUAN, ALBERTO GRUPO: NEFROLOGÍA E HIPERTENSIÓN, PATOLOGÍA VASCULAR Y DIABETES	FRESENIUS MEDICAL CARE, S.A.U.
REUNIÓN ANUAL FME 2024, 28 Y 29 DE NOVIEMBRE DE 2024. REF: 00400026 IP: ORTIZ ARDUAN, ALBERTO GRUPO: NEFROLOGÍA E HIPERTENSIÓN, PATOLOGÍA VASCULAR Y DIABETES	FRESENIUS MEDICAL CARE, S.A.U.
HIGH-VOLUME HEMODIAFILTRATION MEDICALSCIENTIFIC ADVISORY BOARD. REF: 2024.096 IP: ORTIZ ARDUAN, ALBERTO GRUPO: NEFROLOGÍA E HIPERTENSIÓN, PATOLOGÍA VASCULAR Y DIABETES	FRESENIUS MEDICAL CARE DEUTSCHLAND GMBH
ASCEND GLOBAL OBESITY TRAINING CENTRE PROGRAMME. REF: 33529/017 IP: VAZQUEZ MARTINEZ, CLOTILDE GRUPO: NEFROLOGÍA E HIPERTENSIÓN, PATOLOGÍA VASCULAR Y DIABETES	INTMED PRESS
CURIOSITY. NUEVAS RECOMENDACIONES, NUEVOS AVANCES EN CÁNCER DE PULMÓN. REF: 00400004 IP: FLANDES ALDEYTURRIAGA, JAVIER GRUPO: NEUMOLOGÍA	ASTRAZENECA FARMACÉUTICA SPAIN, S. A.; INTMED PRESS
PROGRAMA HUFJD_UCIR 2024. REF: 00400014 IP: HEILLI FRADES, SARA BEATRIZ GRUPO: NEUMOLOGÍA	ASTRAZENECA FARMACÉUTICA SPAIN, S. A.; OXIMESA, S.L.U.
JORNADA DE FORMACIÓN CONTINUADA EN EPOC, 20 DE JUNIO DE 2024, HOSPITAL UNIVERSITARIO FUNDACIÓN JIMÉNEZ DÍAZ DE MADRID. REF: 00400013	ASTRAZENECA FARMACÉUTICA SPAIN, S. A.

TÍTULO	FINANCIADOR
IP: RODRIGUEZ NIETO, MARIA JESUS GRUPO: NEUMOLOGÍA	
FELLOWSHIP FIIS-FJD. CONTRATO DE APOYO FINANCIERO A ACTIVIDADES DE EDUCACIÓN MÉDICA. REF: 181993/002 IP: MORENO TORRES, IRENE PILAR GRUPO: NEUROLOGÍA	MERCK S.L.
CENTRO DE EXCELENCIA FJD MIGRAÑA CRÓNICA (18 DE ABRIL DE 2024). REF: 00400006 IP: RODRIGUEZ VICO, JAIME GRUPO: NEUROLOGÍA	ABBVIE SPAIN, S.L.U.
CENTRO DE EXCELENCIA EN UNIDAD DE CEFALÉAS (12 DE DICIEMBRE DE 2024, CENTRO DE ESPECIALIDADES PONTONES, HOSPITAL UNIVERSITARIO FUNDACIÓN JIMÉNEZ DÍAZ). REF: 00400027 IP: RODRIGUEZ VICO, JAIME GRUPO: NEUROLOGÍA	ABBVIE SPAIN, S.L.U.
PRECEPTORSHIP ON GASTROINTESTINAL CANCER (SEPTEMBER 19-20, 2024). REF: 224032/002 IP: LAMARCA LETE, ANGELA GRUPO: ONCOLOGÍA MÉDICA	MD HEALTH SERVICOS MULTIDISCIPLINARES S.A.
PROYECTO FORMATIVO EN EL SERVICIO DE MEDICINA INTERNA DEL HOSPITAL UNIVERSITARIO FUNDACIÓN JIMÉNEZ DÍAZ A REALIZAR EN LOS MESES DE SEPTIEMBRE A DICIEMBRE DE 2024. REF: 00400016 IP: ANDRES CAÑAS, RAIMUNDO GRUPO: PATOLOGÍA DE LÍPIDOS: CLÍNICA Y EXPERIMENTAL (ADULTO Y NIÑO)	NOVARTIS FARMACÉUTICA, S.A.
JORNADA HABLEMOSLES (16 DE OCTUBRE DE 2024). REF: 00400021 IP: MARTINEZ LOPEZ, JUAN ANTONIO GRUPO: REUMATOLOGÍA Y METABOLISMO ÓSEO	GLAXOSMITHKLINE, S.A.; LABORATORIOS RUBIÓ, SA; VIAJES PACIFICO S.A.; ASTRAZENeca FARMACÉUTICA SPAIN, S. A.; OTSUKA PHARMACEUTICAL, S.A.
AYUDA PARA LA ASISTENCIA DE PROFESIONALES SANITARIOS DE COT A 2024 EBJIS CONGRESS. REF: 00400030 IP: CALVO CRESPO, EMILIO GRUPO: TRAUMATOLOGÍA	BONE SUPPORT AB
TALLER DE ECOLOCALIZACIÓN DE ESPASTICIDAD POST ICTUS EN HOSPITALES PÚBLICOS DEL GRUPO QUIRÓN. REF: 00400009 IP: CUTILLAS RUIZ, RAQUEL GRUPO: TRAUMATOLOGÍA	FUNDACION INSTITUTO DE INVESTIGACION SANITARIA FJD; ABBVIE SPAIN, S.L.U.
SINTESIS DE ANTICUERPOS POLICLONALES EN CONEJO. REF: 03718/001 IP: ESTEBAN VAZQUEZ, VANESA GRUPO: ALERGIA E INMUNOLOGÍA	BIOMEDAL, S.L.
ESTUDIO DE ACTIVACIÓN DE RUTAS MOLECULARES EN RESPUESTA A TRATAMIENTO CON EXTRACTOS METABOLAIID Y NOPE. REF: 37285/003 IP: ESTEBAN VAZQUEZ, VANESA GRUPO: ALERGIA E INMUNOLOGÍA	ITF RESEARCH PHARMA SLU
TEST UNIVERSAL DE ALTA RESOLUCIÓN PARA CUANTIFICAR ENFERMEDAD RESIDUAL EN SANGRE PERIFÉRICA UTILIZANDO DNA LIBRE CIRCULANTE Y CÉLULAS TUMORALES CIRCULANTES EN PACIENTES CON CÁNCER. REF: STARTUP2020/L2566 IP: RODRIGUEZ PINILLA, MARIA SOCORRO GRUPO: ANATOMÍA PATOLÓGICA	ALTUM SEQUENCING S.L.
ER-POSITIVE, HER2-NEGATIVE, ESRI-MUTATED ADVANCED OR METASTATIC BREAST CANCER" ("EAP"). REF: 2024.072 IP: ROJO TODO, FEDERICO GRUPO: ANATOMÍA PATOLÓGICA	STEMLINE THERAPEUTICS SWITZERLAND GMBH
DETERMINACIÓN DE "MUTACIONES PIK3CA EN TUMOR PRIMARIO (FFPE) COBAS PIK3CA MUTATION TEST PARA LOS EXONES 1, 4, 7, 9 Y 20. "EN BENEFICIO DE PACIENTES QUE PARTICIPAN EN EL ENSAYO CLÍNICO METALLICA" "STUDY TO EVALUATE THE EFFECT OF	MEDICA SCIENTIA INNOVATION (MEDSIR)



TÍTULO	FINANCIADOR
METFORMIN IN THE PREVENTION OF HYPERGLYCEMIA IN HR[+]/HER2[-] PIK3CA-MUTATED ADVANCED BREAST CANCER PATIENTS TREATED WITH ALPELISIB PLUS ENDOCRINE THERAPY EN ESPAÑA. REF: 9757/021 IP: ROJO TODO, FEDERICO GRUPO: ANATOMÍA PATOLÓGICA	
PRE-SCREENING PROJECT STELLA (PIC229-24_FJD). REF: 2024.101 IP: MARTIN GUTIERREZ, PILAR GRUPO: INNOVACIÓN EN OFTALMOLOGÍA	FORTREA INC; AAVANTGARDE BIO SRL
CONTRATO DE PRESTACIÓN DE SERVICIOS ENTRE JUSTESA Y LA FIIS-FJD PARA LOS PROYECTOS: CARACTERIZACIÓN Y DESARROLLO DEL SECRETOMA DERIVADO DE CÉLULAS MESENQUIMALES ESTROMALES PORCINAS DERIVADAS DE TEJIDO ADIPOSO COMO INGREDIENTE ACTIVO COSMÉTICO Y CARACTERIZACIÓN DEL SECRETOMA DERIVADO DE CÉLULAS MESENQUIMALES ESTROMALES EQUINAS DERIVADAS DE TEJIDO ADIPOSO COMO INGREDIENTE ACTIVO COSMÉTICO. REF: 2024.019 IP: GARCIA ARRANZ, MARIANO ANDRÉS GRUPO: INVESTIGACIÓN EN NUEVAS TERAPIAS	JUSTESA IMAGEN S.A.U.
VALIDACIÓN DE MODIFICACIONES SOBRE UN EQUIPO PARA RECIRCULACIÓN DE FLUIDO PERITONEAL PARA TRATAMIENTOS ONCOLÓGICOS (QUIMIOTERAPIA INTRAPERITONEAL). REF: 30396/004 IP: GARCIA ARRANZ, MARIANO ANDRÉS GRUPO: INVESTIGACIÓN EN NUEVAS TERAPIAS	COMBAT MEDICAL LTD
ESTUDIO DEL EFECTO DE LA ADMINISTRACIÓN ORAL DE LPC-EPA EN UN MODELO MURINO DE ATROSCLEROSIS. REF: 7218107/003 IP: GOMEZ GUERRERO, CARMEN GRUPO: NEFROLOGÍA E HIPERTENSIÓN, PATOLOGÍA VASCULAR Y DIABETES	4AMMONIUM BIOTECH SL
MEDICAL SCIENTIFIC ADVISORY BOARD AGREEMENT. REF: 4390/017 IP: ORTIZ ARDUAN, ALBERTO GRUPO: NEFROLOGÍA E HIPERTENSIÓN, PATOLOGÍA VASCULAR Y DIABETES	FRESENIUS MEDICAL CARE DEUTSCHLAND GMBH
ESTUDIO OBSERVACIONAL, LONGITUDINAL Y PROSPECTIVO DE LA EVOLUCIÓN NATURAL Y EL ESTADO FUNCIONAL DE LOS PACIENTES CON ENFERMEDAD DE LA FORA. REF: PIC126-18_FJD IP: SERRATOSA FERNANDEZ, JOSE MARIA GRUPO: NEUROLOGÍA	PHARM-OLAM, LLC
COLABORACION DEL LABORATORIO DE REUMATOLOGIA DEL H. U. FUNDACIÓN JIMENEZ DIAZ, PARA LA REALIZACIÓN DEL ENSAYO CLINICO CON CODIGO DE PROTOCOLO MGT-RPGR-021. REF: 5283/002 IP: LARGO CARAZO, RAQUEL GRUPO: REUMATOLOGÍA Y METABOLISMO ÓSEO	SYNEOS HEALTH UK LIMITED
MASTER CONTRACT SERVICES AGREEMENT. REF: 5283/008 IP: LARGO CARAZO, RAQUEL GRUPO: REUMATOLOGÍA Y METABOLISMO ÓSEO	ABF PHARMACEUTICAL SERVICES GMBH
COLABORACION DEL LABORATORIO DE REUMATOLOGIA DEL H. U. FUNDACIÓN JIMENEZ DIAZ, PARA LA REALIZACIÓN DEL ENSAYO CLINICO CON CODIGO DE PROTOCOLO MGT-RPGR-022. REF: 5283/011 IP: LARGO CARAZO, RAQUEL GRUPO: REUMATOLOGÍA Y METABOLISMO ÓSEO	SYNEOS HEALTH UK LIMITED
WORK ORDER (BNT116-01) SERVICIO DE LABORATORIO EXTRACCIÓN PBMC. REF: 5283/012 IP: LARGO CARAZO, RAQUEL GRUPO: REUMATOLOGÍA Y METABOLISMO ÓSEO	ABF PHARMACEUTICAL SERVICES GMBH
IN VITRO OSTEOCALST DIFFERENTIATION ASSAY. ARTHRITIS ANIMAL MODEL. OSTEOPOROSIS ANIMAL MODEL. REF: 38635/001 IP: MEDIERO MUÑOZ, ARANZAZU GRUPO: REUMATOLOGÍA Y METABOLISMO ÓSEO	LEAD DISCOVERY CENTER GMBH

TÍTULO	FINANCIADOR
LICENCIA PERITONECTOMIA QUÍMICA. REF: INN/LIC/PERITONECTOMIA QUIMICA IP: GARCIA OLMO, DAMIAN GRUPO: INVESTIGACIÓN EN NUEVAS TERAPIAS	LYPOSMOL
OTRAS FORMAS DE FINANCIACIÓN (GRUPOS, SOCIEDADES, FUNDACIONES,...)	
PROYECTOS CIENTÍFICOS Y FORMATIVOS ASOCIADOS A LA UNIDAD MULTIDISCIPLINAL DE ASMA. REF: 5255/004 IP: DEL POZO ABEJON, MARIA VICTORIA GRUPO: ALERGIA E INMUNOLOGÍA	FUNDACION INSTITUTO DE INVESTIGACION SANITARIA FJD
ANÁLISIS DE CAMBIOS EPIGENÉTICOS EN ALERGIA A PROTEÍNA DE LECHE DE VACA EN LACTANTES: CAMBIOS INMUNOLÓGICOS EN LOS DIFERENTES PERFILES Y TRAS INMUNOTERAPIA ORAL. REF: PIC199-21_FJD IP: DEL POZO ABEJON, MARIA VICTORIA GRUPO: ALERGIA E INMUNOLOGÍA	FUNDACION FAMILIA ALONSO
COLABORACIÓN CIENTÍFICA EN DIVERSOS PROYECTOS DEL ÁREA CARDIOVASCULAR. REF: 227874/001 IP: CORTES CANTELI, MARTA GRUPO: CARDIOLOGÍA	CENTRO NACIONAL DE INVESTIGACIONES CARDIOVASCULARES CARLOS III (CNIC)
CÁTEDRA UAM-IISFJD CIRCULACION EXTRACORPÓREA Y PERFUSIÓN UAM. REF: 00200010 IP: GARCIA PEREA, MARIA EVA GRUPO: ENFERMERÍA UAM: CIRCULACIÓN EXTRACORPÓREA Y PERFUSIÓN	FUNDACION INSTITUTO DE INVESTIGACION SANITARIA FJD
CÁTEDRA UAM-IISFJD MEDICINA GENÓMICA. REF: 00200008 IP: AYUSO GARCIA, CARMEN GRUPO: GENÉTICA Y GENÓMICA DE ENFERMEDADES RARAS Y COMPLEJAS	FUNDACION INSTITUTO DE INVESTIGACION SANITARIA FJD
PROYECTO CONJUNTO DE COLABORACIÓN CIENTÍFICA EN GENÉTICA CLÍNICA (IISFJD-CNIC). REF: 4019/022 IP: AYUSO GARCIA, CARMEN GRUPO: GENÉTICA Y GENÓMICA DE ENFERMEDADES RARAS Y COMPLEJAS	CENTRO NACIONAL DE INVESTIGACIONES CARDIOVASCULARES CARLOS III (CNIC)
ESTUDIO DE LA PREVALENCIA DE LA ENFERMEDAD DÉFICIT DE ESFINGOMIELINASA ÁCIDA (ASMD) Y ENFERMEDAD DE GAUCHER EN PACIENTES CON GAMMAPATÍAS MONOCLONALES Y/O MIELOMA MÚLTIPLE. REF: PIC001-23_FJD IP: DOMINGO GONZALEZ, AMALIA GRUPO: HEMATOLOGÍA	FUNDACIÓN ESPAÑOLA DE HEMATOLOGÍA Y HEMOTERAPIA
IDENTIFICACIÓN Y SELECCIÓN DE MOLÉCULAS CON ALTA AFINIDAD PARA PROGENITORES LEUCÉMICOS CD34+. REF: PIC139-22_FJD IP: SERRANO LOPEZ, JUANA GRUPO: HEMATOLOGÍA	FUNDACIÓN PETHEMA
SIMA 2024: INVESTIGACIÓN EN EL SÍNDROME DE MARFAN. REF: 2024.077 IP: OLLER PEDROSA, JORGE GRUPO: NEFROLOGÍA E HIPERTENSIÓN, PATOLOGÍA VASCULAR Y DIABETES	SIMA, ASOCIACIÓN DE AFECTADOS POR EL SÍNDROME DE MARFAN
NUEVAS DIANAS TERÁPEUTICAS METABÓLICAS EN AORTOPATÍAS METAORTA. PID2022-137730OA-I00. REF: PIC317-23_FJD IP: OLLER PEDROSA, JORGE GRUPO: NEFROLOGÍA E HIPERTENSIÓN, PATOLOGÍA VASCULAR Y DIABETES	FUNDACION INSTITUTO DE INVESTIGACION SANITARIA FJD
PROYECTO CASSANDRA (CANCER SCREENING, SMOKING CESSATION AND RESPIRATORY ASSESSMENT) - CRIBADO DEL CÁNCER DE PULMÓN MEDIANTE TC DE BAJA DOSIS PROYECTO PILOTO NACIONAL. REF: PIC295-23_HRJC IP: LOPEZ CHANG, CARLOS GRUPO: NEUMOLOGÍA	FUNDACIÓN RESPIRA. SOCIEDAD ESPAÑOLA DE NEUMOLOGÍA Y CIRUGÍA TORÁCICA (SEPAR)

TÍTULO	FINANCIADOR
PROPUESTA ANTES. UNA NUEVA APROXIMACIÓN PARA EL PACIENTE CON EPOC QUE EXACERBA (ESTUDIO EXACERBANTES). REF: PIC171-24_FJD IP: VILLAR ALVAREZ, FELIPE GRUPO: NEUMOLOGÍA	FUNDACIÓN RESPIRA. SOCIEDAD ESPAÑOLA DE NEUMOLOGÍA Y CIRUGÍA TORÁCICA (SEPAR)
INVOICING AGREEMENT BETWEEN UNIVERSITY OF WATERLOO AND FUNDACIÓN INSTITUTO DE INVESTIGACIÓN SANITARIA FUNDACIÓN JIMÉNEZ DÍAZ: QUANTITATIVE ELECTROPHYSIOLOGICAL NEUROMUSCULAR CHARACTERIZATION. REF: 18157/001 IP: GARNES CAMARENA, ESTRUCH OSCAR GRUPO: NEUROLOGÍA	UNIVERSITY OF WATERLOO
BIOMARCADORES PARA EL DIAGNÓSTICO Y EL SEGUIMIENTO DE POSIBLES TRATAMIENTOS EN LA ENFERMEDAD DE LAFORA. REF: PIC137-24_FJD IP: SANCHEZ GARCIA, MARINA GRUPO: NEUROLOGÍA	CIBERER
CONTRATACIÓN DE PERSONAL PARA LD-REGISTRY. REF: 2024.086 IP: SERRATOSA FERNANDEZ, JOSE MARIA GRUPO: NEUROLOGÍA	CHELSEA'S HOPE LAFORA CHILDREN RESEARCH FUND
TERAPIA GÉNICA EN LA ENFERMEDAD DE LAFORA. REF: 4388/018 IP: SERRATOSA FERNANDEZ, JOSE MARIA GRUPO: NEUROLOGÍA	A Evel (ASOCIACIÓN ESPAÑOLA PARA VENCER ENFERMEDAD LAFORA); ASOCIACIÓN CEL-LUZ
MODULADORES DEL METABOLISMO EN TUMORES PORTADORES DE MUTACIÓN EN EL GEN KRAS. REF: 28702/003 IP: AGUILERA MARTINEZ, OSCAR GRUPO: ONCOLOGÍA MÉDICA	ONG OTROMUNDOESPOSIBLE
DESARROLLO DE MODELOS PDX Y ESTUDIO DE LAS ACTIVIDADES METABÓLICAS DE LA VITAMINA C EN TUMORES CON MUTACIÓN EN EL GEN KRAS. REF: 28702/004 IP: AGUILERA MARTINEZ, OSCAR GRUPO: ONCOLOGÍA MÉDICA	FUNDACIÓN UNIVERSITARIA SAN ANTONIO
FELLOWSHIP EN ONCOLOGÍA MÉDICA, PATROCINIO DE REUNIONES ANUALES EN SARCOMAS Y COLABORACIÓN PRECLÍNICA. REF: 16609/018 IP: GARCIA-FONCILLAS LOPEZ, JESUS MIGUEL GRUPO: ONCOLOGÍA MÉDICA	PHARMA MAR, S.A.U.
PREDICCIÓN DE RESPUESTA Y EVALUACIÓN DE EFICACIA DE FÁRMACOS AGONISTAS DE TLR-9 CONTRA CÁNCER COLORRECTAL METASTÁSICO Y CÁNCER DE PULMÓN NO MICROCÍTICO ESTADIOS AVANZADOS. REF: PIC320-23_FJD IP: GARCIA-FONCILLAS LOPEZ, JESUS MIGUEL GRUPO: ONCOLOGÍA MÉDICA	FUNDACION INSTITUTO DE INVESTIGACION SANITARIA FJD
ESTUDIO DE LA ETIOPATOGENIA Y ANÁLISIS DE COMORBILIDADES ASOCIADAS AL RECIÉN NACIDO PEQUEÑO PARA EDAD GESTACIONAL (PEG). REF: PIC003-19_FJD IP: SORIANO GUILLEN, LEANDRO GRUPO: PATOLOGÍA DE LÍPIDOS: CLÍNICA Y EXPERIMENTAL (ADULTO Y NIÑO)	FUNDACION FAMILIA ALONSO
ANÁLISIS DE CAMBIOS EPIGENÉTICOS A LO LARGO DEL DESARROLLO PUBERAL: INFLUENCIA DE DATOS ANTROPOMÉTRICOS, COMPOSICIÓN CORPORAL Y ANTECEDENTES PERINATALES. REF: PIC025-20 IP: SORIANO GUILLEN, LEANDRO GRUPO: PATOLOGÍA DE LÍPIDOS: CLÍNICA Y EXPERIMENTAL (ADULTO Y NIÑO)	FUNDACION FAMILIA ALONSO
PREVENCIÓN E INTERVENCIÓN PRECOZ EN PACIENTES CON RIESGO SUICIDA. REF: 2024.089 IP: BACA GARCIA, ENRIQUE GRUPO: PSIQUIATRÍA Y SALUD MENTAL	FUNDACION INSTITUTO DE INVESTIGACION SANITARIA FJD
PREVENCIÓN E INTERVENCIÓN PRECOZ EN PACIENTES CON RIESGO SUICIDA. REF: 2024.093	FUNDACION INSTITUTO DE INVESTIGACION SANITARIA FJD

TÍTULO	FINANCIADOR
IP: BACA GARCIA, ENRIQUE GRUPO: PSIQUIATRÍA Y SALUD MENTAL	
COLABORACIÓN UAM- IISFJD DR. JAVIER SANTOS. ANÁLISIS GENÓMICOS Y TRANSCRIPTÓMICOS EN EL TRATAMIENTO PERSONALIZADO DE NEOPLASIAS LINFOBLÁSTICAS DE CELULAS T. REF: 00200007 IP: SANTOS HERNANDEZ, FRANCISCO JAVIER GRUPO: SUSCEPTIBILIDAD GENÉTICA A ENFERMEDADES RARAS Y COMPLEJAS	FUNDACION INSTITUTO DE INVESTIGACION SANITARIA FJD
IA DISTRIBUIDA PARA EL DIAGNÓSTICO Y TRATAMIENTO TEMPRANO DE ENFERMEDADES CON GRAN PREVALENCIA EN EL ENVEJECIMIENTO. (AI4HEALTHYAGING). HERRAMIENTAS DE PREDICCIÓN DEL RIESGO DE CÁNCER COLORRECTAL Y DE PRÓSTATA. REF: EOH042-24_FJD IP: ROJO TODO, FEDERICO GRUPO: ANATOMÍA PATOLÓGICA	INSTITUTO DE INVESTIGACION SANITARIA ARAGON
REGISTRO NACIONAL DE TRATAMIENTO ANTICOAGULANTE PERI Y POST-PROCEDIMIENTO DE ABLACIÓN DE FIBRILACIÓN AURICULAR (ANTICOAGULATION IN ATRIAL FIBRILLATION ABLATION-NAIROBI). REF: EOH029-24_FJD IP: RUBIO CAMPAL, JOSE MANUEL GRUPO: CARDIOLOGÍA	SOCIEDAD ESPAÑOLA DE CARDIOLOGÍA
COHORTE MULTICÉNTRICA ENFERMEDAD DE CHAGAS. REF: EOH037-23_FJD IP: GORGOLAS HERNANDEZ-MORA, MIGUEL GRUPO: ENFERMEDADES INFECCIOSAS Y MEDICINA TROPICAL	VALL D'HEBRON INSTITUT DE RECERCA (VHIR)
OSERVATIONAL STUDY OF AUTOIMMUNE DISORDERS IN PATIENTS WITH CHRONIC LYMPHOCYTIC LEUKEMIA / SMALL LYMPHOCYTIC LYMPHOMA / MONOCLONAL B -CELL LYMPHOCYTOSIS. REF: EOH010-23_FJD IP: LOPEZ GARCIA, ALBERTO GRUPO: HEMATOLOGÍA	CEIC FUNDACIÓ DE GESTIÓ SANITÀRIA HOSPITAL DE LA SANTA CREU I SANT PAU
ESTUDIO DE LOS MECANISMOS DE RESISTENCIA A INHIBIDORES DE LA PROTEÍNA BTK EN PACIENTES CON LEUCEMIA LINFÁTICA CRÓNICA. REF: EOH060-23_FJD IP: LOPEZ GARCIA, ALBERTO GRUPO: HEMATOLOGÍA	VALL D'HEBRON INSTITUT DE RECERCA (VHIR)
ESTUDIO OBSERVACIONAL PROSPECTIVO PARA EVALUAR EL MANTENIMIENTO CON BORTEZOMIB Y DARATUMUMAB (V-DARA) TRAS LA INDUCCIÓN CON BORTEZOMIB, MELFALAN, PREDNISONA Y DARATUMUMAB (VMP-DARA) EN PACIENTES RECIÉN DIAGNOSTICADOS CON MIELOMA MÚLTIPLE (MM) QUE NO SON ELEGIBLES PARA TRASPLANTE AUTÓLOGO DE CÉLULAS MADRE (ASCT): DATOS DE EVIDENCIA REAL ALCYONE-OPTIMIZADO. REF: EOH053-21_HUQM-HRJB-FJD-HGV IP: PRIETO PAREJA, ELENA ROSA GRUPO: HEMATOLOGÍA	FUNDACION PETHEMA
REGISTRO DE PACIENTES CON ENFERMEDADES DE LA RETINA EN TRATAMIENTO CON TERAPIAS INTRAVITREAS EN EL INSTITUT CLINIC D'OFTALMOLOGIA (ICOF). REF: EO085-18-FJD IP: MUÑOZ SANZ, NELIDA GRUPO: INNOVACIÓN EN OFTALMOLOGÍA	FUNDACIÓ DE RECERCA CLÍNIC BARCELONA-INSTITUT D'INVESTIGACIONS BIOMÈDIQUES AUGUST PI I SUNYER
BENEFICIO DE LA ANTICOAGULACIÓN EN LA TROMBOSIS VENOSA ESPLÁCNICA ASOCIADA A PANCREATITIS AGUDA: REGISTRO PROSPECTIVO MULTICÉNTRICO. REF: EOH040-23_FJD IP: CHIVA ROBLES, MARIA TERESA GRUPO: INNOVACIÓN MÉDICA Y QUIRÚRGICA	HOSPITAL RAMON Y CAJAL
EVOLUCIÓN DE LA EPIDEMIOLOGÍA DE LA ENFERMEDAD CELÍACA Y FACTORES QUE DETERMINAN CAMBIOS EN LA PREVALENCIA DE LA ENFERMEDAD. REF: EOH103-20_FJD IP: FARRAIS VILLALBA, SERGIO GRUPO: INNOVACIÓN MÉDICA Y QUIRÚRGICA	CENTRO DE INVESTIGACION BIOMEDICA EN RED (CIBER)
PROTOCOLO DE REGISTRO Y ANÁLISIS DE MACROGLOBULINEMIA DE WALDENSTRÖM EN ESPAÑA. REF: EO151-21_HRJC	FUNDACION INSTITUTO DE INVESTIGACION SANITARIA FJD

TÍTULO	FINANCIADOR
IP: RÍOS LEÓN, RAQUEL/CALVO HERNÁNDEZ, ROCÍO GRUPO: INNOVACIÓN MÉDICA Y QUIRÚRGICA	
CURRENT AETIOLOGY OF PROSTHETIC JOINT INFECTIONS - RETROSPECTIVE STUDY. REF: EOH031-23_FJD IP: ESTEBAN MORENO, JAIME GRUPO: MICROBIOLOGÍA	HOSPITAL DE SANT PAU
INTELIGENCIA ARTIFICIAL PARA DETERMINAR SEVERIDAD Y PRONÓSTICO DE ENFERMOS DE COVID-19 A PARTIR IMÁGENES BIOMÉDICAS Y BIOMARCADORES CLÍNICOS. REF: EOH032-20_FJD IP: PECES-BARBA ROMERO, GERMAN GRUPO: NEUMOLOGÍA	UNIVERSIDAD POLITECNICA DE MADRID
ENROLL-HD: ESTUDIO DE REGISTRO PROSPECTIVO EN UNA COHORTE MUNDIAL CON ENFERMEDAD DE HUNTINGTON IIS-NRL-CHDI FOUNDATION, INC. REF: EO57/2014_FJD IP: MONTOJO VILLASANTA, MARIA TERESA GRUPO: NEUROLOGÍA	CHDI FOUNDATION, INC
ESTUDIO RETROSPECTIVO, OBSERVACIONAL, MULTICÉNTRICO EN VIDA REAL DE DOSTARLIMAB EN PACIENTES CON CÁNCER DE ENDOMETRIO RECURRENTE O METASTÁSICO CON DEFICIENCIA DEL SISTEMA MISMATCH REPAIR (MMR) O INESTABILIDAD ALTA DE MICROSATÉLITES. REF: EOH017-23_FJD IP: CASADO ECHARREN, VICTORIA GRUPO: ONCOLOGÍA MÉDICA	GEICO - GRUPO ESPAÑOL DE INVESTIGACIÓN EN CÁNCER DE OVARIO
RELAGERM:CHARACTERISTICS, TREATMENTS AND OUTCOMES OF PATIENTS WITH GERM CELL TUMORS (GCTS) WHO RELAPSE TWO OR MORE YEARS AFTER CHEMOTHERAPY OR AFTER START OF ACTIVE SURVEILLANCE. REF: EOH019-22_FJD IP: MARTINEZ SALAS, IMANOL GRUPO: ONCOLOGÍA MÉDICA	FUNDACION INSTITUTO DE INVESTIGACION SANITARIA FJD
REGISTRO ESPAÑOL PROSPECTIVO SOBRE LAS TENDENCIAS EN INCIDENCIA DE LA ENFERMEDAD INFLAMATORIA INTESTINAL PEDIÁTRICA (SPRINT). REF: EOH051-23_FJD IP: BLANCO RODRIGUEZ, MIRIAM GRUPO: PATOLOGÍA DE LÍPIDOS: CLÍNICA Y EXPERIMENTAL (ADULTO Y NIÑO)	GRUPO DE TRABAJO DE ENFERMEDAD INFLAMATORIA INTESTINAL DE LA SOCIEDAD ESPAÑOLA DE GASTROENTEROLOGÍA, HEPATOLOGÍA Y NUTRICIÓN PEDIÁTRICA (SEGHNP)
CARACTERIZACIÓN DEL EMBARAZO EN MUJERES CON ENFERMEDADES REUMATOLÓGICAS INFLAMATORIAS CRÓNICAS. REF: EO152-22_FJD IP: MARTINEZ LOPEZ, JUAN ANTONIO GRUPO: REUMATOLOGÍA Y METABOLISMO ÓSEO	COMPLEXO HOSPITALARIO UNIVERSITARIO DE VIGO
EVALUACION DEL TRATAMIENTO ENDUROROLÓGICO DE LA UROPATÍA OBSTRUCTIVA MEDIANTE EL USO DEL CATETER URETERAL METALICO RESONANCE: ESTUDIO MULTICÉNTRICO. REF: EO192-22_FJD IP: BUENO SERRANO, GONZALO GRUPO: UROLOGÍA	FUNDACION INSTITUTO DE INVESTIGACION SANITARIA FJD
VISITA A CENTRO DE EXCELENCIA EN EPOC (3 Y 4 DE SEPTIEMBRE 2024, HUFJD). REF: 00400019 IP: RODRIGUEZ NIETO, MARIA JESUS GRUPO: NEUMOLOGÍA	PERMANYER MEXICO SA DE CV
CURSO CECIC.24 ESAME ESCUELA DEL MEDICAMENTO. REF: 00400001 IP: MONTERO MANSO, ALBERTO GRUPO: UNIDAD: GESTIÓN DE LA INVESTIGACIÓN	ESAME ESCUELA DEL MEDICAMENTO, S.L.U.
PROYECTO GRAN PREMIO UPH (HUGV). REF: 2024.107 IP: MATEOS SEGURA, CARMEN GRUPO: MEDICINA PREVENTIVA-SALUD PÚBLICA Y ATENCIÓN PRIMARIA	ASOCIACIÓN CARS FOR SMILES
INESTABILIDAD DE HOMBRO EN ADOLESCENTES: REPARACIÓN ARTROSCÓPICA DE BANKART VS. LATARJET ARTROSCÓPICO. REF: 2024.103	SOCIEDAD MATRITENSE DE CIRUGÍA ORTOPÉDICA Y TRAUMATOLOGÍA (SOMACAT)

TÍTULO	FINANCIADOR
IP: CALVO CRESPO, EMILIO GRUPO: TRAUMATOLOGÍA	
CONTRATO MARCO DE PRESTACIÓN DE SERVICIOS GEICAM Y IIS-FJD. REF: 9757/003 IP: ROJO TODO, FEDERICO GRUPO: ANATOMÍA PATOLÓGICA	FUNDACION INSTITUTO DE INVESTIGACION SANITARIA FJD; FUNDACION GRUPO ESPAÑOL DE INVESTIGACION EN CANCER DE MAMA
ESTUDIO DEL MECANISMO DE ACCIÓN Y DE POSIBLES 2 FACTORES PREDICTORES DE RESPUESTA A PEVONEDISTAT DENTRO DEL ESTUDIO PEVOLAM. REF: 38002/005 IP: ALONSO DOMINGUEZ, JUAN MANUEL GRUPO: HEMATOLOGÍA	FUNDACIÓN PETHEMA
VALORACIÓN DE LA GENERACIÓN DE TROMBINA EN PACIENTES CON ENFERMEDAD DE CÉLULAS FALCIFORMES: PROYECTO FALCITROM. REF: PIC024-24_FJD IP: VELASCO RODRIGUEZ, DIEGO GRUPO: HEMATOLOGÍA	FUNDACION ESPAÑOLA DE HEMATOLOGÍA Y HEMOTERAPIA
ESTIMACIÓN DE LA POSICIÓN EFECTIVA DE LA LENTE INTRAOCULAR EN LA CIRUGÍA DE CATARATA. REF: 2024.001 IP: ALEJANDRE ALBA, NICOLAS GRUPO: INNOVACIÓN EN OFTALMOLOGÍA	CONSEJO SUPERIOR INVESTIGACIONES CIENTÍFICAS (CSIC)
ANTITUMOR EFFECTS OF ANTI-PD-L1 IMMUNOTHERAPY ATEZOLIZUMAB PLUS METFORMIN AND CHEMOTHERAPY IN TRIPLE-NEGATIVE BREAST CANCER. REF: 30396/005 IP: GARCIA ARRANZ, MARIANO ANDRÉS GRUPO: INVESTIGACIÓN EN NUEVAS TERAPIAS	FUNDACIÓN PARA LA INVESTIGACIÓN BIOMÉDICA H.U. LA PAZ
STATISTICAL SUPPORT FOR QUIRONSALUD PROFESSIONALS 2024. REF: 2024.098 IP: MAHILLO FERNANDEZ, IGNACIO GRUPO: MEDICINA PREVENTIVA-SALUD PÚBLICA Y ATENCIÓN PRIMARIA	FUNDACION INSTITUTO DE INVESTIGACION SANITARIA FJD; QS INSTITUTO DE INVESTIGACION E INNOVACION, SL
TEGER – PROYECTO ESTRATÉGICO DE I+D (2024-2025-2026). REF: 4390/025 IP: ORTIZ ARDUAN, ALBERTO GRUPO: NEFROLOGÍA E HIPERTENSIÓN, PATOLOGÍA VASCULAR Y DIABETES	FUNDACION ADITECH
SERVICIOS PROFESIONALES DE GABRIEL HERRERO-BEAUMONT. SEGUIMIENTO ASISTENCIAL DE PACIENTES EN EC DEL LABORATORIO DE REUMATOLOGÍA. REF: 03579/011 IP: HERRERO-BEAUMONT CUENCA, GABRIEL GRUPO: REUMATOLOGÍA Y METABOLISMO ÓSEO	FUNDACIÓN ESPAÑOLA DE REUMATOLOGÍA
<b>SIN FINANCIADOR</b>	
EUROPEAN NETWORK ON OPTIMISING TREATMENT WITH THERAPEUTIC ANTIBODIES IN CHRONIC INFLAMMATORY DISEASES (ENOTTA). REF: CA21147 IP: MARTINEZ BECERRA, MARIA JOSE GRUPO: ALERGIA E INMUNOLOGÍA	_SIN FINANCIADOR
BEYOND 1MILLION GENOMES (B1MG). REF: 4019/029 REPRESENTANTE ESPAÑOLA EN LA COMUNIDAD EUROPEA WORK PACKAGE 2 (WP2): ETHICAL, LEGAL AND SOCIAL ISSUES (ELSI): AYUSO GARCIA, CARMEN GRUPO: GENÉTICA Y GENÓMICA DE ENFERMEDADES RARAS Y COMPLEJAS	COMISION EUROPEA
COLLABORATIVELY DEVELOPED CULTURALLY APPROPRIATE AND INCLUSIVE ASSESSMENT TOOL FOR PALLIATIVE CARE EDUCATION (CODE-YAA@PC-EDU). REF: CA22127 IP: NOGUERA TEJEDOR, ANTONIO GRUPO: INVESTIGACIÓN EN NUEVAS TERAPIAS	_SIN FINANCIADOR

TÍTULO	FINANCIADOR
PERSONALIZED MEDICINE IN CHRONIC KIDNEY DISEASE: IMPROVED OUTCOME BASED ON BIG DATA (PERMEDIK). REF: CA21165 IP: AVELLO ESCRIBANO, ALEJANDRO GRUPO: NEFROLOGÍA E HIPERTENSIÓN, PATOLOGÍA VASCULAR Y DIABETES	_SIN FINANCIADOR
EUROPEAN BURDEN OF DISEASE NETWORK (BURDEN-EU). REF: CA18218 IP: ORTIZ ARDUAN, ALBERTO GRUPO: NEFROLOGÍA E HIPERTENSIÓN, PATOLOGÍA VASCULAR Y DIABETES	COMISION EUROPEA
COGNITIVE DECLINE IN NEPHRO-NEUROLOGY: EUROPEAN COOPERATIVE TARGET (CONNECT). REF: CA19127 IP: ORTIZ ARDUAN, ALBERTO GRUPO: NEFROLOGÍA E HIPERTENSIÓN, PATOLOGÍA VASCULAR Y DIABETES	_SIN FINANCIADOR
ADHESION GPCR NETWORK: RESEARCH AND IMPLEMENTATION SET THE PATH FOR FUTURE EXPLORATION (ADHER N RISE). REF: CA18240 IP: SANCHEZ NIÑO, DOLORES GRUPO: NEFROLOGÍA E HIPERTENSIÓN, PATOLOGÍA VASCULAR Y DIABETES	COMISION EUROPEA
PRECISION MEDICINE IN BILIARY TRACT CANCER (PRECISION-BTC-NETWORK). REF: CA22125 IP: LAMARCA LETE, ANGELA GRUPO: ONCOLOGÍA MÉDICA	_SIN FINANCIADOR
BUILDING AN OPEN EUROPEAN NETWORK ON OSTEOARTHRITIS RESEARCH (NETWOARK). REF: CA21110 IP: LARGO CARAZO, RAQUEL GRUPO: REUMATOLOGÍA Y METABOLISMO ÓSEO	_SIN FINANCIADOR
ESTUDIO PILOTO SOBRE CÁNCER GÁSTRICO METASTÁSICO/AVANZADO EN ESPAÑA CON ÉNFASIS EN LAS CARACTERÍSTICAS PATOLÓGICAS Y EL ANÁLISIS DE LA EXPRESIÓN DE BIOMARCADORES: GENES DE REPARACIÓN DEL ADN, HER2 Y CLAUDINA 18.2. REF: PIC173-24_FJD IP: ROJO TODO, FEDERICO GRUPO: ANATOMÍA PATOLÓGICA	SOCIEDAD ESPAÑOLA DE ANATOMÍA PATOLÓGICA
VALIDACIÓN CLÍNICA DE MYCOBACTERIUM REAL TIME PCR KIT (VIRCELL) EN MUESTRA CLÍNICA DIRECTA. REF: PIC127-24_FJD IP: SALAR VIDAL, LLANOS GRUPO: MICROBIOLOGÍA	FUNDACION INSTITUTO DE INVESTIGACION SANITARIA FJD; VIRCELL SPAIN S.L.U
DESARROLLO E IMPLANTACIÓN DE UNA VÍA CLÍNICA PARA LA DETECCIÓN DE PACIENTES CON ASMA NO CONTROLADA QUE ASISTEN AL SERVICIO DE URGENCIAS. REF: PIC128-24_FJD-HGV IP: RODRIGUEZ NIETO, MARIA JESUS GRUPO: NEUMOLOGÍA	FUNDACION INSTITUTO DE INVESTIGACION SANITARIA FJD; ASTRAZENECA FARMACÉUTICA SPAIN, S. A.
AZ CHORUS GI CONSORTIUM AGREEMENT. REF: 2024.091 IP: LAMARCA LETE, ANGELA GRUPO: ONCOLOGÍA MÉDICA	FUNDACION INSTITUTO DE INVESTIGACION SANITARIA FJD
GRUPO DE INVESTIGACION DEL CIBER DE ENFERMEDADES RESPIRATORIAS (CIBERES). REF: CB06/06/0013 IP: DEL POZO ABEJON, MARIA VICTORIA GRUPO: ALERGIA E INMUNOLOGÍA	INSTITUTO DE SALUD CARLOS III
REGISTRO NACIONAL PACIENTES INOCA. REF: EOH018-24_FJD IP: FRANCO PELAEZ, JUAN ANTONIO GRUPO: CARDIOLOGÍA	HOSPITAL GENERAL UNIVERSITARIO DE VALENCIA
GRUPO DE INVESTIGACION DEL CIBER DE ENFERMEDADES CARDIOVASCULARES. REF: CB16/11/00358 IP: IBAÑEZ CABEZA, BORJA GRUPO: CARDIOLOGÍA	INSTITUTO DE SALUD CARLOS III

TÍTULO	FINANCIADOR
GRUPO DE INVESTIGACION DEL CIBER DE ENFERMEDADES RARAS (CIBERER). REF: CB06/07/0036 IP: AYUSO GARCIA, CARMEN GRUPO: GENÉTICA Y GENÓMICA DE ENFERMEDADES RARAS Y COMPLEJAS	INSTITUTO DE SALUD CARLOS III
GRUPO DE INVESTIGACIÓN DEL CIBER DE ENFERMEDADES INFECCIOSAS. REF: CB21/13/00043 IP: ESTEBAN MORENO, JAIME GRUPO: MICROBIOLOGÍA	INSTITUTO DE SALUD CARLOS III
GRUPO DE INVESTIGACION DEL CIBER DE ENFERMEDADES CARDIOVASCULARES. REF: CB16/11/00333 IP: BLANCO COLIO, LUIS MIGUEL GRUPO: NEFROLOGÍA E HIPERTENSIÓN, PATOLOGÍA VASCULAR Y DIABETES	INSTITUTO DE SALUD CARLOS III
GRUPO DE INVESTIGACION DEL CIBER DE DIABETES Y ENFERMEDADES METABÓLICAS ASOCIADAS (CIBERDEM). REF: CB07/08/2007 IP: EGIDO DE LOS RIOS, JESUS GRUPO: NEFROLOGÍA E HIPERTENSIÓN, PATOLOGÍA VASCULAR Y DIABETES	INSTITUTO DE SALUD CARLOS III
VALOR PRONÓSTICO DEL INDICE DE MASA LIBRE DE GRASA EN UNA ESCALA MULTIDIMENSIONAL EN LA ENFERMEDAD PULMONAR OBSTRUCTIVA CRÓNICA. REF: EOH069-21_FJD IP: GOTERA RIVERA, CAROLINA GRUPO: NEUMOLOGÍA	HOSPITAL GENERAL UNIVERSITARIO GREGORIO MARAÑÓN
GRUPO DE INVESTIGACION DEL CIBER DE ENFERMEDADES RARAS (CIBERER). REF: CB06/07/0090 IP: SERRATOSA FERNANDEZ, JOSE MARIA GRUPO: NEUROLOGÍA	INSTITUTO DE SALUD CARLOS III
PROYECTO MEJORA PROCESO ASISTENCIAL PACIENTE CON LUPUS FUNDACIÓN JIMÉNEZ DÍAZ. REF: EO255-24_FJD IP: MARTINEZ LOPEZ, JUAN ANTONIO GRUPO: REUMATOLOGÍA Y METABOLISMO ÓSEO	ASTRAZENECA FARMACÉUTICA SPAIN, S. A.
INFRAESTRUCTURA DE MEDICINA DE PRECISIÓN ASOCIADA A LA CIENCIA Y TECNOLOGÍA - EJE 3. MEDICINA GENÓMICA (IMPACT-GENÓMICA). REF: IMP/00009 IP: AYUSO GARCIA, CARMEN GRUPO: GENÉTICA Y GENÓMICA DE ENFERMEDADES RARAS Y COMPLEJAS	INSTITUTO DE SALUD CARLOS III
RED DE BIOINFORMÁTICA TRASLACIONAL. REF: TRANSBIONET IP: AYUSO GARCIA, CARMEN GRUPO: GENÉTICA Y GENÓMICA DE ENFERMEDADES RARAS Y COMPLEJAS	FUNDACION INSTITUTO DE INVESTIGACION SANITARIA FJD

GRUPOS INVESTIGADORES

La estructura del IIS-FJD está definida en torno a cuatro áreas temáticas de investigación y dos áreas transversales, divididas en 19 grupos de investigación y 10 grupos asociados, con diferentes tamaños y número de investigadores.

A continuación, se señalan (\*) aquellos grupos del IIS en los que participan investigadores del HUFJD durante el 2024:

ÁREAS TEMÁTICAS	GRUPOS DE INVESTIGACIÓN
Cáncer	Anatomía Patológica*
	Oncología Médica*
	Hematología*
	Grupos Asociados
	Cirugía General, Torácica, Neurocirugía y otras*
	Oncología Radioterápica*
Enfermedades Infecciosas, Inflamatorias y Crónicas	Alergia e Inmunología*
	Enfermedades Infecciosas y Medicina Tropical*
	Microbiología*
	Neumología*
	Reumatología y Metabolismo Óseo*
	Grupos Asociados
Neurociencias	Traumatología*
	Neurología*
	Psiquiatría y Salud Mental*
	Señalización mitocondrial del calcio*
Enfermedades Renales, Metabólicas y Cardiovasculares	Cardiología*
	Nefrología e Hipertensión, Patología Vascular y Diabetes*
	Patología de Lípidos: Clínica y Experimental (adulto y niño) *
	Grupos Asociados
	Cirugía Cardíaca y Vascular*
ÁREAS TRANSVERSALES	Urología*
	GRUPOS DE INVESTIGACIÓN
	Genética y Genómica de Enfermedades Raras y Complejas*
	Susceptibilidad Genética a Enfermedades Raras y Complejas*
	Innovación en Oftalmología*
	Desarrollo e Innovación en Ingeniería Médica*
	Investigación en Nuevas Terapias*
	Grupos Asociados
	Innovación Médica y Quirúrgica*
	Medicina Preventiva-Salud Pública y Atención Primaria*
Tecnología e Innovación Sanitaria	Terapias Avanzadas (CIEMAT) *
	Medicina Regenerativa y Bioingeniería de Tejidos (CIEMAT- UC3M) *
	Enfermería UAM: Circulación Extracorpórea y Perfusión*



INNOVACIÓN

De los 412 proyectos ejecutados en el Hospital Universitario Fundación Jiménez Díaz, 10 de ellos, son proyectos de innovación. Además, en el año 2024 se solicitaron siete patentes internacionales. A continuación, se detallan los 10 proyectos de innovación y las patentes solicitadas:

NÚMERO DE PROYECTOS DE INNOVACIÓN EN CURSO	PCT SOLICITADAS EN 2023
10	7
TÍTULO: NUEVOS TRATAMIENTOS PARA EL SÍNDROME DE MARFAN. REF: 232755/001 IP: OLLER PEDROSA JORGE GRUPO: NEFROLOGÍA E HIPERTENSIÓN, PATOLOGÍA VASCULAR Y DIABETES FINANCIADOR: FUNDACION MERCK SALUD	JOSE MARÍA SERRATOSA FERNANDEZ, MARINA SANCHEZ GARCIA, LUIS ZAFRA PUERTA PCT/EP2024/054692
TÍTULO: REGULACIÓN DE INTERACCIONES MICRORNA-MRNA Y PROTEÍNA-PROTEÍNA EN DIABETES Y ENFERMEDADES METABÓLICAS ASOCIADAS: IMPLICACIONES PATOLÓGICAS Y TERAPÉUTICAS REF: PID2021-127741OB-I00 IP: GÓMEZ GUERRERO CARMEN GRUPO: NEFROLOGÍA E HIPERTENSIÓN, PATOLOGÍA VASCULAR Y DIABETES FINANCIADOR: INSTITUTO DE SALUD CARLOS III	ISABEL OJEDA PÉREZ; JOSÉ CARLOS SEGOVIA SANZ; REBECA SÁNCHEZ DOMÍNGUEZ; OMAIRA ALBERQUILLA FERNÁNDEZ PCT/EP2024/073905
TÍTULO: LICENCIA PERITONECTOMIA QUÍMICA. REF: INN/LIC/PERITONECTOMIA QUIMICA IP: GARCIA OLMO DAMIAN GRUPO: INVESTIGACIÓN EN NUEVAS TERAPIAS FINANCIADOR: LYPSMOL	ARACELI BEATRIZ MARTÍN ANTONIO, PILAR LLAMAS SILLERO, JUANA SERRANO LÓPEZ, LAURA SOLÁN BLANCO PCT/EP2024/088035
TÍTULO: DESARROLLO DE UN SISTEMA PARA LA ADMINISTRACIÓN LOCAL DE LA COLAGENASA (BISTURÍ QUÍMICO) QUE FACILITE LA DISECCIÓN DE TUMORES ESCIRROS Y LA ELIMINACIÓN DE ADHERENCIAS POSTOPERATORIAS REF: DTS22/00048 IP: VILLAREJO PEDRO GRUPO: INVESTIGACIÓN EN NUEVAS TERAPIAS FINANCIADOR: INSTITUTO DE SALUD CARLOS III	ARÁNZAZU MEDIERO MUÑOZ, MIGUEL MARCO BONILLA, MARIA FRESNADILLO CASTAÑO, RAQUEL LARGO CARAZO, GABRIEL HERRERO-BEAUMONT CUENCA PCT/EP2024/056084
TÍTULO: APTAHAIR REF: DTS24/00014 IP: CARRETERO TRILLO- MARTA GRUPO: MEDICINA REGENERATIVA Y BIOINGENIERÍA DE TEJIDOS FINANCIADOR: INSTITUTO DE SALUD CARLOS III	MARÍA MITTELBRUM, JORGE OLLER PEDROSA PCT/EP2024/083191
TÍTULO: ENDEVAAT REF: 2024001 IP: BAEZA CIRO GRUPO: INVESTIGACIÓN EN NUEVAS TERAPIAS FINANCIADOR: FUNDACIÓN MADRI+D	ALBERTO LÁZARO GARCÍA, DANIEL LAINEZ GONZÁLEZ, JUAN MANUEL ALONSO DOMÍNGUEZ, MARÍA PILAR LLAMAS SILLERO PCT/EP2024/084832
TÍTULO: TRENDING OPTICS REF: HEALTHSTART_2024002 IP: VELARDE GONZALO Y ALEJANDRE ALBA NICOLÁS GRUPO: INNOVACIÓN EN OFTALMOLOGÍA FINANCIADOR: FUNDACIÓN MADRI+D	REBECA SÁNCHEZ DOMÍNGUEZ; JOSÉ CARLOS SEGOVIA; JOSÉ BONAFONT; LUIS JAVIER SERRANO; ÓSCAR QUINTANA BUSTAMANTE; ISABEL OJEDA PÉREZ PCT/EP2024/071458



TÍTULO: DESCIFRANDO NUEVAS VÍAS TERAPÉUTICAS Y BIOMARCADORES DIAGNÓSTICOS Y DE SEGUIMIENTO PARA EL MANEJO DEL ASMA: MÁS ALLÁ DE LA INFLAMACIÓN DE TIPO 2 REF: PI23/00524 IP: CÁRDABA OLOMBRADA BLANCA GRUPO: ALERGIA E INMUNOLOGÍA FINANCIADOR: INSTITUTO DE SALUD CARLOS III	
TÍTULO: DESCIFRANDO EL PAPEL DE LAS ANEXINAS EN EL REMODELADO PATOLÓGICO DE LA PARED VASCULAR: BÚSQUEDA DE NUEVAS DIANAS DIAGNÓSTICAS Y/O TERAPÉUTICAS REF: PI22/00233 IP: BLANCO COLIO LUIS GRUPO: NEFROLOGÍA E HIPERTENSIÓN, PATOLOGÍA VASCULAR Y DIABETES FINANCIADOR: INSTITUTO DE SALUD CARLOS III	
TÍTULO: DIAGNÓSTICO DIFERENCIAL DE REACCIONES ALÉRGICAS Y ANAFILAXIA. IMPLICACIONES TERAPÉUTICAS DE LOS MICROAMBIENTES RELACIONADOS CON LAS VESÍCULAS EXTRACELULARES Y EL GLICOCÁLIX ENDOTELIAL. REF: PI24/00360 IP: ESTEBAN VÁZQUEZ VANESA GRUPO: ALERGIA E INMUNOLOGÍA FINANCIADOR: INSTITUTO DE SALUD CARLOS III	

PCT: Sistema PCT (Patent Cooperation Treaty)

PUBLICACIONES CIENTÍFICAS

Durante el año 2024 el número total de publicaciones del IIS-FJD fue de 920, 907 excluyendo las correcciones.

De estas, 823 corresponden a la producción científica del Hospital Universitario Fundación Jiménez Díaz.

	NÚMERO DE PUBLICACIONES	FACTOR DE IMPACTO	FACTOR DE IMPACTO % PUBLICACIONES PRIMER QUARTIL
Artículos	591 (575 con FI)	4667,9	% PUB 1er Q = 71,65% (412*100/575) % FI PUB 1er Q = 91,14% (4254,2*100/4667,9)
Cartas	42 (42 con FI)	268	% PUB 1er Q = 54,76% (23*100/42) % FI PUB 1er Q = 80,37% (215,4*100/268)
Corrección	12 (12 con FI)	107,1	% PUB 1er Q = 91,67% (11*100/12) % FI PUB 1er Q = 98,88% (105,9*100/107,1)
Guías	76 (69 con FI)	454,7	% PUB 1er Q = 59,42% (41*100/69) % FI PUB 1er Q = 84,69% (385,1*100/454,7)
Material Editorial	29 (26 con FI)	194,9	% PUB 1er Q = 73,08% (19*100/26) % FI PUB 1er Q = 90,20% (175,8*100/194,9)



	NÚMERO DE PUBLICACIONES	FACTOR DE IMPACTO	FACTOR DE IMPACTO % PUBLICACIONES PRIMER CUARTIL
Revisiones	73 (71 con FI)	365,4	% PUB 1er Q = 66,20% (47*100/71) % FI PUB 1er Q = 82,95% (303,1*100/365,4)
Total general	823 (795 con FI)	6058	% PUB 1er Q = 69,56% (553*100/795) % FI PUB 1er Q = 89,79% (5439,5*100/6058)

(%Q1: cálculo incluye total Artículos, Revisiones, Cartas, Material Editorial y Guías Clínicas indexadas en JCR)

PUBLICACIONES (NOMBRE DE LA REVISTA)	Nº TOTAL ARTÍCULOS PUBLICADOS EN LA REVISTA	FACTOR DE IMPACTO DE LA REVISTA*	FACTOR DE IMPACTO TOTAL
AAPS J	1	5	5
Account Res	1	2,8	2,8
Actas Dermosifiliogr	7	3,8	26,6
Actas Urol Esp (Engl Ed)	2	1,2	2,4
Adv Med Educ Pract	1	1,8	1,8
Adv Ther	1	3,4	3,4
Aging Clin Exp Res	1	3,4	3,4
Aging Dis	3	7	21
AIDS	1	3,4	3,4
AIDS Res Ther	1	2,1	2,1
Aliment Pharmacol Ther	1	6,6	6,6
Allergol Immunopathol (Madr)	1	2,5	2,5
Allergy	10	12,6	126
Alzheimers Res Ther	1	8	8
Am Heart J	1	3,7	3,7
Am J Dermatopathol	1	1,1	1,1
Am J Forensic Med Pathol	1	1	1
Am J Hematol	2	10,1	20,2
Am J Hum Genet	3	8,1	24,3
Am J Kidney Dis	1	9,4	9,4
Am J Med	2	5,1	10,2
Am J Prev Cardiol	1	4,4	4,4
Am J Respir Crit Care Med	1	19,3	19,3
Am J Sports Med	2	4,2	8,4
Am J Surg Pathol	2	4,5	9
An Pediatr (Engl Ed)	3	1,5	4,5
Angiologia	1	0,1	0,1
Ann Diagn Pathol	1	1,5	1,5
Ann Hematol	2	3	6

PUBLICACIONES (NOMBRE DE LA REVISTA)	Nº TOTAL ARTÍCULOS PUBLICADOS EN LA REVISTA	FACTOR DE IMPACTO DE LA REVISTA*	FACTOR DE IMPACTO TOTAL
Ann Oncol	1	56,7	56,7
Ann Rheum Dis	3	20,3	60,9
Ann Surg Oncol	1	3,4	3,4
Antibiotics (Basel)	6	4,3	25,8
Antioxidants (Basel)	4	6	24
Appl Environ Microbiol	1	3,9	3,9
Appl Immunohistochem Mol Morphol	1	1,5	1,5
Arch Bronconeumol	9	8,7	78,3
Arch Pathol Lab Med	1	3,7	3,7
Arch Pharm (Weinheim)	1	4,3	4,3
Arch Psychiatr Nurs	1	2,2	2,2
Arch Soc Esp Oftalmol (Engl Ed)	1	0	0
Arterioscler Thromb Vasc Biol	1	7,4	7,4
Arthritis Res Ther	1	4,4	4,4
Arthritis Rheumatol	2	11,4	22,8
Arthrosc Tech	1	1,2	1,2
Arthroscopy	2	4,4	8,8
Atherosclerosis	1	4,9	4,9
Autism	1	5,2	5,2
Basic Res Cardiol	4	7,5	30
Behav Sci (Basel)	3	2,5	7,5
Best Pract Res Clin Rheumatol	1	4,5	4,5
Biochem Pharmacol	1	5,3	5,3
Biochim Biophys Acta Mol Basis Dis	2	4,2	8,4
Biomed Pharmacother	2	6,9	13,8
Biomedicines	9	3,9	35,1
Biomolecules	4	4,8	19,2
BJU Int	1	3,7	3,7
BJUI Compass	1	1,6	1,6
Blood Adv	1	7,4	7,4
BMC Endocr Disord	1	2,8	2,8
BMC Geriatr	1	3,4	3,4
BMC Infect Dis	1	3,4	3,4
BMC Pulm Med	1	2,6	2,6
BMC Res Notes	1	1,6	1,6
BMJ	1	93,7	93,7
BMJ Open	1	2,4	2,4

PUBLICACIONES (NOMBRE DE LA REVISTA)	Nº TOTAL ARTÍCULOS PUBLICADOS EN LA REVISTA	FACTOR DE IMPACTO DE LA REVISTA*	FACTOR DE IMPACTO TOTAL
Bone Joint J	1	4,9	4,9
Bone Joint Res	1	4,7	4,7
Bone Jt Open	1	2,8	2,8
Bone Marrow Transplant	2	4,5	9
Br J Cancer	3	6,4	19,2
Br J Dermatol	2	11	22
Br J Haematol	3	5,1	15,3
Br J Pharmacol	2	6,8	13,6
Br J Surg	1	8,7	8,7
Brain Behav Immun Health	1	3,7	3,7
Brain Sci	2	2,7	5,4
Braz J Phys Ther	1	3,1	3,1
Breast Cancer Res	1	6,1	6,1
Cancer	2	6,1	12,2
Cancer Discov	1	30,6	30,6
Cancer Immunol Immunother	2	4,6	9,2
Cancer Med	2	2,9	5,8
Cancer Res Commun	1	2	2
Cancer Treat Rev	2	9,6	19,2
Cancers (Basel)	6	4,5	27
Cardiorenal Med	1	2,4	2,4
Cardiovasc Diabetol	2	8,5	17
Cardiovasc Res	2	10,4	20,8
Cell Commun Signal	2	8,2	16,4
Cell Death Discov	1	6,1	6,1
Cell Mol Life Sci	1	6,2	6,2
Cell Signal	1	4,4	4,4
Cells	1	5,1	5,1
Cells Tissues Organs	1	2,9	2,9
Cephalalgia	1	5	5
Chest	1	9,5	9,5
Cir Esp (Engl Ed)	4	1,3	5,2
Circ Cardiovasc Imaging	1	6,5	6,5
Circ Cardiovasc Interv	1	6,1	6,1
Circ Res	1	16,5	16,5
Clin Cancer Res	11	10,4	114,4
Clin Drug Investig	1	2,9	2,9

PUBLICACIONES (NOMBRE DE LA REVISTA)	Nº TOTAL ARTÍCULOS PUBLICADOS EN LA REVISTA	FACTOR DE IMPACTO DE LA REVISTA*	FACTOR DE IMPACTO TOTAL
Clin Exp Dermatol	1	3,7	3,7
Clin Exp Rheumatol	6	3,4	20,4
Clin Infect Dis	2	8,2	16,4
Clin Investig Arterioscler	2	1,9	3,8
Clin J Am Soc Nephrol	1	8,5	8,5
Clin Kidney J	16	3,9	62,4
Clin Nutr	1	6,6	6,6
Clin Shoulder Elb	1	1,8	1,8
Clin Transl Allergy	2	4,6	9,2
Clin Transl Med	1	7,9	7,9
Clin Transl Oncol	6	2,8	16,8
Clin Transl Sci	3	3,1	9,3
Clin Transplant	1	1,9	1,9
Clin Trials	1	2,2	2,2
Colorectal Dis	1	2,9	2,9
Commun Biol	3	5,2	15,6
Contact Dermatitis	6	4,8	28,8
Cornea	2	1,9	3,8
Cureus	1	1	1
Curr Eye Res	1	1,7	1,7
Curr HIV Res	1	0,8	0,8
Curr Med Res Opin	1	2,4	2,4
Curr Oncol	1	2,8	2,8
Curr Opin Oncol	1	2,8	2,8
Curr Psychiatry Rep	2	5,5	11
Cytokine	1	3,7	3,7
Database (Oxford)	1	3,4	3,4
Diabetes Metab Syndr	1	4,3	4,3
Diagnostics (Basel)	2	3	6
Dis Colon Rectum	1	3,3	3,3
EBioMedicine	2	9,7	19,4
EClinicalMedicine	3	9,6	28,8
Elife	1	6,4	6,4
EMBO Mol Med	1	9	9
Endocr Connect	1	2,6	2,6
Endocr Pract	2	3,7	7,4
Endocrine	3	3	9

PUBLICACIONES (NOMBRE DE LA REVISTA)	Nº TOTAL ARTÍCULOS PUBLICADOS EN LA REVISTA	FACTOR DE IMPACTO DE LA REVISTA*	FACTOR DE IMPACTO TOTAL
Endocrinol Diabetes Nutr (Engl Ed)	1	1,8	1,8
Endosc Int Open	1	2,2	2,2
Enferm Infecc Microbiol Clin (Engl Ed)	2	0	0
Environ Int	1	10,3	10,3
Epilepsia Open	2	2,8	5,6
Epilepsy Res	1	2	2
ERJ Open Res	2	4,3	8,6
ESC Heart Fail	1	3,2	3,2
ESMO Open	1	7,1	7,1
Eur Arch Otorhinolaryngol	2	1,9	3,8
Eur Child Adolesc Psychiatry	1	6	6
Eur Heart J	3	38,1	114,3
Eur Heart J Acute Cardiovasc Care	1	4	4
Eur Heart J Cardiovasc Imaging	1	6,7	6,7
Eur J Cancer	2	7,6	15,2
Eur J Case Rep Intern Med	1	0	0
Eur J Clin Invest	1	4,4	4,4
Eur J Clin Microbiol Infect Dis	1	3,7	3,7
Eur J Clin Pharmacol	1	2,4	2,4
Eur J Endocrinol	1	5,3	5,3
Eur J Heart Fail	3	16,9	50,7
Eur J Hum Genet	1	3,7	3,7
Eur J Intern Med	1	5,9	5,9
Eur J Neurol	3	4,5	13,5
Eur J Obstet Gynecol Reprod Biol	1	2,1	2,1
Eur J Pediatr	1	3	3
Eur J Pharm Sci	3	4,3	12,9
Eur J Surg Oncol	2	3,5	7
Eur Neuropsychopharmacol	1	6,1	6,1
Eur Psychiatry	1	7,2	7,2
Eur Spine J	3	2,6	7,8
Europace	1	7,9	7,9
European J Pediatr Surg Rep	1	0,6	0,6
Expert Opin Drug Metab Toxicol	1	3,9	3,9
Expert Opin Drug Saf	1	3	3
Expert Opin Pharmacother	1	2,5	2,5
Expert Rev Anticancer Ther	1	2,9	2,9

PUBLICACIONES (NOMBRE DE LA REVISTA)	Nº TOTAL ARTÍCULOS PUBLICADOS EN LA REVISTA	FACTOR DE IMPACTO DE LA REVISTA*	FACTOR DE IMPACTO TOTAL
Expert Rev Clin Immunol	1	3,9	3,9
Expert Rev Hematol	1	2,3	2,3
FASEB J	2	4,4	8,8
Food Chem	2	8,5	17
Free Radic Biol Med	1	7,1	7,1
Front Allergy	2	3,3	6,6
Front Cardiovasc Med	1	2,8	2,8
Front Cell Infect Microbiol	2	4,6	9,2
Front Endocrinol (Lausanne)	2	3,9	7,8
Front Genet	1	2,8	2,8
Front Immunol	7	5,7	39,9
Front Med (Lausanne)	3	3,1	9,3
Front Microbiol	1	4	4
Front Nephrol	1	0	0
Front Neurol	3	2,7	8,1
Front Oncol	1	3,5	3,5
Front Ophthalmol (Lausanne)	1	0	0
Front Psychiatry	1	3,2	3,2
Front Psychol	1	2,6	2,6
Front Public Health	4	3	12
Future Oncol	1	3	3
Genome Med	1	10,4	10,4
Geriatr Nurs	1	2,5	2,5
Geriatrics (Basel)	1	2,1	2,1
Global Spine J	2	2,6	5,2
Gynecol Oncol	1	4,5	4,5
Haematologica	5	8,2	41
Hand (N Y)	1	1,8	1,8
Head Neck	1	2,4	2,4
Headache	2	5,3	10,6
Healthcare (Basel)	2	2,4	4,8
Heart Rhythm	1	5,6	5,6
Hemasphere	3	11,9	35,7
Hepatology	1	13	13
High Blood Press Cardiovasc Prev	1	3,1	3,1
HIV Med	1	2,8	2,8
Hum Pathol	1	2,7	2,7

PUBLICACIONES (NOMBRE DE LA REVISTA)	Nº TOTAL ARTÍCULOS PUBLICADOS EN LA REVISTA	FACTOR DE IMPACTO DE LA REVISTA*	FACTOR DE IMPACTO TOTAL
Indian Pediatr	1	1,7	1,7
Infect Dis (Lond)	1	4	4
Infection	3	5,4	16,2
Int Clin Psychopharmacol	1	2,1	2,1
Int J Biol Sci	2	8,2	16,4
Int J Biomed Imaging	1	3,3	3,3
Int J Cardiol Cardiovasc Risk Prev	1	1,9	1,9
Int J Colorectal Dis	2	2,5	5
Int J Dermatol	1	3,5	3,5
Int J Environ Res Public Health	1	0	0
Int J Gynecol Cancer	1	4,5	4,5
Int J Mol Sci	22	4,9	107,8
Int J Stroke	1	6,3	6,3
Int Ophthalmol	2	1,4	2,8
Int Urogynecol J	1	1,8	1,8
Int Wound J	1	2,6	2,6
Intensive Care Med	1	29,6	29,6
Intensive Care Med Exp	1	2,8	2,8
Invest Ophthalmol Vis Sci	1	5	5
Iran J Basic Med Sci	1	2,1	2,1
J Affect Disord	1	4,9	4,9
J Agric Food Chem	1	5,7	5,7
J Allergy Clin Immunol	1	11,4	11,4
J Allergy Clin Immunol Pract	2	8,2	16,4
J Am Coll Cardiol	4	21,7	86,8
J Am Heart Assoc	3	5	15
J Antimicrob Chemother	1	3,9	3,9
J Appl Lab Med	1	1,8	1,8
J Arthroplasty	1	3,4	3,4
J Asthma Allergy	1	3,7	3,7
J Back Musculoskelet Rehabil	1	1,4	1,4
J Bone Jt Infect	1	1,8	1,8
J Cancer Educ	1	1,4	1,4
J Cardiovasc Dev Dis	1	2,4	2,4
J Cell Physiol	1	4,5	4,5
J Clin Endocrinol Metab	1	5	5
J Clin Epidemiol	1	7,3	7,3

PUBLICACIONES (NOMBRE DE LA REVISTA)	Nº TOTAL ARTÍCULOS PUBLICADOS EN LA REVISTA	FACTOR DE IMPACTO DE LA REVISTA*	FACTOR DE IMPACTO TOTAL
J Clin Immunol	1	7,2	7,2
J Clin Med	16	3	48
J Clin Monit Comput	1	2	2
J Clin Nurs	1	3,2	3,2
J Clin Oncol	5	42,1	210,5
J Clin Psychiatry	2	4,5	9
J Colloid Interface Sci	1	9,4	9,4
J Cutan Pathol	2	1,6	3,2
J Diabetes Complications	1	2,9	2,9
J Endocrinol Invest	1	3,9	3,9
J Eur Acad Dermatol Venereol	1	8,5	8,5
J Exp Clin Cancer Res	1	11,4	11,4
J Extracell Biol	1	0	0
J Extracell Vesicles	1	15,5	15,5
J Foot Ankle Surg	1	1,3	1,3
J Geriatr Oncol	1	3	3
J Hand Surg Eur Vol	1	2	2
J Hepatol	1	26,8	26,8
J Hypertens	2	3,3	6,6
J Immunother Cancer	3	10,3	30,9
J Inherit Metab Dis	1	4,2	4,2
J Intern Med	1	9	9
J Investig Allergol Clin Immunol	10	6,7	67
J ISAKOS	1	2,7	2,7
J Leukoc Biol	1	3,6	3,6
J Mammary Gland Biol Neoplasia	1	3	3
J Med Genet	2	3,6	7,2
J Med Virol	2	6,8	13,6
J Mol Diagn	1	3,4	3,4
J Nephrol	1	2,7	2,7
J Neural Transm (Vienna)	1	3,2	3,2
J Neuroendocrinol	2	3,3	6,6
J Neurointerv Surg	1	4,5	4,5
J Neurol Neurosurg Psychiatry	1	8,8	8,8
J Neurol Sci	1	3,7	3,7
J Orthop Surg Res	1	2,8	2,8
J Pain	2	4	8

PUBLICACIONES (NOMBRE DE LA REVISTA)	Nº TOTAL ARTÍCULOS PUBLICADOS EN LA REVISTA	FACTOR DE IMPACTO DE LA REVISTA*	FACTOR DE IMPACTO TOTAL
J Pain Symptom Manage	1	3,2	3,2
J Palliat Med	1	2,2	2,2
J Pathol	1	5,6	5,6
J Pediatr Gastroenterol Nutr	1	2,4	2,4
J Pers Med	1	3	3
J Proteome Res	2	3,8	7,6
J R Soc Med	1	16,3	16,3
J Rheumatol	3	3,6	10,8
J Scleroderma Relat Disord	1	1,4	1,4
J Shoulder Elbow Surg	4	2,9	11,6
J Surg Oncol	1	2	2
J Virol	1	4	4
JACC CardioOncol	2	13,6	27,2
JACC Cardiovasc Imaging	1	12,8	12,8
JAMA Dermatol	1	11,5	11,5
JAMA Netw Open	2	10,5	21
JAMA Ophthalmol	1	8	8
JAMA Otolaryngol Head Neck Surg	1	6,1	6,1
JCO Glob Oncol	2	3,2	6,4
Joint Bone Spine	1	3,8	3,8
JSES Int	2	0	0
JTO Clin Res Rep	2	3	6
Kidney Int	1	14,8	14,8
Kidney Int Rep	1	5,7	5,7
Kidney Med	1	3,2	3,2
Knee Surg Sports Traumatol Arthrosc	3	3,3	9,9
Lab Invest	1	5,1	5,1
Lancet	10	98,4	984
Lancet Diabetes Endocrinol	1	44	44
Lancet Haematol	2	15,4	30,8
Lancet Neurol	1	46,6	46,6
Lancet Oncol	3	41,6	124,8
Lancet Reg Health Eur	1	13,6	13,6
Lancet Rheumatol	1	15	15
Leuk Lymphoma	2	2,2	4,4
Leuk Res	1	2,1	2,1
Leukemia	1	12,8	12,8

PUBLICACIONES (NOMBRE DE LA REVISTA)	Nº TOTAL ARTÍCULOS PUBLICADOS EN LA REVISTA	FACTOR DE IMPACTO DE LA REVISTA*	FACTOR DE IMPACTO TOTAL
Life (Basel)	4	3,2	12,8
Life Sci	1	5,2	5,2
Lung Cancer	2	4,5	9
Med Clin (Barc)	4	2,6	10,4
Med Paliat	1	0	0
Med Sci (Basel)	1	0	0
Med Ultrason	1	1,8	1,8
Medicina (Kaunas)	2	2,4	4,8
medRxiv	1	0	0
Microorganisms	1	4,1	4,1
Mol Oncol	2	5	10
Mol Ther	1	12,1	12,1
Mol Ther Methods Clin Dev	1	4,6	4,6
Mol Ther Nucleic Acids	2	6,5	13
Mov Disord Clin Pract	1	2,6	2,6
Mult Scler J Exp Transl Clin	1	2,5	2,5
Mult Scler Relat Disord	3	2,9	8,7
N Engl J Med	2	96,3	192,6
Nat Commun	3	14,7	44,1
Nat Med	4	58,7	234,8
Nat Rev Nephrol	2	28,7	57,4
Nefrologia (Engl Ed)	12	2	24
Nephrol Dial Transplant	14	4,8	67,2
Nephron	1	2,3	2,3
Neurocirugia (Astur : Engl Ed)	1	0,7	0,7
Neurol Genet	1	3,6	3,6
Neurol Sci	2	2,7	5,4
Neurol Ther	2	4	8
NPJ Precis Oncol	1	6,8	6,8
Nurs Rep	5	2,4	12
Nurse Educ Pract	1	3,3	3,3
Nutr Hosp	2	1,2	2,4
Nutr Metab Cardiovasc Dis	1	3,3	3,3
Nutrients	6	4,8	28,8
Ocul Immunol Inflamm	3	2,6	7,8
Oncotarget	1	0	0
Open Forum Infect Dis	2	3,8	7,6

PUBLICACIONES (NOMBRE DE LA REVISTA)	Nº TOTAL ARTÍCULOS PUBLICADOS EN LA REVISTA	FACTOR DE IMPACTO DE LA REVISTA*	FACTOR DE IMPACTO TOTAL
Open Respir Arch	3	0	0
Ophthalmic Res	2	2	4
Ophthalmol Ther	1	2,6	2,6
Oral Oncol	1	4	4
Orphanet J Rare Dis	1	3,4	3,4
Orthop J Sports Med	2	2,4	4,8
Osteoporos Int	3	4,2	12,6
Parkinsonism Relat Disord	1	3,1	3,1
Pathogens	1	3,3	3,3
Patient Prefer Adherence	1	2	2
Pediatr Allergy Immunol	2	4,3	8,6
Pediatr Infect Dis J	1	2,9	2,9
Pediatr Pulmonol	1	2,7	2,7
Perit Dial Int	1	2,7	2,7
Pharmaceuticals (Basel)	2	4,3	8,6
Pharmaceutics	1	4,9	4,9
Phys Ther	1	3,5	3,5
Physiol Genomics	1	2,5	2,5
PLoS One	4	2,9	11,6
Pract Lab Med	2	1,7	3,4
Pract Neurol	1	2,4	2,4
Proc Natl Acad Sci U S A	2	9,4	18,8
Psychol Med	1	5,9	5,9
Public Health	1	3,9	3,9
Radiologia (Engl Ed)	1	1,1	1,1
Redox Biol	1	10,7	10,7
Respir Med	1	3,5	3,5
Respiration	1	3,5	3,5
Respirol Case Rep	1	0,8	0,8
Rev Cardiovasc Med	1	1,9	1,9
Rev Clin Esp (Barc)	3	2,3	6,9
Rev Esp Anesthesiol Reanim (Engl Ed)	1	0,9	0,9
Rev Esp Cardiol (Engl Ed)	5	7,2	36
Rev Esp Cir Ortop Traumatol	6	0	0
Rev Esp Enferm Dig	5	2,7	13,5
Rev Esp Geriatr Gerontol	1	0	0
Rev Esp Quimioter	1	1,9	1,9

PUBLICACIONES (NOMBRE DE LA REVISTA)	Nº TOTAL ARTÍCULOS PUBLICADOS EN LA REVISTA	FACTOR DE IMPACTO DE LA REVISTA*	FACTOR DE IMPACTO TOTAL
Rheumatol Adv Pract	1	2,1	2,1
Rheumatology (Oxford)	3	4,7	14,1
Rhinology	2	4,8	9,6
RMD Open	4	5,1	20,4
RNA	1	4,2	4,2
Schizophr Res	1	3,6	3,6
Sci Adv	1	11,7	11,7
Sci Rep	10	3,8	38
Sci Total Environ	1	8,2	8,2
Sci Transl Med	1	15,8	15,8
Semin Arthritis Rheum	3	4,6	13,8
Sex Transm Infect	1	3,6	3,6
Sleep Med	1	3,8	3,8
Span J Psychiatry Ment Health	2	0	0
Surg Infect (Larchmt)	1	1,4	1,4
Surg Radiol Anat	2	1,2	2,4
Target Oncol	1	4,4	4,4
Tech Coloproctol	1	2,7	2,7
Tech Hand Up Extrem Surg	1	0	0
Ther Adv Med Oncol	3	4,3	12,9
Thromb Res	1	3,7	3,7
Transl Lung Cancer Res	1	4	4
Transl Psychiatry	1	5,8	5,8
Transl Vis Sci Technol	1	2,6	2,6
Trop Med Infect Dis	1	2,8	2,8
Ultrasound Med Biol	1	2,4	2,4
United European Gastroenterol J	2	5,8	11,6
Urology	1	2,1	2,1
Vaccines (Basel)	1	5,2	5,2
Virchows Arch	1	3,4	3,4
World Allergy Organ J	1	3,9	3,9
World J Nephrol	1	0	0

ACTIVIDADES DE DIVULGACIÓN CIENTÍFICA

El Instituto de Investigación Sanitaria dispone de una estrategia de comunicación que tiene, entre otras funciones, la de contribuir a la difusión del conocimiento cultural, científico y técnico desarrollado en el IIS-FJD. El objetivo último es impulsar la imagen del Instituto en el conjunto de la sociedad, lo que, además, mejorará su capacidad de atracción de recursos. Durante el año 2024, el IIS-FJD ha llevado a cabo las siguientes acciones en el contexto de la Comunicación:

Número de sesiones/ jornadas de comunicación realizadas

El IIS-FJD tiene entre sus objetivos prioritarios, fomentar la presencia de los distintos agentes sociales que forman parte de la realidad del IIS-FJD para contribuir al desarrollo de la investigación centrada en las necesidades de la sociedad.

Durante el año 2024 el IIS-FJD ha organizado diferentes sesiones formativas dirigidas hacia la sociedad en general, o colectivos sociales de diferentes características, desde asociaciones de pacientes hasta jornadas con estudiantes de enseñanza primaria, secundaria o bachillerato que se acercan al mundo de la investigación a través de estos encuentros. Son jornadas eminentemente divulgativas, muy enriquecedoras tanto para los profesionales del Instituto como para los asistentes. Cabe destacar las actividades que se organizan con motivo de la celebración del Día Internacional de la Mujer y Niña en Ciencia, la Noche de los Investigadores y la Semana de la Ciencia y de la Innovación.

Estas actividades se resumen en la siguiente tabla:

TÍTULO DE LA ACTIVIDAD	FECHA LA ACTIVIDAD
DÍA INTERNACIONAL DE LA MUJER Y NIÑA EN CIENCIA. I JORNADAS DE PUERTAS ABIERTAS ¿QUÉ ES SER CIENTÍFICA? ACERCANDO LA CIENCIA A LA ESCUELA. 1ª SESIÓN. CEIP ANTONIO FONTÁN PRIMARIA.	8 DE FEBRERO DE 2024
DÍA INTERNACIONAL DE LA MUJER Y NIÑA EN CIENCIA. CHARLAS DIVULGATIVAS EN CENTROS DE PRIMARIA (9 DE FEBRERO). CEIP EMILIA PARDO BAZÁN PRIMARIA.	9 DE FEBRERO DE 2024
DÍA INTERNACIONAL DE LA MUJER Y NIÑA EN CIENCIA. CHARLAS DIVULGATIVAS EN CENTROS DE PRIMARIA (9 DE FEBRERO). CEIP SAN EUGENIO Y SAN ISIDRO PRIMARIA.	9 DE FEBRERO DE 2024
DÍA INTERNACIONAL DE LA MUJER Y NIÑA EN CIENCIA. I JORNADAS DE PUERTAS ABIERTAS ¿QUÉ ES SER CIENTÍFICA? ACERCANDO LA CIENCIA A LA ESCUELA. 2ª SESIÓN. CEIP ANTONIO FONTÁN. PRIMARIA.	12 DE FEBRERO DE 2024
DÍA INTERNACIONAL DE LA MUJER Y NIÑA EN CIENCIA. CHARLAS EN CENTROS EDUCATIVOS DE SECUNDARIA. IES DE MIRASIERRA. ESO.	15 DE FEBRERO DE 2024
DÍA INTERNACIONAL DE LA MUJER Y NIÑA EN CIENCIA. CHARLAS EN CENTROS EDUCATIVOS DE SECUNDARIA. IES MARQUÉS DE SANTILLANA. BACHILLERATO.	15 DE FEBRERO DE 2024
DÍA INTERNACIONAL DE LA MUJER Y NIÑA EN CIENCIA. CHARLAS EN CENTROS EDUCATIVOS DE SECUNDARIA/BACHILLERATO. COLEGIO MONTPELLIER. BACHILLERATO.	16 DE FEBRERO DE 2024
JORNADA ENFERMEDADES RARAS: “NECESIDADES ASISTENCIALES”. PARTICIPACIÓN DE FEDER Y MESA: EXPERIENCIA Y NECESIDADES DE LOS PACIENTES	22 DE ABRIL DE 2024
JORNADA PARA PACIENTES CON SARCOMA. JORNADA DÍA NACIONAL DEL SARCOMA. PARTICIPACIÓN DE SARCOMA PATIENTS ADVOCACY GLOBAL NETWORK (SPAGN).	20 DE SEPTIEMBRE DE 2024
JORNADA INFORMATIVA SOBRE LUPUS: HABLÉMOSLES. PARTICIPACIÓN DE ASOCIACIÓN LUPUS MADRID AMELYA	16 DE OCTUBRE DE 2024
SEMANA DE LA CIENCIA Y LA INNOVACIÓN DE LA COMUNIDAD DE MADRID. ¿QUÉ ES LA BIOINFORMÁTICA? ¡DESCUBRE CÓMO LA PROGRAMACIÓN NOS AYUDA A ESTUDIAR Y DIAGNOSTICAR ENFERMEDADES! 3º Y 4º DE LA ESO, BACHILLERATO.	15 DE NOVIEMBRE DE 2024

IX EDICIÓN DEL PROGRAMA "ACERCANDO LA CIENCIA A LAS ESCUELAS". COORGANIZA: HUFJD, FARMAINDUSTRIA, LUCÍA LLANOS, RESPONSABLE DE LA UICEC, IIS-FJD. ALUMNOS DE BACHILLERATO Y ESO DE CINCO CENTROS EDUCATIVOS DE MADRID: IES EL ESPINILLO, IES DIEGO VELÁZQUEZ, IES CERVANTES, IES SANTA TERESA DE JESÚS Y COLEGIO SAGRADO CORAZÓN.	11 DE DICIEMBRE DE 2024
JORNADA DE SALUD SEXUAL Y EDUCACIÓN. UN DIÁLOGO ABIERTO SOBRE ITS. PARTICIPACIÓN FAMILIAS.	2 DE DICIEMBRE DE 2024
DÍA MUNDIAL DE SIDA. "LA INVESTIGACIÓN EN LA INFECCIÓN POR EL VIH". POBLACIÓN GENERAL.	2 DE DICIEMBRE DE 2024

El IIS-FJD también participa del programa 4º ESO + Empresa de la Comunidad y realiza actividades para que los estudiantes visiten los laboratorios. Estas actividades se resumen en la siguiente tabla:

TÍTULO DE LA ACTIVIDAD	FECHA LA ACTIVIDAD
ESTANCIA FORMATIVA PROGRAMA 4º ESO + EMPRESA. COLEGIO MONTSERRAT-FUHEM (2 ESTUDIANTES). GRUPO DE INVESTIGACIÓN EN ANATOMÍA PATOLOGÍA.	18 AL 21 DE MARZO DE 2024
ESTANCIA FORMATIVA PROGRAMA 4º ESO + EMPRESA. C.C. VILLA DE NAVALCARNERO (1 ESTUDIANTE). GRUPO DE INVESTIGACIÓN EN ALERGIA E INMUNOLOGÍA.	18 AL 21 DE MARZO DE 2024
ESTANCIA FORMATIVA PROGRAMA 4º ESO + EMPRESA. COLEGIO MARÍA VIRGEN (1 ESTUDIANTE). GRUPO DE INVESTIGACIÓN EN HEMATOLOGÍA.	19 AL 21 DE MARZO DE 2024
ESTANCIA FORMATIVA PROGRAMA 4º ESO + EMPRESA. IES PEDRO SALINAS (3 ESTUDIANTES). GRUPO DE INVESTIGACIÓN EN HEMATOLOGÍA; INVESTIGACIÓN EN INVESTIGACIÓN EN NUEVAS TERAPIAS.	1 AL 5 DE ABRIL DE 2024
ESTANCIA FORMATIVA PROGRAMA 4º ESO + EMPRESA. IES JOAQUÍN ARAUJO (1 ESTUDIANTE). GRUPO DE INVESTIGACIÓN EN REUMATOLOGÍA Y METABOLISMO ÓSEO.	15 AL 18 DE ABRIL DE 2024
ESTANCIA FORMATIVA PROGRAMA 4º ESO + EMPRESA. COLEGIO CRISTO REY (1 ESTUDIANTE). GRUPO DE INVESTIGACIÓN EN NEFROLOGÍA E HIPERTENSIÓN, PATOLOGÍA VASCULAR Y DIABETES.	15 AL 19 DE ABRIL DE 2024
ESTANCIA FORMATIVA PROGRAMA 4º ESO + EMPRESA. LICEO FRANCÉS (1 ESTUDIANTE). GRUPO DE INVESTIGACIÓN EN TRAUMATOLOGÍA.	24 AL 26 DE ABRIL DE 2024

Durante el año 2024 el IIS-FJD ha participado en diversas actividades organizadas por/para asociaciones de pacientes, centros educativos, vecinos, CCAA o ayuntamientos, entre otros. Estas actividades se resumen en la siguiente tabla:

Entidad organizadora	Título de la actividad	Fecha
CIEMAT	EL CIEMAT EN TU INSTITUTO. PARTICIPAN: INVESTIGADORES DEL GRUPO TERAPIAS AVANZADAS DEL IIS-FJD.	DIFERENTES FECHAS EN INSTITUTOS DE SECUNDARIA Y CENTROS DE FORMACIÓN PROFESIONAL
ASOCIACIÓN DE AFECTADOS SÍNDROME DE MARFAN-SIMA	JORNADAS CIENTÍFICAS CON PACIENTES CON SÍNDROME DE MARFAN. CHARLA. PARTICIPA: JORGE OLLER. GRUPO DE INVESTIGACIÓN EN NEFROLOGÍA E HIPERTENSIÓN, PATOLOGÍA VASCULAR Y DIABETES.	03 DE FEBRERO DE 2024
SOCIEDAD ESPAÑOLA DE ARTERIOSCLEROSIS	PARTICIPACIÓN DE CARMEN GÓMEZ GUERRERO EN EL DÍA DE LA MUJER Y LA NIÑA EN LA CIENCIA CON UN VIDEO DIFUNDIDO EL 9 DE FEBRERO DE 2024 EN EL CANAL EN X ARTERIAS SANAS @SEA.ES (HTTPS://TWITTER.COM/SEA_ES/STATUS/1755889506362814915?T=9U6F5IUA1RNMTUNEFNSXCQ&S=19). GRUPO DE INVESTIGACIÓN EN NEFROLOGÍA E HIPERTENSIÓN, PATOLOGÍA VASCULAR Y DIABETES.	09 DE FEBRERO DE 2024
CIEMAT	JORNADAS DE LA MUJER Y LA NIÑA EN LA CIENCIA. VISITAS A LOS LABORATORIOS. PARTICIPAN: INVESTIGADORES DEL GRUPO TERAPIAS AVANZADAS DEL IIS-FJD.	11 DE FEBRERO DE 2024



Entidad organizadora	Título de la actividad	Fecha
COLEGIO GREDOS SAN DIEGO LAS SUERTES	JORNADA SOBRE LA CARRERA CIENTÍFICA CON MOTIVO DEL DÍA DE LA MUJER Y LA NIÑA EN LA CIENCIA. CHARLA DE MARÍA VILLA MORALES. GRUPO DE INVESTIGACIÓN EN SUSCEPTIBILIDAD GENÉTICA A ENFERMEDADES RARAS Y COMPLEJAS	16 DE FEBRERO DE 2024
FARPE-FUNDALUCE JUNTO CON RETINA INTERNACIONAL	WEBINAR "DEL DIAGNÓSTICO AL ABORDAJE": DISTROFIAS HEREDITARIAS DE #RETINA. PARTICIPACIÓN DE CARMEN AYUSO, DIRECTORA CIENTÍFICA DEL IIS-FJD. GRUPO DE INVESTIGACIÓN EN GENÉTICA Y GENÓMICA DE ENFERMEDADES RARAS Y COMPLEJAS / UNIDAD DE BIOINFORMÁTICA	19 DE FEBRERO DE 2024
DNA DIDACTIC + COLEGIO LAS TABLAS - VALVERDE	TALLER STEM: CONSTRUYE TU MOLÉCULA DE ADN + CHARLA DE ORIENTACIÓN UNIVERSITARIA (GRADOS DE CIENCIAS). PARTICIPA: GRACIELA URÍA. GRUPO DE INVESTIGACIÓN EN GENÉTICA GENÓMICA DE ENFERMEDADES RARAS Y COMPLEJAS / UNIDAD DE BIOINFORMÁTICA.	MARZO DE 2024
IES SIERRA GUADARRAMA	JORNADAS PROFESIONALES 2024. CHARLA. PARTICIPA: ARANCHA CEBRIÁN. GRUPO DE INVESTIGACIÓN EN ONCOLOGÍA MÉDICA.	01 DE MARZO 2024
CEIP INFANTAS ELENA Y CRISTINA, SAN SEBASTIÁN DE LOS REYES	¿QUÉ ES SER CIENTÍFICO? CHARLA-TALLER. PARTICIPA: ARANZAZU MEDIERO. GRUPO DE INVESTIGACIÓN EN REUMATOLOGÍA Y METABOLISMO ÓSEO	04 DE MARZO 2024
COLEGIO MONTPELLIER	JORNADAS DE ORIENTACIÓN PROFESIONAL. CHARLA. PARTICIPA: GLORIA ÁLVAREZ LLAMAS. GRUPO DE INVESTIGACIÓN EN ALERGIAS E INMUNOLOGÍA.	08 DE MARZO 2024
COLEGIO SANTAMARIA DEL YERMO	CHARLA "UN CAMBIO DE MENTALIDAD RESPECTO AL CUIDADO DEL OÍDO". SANDRA SALINAS. GRUPO DE INVESTIGACIÓN: INVESTIGACIÓN EN NUEVAS TERAPIAS.	08 DE MARZO 2024
UNIVERSIDAD COMPLUTENSE DE MADRID/UNIVERSIDAD AUTÓNOMA DE MADRID	DÍA EUROPEO DE LAS CÉLULAS MADRE. JORNADA UNISTEM. PARTICIPACIÓN DE MARIANO GARCÍA-ARRANZ. GRUPO DE INVESTIGACIÓN: INVESTIGACIÓN EN NUEVAS TERAPIAS.	20 DE MARZO 2024
ASOCIACIÓN FRANCESA SÍNDROME DE MARFAN (MARFANS2035) <a href="https://www.assomarfans.fr/page/508613-bienvenue">HTTPS://WWW.ASSOMARFANS.FR/PAGE/508613-BIENVENUE</a>	CONFERENCIA CON LOS INVESTIGADORES EL DR. JORGE OLLER, DR. JUAN MIGUEL REDONDO Y DR. CAMPANERO SOBRE ASPECTOS ESENCIALES DEL SÍNDROME DE MARFAN. GRUPO DE INVESTIGACIÓN EN NEFROLOGÍA E HIPERTENSIÓN, PATOLOGÍA VASCULAR Y DIABETES.	05 DE ABRIL 2024
ASOCIACIÓN SÍNDROME DE MARFAN (WWW.MARFAN.ES; @SIMA_ASOCIACION EN TWITTER)	MARFAN'S 2035: A SCIENTIFIC & PROSPECTIVE MEETINGS OF THE MARFAN'S ASSOCIATION. VISITA A PACIENTES CON SÍNDROME DE MARFAN, TOMA DE MUESTRAS. PARTICIPA: JORGE OLLER. GRUPO DE INVESTIGACIÓN EN NEFROLOGÍA E HIPERTENSIÓN, PATOLOGÍA VASCULAR Y DIABETES.	09 DE ABRIL 2024
ORGANIZACIÓN NACIONAL DE CIEGOS ESPAÑOLES (ONCE)	CHARLA: ESTUDIOS GENÉTICOS EN OFTALMOLOGÍA. PARTICIPA: CARMEN AYUSO, DIRECTORA CIENTÍFICA DEL IIS-FJD. GRUPO DE INVESTIGACIÓN EN GENÉTICA Y GENÓMICA DE ENFERMEDADES RARAS Y COMPLEJAS	11 DE JUNIO 2024
ASOCIACIÓN MADRILEÑA DE NEUROLOGÍA.)	ACTIVIDAD PARA PACIENTES CON ENFERMEDADES NEUROLÓGICAS. EL PAPEL DE LA COMUNIDAD EN SITUACIONES DE VULNERABILIDAD. EN; XXII REUNIÓN ANUAL DE LA ASOCIACIÓN MADRILEÑA DE NEUROLOGÍA (AMN). PARTICIPA: MARTA GUILLÁN RODRÍGUEZ. GRUPO DE INVESTIGACIÓN EN NEUROLOGÍA.	17 DE OCTUBRE 2024
IES PEDRO SALINAS	CHARLA: SIGUIENDO LA PISTA DE LAS ENFERMEDADES AUTOINMUNES. ¿QUÉ HACE UN INMUNÓLOGO EN EL HOSPITAL? PARTICIPA: MARÍA DEL CARMEN VEGAS SANCHEZ. GRUPO DE INVESTIGACIÓN EN ALERGIAS E INMUNOLOGÍA.	2024
CIEMAT	VI JORNADAS CIEMAT SEMANA DE LA CIENCIA Y LA INNOVACIÓN. PARTICIPAN: INVESTIGADORES DEL GRUPO TERAPIAS AVANZADAS DEL IIS-FJD.	4 AL 15 DE NOVIEMBRE DE 2024

### Número de notas de prensa difundidas

Durante el año 2024 se han publicado más informaciones referentes al IIS-FJD y han tenido lugar en el contexto del instituto sucesos de gran relevancia en medios, habiéndose difundido 26 notas de prensa, que también han protagonizado tuits desde el perfil en Twitter del HUFJD para hacerse eco de ellas y enlazar al contenido ampliado en la web.

El número de impactos derivados de estas notas de prensa es de 1.235, incluyendo también muchas menciones al IIS-FJD en repercusiones del hospital.

A estos impactos se suman otros muchos derivados de noticias sobre investigación y sobre el IIS-FJD divulgadas por vías alternativas a las notas de prensa, como entrevistas, reportajes y otros soportes.

### Número de noticias publicadas en prensa escrita

El número de impactos en prensa escrita derivados de las notas de prensa sobre investigación o el IIS-FJD durante el año 2024 es de 96.

### Noticias en otros medios audiovisuales (Radio TV)

Durante el año 2024 las notas de prensa sobre investigación o el IIS-FJD han tenido impacto en otros medios, como los audiovisuales, digitales, radio y agencias. Estas actividades se resumen en la siguiente tabla:

MEDIOS	Nº NOTICIAS
Prensa	96
Radio	6
Televisión	5
Online	1.088
Agencias	40

### Número de visitas a la página web

El número de visitas a la página web durante el año 2024 ha sido de 110.897.

## BIBLIOTECA EN CIENCIAS DE LA SALUD

A continuación, se resume la actividad del Servicio de Biblioteca de carácter transversal a la actividad que desarrolla el IIS-FJD, siendo común a los cuatro hospitales públicos gestionados por el mismo, HUFJD, HURJC, HUIE y HUGV. Se dispone adicionalmente de 2 bibliotecarias.

SERVICIO	VOLUMEN
Nº Total de Peticiones tramitadas	10.751
Nº Peticiones internas	8.396
Nº Peticiones externas	2.355
Nº Peticiones rechazadas	447
Nº peticiones suministradas directamente	7.949
Búsquedas bibliográficas	18
Compulsas de artículos electrónicos	294
Nº citas Asesoría científica	11 en servicios + 10 individuales

RECURSOS	NÚMERO/ CARACTERÍSTICAS
Revistas-e ciencias de la salud	19.055 (21 suscritas)
Libros - e ciencias de la salud	1.713
UpToDate (Suscripción a través de Grupo Quirón)	1
Bases de datos	5
Embase	Suscripción Biblioteca Virtual CSM*
Cochrane Library	Suscripción licencia Nacional**
WoS/JCR	Suscripción licencia Nacional**
MedLine a través de OVID	Suscripción Biblioteca Virtual CSM*
CINAHL	Suscripción Biblioteca Virtual CSM*

\*Suscripción Biblioteca Virtual CSM: Acceso gracias a suscripción de la Biblioteca Virtual de la Consejería de Sanidad de Madrid.

\*\*Suscripción licencia nacional = Acceso gracias a suscripción de licencia nacional gestionada por el Ministerio y FECYT.

OTROS SERVICIOS	VOLUMEN
Solicitud de búsqueda para revisión sistemática	2
Cálculo de índice H de investigador	1
Asesoría para publicación de manuscrito	3
Creación o actualización de perfil ORCID	0
Newsletter mensual	12

FORMACIONES PARA PERSONAL SANITARIO EN COLABORACIÓN CON DOCENCIA	VOLUMEN (HORAS)
Formación de usuarios de biblioteca	1
Taller sobre gestores de referencias: Zotero	1
Creación de bases de datos: PSPP, REDCAP, Excel	2
Búsquedas bibliográficas en PubMed	3
Introducción a la metodología de la investigación	2
UpToDate	1
Taller básico de escritura y remisión de artículos científicos a revistas	2
Lectura crítica: nivel básico	2
Cómo estar al día en Ciencias de la Salud: sobrevivir a la infoxicación	1,5
Visibilidad del autor	1,5
Revisión sistemática y metaanálisis	2
Base de datos CINAHL	1,5
Curso avanzado en PowerPoint	1,5
Iniciación a la inteligencia artificial	2



# **Sostenibilidad y Gestión económica**

Gestión Económica  
Farmacia

# 8

8. SOSTENIBILIDAD Y GESTIÓN ECONÓMICA

FARMACIA

COMPRAS	AÑO 2024	% INC 2024/2023
Total adquisiciones directas	17.490.107	3,78 %
ONCOLOGICOS ANTICUERPOS MONOCLONALES	3.961.027	7,37 %
INMUNOSUPRESORES	3.042.150	22,74 %
ONCOLOGICOS INH. PROTEINKINASA	1.815.088	12,34 %
ANTIVIRALES	914.454	9,26 %
VACUNAS E INMUNOGLOBULINAS	880.242	15,59 %

Fuente: Dirección General de Gestión Económico-Financiera

Indicadores Farmacoterapéuticos

INDICADORES DE UTILIZACIÓN DE MEDICAMENTOS	
Coste tratamiento por paciente adulto VIH	5.195 €
Coste tratamiento por paciente EM (AMB Y EXT)	8.624 €
Coste tratamiento biológico y dirigido por paciente en AR y ARIJ	2.901 €
Coste tratamiento biológico por paciente ESART	2.044 €
Coste tratamiento biológico y dirigido por paciente ARPS	3.802 €
Coste tratamiento biológico y dirigido por paciente PSO	4.670 €
Coste tratamiento biológico por paciente EII	6.762 €
Coste tratamiento biológico por paciente AGNC	8.978 €

EM: esclerosis múltiple; AR: artritis reumatoide; ARIJ: artritis reumatoide idiopática juvenil; ARPS: Artritis psoriásica; PSO: psoriasis; ESART: espondiloartropatías; EII: enfermedad inflamatoria intestinal; AGMC: asma grave no controlada.

Fuente: Dirección General de Gestión Económico-Financiera





## Otras actividades del hospital

Destacados del Año

9

## 9. OTRAS ACTIVIDADES DEL HOSPITAL

### DESTACADOS DEL AÑO

Entre las noticias que el Hospital Universitario Fundación Jiménez Díaz protagonizó en 2024 destacan las siguientes:

- **La Fundación Jiménez Díaz, primer hospital de alta complejidad 'Carbono Neutral' en España al compensar toda su huella de carbono en 2023**

Lidera el avance del sector hospitalario hacia un modelo más sostenible y saludable para las personas y el medio ambiente.

Una vez comprobado y verificado el volumen de emisiones generadas en 2023 por su actividad, la Fundación Jiménez Díaz procedió a la compensación del 100% de su huella mediante la reforestación de dos grandes áreas de monte desarbolado en Quireza y Vilar, en el municipio pontevedrés de Cerdedo-Cotobade, convirtiéndose en el primer hospital de alta complejidad 'Carbono Neutral' de España.

Este hito refuerza el compromiso medioambiental del hospital que, desde 2021, desarrolla el Programa MAS+ (Medio Ambiente y Salud), un ambicioso plan de acción transversal con el que asume la responsabilidad de reducir su huella ecológica para cuidar del medio ambiente y mejorar la salud poblacional.

- **La inteligencia artificial, herramienta para impulsar la incorporación de la Medicina Personalizada de Precisión en la práctica clínica**

La Fundación Instituto Roche, en colaboración con el Hospital Universitario Fundación Jiménez Díaz y su Instituto de Investigación Sanitaria celebraron la 19ª Jornada Internacional sobre Investigación Traslacional y Medicina Personalizada de Precisión, bajo el título "Aplicación clínica de la inteligencia artificial", que contó con reconocidos expertos que abordaron distintas aplicaciones de la IA en el campo de la investigación clínica, de las imágenes médicas y en las enfermedades raras; así como la responsabilidad legal en la toma de decisiones mediante inteligencia artificial y los retos éticos y en materia de protección de datos y privacidad relacionados con la aplicación de la inteligencia artificial en el sector salud.

- **La Fundación Jiménez Díaz demuestra en su aniversario que cuenta con el mejor engranaje para velar por la salud de sus pacientes, la calidad y la seguridad clínica**

En la celebración de los 89 años del Instituto de Investigaciones Clínicas y Médicas y los 69 de la Clínica de la Concepción, el hospital recordó la reciente consecución del sello dorado de la Joint Commission International, la acreditación de seguridad y calidad clínica más exigente del mundo en el ámbito sanitario, agradeciendo el alto nivel de cualificación y liderazgo estratégico de todo el personal de la institución, que han permitido alcanzar este reto y estar preparados para los desafíos que depare el futuro.

El hospital también homenajeó al personal con 25 años de trayectoria en el centro y entregó sus 20º Premios de Investigación, los 1º de Docencia y los 8º a las Mejores Iniciativas en Salud, Experiencia del Paciente y Eficiencia.

- [\*\*La Fundación Jiménez Díaz renueva y completa su Unidad de Neurorradiología Intervencionista y Radiología Vascular Intervencionista para mejorar sus resultados y la experiencia y estancia en ella de sus pacientes\*\*](#)

La renovación de la Unidad de Neurorradiología y Radiología Vascular intervencionistas, con dos áreas específicas para cada una de estas subespecialidades médicas e instalaciones más amplias, actualizadas, renovadas, completas y dotadas de los equipos más innovadores, incluyendo una sala de recuperación propia para que los pacientes de esta unidad que se sometan a intervenciones ambulatorias puedan irse de alta a sus domicilios directamente desde la unidad, lo que mejora su experiencia, y simplifica y reduce el tiempo del proceso, permite a los profesionales trabajar con mayor precisión y eficacia, y ofrece a los pacientes una mayor seguridad y garantía en su recuperación.

- [\*\*La Fundación Jiménez Díaz pone en marcha una Unidad de Ventilación Mecánica Domiciliaria para el seguimiento en sus casas de pacientes con ventilación mecánica no invasiva tras la hospitalización en la UCIR\*\*](#)

La iniciativa, que favorece la adaptación a este tratamiento y reduce la necesidad de estancia en el hospital, sin disminuir la seguridad del paciente, permite a los enfermos respiratorios más graves irse antes a casa, dado que lo hacen con un soporte de telemonitorización muy avanzado que posibilita tener el control de sus constantes vitales y de los parámetros del respirador. Además, son visitados por personal experto en su domicilio formado por los médicos de la Unidad de Ventilación Mecánica Domiciliaria, disponen de un teléfono de soporte 24/7 y, si hay algún problema, disponen de acceso directo al hospital y a la unidad con un médico de guardia.

- [\*\*18 médicos de la Fundación Jiménez Díaz, entre los 100 mejores del país, según el ranking de Forbes\*\*](#)

La publicación destaca a los doctores Sastre Domínguez, Ibáñez Cabezas, Aldámiz-Echevarría del Castillo, García Olmo, Muguruza Trueba, Fernández Cuadrado, Albi González, Llamas Sillero, Heili Frades, Díez Valle, Jiménez-Alfaro Morote, García Foncillas, Azinovic, Villacampa Aubá, Álvarez Galovich, Calvo Crespo, González Enguita y Cabello Benavente entre los nombres más importantes de 25 especialidades, reconocidos a nivel nacional e internacional por la excelencia en el desarrollo de su actividad asistencial, clínica, investigadora, divulgadora y docente.

- [\*\*La Fundación Jiménez Díaz y Cáritas colaborarán para formar a cuidadores y familiares de personas mayores dependientes o en riesgo de dependencia\*\*](#)

El convenio permitirá el desarrollo de acciones conjuntas -como cursos formativos para cuidadores y familiares cuidadores de personas mayores que se llevarán a cabo en la Escuela de Enfermería del hospital- encaminadas a la mejora en la formación de la atención y cuidado de personas mayores y dependientes y sus redes de apoyo, favoreciendo la autonomía personal con la formación para cuidadores y familiares de personas mayores dependientes o con alto riesgo de dependencia, y promoviendo una formación integral sobre la atención y los cuidados necesarios para este colectivo.

- [\*\*Los Hospitales de Quirónsalud integrados en la red pública madrileña, galardonados con un Premio Top Value Global por su modelo de atención basado en el valor\*\*](#)

Otorgado por IQVIA en la tercera edición consecutiva, el galardón es un programa de benchmarking cuyo objetivo es medir y comparar el estado de las organizaciones respecto a la orientación a resultados de valor y reconocer aquellos centros con mayor recorrido en la asistencia basada en esta filosofía y que sitúan el valor aportado al paciente como eje principal de su actividad.

- [Los Hospitales de Quirónsalud integrados en el Sermas obtienen la certificación ENS, que acredita la protección de sus sistemas en materia de información y ciberseguridad](#)

Con la implantación de estas medidas del Esquema Nacional de Seguridad (ENS), se ayuda a asegurar el acceso a la información protegiendo su confidencialidad, integridad, trazabilidad y autenticidad, así como la disponibilidad de los sistemas y servicios utilizados por medios electrónicos, reforzando la defensa contra las ciberamenazas y proporcionando confianza a empleados y pacientes en el uso de medios electrónicos

- [¡Acabamos de renovar el sello @MadridExcelente! Llevamos recibiendo este reconocimiento a la calidad de nuestra gestión desde el año 2018, cuando nos convertimos en el primer hospital público madrileño de nuestra categoría en obtener este certificado](#)

- [La Fundación Jiménez Díaz pone en marcha el Servicio de Atención Integral al Viajero Internacional para ofrecer información y cuidado integral y especializado de la salud antes, durante y después del viaje](#)

Cualquier persona que vaya a realizar un viaje a un país en el que existen riesgos para su salud puede acudir a este servicio, dónde será atendido por un equipo médico experto en salud del viajero y enfermedades tropicales, que realizará una consulta individualizada y dirigida. La consulta aporta asesoramiento personalizado, un calendario de vacunación individualizado, en caso de ser necesario, y pautas de profilaxis y tratamiento.

- [La Fundación Jiménez Díaz obtiene la certificación de calidad más avanzada en sus servicios de UCI Quirúrgica, la norma ISO 9001:2015](#)

La acreditación, norma internacional de gestión de la calidad de los cuidados críticos, certifica la excelencia de la atención al paciente y de la relación entre los profesionales del hospital y reconoce el esfuerzo realizado por el centro desde hace años para ofrecer el mejor servicio posible a sus pacientes. Contar con esta certificación incluye la definición de los riesgos potenciales de cada proceso y la sistematización de la asistencia mediante protocolos de buenas prácticas a través de grupos de trabajo multidisciplinares.

- [La Fundación Jiménez Díaz obtiene la acreditación de calidad más reconocida en estudios genéticos, la norma ISO 15.189](#)

Con esta acreditación, otorgada por la ENAC y que refleja la calidad y buenas prácticas del Departamento de Genética del hospital, este se sitúa en el grupo de cabeza de los laboratorios españoles con mayor reconocimiento internacional que disponen de esta acreditación, pieza esencial para fortalecer la cadena de confianza en el marco de la Unión Europea.

- **Pacientes, entidades e investigadores de la Fundación Jiménez Díaz, su Instituto de Investigación y el CIBERER debaten sobre las necesidades asistenciales de las enfermedades raras**

El hospital madrileño y el IIS-FJD organizaron la jornada “Enfermedades raras. Necesidades asistenciales” en la que expertos como la directora científica del IIS-FJD, la Dra. Carmen Ayuso; y los gerentes de la Fundación Jiménez Díaz, y de los hospitales universitarios Rey Juan Carlos, Infanta Elena y General de Villalba, el Dr. Javier Arcos y Marta del Olmo; intercambiaron experiencias y puntos de vista sobre las expectativas y compromisos a abordar con los pacientes con enfermedades raras en una jornada que contó con el aval del CIBERER.

- **La Fundación Jiménez Díaz, elegida de nuevo por los pacientes como mejor hospital de alta complejidad de Madrid, y la Urgencia mejor valorada del SERMAS**

Según la Encuesta de Satisfacción 2023 de la Consejería de Sanidad, el hospital madrileño se mantuvo en el primer puesto del grupo 3, el de centros de alta complejidad, mejorando su valoración del año anterior (92,39 por ciento) y superando en casi 3 puntos porcentuales el ISG medio de todos los hospitales del Servicio Madrileño de Salud (Sermas), que se sitúa en el 89,9 por ciento.

Además, y con respecto a la anterior edición, mantuvo los niveles altos de satisfacción de los usuarios en todos los ámbitos analizados, con valoraciones del 96,27 y el 95,15 por ciento en los segmentos de Cirugía Ambulatoria y Hospitalización, respectivamente, seguidos del 90,68 por ciento de puntuación obtenida en sus Consultas Externas. En cuanto a las Urgencias de la Fundación Jiménez Díaz, son las mejor valoradas, no solo de los hospitales de nivel 3, sino de todo el Sermas, con un 88,75 por ciento. Puntuaciones superiores en todos los casos a los promedios del Sermas en cada segmento.

- **CNIC colidera REACT, un proyecto internacional de Medicina de Precisión para cambiar la prevención cardiovascular**

REACT, un proyecto de Medicina de Precisión que tiene el objetivo de combatir la aterosclerosis mediante una detección precoz y un abordaje personalizado, está coordinada en España por el Dr. Borja Ibáñez, director científico del CNIC, cardiólogo intervencionista en la Fundación Jiménez Díaz e investigador de su Instituto de Investigación Sanitaria.

- **Los resultados en diagnóstico y tratamiento precoz y supervivencia confirman la eficacia del Programa de Detección Precoz de Cáncer de Pulmón (Deprecap) de los Hospitales de Quirónsalud integrados en el Sermas**

Deprecap es un programa de cribado poblacional de cáncer de pulmón mediante la realización de un TAC de baja dosis a la población de alto riesgo con el objetivo de detectar precozmente el cáncer de pulmón para mejorar las posibilidades de supervivencia y la calidad de vida de los pacientes.

La iniciativa, en la que ya hay más de 4.000 pacientes en seguimiento, arroja resultados muy esperanzadores: más del 60 % de los casos se han detectado en estadios iniciales, potencialmente curables, y la supervivencia global a los cuatro años del diagnóstico del programa es del 95%.

- [La Fundación Jiménez Díaz incorpora a su cartera de servicios el tratamiento con ultrasonido focalizado de alta intensidad \(HIFU\) para el control de síntomas de diversos trastornos del movimiento](#)

Los pacientes tratados tuvieron evoluciones muy satisfactorias y ausencia de efectos secundarios, pudiendo incorporarse a su actividad diaria 24 horas después de la operación, ya que no requiere de tratamiento rehabilitador posterior.

Aunque no es un tratamiento curativo, esta novedosa técnica permite realizar lesiones de alta precisión en determinadas dianas cerebrales para el abordaje de determinadas patologías neurológicas; es eficaz para el control del temblor refractario, en algunos casos de distonía focal y dolor neuropático; y, frente al tratamiento quirúrgico con neuroestimulación cerebral profunda, consigue resultados similares a medio plazo, pero con una mayor simplicidad de ejecución, al ser un procedimiento mínimamente invasivo que no precisa de la implantación de dispositivos electrónicos ni de su posterior control, durar tan solo 3 ó 4 horas, con el paciente despierto, y reducir significativamente la estancia hospitalaria postquirúrgica.

- [Los Hospitales de Quirónsalud integrados en el Sermas, reconocidos con el Premio Especial A tu Salud, de La Razón, en la categoría de “Excelencia en la Experiencia del Paciente”](#)

El galardón, con el que los hospitales universitarios Fundación Jiménez Díaz, Rey Juan Carlos, Infanta Elena y General de Villalba resultaron premiados en la XIII edición de estos premios, concedidos por La Razón, reconoce la atención de excelencia que ofrece esta red asistencial, adaptada a las necesidades y expectativas de sus pacientes, integrando el mejor trato, cercano y humanizado, con el mejor tratamiento, eficaz y personalizado, y aportando un valor añadido en resultados y experiencia en salud.

- [La Fundación Jiménez Díaz, comprometida con una alimentación saludable, consciente y sostenible](#)

El hospital madrileño fue uno de los dos centros de Quirónsalud en liderar la puesta en marcha del Programa de Alimentación Saludable, una iniciativa dirigida a mejorar la salud de las personas a través de la promoción de una alimentación saludable, consciente y sostenible en todos los hospitales del grupo.

Este proyecto, que afecta a todas las fases del circuito de alimentación, tanto a la comida que se ofrece a pacientes ingresados como a las cafeterías y máquinas expendedoras de los distintos centros, forma parte del compromiso de Quirónsalud con una alimentación saludable y personalizada, adaptándose a las nuevas motivaciones, necesidades y comportamientos de las personas y ofreciendo una propuesta sostenible, que apuesta por el consumo consciente y por seguir mejorando con las garantías de una atención de calidad.

- [La Fundación Instituto de Investigación Sanitaria de la Fundación Jiménez Díaz y CIRCE Conservación información y Estudios inician una colaboración estratégica en investigación, formación y gestión a favor de un futuro más sostenible y saludable](#)

La FIIS-FJD realiza el autolavado y esterilización previa de los punzones necesarios para el marcaje de orcas cetáceas, vía satélite, en las costas españolas con el objetivo

de tenerlas localizadas para preservar la salud de los cetáceos y la seguridad de las actividades humanas en el mar.

La colaboración contribuirá a desarrollar dos proyectos de investigación enmarcados en un mundo cada vez más consciente de la importancia de la biodiversidad marina y su vulnerabilidad frente a las actividades humanas, el primero de los cuales se centra en estudiar la posible transmisión de patógenos entre cetáceos y humanos.

- [\*\*Un proyecto para prevenir las conductas suicida y autolesiva en adolescentes impulsado por el Instituto de Investigación Sanitaria de la Fundación Jiménez Díaz, reconocido por la Fundación Mutua Madrileña\*\*](#)

El proyecto “Plan de seguridad digital para la prevención de las conductas suicida y autolesiva en adolescentes (Smartcrisis-Teen)”, del Dr. Alejandro Porras Segovia, recibió una de las ayudas a la Investigación en Salud. El estudio evalúa la efectividad de un plan de seguridad digital para la prevención de estas conductas y se beneficiará de las ventajas que ofrecen los teléfonos inteligentes al estar contenido en una aplicación móvil, proporcionando apoyo digital en momentos de crisis suicida/autolesiva como complemento al abordaje convencional en adolescentes con riesgo.

- [\*\*La Fundación Jiménez Díaz pone en marcha un nuevo Centro de Rehabilitación para ampliar su oferta terapéutica de excelencia y proporcionarla de forma más rápida y eficaz\*\*](#)

Tras una reforma integral para adecuarlas al programa del Servicio de Rehabilitación del hospital, en las nuevas instalaciones, de más de 1.000m<sup>2</sup> de superficie, se trata a pacientes afectados por diversas patologías traumatológicas, quirúrgicas, ginecológicas y urológicas, entre otras, así como a los de las unidades de Suelo Pélvico, Linfedema y Mano. El nuevo centro atiende a un 85% de la actividad asistencial que antes era asumida en el hospital: los pacientes ambulantes.

- [\*\*DeciDE Salud, un proyecto digital que lleva a la máxima expresión la toma de decisiones compartidas incorporando resultados en salud y experiencia reportados por el paciente\*\*](#)

La revista Frontiers in Public Health recogió esta estrategia de Medicina basada en valor, en aquello que de verdad es importante para el paciente, su salud y experiencia personal, le ofrece información completa, clara y rigurosa para ayudarle en la toma de decisiones compartida con su profesional sanitario, y favorecer su máxima participación en la elección, diseño y planificación de su proceso de salud

- [\*\*Repetimos en el ranking mundial de los mejores centros por especialidades en la última clasificación de referencia elaborada por la prestigiosa revista estadounidense @Newsweek, que reconoce a los hospitales más sobresalientes internacionalmente en 12 campos de la Medicina\*\*](#)

- [\*\*La Dra. Carmen Ayuso, directora científica del Instituto de Investigación Sanitaria de la Fundación Jiménez Díaz \(IIS-FJD/UAM\), galardonada con uno de los Premios Nacionales de Investigación 2024\*\*](#)

Otorgado por el Ministerio de Ciencia, Innovación y Universidades, la Dra. Ayuso recibió "el reconocimiento más importante de España en el ámbito de la investigación

científica" por su "excelencia" en esta esfera de la Medicina, "su brillante y reconocida trayectoria investigadora orientada a la investigación genética, epidemiológica, clínica y terapéutica en enfermedades raras, y su contribución a la visibilización de la Genética como especialidad médica y a transformar el abordaje de las enfermedades con una visión traslacional, alcanzando los retos de la Medicina Personalizada y de Precisión".

- **La Fundación Jiménez Díaz, galardonada con el Best Spanish Hospital Award (BSH) en la categoría de "Procesos Médicos"**

La 6ª edición de los Premios BSH, otorgados por Higia Benchmarking, reconoció y puso en valor la excelencia hospitalaria del centro madrileño a través del análisis de hasta 110 procesos clínicos y cerca de 50 indicadores de eficiencia, adecuación y calidad asistencial.

- **"Argos" optimiza la prevención y el control de las infecciones relacionadas con la asistencia sanitaria mediante la automatización y el análisis de datos en tiempo real**

La plataforma, que centraliza toda la información de vigilancia para servir como herramienta de trabajo para el equipo de prevención y control de la infección e informar de los resultados a todos los profesionales y directivos, facilita la retroalimentación, aumenta la eficiencia en la recogida y análisis de datos con detección temprana de eventos de interés, ayuda en la toma de decisiones y aumenta el tiempo que el equipo de prevención y control de la infección puede dedicar a tareas de prevención que realmente aportan valor.

En la Fundación Jiménez Díaz, el número de procedimientos quirúrgicos vigilados aumentó un 62,2% en 2023, lo que supuso 1.570 cirugías más, gracias a la revisión automática de 1.649 intervenciones mediante IA, y la puesta en marcha precoz de medidas por la detección en tiempo real de las infecciones.

La iniciativa fue galardonada en los Premios Quirónsalud a las Mejores Iniciativas en Seguridad del Paciente.

- **La Fundación Jiménez Díaz gana por séptima vez consecutiva el Premio Top 20 en "Gestión Hospitalaria Global" y en otras cuatro áreas asistenciales, y se convierte en el hospital más galardonado de esta edición**

En la XXV edición de los Premios Hospitales Top 20, otorgados por IQVIA, el centro madrileño destacó entre los más de 200 participantes, al ser reconocido -por séptimo año consecutivo- con el Premio Top 20 en la categoría de "Gestión Hospitalaria Global", dentro del grupo de "Hospitales con especialidades de referencia". La Fundación Jiménez Díaz también fue premiada en las áreas de "Digestivo", "Músculo-Esquelético", "Riñón y Vías Urinarias" y "Respiratorio".

- **La Fundación Jiménez Díaz, primer hospital de la Comunidad de Madrid en contar con dos robots Da Vinci Xi**

La cirugía robótica asistida ha supuesto un gran avance para el tratamiento de múltiples patologías, permitiendo una mayor precisión en las intervenciones y un abordaje mínimamente invasivo que tiene claros beneficios para el paciente. En ese sentido, y en su compromiso con la innovación tecnológica y la excelencia, la Fundación Jiménez Díaz dio un paso más con la incorporación de un segundo robot

Da Vinci Xi, convirtiéndose en el primer hospital de la Comunidad de Madrid en contar con dos equipos de la plataforma quirúrgica más avanzada en el sector

Con la incorporación de esta segunda plataforma robótica, que permitirá incrementar el número de cirugías de este tipo, el centro madrileño refuerza su Programa de Cirugía Robótica, que inició en 2019, tras la adquisición del primer robot, y con el que, desde entonces, ha realizado más de 1.300 intervenciones apoyadas en esta tecnología.

- [\*\*La Universidad Alfonso X el Sabio y la Fundación Jiménez Díaz firman un convenio que permite la realización de prácticas clínicas a sus estudiantes de Medicina\*\*](#)

La Universidad Alfonso X el Sabio (UAX) y la Fundación Jiménez Díaz rubricaron un convenio de colaboración que supone la unión de ambas corporaciones para el desarrollo de un proyecto formativo que busca la excelencia de las nuevas generaciones de profesionales médicos.

En concreto, este acuerdo permite que los estudiantes del Grado en Medicina de UAX realicen sus prácticas clínicas curriculares y extracurriculares en el hospital madrileño a partir del tercer curso y hasta sexto. Así, bajo la supervisión de los profesionales del centro, los estudiantes realizan prácticas en diferentes áreas y especializadas como Cirugía, Ginecología, Pediatría, Oftalmología o Reumatología, entre otras. De esta manera complementan su formación con la práctica clínica adquiriendo competencias profesionales en situaciones reales.

- [\*\*Los Hospitales de Quirónsalud integrados en el Sermas, reconocidos con el Premio New Medical Economics 2024 a la “Mejor Iniciativa de Transformación Asistencial”\*\*](#)

La X edición de estos galardones, concedidos por la cabecera digital sanitaria, reconocieron la transformación digital promovida por el modelo asistencial diseñado, defendido y liderado por los hospitales universitarios Fundación Jiménez Díaz, Rey Juan Carlos, Infanta Elena y General de Villalba, que abarca e impacta en tres momentos de la asistencia sanitaria: antes, durante y después.

- [\*\*Hemos recibido el reconocimiento como centro socialmente responsable y por nuestra trayectoria en calidad en la jornada “20 años de calidad asistencial”, organizada por la Dirección General de Humanización, Atención y Seguridad del Paciente de @SaludMadrid\*\*](#)
- [\*\*La Fundación Jiménez Díaz, Premio Liderazgo Reputacional Sanitario en “Gestión Sanitaria” en el ámbito de los hospitales, junto a tres profesionales del centro como médicos más reputados en el ámbito clínico\*\*](#)

La segunda edición de los Premios Liderazgo Reputacional Sanitario 2024, entregados por el Observatorio de la Salud, Merco y Estudio de Comunicación, reconoció al hospital madrileño por su "excelencia en la gestión efectiva, que implica medir y evaluar diversos indicadores para garantizar la eficiencia, la calidad de atención, la seguridad o la satisfacción del paciente, demostrada a lo largo de los años".

Los galardones premiaron también a los doctores Emilio Calvo, Jesús Porta y Alberto Ortiz, jefes respectivos de los Servicios de Cirugía Ortopédica y Traumatología, Neurología y Nefrología, en las correspondientes áreas, y destacaron como finalistas

en las especialidades de Cirugía General y Digestiva y Urología al Dr. Damián García Olmo y a la Dra. Carmen González Enguita, jefes de sendos servicios en la Fundación Jiménez Díaz.

- **Los Premios Best in Class avalan a la Fundación Jiménez Díaz como mejor hospital en “Microbiología”, “Control de Infección”, “Endocrinología” y “Hematología”**

La XIX edición de los Premios BiC, concedidos por Gaceta Médica y la Cátedra de Innovación y Gestión Sanitaria de la Universidad Rey Juan Carlos, también le otorgaron una Mención Especial en “Medicina Preventiva y Salud Pública”. El hospital madrileño fue, además, finalista en otras 12 categorías: Mejor Hospital de Complejidad Alta, Cefaleas, Enfermedades infecciosas, Esquizofrenia, Obesidad, Patología digestiva, Pediatría, Procesamiento y esterilización, Reumatología, Sueño, Urgencias y VIH/Sida.

- **El proyecto SIAP Online de los Hospitales de Quirónsalud integrados en el Sermas, Premio Ennova Health en la categoría de “Empoderamiento digital del paciente”**

La iniciativa, implementada en los hospitales universitarios Fundación Jiménez Díaz, Rey Juan Carlos, Infanta Elena y General de Villalba, fue galardonada por Diario Médico y Correo Farmacéutico, avalando esta iniciativa que acerca el Servicio de Atención al Paciente a los usuarios de estos centros a través del Portal del Paciente, como único canal digital de comunicación con ellos. La convocatoria premió también este año el proyecto "Soporte para el manejo de anticoagulación en pericirugía", del Servicio de Hematología y Hemoterapia de la Fundación Jiménez Díaz.

- **¡Volvemos a estar en el Top 10 del Monitor de Reputación Sanitaria (MRS) elaborado por @mercoranking! La décima edición de esta clasificación, que se dio a conocer ayer, confirmó a nuestro centro como el noveno de España con mejor reputación.**
- **El proyecto “Optimización del circuito asistencial del paciente con esclerosis múltiple”, de la Fundación Jiménez Díaz, Premio Kaizen Sanidad España 2024**

La iniciativa, que ha detectado oportunidades de mejora de la Unidad de Esclerosis Múltiple y diseñado soluciones específicas para cada línea de trabajo, ha logrado una reducción del 80% en los ingresos hospitalarios y una mejora del 10% de la productividad de la consulta clínica.

Entre las mejoras implementadas destaca un circuito rápido que facilita el diagnóstico definitivo en 20 días y un formulario que unifica y automatiza indicadores y genera cuadros de mando para el control del proceso.

- **Quirónsalud rediseña su modelo asistencial reafirmandose en la humanización y la relación médico-paciente**

La Fundación Jiménez Díaz fue uno de los cuatro hospitales de Quirónsalud -junto a los hospitales universitarios Rey Juan Carlos, Infanta Elena y General de Villalba- que puso en marcha el proyecto Scribe, una innovadora iniciativa con la que el grupo evoluciona la asistencia sanitaria tradicional en España hacia un nuevo modelo centrado en la completa humanización de la atención.

Este enfoque sitúa la relación médico-paciente como eje vertebrador de la consulta, eliminando distracciones tecnológicas y trámites administrativos para que los profesionales puedan focalizar su atención exclusivamente en el paciente, mirar a los ojos del paciente durante la consulta médica y entender lo que necesita cada uno, como forma de atender a lo más importante: las personas.

El uso en consulta de Scribe, una nueva capacidad tecnológica de Quirónsalud que, mediante el uso de Inteligencia Artificial generativa lo hace posible, permite la transcripción automática de la conversación entre médico y paciente. De esta forma, a partir de la voz, se automatiza la introducción de datos en el sistema, se identifican los elementos claves para ir completando la historia clínica del paciente, se elimina toda la información que no sea relevante o no esté relacionada con el proceso clínico y, además, se guía al profesional a lo largo de la cita para que pueda dedicarse al cuidado de la persona de principio a fin.

Todo ello da lugar a un nuevo modelo asistencial que fomenta una relación más cercana, optimiza significativamente el tiempo útil de la consulta y emite informes médicos de mayor calidad, que son entregados al paciente una vez revisados y validados por el facultativo, asegurando una redacción clara y sin abreviaturas para facilitar la comprensión de la situación, diagnóstico y su tratamiento, tanto por parte de los pacientes como de sus familiares.

- **La FJD mantiene su liderazgo como Mejor Hospital de España, por 9º año consecutivo, según el Índice de Excelencia Hospitalaria del Instituto de Coordinadas de Gobernanza y Economía Aplicada**

