

**Hospital General Universitario  
Gregorio Marañón**

**MEMORIA 2024**



**Comunidad  
de Madrid**

# Memoria 2024

Hospital General  
Universitario  
Gregorio Marañón



CONSEJERÍA DE SANIDAD

Coordina:  
Secretaría General del  
Servicio Madrileño de Salud

© Comunidad de Madrid  
Edita: Servicio Madrileño de Salud

Edición electrónica  
Edición: 09/2025



## INDICE

<b>PRESENTACIÓN</b>	<b>6</b>
<b>1. NUESTRO CENTRO</b>	<b>9</b>
2024 en Cifras	9
Propósito, Misión, Visión y Valores	11
Área de Influencia	12
El Hospital	15
Organigrama	19
Cartera de Servicios	22
Recursos Humanos	31
Recursos Materiales	32
<b>2. RESPUESTA INTEGRADA A LAS NECESIDADES ASISTENCIALES</b>	<b>35</b>
Actividad Asistencial	35
Actividad quirúrgica	36
Actividad Global de consultas no presenciales	36
Donaciones – Trasplantes	37
Técnicas Utilizadas	37
Consultas Externas	39
Consultas solicitadas como consecuencia de la Libre Elección	41
Casuística (CMBD)	42
Continuidad Asistencial	45
Cuidados	50
Fisioterapia	56
Áreas de Soporte y Actividad	57
<b>3. CALIDAD</b>	<b>73</b>
Objetivos institucionales de calidad	73
Comisiones Hospitalarias	76
Grupos de Mejora	77
Certificaciones y acreditaciones	78
<b>4. EL SISTEMA AL SERVICIO DE LAS PERSONAS</b>	<b>87</b>
Experiencia del paciente y calidad percibida	87
Información y atención a la ciudadanía	89
Otras actividades de atención a las personas	90
Trabajo Social	93
Registro de Voluntades Anticipadas	96
Responsabilidad Social Corporativa	96
<b>5. LOS PROFESIONALES DEL HOSPITAL</b>	<b>108</b>
Recursos Humanos	108
Seguridad y Salud Laboral	115
Premios y reconocimientos a nuestros profesionales	118
<b>6. GESTIÓN DEL CONOCIMIENTO</b>	<b>127</b>
Docencia	127
Formación Continuada	135



<b>7. INVESTIGACIÓN: I+D+I</b>	<b>161</b>
Proyectos de investigación	161
Grupos Investigadores	171
Innovación	173
Publicaciones científicas	174
Actividades de divulgación científica	195
Biblioteca en Ciencias de la Salud	198
<b>8. SOSTENIBILIDAD Y GESTIÓN ECONÓMICA</b>	<b>200</b>
Gestión económica	200
Farmacia	201
<b>9. OTRAS ACTIVIDADES DEL HOSPITAL</b>	<b>203</b>
Destacados del Año	203

## PRESENTACIÓN

Acercamos el futuro de la sanidad al presente de nuestro hospital

El Hospital General Universitario Gregorio Marañón afronta uno de los mayores retos de su larga trayectoria como centro de referencia de la sanidad pública madrileña. Con una historia centenaria, el Marañón mira hacia el futuro con el inicio de una reforma integral y una apuesta por la vanguardia en la calidad de la asistencia, los avances tecnológicos, la gestión participativa y la humanización, siempre de la mano de los pacientes y los profesionales.

2024 ha sido un año de una gran actividad asistencial, docente e investigadora. Más allá de las impresionantes cifras que recoge esta Memoria, la labor de los profesionales del Marañón ha estado siempre enfocada al cumplimiento de nuestra misión: curamos, cuidamos, enseñamos e innovamos, impulsando el conocimiento científico. Pero también queremos abrir una ventana al futuro de la excelencia, la transformación responsable y el compromiso con la sociedad.

Nuestra decidida apuesta por la calidad de la asistencia se ha reforzado este año con la consecución de la acreditación GEDA (Geriatric Emergency Department Accreditation Program) por la atención prestada a las personas mayores que acuden al Servicio de Urgencias y la certificación de la marca de garantía de calidad Madrid Excelente. El Marañón se ha incorporado a la Organización de Institutos Europeos del Cáncer (OEIC) y se ha acreditado como Centro de Referencia y Excelencia Internacional en angiodema (ACARE) y en urticaria (UCARE). Además, nuestro hospital se consolida como centro nacional de referencia en 19 patologías, con las siete nuevas acreditaciones CSUR logradas este año, y el Servicio de Farmacia ha logrado el hito de conseguir el sello de excelencia EFQM 600,

La humanización de la asistencia sanitaria es también un objetivo prioritario para el Marañón. Trabajamos siempre para hacer más confortable la estancia de nuestros usuarios, con iniciativas como la creación de espacios flexibles de trabajo en el Hospital Oncológico para conciliar la vida laboral de pacientes y familiares, la decoración de espacios en las unidades de hospitalización del IPR, la puesta en marcha de un programa de ejercicio para pacientes mayores ingresados que refuerce su autonomía o el estallido de color que inunda las salas de espera de Radioterapia gracias a las pinturas de Sorolla.

Con ese mismo objetivo, el Marañón sigue avanzando hacia un hospital sin paredes. Nuestro programa de hospitalización a domicilio se ha ampliado con unidades de Psiquiatría y Pediatría. También hemos sido pioneros en la creación de un programa para administrar a domicilio tratamientos oncohematológicos. El objetivo es adaptar la atención hospitalaria al entorno de nuestros pacientes, favoreciendo su recuperación en un espacio más familiar y cómodo pero con las mismas garantías que cualquier otra modalidad de asistencia.

Acercar el hospital a la ciudadanía ha estado también en el origen de nuestro canal de YouTube, convirtiendo al Marañón en el primer centro sanitario público de España con un canal oficial con contenido acreditado por la plataforma en su información sobre salud. Una ventana abierta al mundo que nos permite poner a disposición de toda la población el conocimiento, la excelencia y la dedicación de los más de 8.000 profesionales de nuestro hospital.

El Instituto de Investigación Sanitaria Gregorio Marañón acredita, un año más, el crecimiento en calidad y cantidad de la actividad investigadora de nuestro hospital y se consolida como uno de los más activos en producción científica de toda España. El pasado año se realizaron 1.163 publicaciones en revistas y guías científicas, con un factor de impacto de 6.691 y un porcentaje de publicaciones en el primer cuartil del 59,2%. El Marañón también ha sido pionero en la creación de un Grupo de Investigación e Innovación en Gestión Sanitaria y el Comité de Ética fue reconocido como líder en la evaluación de ensayos clínicos.

El esfuerzo de todos ha permitido refrendar la posición de nuestro hospital en los principales rankings sanitarios. El Monitor de Reputación Sanitaria sitúa al Marañón como el segundo mejor hospital de España, logrando también múltiples galardones en los premios más destacados del sector salud que se detallan esta Memoria.

Desde aquí quiero manifestar mi reconocimiento a todos los profesionales del Hospital General Universitario Gregorio Marañón por su contribución en consolidarnos entre los mejores y más vanguardistas hospitales de España, manteniendo nuestro compromiso con la búsqueda permanente de la excelencia sanitaria en la atención a nuestros pacientes.

Sonia García de San José

Directora-Gerente



## Nuestro centro

2024 en Cifras

Propósito, Misión, Visión y Valores

Área de Influencia

El Hospital

Organigrama

Cartera de Servicios

Recursos Humanos

Recursos Materiales

1

## 1. NUESTRO CENTRO

### 2024 EN CIFRAS

#### ACTIVIDAD ASISTENCIAL Y QUIRÚRGICA

Altas totales		45.483
Estancia Media		7,27
Peso Medio		1,1647
Ingresos totales		45.324
Ingresos Urgentes		28.204
Urgencias Totales		281.410
% Urgencias ingresadas		10,08%
Sesiones Hospital de Día		95.497
Hospitalización a domicilio	ingresos	2.741
	estancia media	9,72
	altas	2.730
Intervenciones quirúrgicas programadas con hospitalización		11.379
Intervenciones quirúrgicas urgentes con hospitalización		4.494
Nº partos		4.447
% Cesáreas		20,69%

#### ACTIVIDAD GLOBAL DE CONSULTAS NO PRESENCIALES

eConsultas	9.349
Telefónicas	181.337
Telemedicina	2.478

#### CONSULTAS EXTERNAS

Primeras consultas	308.851
Consultas sucesivas	759.645
% Primeras consultas solicitadas por Atención Primaria (AP)	52,00
Índice sucesivas/primeras	2,46
<b>TOTAL</b>	<b>1.068.496</b>

#### CONSULTAS SOLICITADAS COMO CONSECUENCIA DE LA LIBRE ELECCIÓN

Número citas entrantes	11.827
Número citas salientes	10.789

## CASUÍSTICA CMBD

	EPISODIOS	ESTANCIA MEDIA	PESO MEDIO
GRDs Médicos	28.799	7,19	0,8329
GRDs Quirúrgicos	16.682	7,40	1,7375

## RECURSOS HUMANOS

Equipo Directivo	18
Área Médica- Facultativos	1.144
Área Enfermería	4.246
Personal No Sanitario	2.207
Docencia	601
<b>TOTAL</b>	<b>8.216</b>

## GESTIÓN DEL CONOCIMIENTO

Formación Pregrado	Nº Alumnos 240
Formación de Grado	Nº Alumnos 1.217 Nº Profesores Asociados 241
Formación Posgrado	Nº Alumnos 34
Formación de Especialistas	Nº Residentes 677
Formación Continuada	Nº actividades totales 342 Nº horas formación totales 4.552,3 Nº profesionales participantes 6.531

## INVESTIGACIÓN I+D+I

Nº proyectos investigación	177
Nº proyectos innovación en curso	158
Nº publicaciones científicas	1.163

## PROPÓSITO, MISIÓN, VISIÓN Y VALORES

El Hospital General Universitario Gregorio Marañón es un hospital público, dependiente de la Comunidad de Madrid, que presta servicios de atención especializada y realiza una destacada actividad en docencia e investigación en ciencias de la salud.

Hospital General Universitario  
Gregorio Marañón



### Propósito

Acercamos el futuro de la sanidad al presente de nuestro Hospital



Hospital General Universitario  
Gregorio Marañón



### Misión

Curamos, Cuidamos, Enseñamos e Innovamos, impulsando el conocimiento científico



Hospital General Universitario  
Gregorio Marañón



### Visión

Ser reconocidos por abrir una ventana al futuro de la excelencia, la innovación, la transformación responsable y el compromiso con la sociedad

“La mejor manera de predecir el futuro es contribuir a su diseño y creación”



Hospital General Universitario  
Gregorio Marañón



### Valores

- Humanidad en la asistencia
- Compromiso con la calidad y la seguridad
- Investigación e innovación
- Compromiso con la docencia
- Atención y respeto a los profesionales
- Ética profesional
- Trabajo en equipo
- Orgullo de pertenencia
- Compromiso con la sanidad pública
- Responsabilidad social





## ÁREA DE INFLUENCIA

### El entorno

El Hospital General Universitario Gregorio Marañón es un hospital de alta complejidad del Grupo 3 de la Comunidad de Madrid. Está constituido por varios edificios en la manzana urbana delimitada por las calles Dr. Esquerdo, Ibiza, Máiquez y O`Donnell. Además, integra otras instalaciones ubicadas geográficamente en distintos puntos de Madrid: Instituto Provincial de Rehabilitación, Instituto de Oftalmología, Centros de Especialidades de Hermanos Sangro y Moratalaz y Centros de Salud Mental de Retiro y Moratalaz.

Mapa de la zona asignada







La Dirección Asistencial Sureste de Atención Primaria comprende el área de referencia para el Hospital Gregorio Marañón, al que se vinculan 11 centros de salud en la adscripción de población, más los dos centros de salud de Rivas Vaciamadrid (por acuerdo institucional para determinadas prestaciones).

Población de referencia

CENTRO DE SALUD	DE 0 A 2 AÑOS	DE 3 A 15 AÑOS	DE 14 A 64 AÑOS	DE 65 A 79 AÑOS	≥ 80 AÑOS	TOTAL
C.S. ADELFA	524	2.898	18.447	4.320	1.823	28.012
C.S. ARROYO MEDIALEGUA	550	3.342	21.592	5.990	3.934	35.408
C.S. ARTILLEROS	347	2.051	14.085	2.395	2.000	20.878
C.S. IBIZA	622	3.467	22.206	5.352	2.491	34.138
C.S. NUMANCIA	488	2.658	18.201	3.346	1.770	26.463
C.S. PACÍFICO	590	3.282	21.770	5.436	2.765	33.843
C.S. PAVONES	540	3.468	25.973	5.498	3.036	38.515
C.S. PEÑA PRIETA	349	2.115	15.323	1.948	835	20.570
C.S. TORITO	551	3.303	21.765	4.552	4.088	34.259
C.S. VALDEBERNARDO	245	1.744	14.779	2.250	736	19.754
C.S. VILLABLANCA	1.386	5.581	26.727	2.729	1.331	37.754

Fuente: SIP-CIBELES. Población a 31/12/2024

Pirámide de Población

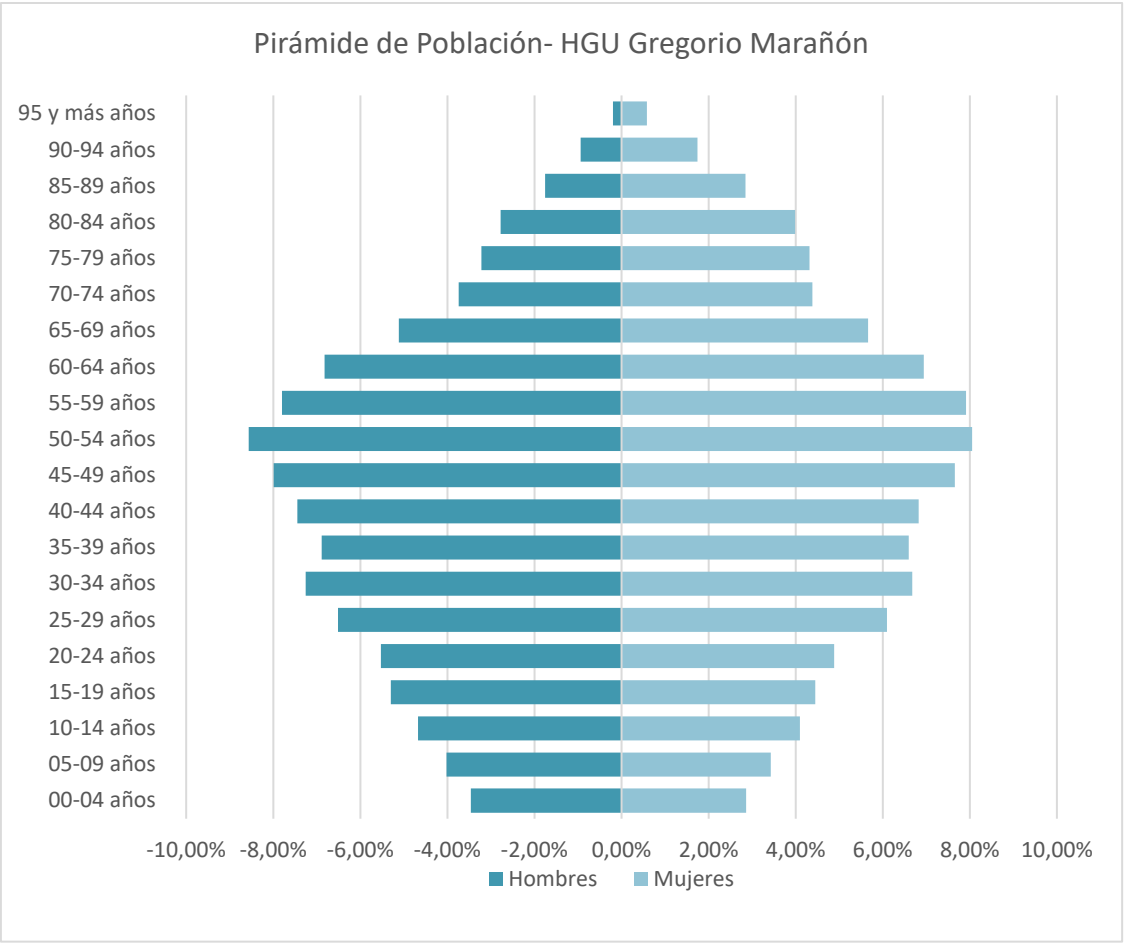

Fuente: SIP-CIBELES. Población a 31/12/2024



## EL HOSPITAL

El Hospital General Universitario Gregorio Marañón es uno de los mayores complejos hospitalarios del Sistema Sanitario Público de la Comunidad de Madrid. Tiene como objetivo proporcionar una asistencia sanitaria universal, integral y personalizada, atendiendo las necesidades sanitarias de su área de salud, estando abierto a las demandas de otros hospitales y comunidades autónomas.

Dotado de una amplia cartera de servicios de alta complejidad, presta atención sanitaria en régimen de urgencias, ambulatorio, de hospitalización y domiciliario. El Hospital General Universitario Gregorio Marañón tiene una antigua y estrecha unión con la Facultad de Medicina de la Universidad Complutense de Madrid y una gran tradición en la formación de profesionales de enfermería, médicos y técnicos especialistas. El alto nivel de especialización le avala como centro de referencia de la Comunidad de Madrid y el resto del territorio nacional teniendo acreditación como Referencia Nacional (CSUR).

### Descripción del centro:

El complejo hospitalario Gregorio Marañón está formado por varios edificios: Central, Centro Quirúrgico, Hospital Oncológico, Materno-Infantil, Psiquiatría, Consultas Externas, Anatomía Patológica, Farmacia, Instituto Provincial de Rehabilitación, Instituto de Oftalmología y, además, cuenta con un Pabellón Docente. En el año 2023 se inauguró el Hospital Oncológico y de Terapias Avanzadas, un edificio de 18.000 metros cuadrados, que cuenta con cuatro plantas de hospitalización, hospital de día, extracciones, consultas, puestos de ensayos clínicos fase 1, oncología radioterápica, radiología y área de investigación.

El Hospital Gregorio Marañón también atiende a su población de referencia a través de los centros de especialidades de Hermanos Sangro y Moratalaz y en los Centros de Salud Mental de Retiro y Moratalaz.



El Hospital dispone de 1.239 camas instaladas, 47 quirófanos para intervenciones programadas y 5 quirófanos para intervenciones urgentes, 448 locales de consultas y Urgencias diferenciadas: Ginecológica-Obstétrica, Infantil y Adultos. Tiene una plantilla de más de 8.000 profesionales.

## Ubicación del Hospital

Se encuentra ubicado en el distrito de Retiro, entra las calles Doctor Esquerdo, Ibiza, O'Donnell y Máiquez.



## Accesos

Hospital General Universitario Gregorio Marañón

Medios de transporte:

Autobús

- C/ Doctor Esquerdo: 56, 143, 20, 30
- C/ Ibiza: 15, 2
- C/ O'Donnell: 28, 2, E3

Metro

- Línea 6: O'Donnell, Sainz de Baranda
- Línea 9: Ibiza

- Línea 4: Goya

## Centros de Especialidades

Centro de Especialidades Peña Prieta (Hermanos Sangro)

Se encuentra ubicado en la calle Peña Prieta, 4

Medios de transporte:

Autobús: Línea: 8, 10, 24, 54, 57, 58, 111, 113, 136, 141, 310

Metro: Línea 1: Puente de Vallecas

Centro de Especialidades Moratalaz

Se encuentra ubicado en la calle Hacienda de Pavones, s/n

Medios de transporte:

Autobús: Línea: 8, 20, 30, 32, 71, 100

Metro: Línea 9: Pavones

## Centros Monográficos

Instituto Provincial de Oftalmología

Se encuentra ubicado en la C/ General Arrando, 17 – 28010 Madrid

Medios de transporte

Autobús

- C/ Santa Engracia: 3
- C/ Almagro: 7
- Pº Martínez Campos: 5, 16, 61
- C/ Eduardo Dato: 40, 147
- Pº Castellana: 14, 27, 45, 150

Metro

- Línea 4, 5, 10: Alonso Martínez
- Línea 9: Rubén Darío
- Línea 1: Iglesia

Instituto Provincial de Rehabilitación (IPR)

Se encuentra ubicado en la calle Francisco Silvela, 40 - 28028 Madrid

Medios de transporte

Autobús

- C/ Francisco Silvela: 12, 56, 72, 73, 115
- C/ Ortega y Gasset: 1,
- C/ Cartagena: 1, 74
- C/ C. de Peñalver: 61, 76

#### Metro

- Línea 2, 6: Manuel Becerra
- Línea 4, 5, 6: Juan Bravo / Diego de León

## Centros de Salud Mental

### Servicio de Salud Mental Moratalaz

Se encuentra ubicado en la calle Hacienda de Pavones, s/n

Medios de transporte:

Autobús: Línea: 8, 20, 30, 32, 71, 100

Metro: Línea 9: Pavones

### Servicio de Salud Mental. Distrito de Retiro

Se encuentra ubicado en la calle Lope de Rueda, 4

Medios de transporte:

Autobús: Línea: 2, 15, 20, 26, 28, 61, 63

Metro: Línea 9: Ibiza

## ORGANIGRAMA

### Dirección Gerencia

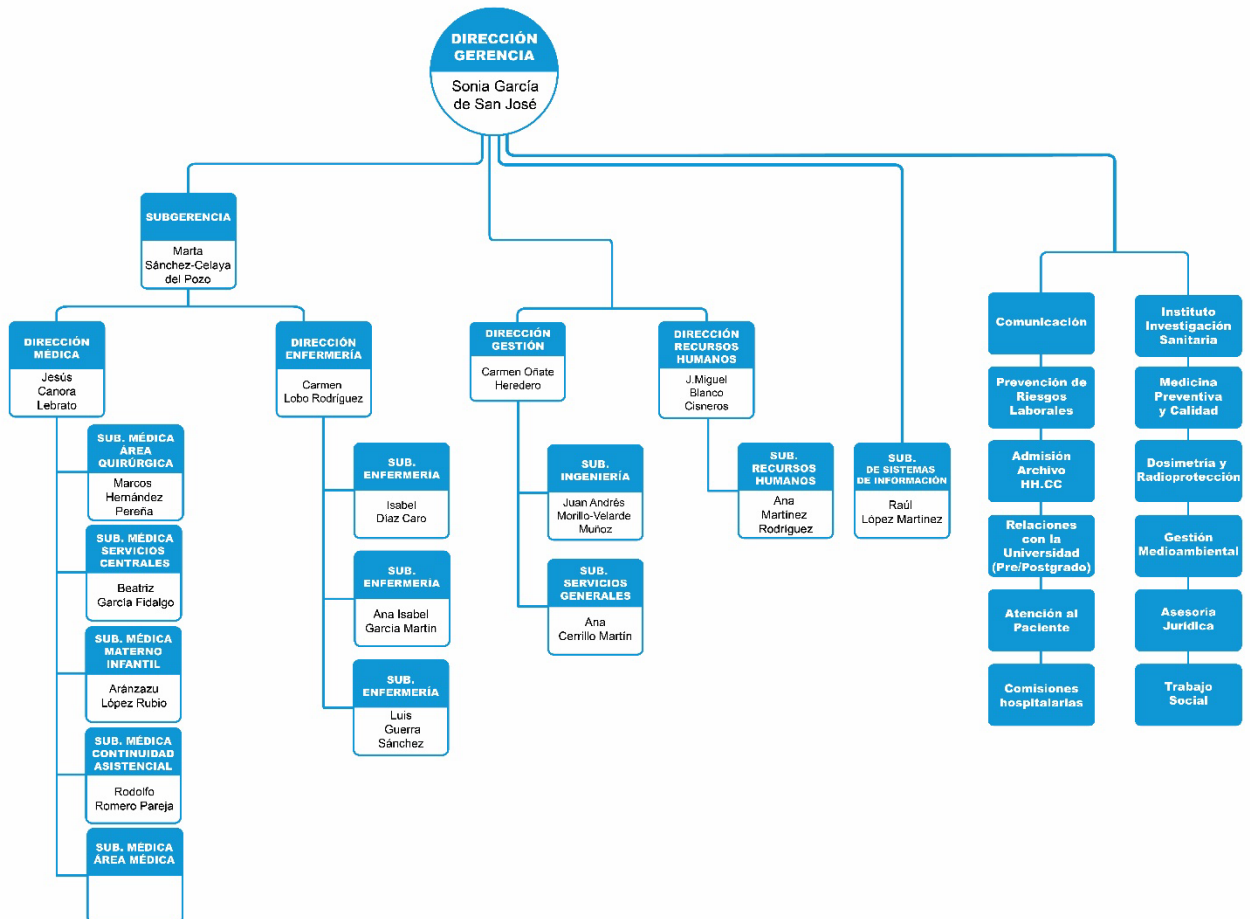

## Dirección Médica

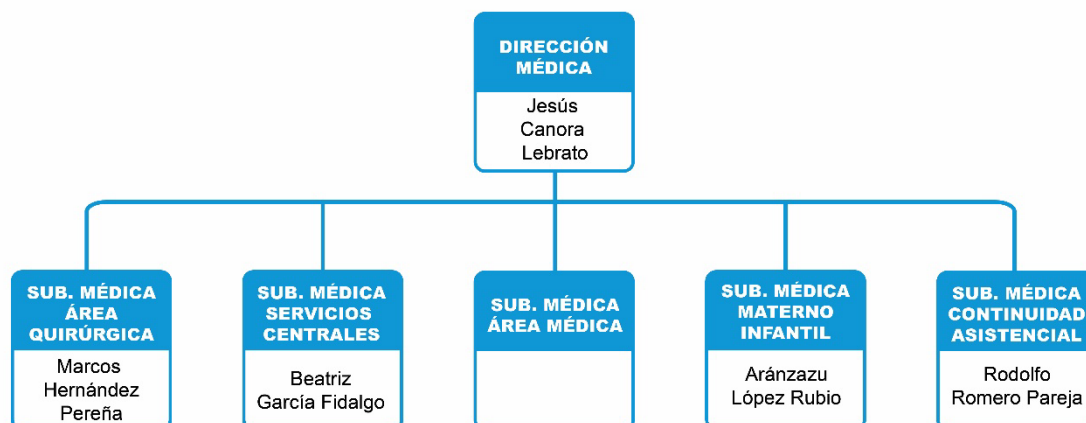

## Dirección de Enfermería

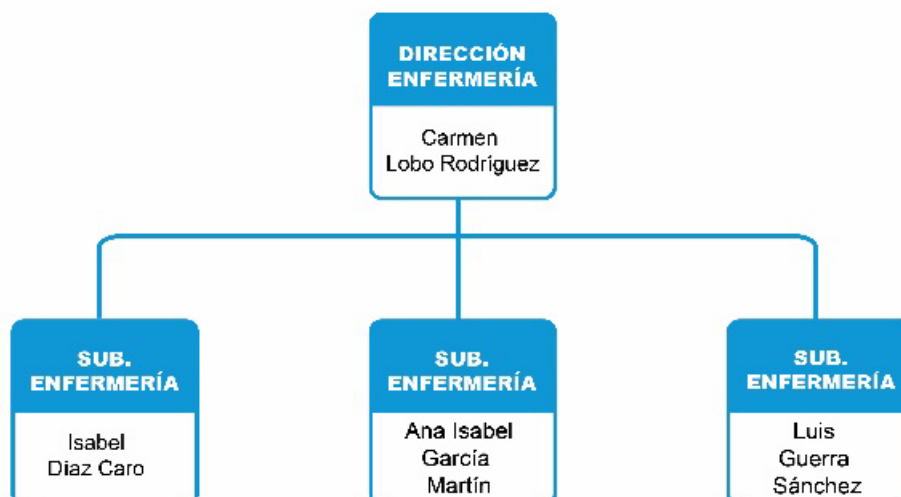



Dirección de Gestión y SSGG



Dirección de Recursos Humanos



## CARTERA DE SERVICIOS

### Servicios Médicos

Alergología	Hospitalización	Neurología
Aparato digestivo	Domicilio	Oncología Médica
Cardiología	Inmunología Clínica	Oncología Radioterapia
Cuidados Paliativos	Medicina Interna	Pediatría
Endocrinología y Nutrición	Microbiología Clínica	Psiquiatría
Genética	Nefrología	Reumatología
Geriatría	Neonatología	
Hematología Clínica	Neumología	

### Servicios Quirúrgicos

Angiología y Cirugía Vascular	Cirugía Plástica	Oftalmología
Cirugía Cardiovascular	Cirugía Torácica	Otorrinolaringología
Cirugía General y de Aparato Digestivo	Dermatología	Traumatología y Cirugía Ortopédica
Cirugía Oral y Maxilofacial	Estomatología	Urología
Cirugía Pediátrica	Neurocirugía	
	Obstetricia y Ginecología	

### Servicios Centrales

Admisión y Documentación Clínica	Farmacología Clínica	Microbiología y Parasitología
Análisis Clínicos	Farmacia Hospitalaria	Neurofisiología Clínica
Anatomía Patológica	Hematología y Hemoterapia	Psicología Clínica
Anestesiología, Reanimación y Unidad del Dolor	Inmunología	Radiodiagnóstico
Bioquímica	Medicina Intensiva	Radiofísica Hospitalaria
Cuidados Intensivos Pediátricos	Medicina Nuclear	Rehabilitación
	Medicina Preventiva	Urgencias
	Medicina del Trabajo	

## Áreas de Enfermería

- Área de Enfermería de Medicina Interna, Geriátría y Paliativos
- Área de Enfermería de Digestivo
- Área de Enfermería de Neumología
- Área de Enfermería de Neurología
- Área de Enfermería Cardiología
- Área de Enfermería de Nefrología
- Área de Enfermería de Urología
- Área de Enfermería de Críticos Adultos e Infantil
- Área de Enfermería de Especialidades Quirúrgicas
- Área de Enfermería Bloque Quirúrgico
- Área de Enfermería de Urgencias
- Área de Enfermería de Salud Mental
- Área de Enfermería de Oncología
- Área de Enfermería de Consultas Externas y Servicios Centrales
- Área de Enfermería Materno Infantil
- Área de Enfermería de Oftalmología y CEPS

## Otras Áreas de Alta Especialización

### Áreas de Alta Especialización Transversales

- Hospitalización a Domicilio multidisciplinar
- Unidad de Planificación Avanzada y Manufactura 3D multidisciplinar
- Unidad de Ictus adulto y pediátrico
- CEIMI (Centro de Enfermedades Mediadas por la Inmunidad)

### Áreas de Alta Especialización específicas del ámbito Materno-Infantil

- Ortopedia y Traumatología Infantil, con programa de Pie Zambo específico
- Unidad de adolescentes onco-hematológicos
- Unidad de hemoglobinopatías infantiles
- Unidad de Nutrición Personalizada en Neonatología
- Unidad de Cuidados Intermedios Infantiles
- Unidad de diagnóstico y tratamiento de Hipoacusia Infantil

- Unidad de seguimiento del paciente pediátrico dependiente de tecnología respiratoria
- Equipo multidisciplinar de seguimiento del paciente pediátrico tras parada cardíaca o técnica de oxigenación extracorpórea o asistencia ventricular
- Equipo multidisciplinar de pacientes motóricos
- Unidad de endocrinopatías congénitas
- Equipo multidisciplinar de enfermedad inflamatoria infantil
- Unidades de Trasplante Cardíaco Infantil y Hemodinámica Infantil
- Atención Médica Integral de los trastornos del Espectro Autista (AMITEA)
- Diagnóstico Diferencial Complejo de los Trastornos del Espectro Autista
- Unidad para Menores en Riesgo Psíquico (UMERP)
- Hospital de Día para Adolescentes con Trastorno Mental Grave (PRISMA)
- Programa de Genética y Salud Mental
- Área de asma de difícil control en niños

#### Áreas de Alta Especialización específicas del área de adultos

- Unidad de Patología Neuromuscular
- Unidad de Cirugía de Columna
- Unidad de Tumores Músculo-Esqueléticos
- Unidad de Cirugía de la Mano
- Unidad de Anomalías Vasculares
- Equipo específico de Cirugía Esofagogástrica y Bariátrica
- Equipo específico de Cirugía Hepatobiliopancreática y trasplante hepático
- Equipo específico de Cirugía de Sarcomas y recaída oncológica
- Equipo específico de Cirugía Coloproctológica
- Equipo específico de Cirugía Endocrinológica y Metabólica
- Equipo específico de Cirugía Carcinomatosis peritoneal
- Equipo específico de Cirugía de pared abdominal
- Unidad de Enfermedad Renal Crónica Avanzada
- Unidad de Ortogeriatría
- Unidad de Apnea del Sueño
- Unidad del Dolor
- Unidad de Reparación de Válvula Mitral
- Unidad de Tumores Neuroendocrinos
- Unidad de Hipertensión Arterial

- Unidad de Enfermedad Tromboembólica
- Unidad de Lípidos y Riesgo Cardiovascular
- Unidad postCovid y Covid persistente
- Unidad de Enfermedades Infecciosas
- Equipo de Mastocitosis
- Unidad de Esofagitis eosinófila
- Área de asma de difícil control adultos
- Unidad de Angioedema
- Unidad de Enfermedades Ampollosas
- Área de Dermatología Ginecológica
- Área de Toxicidad cutánea y Dermatología Infecciosa
- Programa de atención en Salud Mental a víctimas de violencia de género (ATIENDE)
- Unidad de Salud Mental para personas sordas (USMS)
- Clínica ambulatoria para Trastornos de la Conducta Alimentaria
- Unidad de Trasplante Hepático
- Unidad de Hepatocarcinoma
- Área de Cirugía de la Parálisis Facial
- Área de Cirugía del SAOS (Síndrome de Apnea-Hipoapnea Obstructiva del Sueño)
- Unidad de Cirugía del Paraganglioma de Cabeza y Cuello
- Unidad de Neurinoma del acústico
- Unidad de tumor vesical de alto riesgo
- Unidad de cáncer de próstata hormono-resistente
- Unidad de Cirugía Laparoscópica uro-oncológica
- Unidad de Andrología - Infertilidad y disfunción sexual femenina
- Unidad de Cirugía Reconstructiva uretral y genital
- Unidad de Suelo pélvico - Urología funcional y Urodinámica
- Unidad de Litotricia y Endourología
- Servicio Nacional de Referencia para Terapias avanzadas con células CAR-T

## Institutos

Instituto de Psiquiatría y Salud Mental

## Alianzas Estratégicas

- Alianza con el Hospital Universitario Infanta Leonor para el tratamiento por parte del Servicio de Cirugía Plástica del Hospital Universitario Infanta Leonor.
- Alianza con el Hospital Universitario La Princesa para la colaboración en el diagnóstico por imagen mediante PET/TAC Alianza con el Hospital Universitario del Sureste para la colaboración en el diagnóstico y tratamiento de la patología del corazón.
- Alianza con el Hospital Universitario del Sureste para la asistencia sanitaria en materia de Aparato Digestivo.
- Alianza con el Hospital Universitario del Sureste para la colaboración en el diagnóstico y tratamiento en patologías psiquiátricas.
- Alianza con el Hospital Niño Jesús para la colaboración en el diagnóstico y tratamiento en patología del corazón infantil.
- Alianza con el Hospital Universitario Santa Cristina para la colaboración en el diagnóstico y tratamiento de trastornos mentales en la Comunidad de Madrid.
- Alianza con el Hospital Universitario El Escorial para la colaboración en materia de Pediatría.
- Alianza con el Hospital Universitario de Getafe, para la atención de pacientes pediátricos con lesión de plexo braquial o nervio periférico.
- Alianza con el Hospital Universitario de Getafe para la atención integral de personas con Trastornos del Espectro Autista (TEA).
- Alianza estratégica entre el Hospital Universitario del Sureste y el Hospital General Universitario Gregorio Marañón para la colaboración en materia de anestesia y unidad del dolor.
- Alianza estratégica entre el Hospital General Universitario Gregorio Marañón y el Hospital Universitario del Sureste para la colaboración en el diagnóstico y tratamiento de la patología del corazón.
- Alianza estratégica entre Hospital Universitario Gregorio Marañón y Hospital Enfermera Isabel Zendal para la neuro-rehabilitación de personas adultas con patología neurológica.
- Alianza estratégica entre la gerencia asistencial de Atención primaria y el Hospital General Universitario Gregorio Marañón para la colaboración en materia de pediatría.

## Redes Europeas

- 004. ERN de cánceres raros en adultos (ERN EURACAN)
- 005. ERN de enfermedades cardíacas poco comunes y raras (ERN GUARD-HEART)
- 011. ERN de enfermedades hematológicas raras (ERN EuroBloodNet)
- 016. ERN de enfermedades neurológicas raras (ERN-RND)
- 023. ERN de trasplante infantil (ERN TRANSPLANT-CHILD)

## Unidades de Referencia del Sistema Nacional de Salud

CSUR	SERVICIOS IMPLICADOS	FECHA DE DESIGNACIÓN	Nº EPISODIOS 2024
TRASPLANTE CARDIACO INFANTIL	Cardiología Infantil, Cirugía Cardíaca, Neonatología y UCI Infantil	25-6-2009	7
ASISTENCIA INTEGRAL DEL NEONATO CON CARDIOPATÍA CONGÉNITA Y DEL NIÑO CON CARDIOPATÍA CONGÉNITA COMPLEJA	Cardiología Infantil, Cirugía Cardíaca, Neonatología y UCI Infantil	28-12-2010	1.381
ASISTENCIA INTEGRAL DEL ADULTO CON CARDIOPATÍA CONGÉNITA	Cardiología Adultos, Cirugía Cardíaca	28-12-2010	1.618
CIRUGÍA REPARADORA COMPLEJA DE VÁLVULA MITRAL	Cardiología Adultos, Cirugía Cardíaca	28-12-2010	187
CARDIOPATÍAS FAMILIARES (INCLUYE MIOCARDIOPATÍA HIPERTRÓFICA)	Cardiología Infantil, Cardiología adultos, Cirugía Cardíaca, Unidad de Genética Médica	28-12-2010	8.029
ENFERMEDADES RARAS QUE CURSAN CON TRASTORNOS DEL MOVIMIENTO	Neurología Adultos, Neurología Infantil, Neurocirugía, Rehabilitación, Psiquiatría	23-1-2015	536
TUMORES GERMINALES DE RIESGO ALTO E INTERMEDIO Y RESISTENTES A QUIMIOTERAPIA DE PRIMERA LÍNEA	Oncología Médica, Oncología Radioterápica, Urología, Cirugía General y de AD, Ginecología, Neurocirugía, Hematología, Cirugía de Tórax	25-07-2017	567
SARCOMAS Y OTROS TUMORES MUSCULOESQUELÉTICOS DEL ADULTO	Cirugía Ortopédica y Traumatología, Oncología Médica, Cirugía General y AD, Oncología Radioterápica, Anatomía Patológica, Radiología	25-07-2017	1.139
TUMORES RENALES CON AFECTACIÓN VASCULAR	Urología, Nefrología, Oncología Médica, Cirugía General y AD, Cirugía Cardíaca, Cirugía Vascular, Radiología, Anatomía Patológica, Anestesiología y Reanimación	25-07-2017	11



CSUR	SERVICIOS IMPLICADOS	FECHA DE DESIGNACIÓN	Nº EPISODIOS 2024
ERITROPATOLOGÍA HEREDITARIA	Pediatría, Hematología (Oncohematología pediátrica), Urgencias, Neonatología, UCI Pediátrica, Ginecología y Obstetricia con diagnóstico prenatal	29-05-2018	1.647
ENFERMEDADES AUTOINMUNES SISTÉMICAS (ADULTOS)	Pediatría, Inmunología Clínica, Medicina Interna, Genética	21-07-2021	5.921
INMUNODEFICIENCIAS PRIMARIAS (NIÑOS Y ADULTOS)	Inmunología, Alergia, Pediatría, Medicina Interna, Neumología, Hematología y Genética	21-07-2021	75
RECONSTRUCCIÓN DEL PABELLÓN AURICULAR (NIÑOS Y ADULTOS)	Cirugía Plástica, Pediatría Cirugía Pediátrica, Cirugía Torácica, Otorrinolaringología, cirugía maxilofacial, Cuidados Intensivos adultos y pediátricos,	26/02/2024	115
SARCOMAS EN LA INFANCIA (NIÑOS)	Pediatría, Cirugía Pediátrica, Traumatología y Ortopedia, Oncología Radioterápica, Rehabilitación y Anatomía Patológica	26/02/2024	3.316
CIRUGÍA RECONSTRUCTIVA URETRAL COMPLEJA (ADULTOS)	Urología, Anestesia, Cuidados Intensivos, Radiología, Ginecología, Cirugía General y Digestivo, Cirugía Plástica, Rehabilitación	26/02/2024	105
ENFERMEDADES GLOMERULARES COMPLEJAS (NIÑOS Y ADULTOS)	Nefrología, Pediatría, Urología, Radiología, Anestesia y Reanimación, Anatomía Patológica	26/02/2024	531
SÍNDROME DE FALLO MEDULAR CONGÉNITO (ADULTOS)	Pediatría, Hematología, Traumatología y Ortopedia, Anatomía Patológica, Otorrinolaringología, Oncología Médica, Nefrología, Cirugía Maxilofacial, Ginecología	26/02/2024	673
ATRESIA DE ESÓFAGO COMPLEJA (NIÑOS)	Cirugía Pediátrica, Pediatría, Anestesia y Reanimación, Aparato Digestivo, Obstetricia y Ginecología, Neonatología	20/11/2024	NA

CSUR	SERVICIOS IMPLICADOS	FECHA DE DESIGNACIÓN	Nº EPISODIOS 2024
ENFERMEDAD VASCULAR HEPÁTICA COMPLEJA EN EL ADULTO (ADULTOS)	Aparato Digestivo, Cirugía General y del Aparato Digestivo, Medicina Intensiva, Radiodiagnóstico, Anestesiología y Reanimación, Anatomía Patológica, Cardiología	20/11/2024	3

Fuente: Sistema de Información del Fondo de Cohesión (SIFCO)

RECURSOS HUMANOS

CATEGORÍA PROFESIONAL	2023	2024
Director Gerente	1	1
Director Subgerente	1	1
Director Médico	1	1
Subdirector Médico	3	5
Director de Gestión	2	2
Subdirector de Gestión	3	4
Director de Enfermería	1	1
Subdirector de Enfermería	3	3
ÁREA MÉDICA		
Facultativos Especialistas	1.123	1.144
ÁREA ENFERMERÍA		
Enfermeras/os	2.140	2.131
Matronas	59	63
Fisioterapeutas	55	56
Técnicos superiores especialistas	409	422
Técnico en Cuidados Auxiliares Enfermería	1.510	1.507
Otro personal sanitario (formación universitaria)	24	27
Otro personal sanitario (formación profesional)	28	40
PERSONAL NO SANITARIO		
Grupo Técnico Función Administrativa y resto Grupo A1	35	39
Grupo Gestión Función Administrativa y resto Grupo A2	64	61
Grupo Administrativo	137	136
Auxiliares Administrativos	504	505
Celadores	652	628
Pinche de Cocina	28	45
Resto de Personal de Gestión	779	793
DOCENCIA		
Residentes Medicina (MIR)	520	525
Residentes Otras Titulaciones (FIR, BIR, QIR, PIR, ...)	39	44
Residentes Enfermería (EIR)	32	32
TOTAL	8.153	8216

A 31 de diciembre de 2023 y 2024 respectivamente.

## RECURSOS MATERIALES

CAMAS	2023	2024
Camas Instaladas <sup>1</sup>	1.273	1.239
Camas funcionantes <sup>2</sup>	1.045	1.096
<b>QUIRÓFANOS</b>		
Quirófanos Instalados	45	47
<b>OTRAS INSTALACIONES</b>		
Paritorios	9	9
Consultas en el hospital	269	364
Consultas en Centros de especialidades	88	84
<b>PUESTOS HOSPITAL DE DÍA</b>		
Oncológico	63	63
Infecioso-SIDA	8	10
Geriátrico	-	-
Psiquiátrico	44	44
Otros Médicos	119	139
Quirúrgico	61	65
<b>HEMODIÁLISIS</b>		
Número de puestos	28	28
<b>DIAGNÓSTICO POR IMAGEN</b>		
Mamógrafos	3	3
TC	6	7
RM	4	5
Ecógrafos. Servicio Radiodiagnóstico	22	25
Ecógrafos. Servicio Cardiología	24	24
Ecógrafos. Otros Servicios	113	117
Sala convencional de Rayos X	15	15
Telemando	3	3

Fuente: SIAE

<sup>(1)</sup> Camas instaladas: Número de camas hospitalarias que constituyen la dotación fija del centro, aunque no estén en servicio. No se contabilizarán en esta cifra:

Camas habilitadas o supletorias: Las que se utilizan además de las que están en funcionamiento (en espacios no asistenciales, consultas, salas de exploración o habitaciones de hospitalización) y que no estén contempladas en la dotación fija del centro.

Camas convertidas en áreas de apoyo u otros servicios (salas de exploración, consultas, etc.).

<sup>(2)</sup> Camas funcionantes: Promedio de camas hospitalarias realmente en servicio, hayan estado o no ocupadas durante el periodo. No se contabilizan entre ellas las camas habilitadas o supletorias, independientemente de que sí se impute al área correspondiente la actividad que se genera en dichas camas.

ALTA TECNOLOGÍA	2023	2024
Tomografía por emisión de positrones	2	2
Acelerador lineal	4	4
Planificador	5	5
Simulador	1	1
Gammacámara	3	3
Litotriptor	1	1
Angiógrafo digital	3	3
Sala de hemodinámica	5	5

Fuente: SIAE

OTROS EQUIPOS	2023	2024
Equipo Radioquirúrgico	14	14
Equipos Ergometría	4	4
Holter Electrocardiograma	28	27
Holter Tensión	18	18
Salas Endoscopias	7	7
Gastroscopio / Esofagoscopios	19	19
Colonoscopios / Rectoscopios	22	22
Polisomnógrafos	2	2
Vídeo EEG	8	10
Electromiógrafos	5	5
Equipos Potenciales Evocados	1	1
Densitómetros	1	1
Ortopantomógrafos	4	4

Fuente: SIAE



## **Respuesta integrada a las necesidades asistenciales**

Actividad asistencial  
Actividad quirúrgica  
Actividad global de consultas no presenciales  
Donaciones – trasplantes  
Técnicas utilizadas  
Consultas externas  
Consultas solicitadas como consecuencia de la libre elección  
Casuística (CMBD)  
Continuidad asistencial  
Cuidados  
Fisioterapia  
Áreas de soporte y actividad

# 2

## 2. RESPUESTA INTEGRADA A LAS NECESIDADES ASISTENCIALES

### ACTIVIDAD ASISTENCIAL

HOSPITALIZACIÓN	2023	2024
Altas totales <sup>1</sup>	43.473	45.483
Estancia Media* <sup>1</sup>	7,39	7,27
Peso Medio <sup>1</sup>	1,2398	1,1647
Ingresos totales	43.595	45.324
Ingresos Urgentes	26.459	28.204
Ingresos Programados	17.136	17.120
<b>URGENCIAS</b>		
Urgencias Totales	272.287	281.410
% Urgencias ingresadas	9,75	10,08
<b>SESIONES HOSPITAL DE DÍA</b>		
Oncológico	25.089	28.103
Infeccioso-SIDA	4.631	5.349
Psiquiátrico	5.356	4.566
Otros Médicos	53.058	57.479
<b>DIÁLISIS (pacientes/mes)</b>		
Hemodiálisis en el hospital	73	76
Hemodiálisis en centros concertados	111	113
Hemodiálisis domiciliaria	5	7
Pacientes CAPD	19	17
<b>HOSPITALIZACIÓN A DOMICILIO</b>		
Número de ingresos	2.478	2.741
Estancia Media	10,33	9.72
Altas	2.487	2.730
<b>ACTIVIDAD OBSTÉTRICA</b>		
Total Partos	4.452	4.447
% Cesáreas	19,50	20,69

Fuente: SIAE

<sup>1</sup>Fuente Altas Totales, Estancia Media y Peso Medio: CMBD APR GRD 40

\*Estancia Media No depurada.

ACTIVIDAD QUIRÚRGICA

ACTIVIDAD QUIRÚRGICA	2023	2024
Intervenciones quirúrgicas programadas con hospitalización	11.311	11.379
Intervenciones quirúrgicas urgentes con hospitalización	4.367	4.494
Intervenciones quirúrgicas programadas ambulatorias	15.133	16.616
Intervenciones quirúrgicas urgentes ambulatorias	991	895
Procedimientos quirúrgicos fuera de quirófano	21.216	22.116

Fuente: SIAE

ACTIVIDAD GLOBAL DE CONSULTAS NO PRESENCIALES

2023			2024			
eConsultas	Telefónicas	Telemedicina	eConsultas	Telefónicas	Telemedicina	
CONSULTAS PRIMERAS	8.297	25.832	330	9.349	25.370	332
CONSULTAS SUCESIVAS		152.964	2.722		155.967	2.146
TOTAL CONSULTAS NO PRESENCIALES	8.297	178.796	3.052	9.349	181.337	2.478

Fuente: SIAE

eConsultas: consultas entre facultativos promovidas por el médico de Atención Primaria a través del sistema habilitado para ello (SIPE).  
Consultas Telefónicas (Primeras y Sucesivas): son las consultas en que el facultativo se pone en contacto con el paciente telefónicamente, dando lugar a la resolución de la consulta, al seguimiento telefónico del proceso o promoviendo una cita presencial en Consultas Externas.  
Consultas Telemedicina (Primeras y Sucesivas): son las consultas en que el facultativo se pone en contacto con el paciente a través de medios telemáticos dando lugar a la resolución de la consulta, al seguimiento telemático del proceso o promoviendo una cita presencial en Consultas Externas.





DONACIONES – TRASPLANTES

EXTRACCIONES	2023	2024
Donantes de Órganos	33	25

TRASPLANTES	2023	2024
Trasplantes Renales	58	62
Trasplantes Hepáticos	49	47
Trasplantes Cardiacos	29	21
Trasplantes de Progenitores Hematopoyéticos	95	117
Trasplantes de Tejido Osteotendinoso	90	97
Trasplantes de Córneas	19	26
Trasplantes de Membrana Escleral	0	1
Trasplantes de Membrana Amniótica	14	26

Fuente: Oficina Regional de Coordinación de Trasplantes.

TÉCNICAS UTILIZADAS

TÉCNICA	REALIZADAS PROPIO CENTRO	
	2023	2024
Nº de Pruebas de laboratorio	12.387.404	13.390.240
Radiología convencional	225.231	274.100
Ecografías (Servicio Rx.)	60.930	61.249
Ecografía doppler	5.455	5.150
Citologías de anatomía patológica	38.813	41.491
Endoscopias digestivo	16.821	19.346
Broncoscopias	943	934
Mamografías	15.569	16.287
TC	66.379	69.999
RM	26.075	30.966
Gammagrafías	6.398	6.567
Radiología intervencionista	7.460	7.898



TÉCNICA	REALIZADAS PROPIO CENTRO	
	2023	2024
TC-PET	4.780	6.306
Litotricias	368	310
Cateterismos cardiacos diagnósticos	3.554	3.629
Cateterismos cardiacos terapéuticos	2.010	2.299

Fuente: SIAE

OTROS PROCEDIMIENTOS	2023	2024
Inserción de marcapasos permanente	73	131
Revisión Marcapasos con sustitución de generador	111	71
Implante/sustitución desfibriladores	105	104

Fuente: SIAE

## CONSULTAS EXTERNAS

## Consultas totales

Primeras consultas	308.851
Consultas sucesivas	759.645
% Primeras consultas solicitadas por Atención Primaria (AP)	52,00
Índice sucesivas/primeras	2,46
<b>TOTAL</b>	<b>1.068.496</b>

## Consultas por Servicio

ESPECIALIDAD	PRIMERAS CONSULTAS	CONSULTAS SUCESIVAS	% PRIMERAS CONSULTAS SOCILITADAS POR AP	TOTAL	ÍNDICE SUC/PRIM
Angiología y Cirugía Vascular	5167	4009	71,88	9176	0,78
Alergología	6743	16583	64,17	23326	2,46
Anestesia y Reanimación	30581	1073	0,21	31654	0,04
Cardiología	10439	20782	52,96	31221	1,99
Cirugía Cardíaca	484	885	0,21	1369	1,83
Cirugía General y de Aparato Digestivo	9772	19424	54,64	29196	1,99
Cirugía Maxilofacial	5404	9567	71,84	14971	1,77
Cirugía Pediátrica	3576	7503	60,96	11079	2,1
Cirugía Plástica y Reparadora	1176	2182	0,68	3358	1,86
Cirugía Torácica	700	2200	0,86	2900	3,14
Dermatología	21533	24161	80,25	45694	1,12
Aparato Digestivo	10051	34228	69,11	44279	3,41
Endocrinología y Nutrición	10472	23364	46,3	33836	2,23
Estomatología	9660	750	93,61	10410	0,08
Farmacia	1863	5088	0	6951	2,73
Genética	2263	1620	8,53	3883	0,72
Ginecología	14875	36552	73,96	51427	2,46
Geriatría	1860	2666	63,49	4526	1,43
Hematología y Hemoterapia	3087	22013	52,28	25100	7,13
Inmunología	668	2498	0,45	3166	3,74
Microbiología y Parasitología	2598	9000	39,34	11598	3,46
Medicina Interna	5619	13059	46,22	18678	2,32
Medicina Preventiva y Salud Pública	761	2478	0	3239	3,26
Nefrología	1731	13580	50,32	15311	7,85
Neonatología	58	1771	3,45	1829	30,53
Neurofisiología Clínica	361	587	0	948	1,63
Neumología	7274	14836	54,84	22110	2,04
Neurocirugía	2546	9643	11,27	12189	3,79
Neurología	10745	27756	71,01	38501	2,58
Obstetricia	3856	18548	65,46	22404	4,81
Oftalmología	18803	62927	75,66	81730	3,35

ESPECIALIDAD	PRIMERAS CONSULTAS	CONSULTAS SUCESIVAS	% PRIMERAS CONSULTAS SOCIALIZADAS POR AP	TOTAL	ÍNDICE SUC/PRIM
Oncología Médica	2599	51975	3,08	54574	20
Oncología Radioterápica	2342	15924	0,04	18266	6,8
Otorrinolaringología	12610	18631	73,47	31241	1,48
Pediatría	10218	47700	40,67	57918	4,67
Psicología Clínica	4832	27761	51,86	32593	5,75
Psiquiatría	7081	45564	55,19	52645	6,43
Radiología	1480	0	0,07	1480	0
Rehabilitación	15869	21080	27,22	36949	1,33
Reumatología	4980	16853	57,09	21833	3,38
Salud Laboral	4080	4421	0,05	8501	1,08
Traumatología	28236	61654	63,83	89890	2,18
Unidad de Cuidados Paliativos	145	744	0	889	5,13
Unidad del Dolor	2059	6939	0,39	8998	3,37
Urología	7594	29066	68,26	36660	3,83
<b>TOTAL</b>	<b>308.851</b>	<b>759.645</b>	<b>52,00</b>	<b>1.068.496</b>	<b>2,46</b>

Fuente: SICYT

CONSULTAS SOLICITADAS COMO CONSECUENCIA DE LA LIBRE ELECCIÓN

ESPECIALIDAD	NÚMERO CITAS ENTRANTES LIBRE ELECCIÓN	NÚMERO CITAS SALIENTES LIBRE ELECCIÓN
Alergología	395	359
Angiología y C. Vascular	118	742
Aparato Digestivo	898	295
Cardiología	887	450
Cirugía General y del Ap. Digestivo	266	117
Cirugía Pediátrica General	110	161
C. Maxilofacial	699	3.435
Dermatología	1.002	661
Endocrinología	574	54
Ginecología	880	466
Hematología	15	134
Medicina interna	93	43
Nefrología	131	62
Neumología	171	184
Neurocirugía	18	258
Neurología	1.355	319
Obstetricia	123	180
Oftalmología	911	720
Otorrinolaringología	859	354
Pediatría AE	48	44
Rehabilitación	61	150
Reumatología	528	245
Traumatología	1.259	688
Urología	426	668
TOTAL	11.827	10.789

Fuente: CMCAP  
Decreto 51/2010, de 29 de julio, del Consejo de Gobierno, por el que se regula el ejercicio de la libertad de elección de médico de familia, pediatra y enfermero en Atención Primaria, y de hospital y médico en Atención Especializada en el Sistema Sanitario Público de la Comunidad de Madrid.



## CASUÍSTICA (CMBD)

## 25 GRD MÉDICOS MÁS FRECUENTES

GRD	DESCRIPCIÓN	EPISODIOS	%	ESTANCIA MEDIA	PESO MEDIO
560	PARTO	3.315	11,51%	2,66	0,3144
139	OTRA NEUMONÍA	1.390	4,83%	7,01	0,7630
194	INSUFICIENCIA CARDIACA	1.083	3,76%	8,46	0,7766
463	INFECCIONES DE RIÑÓN Y TRACTO URINARIO	967	3,36%	6,17	0,5884
140	ENFERMEDAD PULMONAR OBSTRUCTIVA CRÓNICA	885	3,07%	7,84	0,7494
144	ENFERMEDADES MISCELANEAS, SIGNOS Y SÍNTOMAS DE APARATO RESPIRATORIO	837	2,91%	5,79	0,8793
137	INFECCIONES E INFLAMACIONES PULMONARES MAYORES	808	2,81%	8,42	1,1040
720	SEPTICEMIA E INFECCIONES DISEMINADAS	571	1,98%	12,16	1,2655
45	ACVA Y OCLUSIONES PRECEREBRALES CON INFARTO	509	1,77%	6,86	0,9493
249	OTRAS GASTROENTERITIS, Náuseas y VÓMITOS	508	1,76%	5,77	0,5783
284	TRASTORNOS DEL TRACTO Y VESÍCULA BILIAR	493	1,71%	7,17	0,8585
254	OTROS DIAGNÓSTICOS DEL APARATO DIGESTIVO	475	1,65%	5,27	0,6278
113	INFECCIONES DE VÍAS RESPIRATORIAS SUPERIORES	447	1,55%	5,96	0,5951
133	FALLO RESPIRATORIO	441	1,53%	8,02	0,8459
281	NEOPLASIA MALIGNA DE SISTEMA HEPATOBILIAR O DE PÁNCREAS	369	1,28%	8,89	1,0375
663	OTRA ANEMIA Y TRASTORNOS HEMATOLÓGICOS Y DE ÓRGANOS HEMATOPOYÉTICOS	350	1,22%	6,36	0,6340
136	NEOPLASIAS RESPIRATORIAS	348	1,21%	9,08	1,0572
566	ANTEPARTO SIN PROCEDIMIENTO QUIRÚRGICO	343	1,19%	3,61	0,3036
240	NEOPLASIA MALIGNA DIGESTIVA	343	1,19%	11,48	1,0872
696	OTRA QUIMIOTERAPIA	323	1,12%	5,28	1,0125
385	OTRAS ENFERMEDADES DE PIEL, TEJIDO SUBCUTÁNEO Y MAMA	263	0,91%	2,11	0,4874
466	MALFUNCIONAMIENTO, REACCIÓN O COMPLICACIÓN DE DISPOSITIVO QUIRÚRGICO GENITOURINARIO	262	0,91%	7,40	0,7453
248	INFECCIONES BACTERIANAS MAYORES DE APARATO DIGESTIVO	253	0,88%	8,24	0,7542
282	TRASTORNOS DE PÁNCREAS EXCEPTO NEOPLASIA MALIGNA	247	0,86%	7,10	0,6918
861	SIGNOS, SÍNTOMAS Y OTROS FACTORES QUE AFECTAN AL ESTADO DE SALUD	247	0,86%	5,34	0,5316
		16.077	55,82%		
TOTAL GRDs MÉDICOS		28.799	100,00%	7,19	0,8329

Fuente: CMBD APR GRD 40

## 25 GRD QUIRÚRGICOS MÁS FRECUENTES

GRD	DESCRIPCIÓN	EPISODIOS	%	ESTANCIA MEDIA	PESO MEDIO
540	CESÁREA SIN ESTERILIZACIÓN	817	4,90%	4,39	0,5826
175	INTERVENCIONES CARDIACAS PERCUTÁNEAS SIN IAM	677	4,06%	3,28	1,9751
446	PROCEDIMIENTOS URETRALES Y TRANSURETRALES	483	2,90%	2,04	0,8225
313	PROCEDIMIENTOS SOBRE RODILLA Y PARTE INFERIOR DE LA PIERNA EXCEPTO PIE	445	2,67%	5,38	1,2926
326	SUSTITUCIÓN ARTICULACIÓN RODILLA PROGRAMADA	407	2,44%	4,66	1,1307
174	INTERVENCIONES CARDIACAS PERCUTÁNEAS CON IAM	394	2,36%	4,26	1,8059
482	PROSTATECTOMÍA TRANSURETRAL	370	2,22%	2,10	0,7528
363	PROCEDIMIENTOS SOBRE MAMA EXCEPTO MASTECTOMÍA	329	1,97%	1,90	1,2386
310	ESCISIÓN Y DESCOMPRESIÓN DE DISCO INTERVERTEBRAL	325	1,95%	5,92	1,2199
21	CRANEOTOMÍA ABIERTA EXCEPTO POR TRAUMA	318	1,91%	14,18	2,6794
231	PROCEDIMIENTOS MAYORES SOBRE INTESTINO GRUESO	307	1,84%	9,07	1,6731
308	REPARACIÓN DE FRACTURA DE CADERA Y FÉMUR	300	1,80%	15,11	1,4384
362	PROCEDIMIENTOS DE MASTECTOMÍA	291	1,74%	3,64	1,3626
163	PROCEDIMIENTOS SOBRE VÁLVULAS CARDIACAS SIN IAM O DIAGNÓSTICO PRINCIPAL COMPLEJO	291	1,74%	19,01	4,0566
182	OTROS PROCEDIMIENTOS VASCULARES PERIFÉRICOS	288	1,73%	7,89	2,0868
234	APENDICECTOMÍA SIN DIAGNÓSTICO PRINCIPAL COMPLEJO	283	1,70%	2,87	0,8290
98	OTROS PROCEDIMIENTOS SOBRE OÍDO, NARIZ, BOCA Y GARGANTA	278	1,67%	4,09	0,9985
443	PROCEDIMIENTOS SOBRE RIÑÓN Y TRACTO URINARIO POR PROCESOS NO MALIGNOS	277	1,66%	4,42	1,1971
324	SUSTITUCIÓN ARTICULACIÓN CADERA PROGRAMADA	276	1,65%	4,92	1,1850
513	PROC. SOBRE ÚTERO Y ANEJOS POR NO MALIGNIDAD, EXCEPTO LEIOMIOMA	273	1,64%	2,29	0,9289
263	COLECISTECTOMÍA	268	1,61%	2,42	1,0909
315	PROCEDIMIENTOS SOBRE HOMBRO, CODO Y ANTEBRAZO EXC. SUSTITUCIÓN DE ARTICULACIÓN	267	1,60%	2,69	1,1396
323	SUSTITUCIÓN ARTICULACIÓN CADERA COMPLEJA O NO PROGRAMADA	244	1,46%	13,64	1,6271
121	OTROS PROCEDIMIENTOS SOBRE APARATO RESPIRATORIO	243	1,46%	7,52	1,7507
404	PROCEDIMIENTOS SOBRE TIROIDES, PARATIROIDES Y TRACTO TIROGLOSO	233	1,40%	2,48	1,0650
		8.684	52,06%		
TOTAL GRDs QUIRÚRGICOS		16.682	100,00%	7,40	1,7375

Fuente: CMBD APR GRD 40



## 25 GRD CON MAYOR CONSUMO DE RECURSOS

GRD	DESCRIPCIÓN	EPISODIOS	%	ESTANCIA MEDIA	PESO MEDIO
175	INTERVENCIONES CARDIACAS PERCUTÁNEAS SIN IAM	677	1,49%	3,28	1,9751
163	PROCEDIMIENTOS SOBRE VÁLVULAS CARDIACAS SIN IAM O DIAGNÓSTICO PRINCIPAL COMPLEJO	291	0,64%	19,01	4,0566
139	OTRA NEUMONÍA	1.390	3,06%	7,01	0,7630
560	PARTO	3.315	7,29%	2,66	0,3144
137	INFECCIONES E INFLAMACIONES PULMONARES MAYORES	808	1,78%	8,42	1,1040
21	CRANEOTOMÍA ABIERTA EXCEPTO POR TRAUMA	318	0,70%	14,18	2,6794
4	TRAQUEOSTOMÍA CON VM 96+ HORAS CON PROCEDIMIENTO EXTENSIVO	62	0,14%	66,15	13,7303
194	INSUFICIENCIA CARDIACA	1.083	2,38%	8,46	0,7766
7	TRASPLANTE ALOGÉNICO DE MÉDULA ÓSEA	72	0,16%	45,56	11,6546
144	ENFERMEDADES MISCELANEAS, SIGNOS Y SÍNTOMAS DE APARATO RESPIRATORIO	837	1,84%	5,79	0,8793
720	SEPTICEMIA E INFECCIONES DISEMINADAS	571	1,26%	12,16	1,2655
174	INTERVENCIONES CARDIACAS PERCUTÁNEAS CON IAM	394	0,87%	4,26	1,8059
140	ENFERMEDAD PULMONAR OBSTRUCTIVA CRÓNICA	885	1,95%	7,84	0,7494
182	OTROS PROCEDIMIENTOS VASCULARES PERIFÉRICOS	288	0,63%	7,89	2,0868
313	PROCEDIMIENTOS SOBRE RODILLA Y PARTE INFERIOR DE LA PIERNA EXCEPTO PIE	445	0,98%	5,38	1,2926
463	INFECCIONES DE RIÑÓN Y TRACTO URINARIO	967	2,13%	6,17	0,5884
183	PROCEDIMIENTOS CARDIACOS ESTRUCTURALES PERCUTÁNEOS	149	0,33%	11,07	3,8000
9	OXIGENACIÓN POR MEMBRANA EXTRACORPÓREA (ECMO)	38	0,08%	37,79	14,8662
304	PROCEDIMIENTOS DE FUSIÓN DORSAL Y LUMBAR EXCEPTO POR ESCOLIOSIS	214	0,47%	8,18	2,5753
2	TRASPLANTE CARDIACO Y/O PULMONAR	25	0,05%	83,48	21,6653
231	PROCEDIMIENTOS MAYORES SOBRE INTESTINO GRUESO	307	0,67%	9,07	1,6731
45	ACVA Y OCLUSIONES PRECEREBRALES CON INFARTO	509	1,12%	6,86	0,9493
30	PROCEDIMIENTOS VASCULARES PERCUTÁNEOS INTRACRANEALES Y EXTRACRANEALES	173	0,38%	9,44	2,7713
11	RECEPTOR DE ANTÍGENO QUIMÉRICO (CAR) CÉLULAS T Y OTRAS INMUNOTERAPIAS	39	0,09%	22,41	12,2529
540	CESÁREA SIN ESTERILIZACIÓN	817	1,80%	4,39	0,5826
		14.674	32,26%		
TOTAL GRDs		45.483	100,00%	7,27	1,1647

Fuente: CMBD APR GRD 40



## CONTINUIDAD ASISTENCIAL

El marco regulador establecido por los Área Única y Libre Elección en la Comunidad de Madrid desde el año 2010 continúa configurando un entorno sanitario que exige una colaboración fluida, estructurada y eficiente entre los distintos niveles asistenciales. Este contexto refuerza la necesidad de consolidar una cultura organizativa orientada al trabajo en red, centrada en la persona y en la continuidad de los cuidados a lo largo del proceso asistencial.

La continuidad asistencial se consolida como un pilar fundamental que aporta valor añadido al sistema sanitario madrileño, garantizando una atención segura, coordinada y centrada en las necesidades reales de los pacientes. Bajo esta premisa, se promueven estrategias que fortalecen la integración efectiva entre Atención Primaria, Atención Hospitalaria y los recursos sociosanitarios, especialmente en el abordaje de pacientes con alta vulnerabilidad o institucionalizados.

En este contexto, el Hospital General Universitario Gregorio Marañón ha reforzado durante el año 2024 su compromiso con la continuidad asistencial, alineando sus acciones con la línea estratégica específica definida en el Posicionamiento Estratégico del centro, revisado en 2023. Este marco estratégico permite visibilizar y estructurar el modelo de continuidad como una línea de acción prioritaria dentro del hospital, promoviendo una atención integrada, eficaz y orientada a resultados en salud.

A continuación, se presentan los principales resultados de la actividad desarrollada por este centro en el ámbito de la continuidad asistencial.

### Proyectos desarrollados en 2024

A lo largo del año 2024, el Hospital General Universitario Gregorio Marañón ha continuado desarrollando de manera activa las líneas estratégicas contempladas en el Plan de Continuidad Asistencial del Servicio Madrileño de Salud, manteniendo una colaboración estrecha con los centros de salud de referencia y la Dirección Asistencial Sureste de Atención Primaria (DASE). La estructura de comisiones y grupos de trabajo se ha consolidado como herramienta clave para el impulso de la coordinación entre niveles asistenciales.

En este marco, se han reforzado los circuitos ya existentes, con un especial énfasis en la mejora del Proceso Asistencial Integrado (PAI) del Paciente Crónico Complejo (PCC), tanto en adultos como infantil. La coordinación de casos, la intervención de la enfermería de continuidad asistencial y el uso de herramientas de atención no presencial, como la eConsulta, han continuado siendo pilares fundamentales de la actividad desarrollada.

Entre los hitos más destacados del año, cabe señalar la puesta en marcha de la eConsulta de Rehabilitación Infantil para todos los pediatras del ámbito DASE, lo que ha supuesto un importante avance en accesibilidad y eficiencia del proceso asistencial en este perfil de pacientes. Esta iniciativa representa un modelo de coordinación ágil y resolutivo, especialmente valorado en el ámbito pediátrico.

En este sentido, y en línea con el Contrato Programa en lo que a Continuidad Asistencial se refiere, hay que mencionar que continuamos cumpliendo con los indicadores de plazo de respuesta de eConsultas y de Informes Externos de Alta de Hospitalización y de Urgencias.

Asimismo, se ha consolidado el proyecto de colaboración del Servicio de Neurología con la Residencia Alicia Koplowitz, destinado a pacientes con esclerosis múltiple institucionalizados. Este modelo, basado en consultas telemáticas en tiempo real que conectan al especialista hospitalario con el paciente y el médico de la residencia, se ha revelado como una alternativa eficaz y humanizada que evita desplazamientos innecesarios y mejora la continuidad de cuidados.

El Servicio de Dermatología ha desarrollado varias iniciativas relevantes orientadas a reforzar la conexión con Atención Primaria. En particular:

- Rotaciones hospitalarias para médicos de Atención Primaria. Durante 2024, tres profesionales han solicitado y completado estancias clínicas en las consultas de dermatología.
- Se ha desplegado un Plan de Formación en Dermatología 2024, compuesto por:
  - Curso de Dermatología Pediátrica para Atención Primaria (40 asistentes)
  - Curso de Abordaje Práctico de la Patología Cutánea en A. Primaria (55 asistentes)
  - Curso de Infecciones Cutáneas en Atención Primaria (30 asistentes)

De forma similar, otros Servicios Hospitalarios han llevado a cabo las siguientes iniciativas:

- Jornada de Actualización en Insuficiencia Cardíaca – Sº Cardiología y Sº Medicina Interna
- I Curso Monográfico de Gastroenterología orientado a Atención Primaria – Sº Pediatría
- Curso de Actualización en Enfermedades Inmunomediadas – CEIMI
- Curso de urología para médicos de familia – Sº Urología

Estas acciones formativas han tenido una excelente acogida y han contribuido a mejorar la capacidad resolutoria de los profesionales en el primer nivel de atención.

Las consultas monográficas iniciadas en 2023 han seguido desarrollándose con buenos resultados, y se han mantenido las líneas de trabajo en pediatría (atención al niño con patología compleja) y trabajo social, a través de la subcomisión de pediatría y la comisión de continuidad de trabajo social, respectivamente.

Durante el año, han mantenido actividad periódica las siguientes comisiones: comisión de sector hospitalario, subcomisión de continuidad asistencial pediátrica, comisión de cuidados, comisión de coordinación farmacoterapéutica, subcomisión PROA ambulatoria, comisión de trabajo social y comisión Atención Primaria - Instituto de Psiquiatría y Salud Mental.

La Dirección de Continuidad Asistencial ha continuado participando activamente en otras estructuras clave del hospital, como la Unidad Funcional de Gestión de Riesgos, la comisión de Adecuación de la Práctica Clínica y la de Responsabilidad Social Corporativa. También ha formado parte de la Subcomisión de eConsulta del SERMAS, en su ampliación a Centros de Media Estancia e interhospitalario. Además, ha colaborado en el desarrollo de la Ruta Asistencial de la Patología de Columna Lumbar, cuyo ámbito de aplicación será, inicialmente, intrahospitalario y, en una segunda fase, incorporará a Atención Primaria y otros centros derivadores. Dicho proyecto se ha llevado a cabo en coordinación con los Servicios de rehabilitación, traumatología, anestesiología (Unidad del Dolor Crónico), radiología, neurofisiología y admisión, además de la Subdirección de Ingeniería y de Sistemas de Información.

Durante este año se ha continuado con el exitoso programa de telemonitorización para el paciente EPOC con el Sº Neumología y para el paciente con insuficiencia cardíaca con el Sº Cardiología, con muy buenos resultados asistenciales y de calidad de vida y experiencia de paciente.

Finalmente, en el último trimestre del año, y en colaboración con la Unidad de Calidad, se inició el proceso de certificación de la Dirección de Continuidad Asistencial conforme a la norma ISO 9001, con el objetivo de promover y apoyar la mejora continua en los procesos vinculados a la coordinación asistencial. También se han implementado 2 proyectos centrados en la experiencia del paciente, atención al parto y la figura de la enfermera gestora de casos complejos.

## Enfermería de continuidad asistencial

El Hospital General Universitario Gregorio Marañón cuenta con una Unidad de Enfermería de Continuidad Asistencial pionera en la Comunidad de Madrid, desde su creación en el año 2013.

Dicha unidad, durante el año 2024, ha estado formada por tres enfermeras que realizan actividades de coordinación entre niveles asistenciales, participación en comisiones, docencia y promoción de la cultura de continuidad asistencial en el Hospital, destacando el vínculo establecido con las Enfermeras de Continuidad Asistencial de los demás Hospitales y Centros Sanitarios de la Comunidad de Madrid. En el último trimestre del año, se ha incorporado una enfermera más a la unidad, como figura referente de mejora de la atención al paciente crónico complejo del Servicio de Medicina Interna. La Supervisora de Enfermería de esta Unidad, realiza su trabajo de gestión, de manera compartida con la Unidad de Admisión.

El objetivo de la Unidad es garantizar la continuidad de los cuidados, facilitando una adecuada transición que minimice el impacto en la transferencia del paciente, disminuyendo la variabilidad en la práctica clínica. Esto se traduce en un aumento del sentimiento de seguridad y confianza del paciente que percibe una atención unificada y coherente.

El perfil del paciente priorizado, es el descrito como población diana en la Estrategia de Atención a Pacientes con Enfermedades Crónicas de la Comunidad de Madrid incluyendo todos aquellos que, a criterio del personal que interviene en su proceso de salud, precisarían continuidad de cuidados. Mayoritariamente se da cobertura a los Centros de Salud de la Dirección Asistencial Sureste (siendo Hospital de

referencia) pero también extensible a otros centros, tanto de la Comunidad de Madrid como de otras Comunidades Autónomas, según las necesidades de atención.

El número *total de pacientes que se han beneficiado de la Continuidad Asistencial* durante el año 2024 ha sido de 5325 frente a los 4217 del año 2023. Con un aumento de 1.108 pacientes con respecto al año anterior. El porcentaje de pacientes hospitalizados (70%) ha presentado un aumento de un 5% respecto al año anterior, siendo los pacientes ambulatorios un 30% del total.

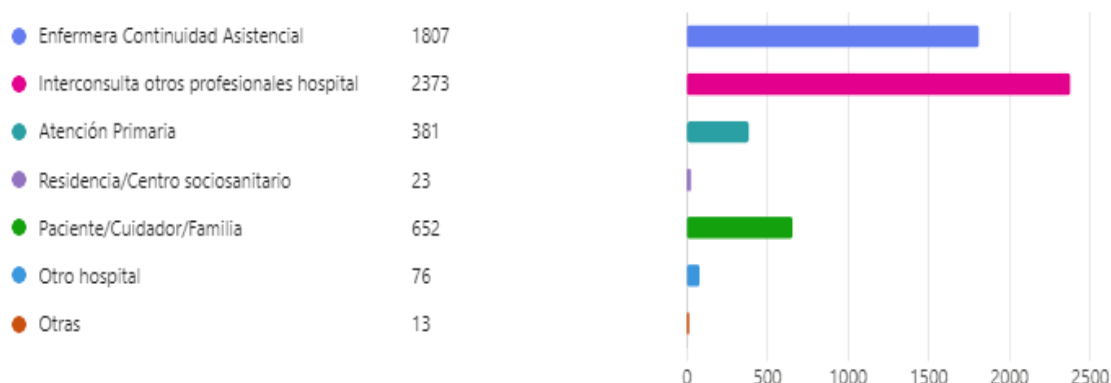

En cuanto a la distribución de los pacientes ingresados, el porcentaje mayor corresponde al H. General continuando por las pacientes de Maternidad. Destacar que también otras áreas demandan la intervención de las enfermeras de Continuidad Asistencial, como Hospitalización a Domicilio y el IPR.

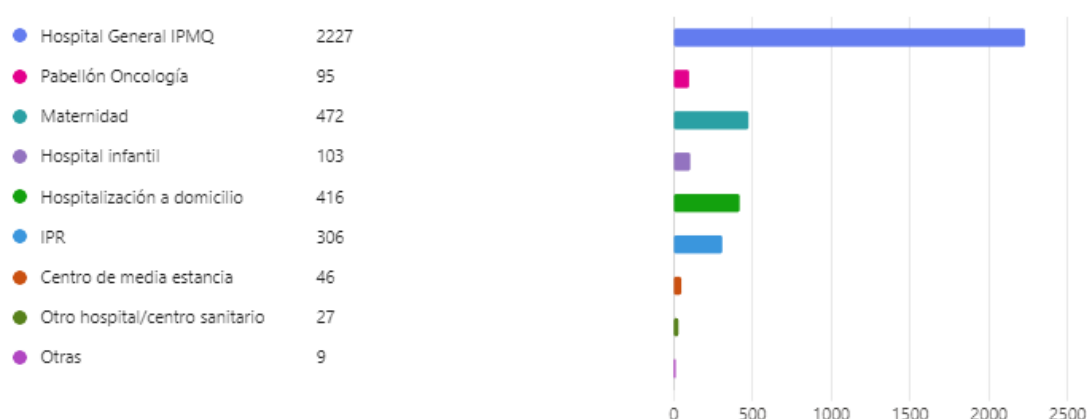

Con el fin de mantener la línea de trabajo establecida en la Estrategia de Atención a los Pacientes Crónicos de la Comunidad de Madrid, se ha realizado la captación proactiva de estos pacientes a través de los localizadores de HCIS realizando el seguimiento establecido.

Se mantiene la tendencia ascendente de los años anteriores de pacientes PCC-NIA (paciente crónico complejo-nivel de intervención alto) sobre el número total de pacientes atendidos, pero con un incremento muy significativo durante este año:

AÑO 2022	AÑO 2023	AÑO 2024
5,2%	11,66%	20,3%



En cuanto a la difusión de la Continuidad Asistencial en Congresos y Jornadas, se ha participado en las siguientes:

- Mesa de expertos: La figura de la Enfermera de Continuidad Asistencial. Jornada Menudos Corazones para pacientes con cardiopatías y familiares.
- Comunicación oral: "10 años de Continuidad Asistencial, aportando valor al cuidado en un Hospital de tercer nivel". 34 jornadas Nacionales de Enfermeras Gestoras.

La participación de las Enfermeras de Continuidad Asistencial en las diferentes Comisiones con Atención Primaria y en las Comisiones Hospitalarias (Cuidados de Enfermería, Tumores, Lactancia Materna, Humanización) ofrece una visión transversal de las necesidades de los pacientes, que se traduce en oportunidades de mejora para ofrecer una atención de calidad.

## CUIDADOS

### Planes de cuidados estandarizados

Durante el año 2024 se ha realizado un análisis de la usabilidad de los planes de cuidados disponibles y se está realizando un rediseño del mismo para aunar cuidados por procesos asistenciales integrados.

#### DESCRIPCIÓN

ADENOMECTOMÍA DE PRÓSTATA (MILLIN)

ANCIANO FRÁGIL

ARRITMIAS: TAQUICARDIA, BRADICARDIA, BLOQUEO AV, SÍNCOPE DE PERFIL CARDIOLÓGICO

ATRODESIS DE COLUMNA (TRAUMATOLOGÍA)

BIOPSIA RENAL

BIOPSIA RENAL PEDIATRÍA

CARDIOPATÍA ISQUÉMICA

CATETERISMO CARDIACO

CIRUGÍA ABDOMINAL

CIRUGÍA ABDOMINAL CON OSTOMÍA

CIRUGÍA BARIÁTRICA

CIRUGÍA CARDIACA ADULTO POSTOPERATORIO

CIRUGÍA DE COLUMNA

CIRUGÍA DE CORTA ESTANCIA

CIRUGÍA DE HOMBRO

CIRUGÍA DE MAMA

CIRUGÍA DEL PIE

CIRUGÍA MAXILOFACIAL ONCOLÓGICA CON RECONSTRUCCIÓN (MICROCIRUGÍA)

CIRUGÍA ORTOGNÁTICA

CIRUGÍA TRANSESFENOIDAL

CONSUMO DE SUSTANCIAS NOCIVAS/HÁBITOS TÓXICOS MEDICINA INTERNA

COXARTROSIS

CUIDADOS AL PACIENTE CRÍTICO (UNIDADES DE CUIDADOS CRÍTICOS)

CUIDADOS AL PACIENTE CRÍTICO EN LA UNIDAD DE CUIDADOS POSTOPERATORIOS CARDIACOS

CUIDADOS AL PACIENTE NEUROQUIRÚRGICO

CUIDADOS AL PACIENTE NEUROQUIRÚRGICO COMPLEJO

CUIDADOS DEL LACTANTE CON BRONQUIOLITIS

CUIDADOS PALIATIVOS MEDICINA INTERNA

CUIDADOS PALIATIVOS- SITUACIÓN ÚLTIMOS DÍAS

DEMENCIA/DETERIORO COGNITIVO MEDICINA INTERNA

DETERIORO NEUROMUSCULAR

ENFERMEDAD INFLAMATORIA INTESTINAL

**DESCRIPCIÓN**

ENFERMEDAD INFLAMATORIA PÉLVICA

ENFERMEDAD RENAL AGUDA (ERA)

ENFERMEDAD RENAL CRÓNICA (ERC)

FRACTURA DE CADERA: POSTOPERATORIO

FRACTURA DE CADERA: PREOPERATORIO

GASTROENTERITIS AGUDA MEDICINA INTERNA

GESTANTE CON EMBARAZO DE ALTO RIESGO

HEPATOPATÍA

IMPLANTACIÓN DE MARCAPASOS/DAI/DAI-RESINCRONIZADOR

INFECCIÓN DEL TRACTO URINARIO. PEDIATRÍA

INSUFICIENCIA CARDIACA

INSUFICIENCIA CARDIACA MEDICINA INTERNA

LARINGECTOMÍA

NEFRECTOMÍA

NEURINOMA DEL ACÚSTICO

PACIENTE ADULTO EN ESTUDIO DE EPILEPSIA EN NEUROCIRUGÍA

PACIENTE AMPUTADO

PACIENTE CON ASISTENCIA VENTRICULAR

PACIENTE CON ENDOCARDITIS (HOSPITALIZACIÓN A DOMICILIO)

PACIENTE CON HEMORRAGIA DIGESTIVA

PACIENTE CON INFECCIÓN POR CORONAVIRUS EN DOMICILIO-HOSPITALIZACIÓN A DOMICILIO

PACIENTE CON INFECCIÓN POR CORONAVIRUS. PEDIATRÍA

PACIENTE CON INSUFICIENCIA CARDIACA (HOSPITALIZACIÓN A DOMICILIO)

PACIENTE CON ITU/PNA (HOSPITALIZACIÓN A DOMICILIO)

PACIENTE CON ITU/PNA MEDICINA INTERNA

PACIENTE CON NECESIDAD DE CUIDADOS CARDIACOS (UOP)

PACIENTE CON NECESIDAD DE CUIDADOS DE SALUD MENTAL (HOSPITAL DE DIA ADULTOS)

PACIENTE CON NECESIDAD DE CUIDADOS EN URGENCIAS (UOP)

PACIENTE CON NECESIDAD DE CUIDADOS PALIATIVOS

PACIENTE CON NECESIDAD DE CUIDADOS RESPIRATORIOS (UOP)

PACIENTE CON NECESIDAD DE CUIDADOS UROLÓGICOS (UOP)

PACIENTE CON PATOLOGÍA RESPIRATORIA (HOSPITALIZACIÓN A DOMICILIO)

PACIENTE CON PIE DIABÉTICO (HOSPITALIZACIÓN A DOMICILIO)

PACIENTE CON RIESGO DE CONDUCTA SUICIDA

PACIENTE CON TUMORES ÓSEOS

PACIENTE DIABÉTICO

PACIENTE MAYOR CON VIH

PACIENTE NEUROLÓGICO

**DESCRIPCIÓN**

PACIENTE ONCOHEMATOLÓGICO ADULTO

PACIENTE ONCOHEMATOLÓGICO INFANTIL

PACIENTE ONCOHEMATOLÓGICO MICROBIOLOGÍA

PACIENTE ONCOLÓGICO

PACIENTE ONCOLÓGICO EN TRATAMIENTO CON QUIMIOTERAPIA (HOSPITAL DÍA)

PACIENTE ONCOLÓGICO MEDICINA INTERNA

PACIENTE PEDIÁTRICO CON GASTROENTERITIS AGUDA (GEA)

PACIENTE PEDIÁTRICO INTERVENIDO DE CIRUGÍA CARDIACA

PACIENTE QUIRÚRGICO PEDIÁTRICO

PACIENTE SOMETIDO A FIBRINOLISIS (UNIDADES DE CUIDADOS CRÍTICOS)

PANCREATITIS

PATOLOGÍA GINECOLÓGICA AGUDA NO OBSTÉTRICA

PERFIL RESPIRATORIO AGUDO

PLAN FORMATIVO PARA FAMILIAS DEL PACIENTE PEDIÁTRICO CRÓNICO

POSTOPERATORIO TRASPLANTE CARDIACO INFANTIL

PROGRAMA DE MOVILIZACIÓN PRECOZ

PROGRAMA DOLMEN

PROSTATECTOMÍA

PRÓTESIS DE RODILLA

PUERPERIO

QUERATOPLASTIA

RECIÉN NACIDO A TÉRMINO CON DISTRÉS RESPIRATORIO

RECIÉN NACIDO A TÉRMINO CON HIPOGLUCEMIA

RECIÉN NACIDO A TÉRMINO CON ICTERICIA

RECIÉN NACIDO PREMATURO

RECONSTRUCCIÓN MAMARIA

RESECCIÓN TRASURETRAL (RTU) PRÓSTATA

RESECCIÓN TRASURETRAL (RTU) VEJIGA

SÍNDROME CONSTITUCIONAL A ESTUDIO MEDICINA INTERNA

TERAPIAS CART-T

TIROIDECTOMÍA

TORACOTOMÍA

TRASPLANTE CARDIACO ADULTO

TRASPLANTE HEPÁTICO

TRASPLANTE RENAL

TRASPLANTE RENAL CON COMPLICACIONES

TRASPLANTE RENAL PEDIÁTRICO

TRASTORNO DE LA CONDUCTA ALIMENTARIA: ANOREXIA



## DESCRIPCIÓN

TRASTORNO PSICÓTICO

TRAUMATISMO ORTOPÉDICO\_MEDULAR (UNIDADES DE CUIDADOS CRÍTICOS)

TROMBOEMBOLISMO PULMONAR

TROMBOSIS VENOSA PROFUNDA

- Pacientes con planes de cuidados durante el ingreso: 73,30%
- Pacientes con informes de cuidados de enfermería al alta: 81,70%

## Protocolos y registros enfermeros

Durante el año 2024, se ha actualizado la Política de validación, aprobación, difusión y monitorización de protocolos del Hospital General Universitario Gregorio Marañón, así como la actualización y aprobación de la siguiente relación de protocolos (cabe destacar que no sólo son propios de enfermería sino también multiprofesionales):

1. Protocolo cuidado de los ojos.
2. Protocolos cuidados de la boca.
3. Protocolo de la nariz y oídos.
4. Protocolo higiene Perineal.
5. Protocolo Lavado de cabeza.
6. Protocolo lavado y cuidado de pies y uñas.
7. Actuación en situación de Urgencias y emergencias en hospitalización a domicilio
8. Protocolo de valoración de las necesidades espirituales en hospitalización a domicilio.
9. Valoración inicial y seguimiento en hospitalización a domicilio.
10. Higiene para pacientes y familiares en hospitalización a domicilio.
11. Protocolo Prevención de caídas.
12. Protocolo de cuidados de lesiones cutáneas relacionadas con la dependencia en paciente adulto: valoración, tratamiento y registro.
13. Protocolo de sujeción en la urgencia.
14. Protocolo de Valoración y evaluación inicial en la unidad de observación prolongada.
15. Protocolo de manejo del dolor en el paciente adulto.
16. Protocolo de manejo de dolor en pediatría.
17. Protocolo de Cuidados para propiciar el sueño
18. Protocolo de pacientes con ostomías
19. Protocolo de pacientes con traqueostomía
20. Protocolo de sondaje vesical

## Actividades vinculadas a la Enfermería de Práctica Avanzada

EPAS EN ACTIVO	Nº DE CONSULTAS REALIZADAS
Cáncer Hepático	2.676
Trasplante Hepático	1.521
Accesos Vasculares	2.151
Rehabilitación Cardíaca	1.346
Cardiopatías Familiares	3.637
Coordinación Socio-sanitaria	1.416
Dermatología	2.600
Diabetes Adulto 5 EPAS	11.533
Diabetes Gestacional	1.657
Diabetes Infantil	775
Enfermedad Inflamatoria Intestinal	5.312
Enlace Psiquiatría Adultos	455
Enlace Psiquiatría Infantil	682
Esclerosis Múltiple	4.247
Geriatría Agudos	1.794
Geriatría Unidad de Fractura Aguda de Cadera (UFACA)	272
Heridas Crónicas y Complejas	2.158
Insuficiencia Cardíaca	3.263
Ca Heredofamiliar	2.530
Oncología	1.663
Ostomías	3.062
Reproducción Asistida	2.865
Reumatología	3.826
RICA Ca Colorrectal	1939
Tabaquismo	97
Trastorno del movimiento	1.246
Geriatría Interconsulta	779
Alta Resolución digestivo	2.499
Incontinencia urinaria	2.468
Trastorno del Espectro Autista	4.309
Trastorno de la Conducta Alimentaria	1.231

También se dispone de EPA de Hemovigilancia, en la que su actividad no es constitutiva de una consulta, pero destaca su papel como garante de la seguridad transfusional, con las 301 interconsultas realizadas, así como la actividad pertinente en cuanto a la atención y análisis de las reacciones adversas remitidas al Ministerio.

## La enfermera gestora de casos

Actualmente, el Hospital General Universitario Gregorio Marañón dispone de siete enfermeras gestoras de casos. En la siguiente tabla se detalla la actividad realizada.

EPAS EN ACTIVO	Nº DE CONSULTAS REALIZADAS
Cáncer de mama	553
Esclerosis Lateral Amniotrófica	114
Sarcomas	1.547
Neurofisiología	1.863
CSUR Cirugía Cardíaca	705
Urología	310
NRL Cribado de pacientes	297
<b>Total</b>	<b>5.389</b>

## Experiencias con grupos de pacientes, el paciente experto

Una de nuestras prioridades, como centro, es la de satisfacer las necesidades y las expectativas de nuestros pacientes, sus familias y acompañantes. Cada año, entre todos sumamos esfuerzos con el objetivo de ofrecerles lo que a ellos les importa y les aporta valor.

Por ello, en 2024 hemos seguido implantando distintas herramientas para llevar a cabo este objetivo.

A ello se han sumado varias iniciativas, igualmente enriquecedoras, para evaluar por métodos cualitativos la experiencia de nuestros pacientes y familiares, como son grupos focales, entrevistas semiestructuradas y mapas de experiencia, de manera que nos faciliten la ágil incorporación de las mejoras detectadas.

Durante 2024, se han abordado las siguientes iniciativas:

- Encuesta de satisfacción de pacientes centralizada por SERMAS, en la que se explora la satisfacción en grandes áreas: Hospitalización, Consultas Externas, Urgencias y Cirugía Mayor Ambulatoria. Esto nos permite enfocar la mejora desde la comparación de resultados con el global de la Comunidad de Madrid y con otros hospitales similares, a la vez que evaluamos nuestras tendencias a lo largo del tiempo. En 2024, el Hospital General Universitario Gregorio Marañón ha sido el mejor valorado por los pacientes en cuanto a satisfacción con la atención recibida en el ámbito de la Hospitalización y las Consultas Externas.
- Desarrollo de encuestas de satisfacción específicas en servicios clínicos y no clínicos, entre ellos, aquellos embarcados en la certificación por normas ISO, designación como CSUR, Redes Europeas (ERN), etc.
- Proyecto Paciente Aliado: grupos focales de pacientes y familiares frequentadores de las distintas áreas del hospital y, por tanto, con amplio conocimiento de nuestra organización son incorporados como fuente de información en los últimos años. Explorar la experiencia de estas personas es muy enriquecedor de cara a la mejora continua.

- Los pacientes participan en órganos del hospital, como la Comisión de Usuarios en el Instituto de Psiquiatría, el Comité de Usuarios del Servicio de Farmacia, el Comité de Dirección del CEIMI y la Comisión de Valoración de la Información Sanitaria Hospitalaria siendo incluidos en su gobernanza.
- Remarcamos la participación de asociaciones y federaciones de pacientes en el Foro de Pacientes del Hospital Gregorio Marañón, en el que se da feedback de actividad y resultados del hospital y las asociaciones presentan sus objetivos y actividades.
- Se continúa realizando un análisis individual de las peticiones, reclamaciones, sugerencias y agradecimientos de los pacientes, además de valorar y monitorizar los motivos más frecuentes de las mismas, para abordarlos también a nivel más global.
- Los servicios de Medicina Preventiva y calidad han incorporado la perspectiva del usuario en varias de sus comisiones. Esta visión también se ha incorporado al Instituto de Investigación del Gregorio Marañón, ya que opinan sobre la idoneidad de los proyectos de investigación.

## Líneas de investigación en Cuidados

Desde el área de Enfermería se han publicado un total de 9 artículos en revistas tanto del ámbito nacional como internacional.

### Eje 1: Cuidados de enfermería

- L1: Atención al paciente crónico
- L2: Cuidados al paciente crítico
- L3: Atención a pacientes de salud mental
- L4: Fisioterapia y rehabilitación
- L5: Violencia de género

### Eje 2: Innovación en atención y servicios de salud

- L1: Desarrollo de aplicaciones y patentes
- L2. Simulación

### Eje 3: Gestión de recursos humanos

- L1: Habilidades y competencias profesionales

### Eje 4: Abordaje cualitativo de la investigación en cuidados

- L1: Atención y rehabilitación a poblaciones vulnerables

## FISIOTERAPIA

El Servicio de rehabilitación del Hospital Gregorio Marañón está integrado por médicos rehabilitadores, fisioterapeutas, terapeutas ocupacionales y logopedas.

Desarrolla su actividad siguiendo un modelo transdisciplinar. Como corresponde a un hospital de tercer nivel, y dentro de los servicios centrales, presta atención a

pacientes de alta complejidad. Recibe pacientes procedentes de atención especializada y atención primaria, con consultas monográficas de patología lumbar y de rodilla. Dispone de programas especiales de rehabilitación cardiaca, neurorrehabilitación, rehabilitación de suelo pélvico, rehabilitación infantil etc. Numerosas vías clínicas y participación en CSUR.

ÁREAS DE SOPORTE Y ACTIVIDAD

Alimentación

En el año 2024, en el Hospital General Universitario Gregorio Marañón se han elaborado 514.492 menús completos con más 110 tipos de dietas distintas, siguiendo rigurosamente las fichas técnicas y las pautas de los nutricionistas.

Algunas de las dietas con mayor número de menús servidos son las siguientes:

TIPO DE DIETA	TOTAL
BASAL	115.810
BLANDA FÁCIL MASTICACI	30.733
BLANDA FÁCIL MAST DIABÉTICO	16.354
BLANDA ESTRICTA DIABÉTICO.	56.611
TÚRMIX	21.321
DIABÉTICO	22.581
BASAL PEDIÁTRICA	23.700
BLANDA PEDIÁTRICA	4.747
BASAL S/CERDO	1.923

Lavandería

La Lavandería Hospitalaria no deja de ser una industria con procesos en cadena, donde se procesan todas las prendas de los centros que componen el Hospital Gregorio Marañón. En total se han procesado 2.299.435,30 kg de ropa,

TIPO DE PRENDAS	PRENDAS LAVADAS 2024
LENCERÍA GENERAL	
Sábanas	1.600.895
Toallas baño	253.697
Toallas lavabo	339.456
Fundas almohada	523.307
Camisones pacientes	267.305
Pijamas pacientes	312.994
Uniformidad blanca	1.131.888

Las actuaciones realizadas durante el 2024 han estado orientadas a la dotación logística de lencería, dando servicio tanto a los pacientes que han estado ingresados en nuestro centro como a los profesionales sanitarios y no sanitarios.



Se siguió con el proceso de sustitución de la uniformidad de colores por la uniformidad blanca que se recibió en el hospital.

Se ha regularizado la uniformidad de quirófano y blanca al estar en funcionamiento nuevos dispensadores de ropa quirúrgica en el Centro Quirúrgico para el personal que desarrolla sus tareas en las plantas quirúrgicas. Durante el año 2024 se inició el estudio para dar de alta en estos dispensadores a otros profesionales que están en otras plantas de dicho edificio y que no están en quirófanos.

## Limpieza

Se muestra en la tabla la superficie en metros cuadrados de todo el complejo hospitalario:

CENTRO/ EDIFICIOS	SUPERFICIE (m <sup>2</sup> )
CENTRO MÉDICO QUIRÚRGICO	40.832
CENTRO ONCOLÓGICO	16.890,09
PABELLÓN ADMINISTRATIVO	10.185
PABELLÓN DE ANATOMÍA PATOLÓGICA	3.061
PABELLÓN DE ANTIGUA ANATOMÍA PATOLÓGICA	2.754
CENTRO QUIRÚRGICO	20.161
PABELLÓN DE GOBIERNO	2.337
PABELLÓN DOCENTE	2.335
INSTITUTO DE PSIQUIATRÍA Y SALUD MENTAL	5.350
PABELLÓN ANEXO A PSIQUIATRÍA	1.522
MEDICINA Y CIRUGÍA EXPERIMENTAL	832
FARMACIA	935
PABELLÓN DE CLÍNICA	10.703
PABELLÓN DE CONSULTAS EXTERNAS	8.416
HOSPITAL MATERNO-INFANTIL	53.874
APARCAMIENTO MATERNO-INFANTIL	29.593
INSTITUTO PROVINCIAL DE REHABILITACIÓN	15.073
INSTITUTO PROVINCIAL DE OFTALMOLOGÍA	7.228
CENTRAL TÉCNICA Y ALMACÉN	6.600
ALMACÉN	1.500
C.E. HERMANOS SANGRO	4.621
C.E. MORATALAZ	4.706

CENTRO/ EDIFICIOS	SUPERFICIE (m <sup>2</sup> )
C.S.M. RETIRO	1.274
<b>TOTAL SUPERFICIE HGUGM Y CENTROS DE ESPECIALIDADES</b>	<b>250.782,09</b>

## Traslados

El Hospital General Universitario ha renovado la flota de camiones, dando de baja en 2024 a los cinco camiones antiguos.

También se ha mejorado la sostenibilidad de dos vehículos de alquiler, sustituyendo los de etiqueta medioambiental C por ECO.

## Señalética

Durante el año 2024, se procedió a la instalación y actualización de señalética en diferentes edificios (IPR, plantas -1 y -2 de oncología).

Se instaló en la planta primera del Edificio de Clínica un total de 17 láminas enmarcadas dentro del plan de Humanización del Hospital. En una primera fase se instalaron nueve laminas enmarcadas con cuadros del Museo del Prado instalando un código QR que dirige a la página del Museo del Prado donde se encuentra información de dicho cuadro. En la segunda fase, se instalaron otras ocho láminas enmarcadas con fotografías de diferentes edificios y monumentos de la ciudad de Madrid.

## Seguridad y vigilancia

El Servicio de Seguridad se encarga de una parte de la Gestión de Riesgos Intencionados (Security) y la Prevención y Actuación en Emergencias (Safety) dentro del hospital, realizando acciones preventivas para que dichos riesgos no lleguen a materializarse y para que, si lo hacen, no se produzca un daño importante sobre los procesos desarrollados, las personas, los bienes y el conocimiento aplicado en los procesos que forman parte de la actividad del hospital.

Para ello se implanta un conjunto de medios humanos (vigilantes de seguridad y auxiliares de control), medios técnicos (alarmas de detección de incendios o de intrusión, cámaras de seguridad y cerraduras electrónicas) y medios organizativos (planes de emergencias y planes de protección específicos) destinados a la eliminación y reducción del riesgo.

De las acciones principales realizadas por los vigilantes de seguridad y personal del Servicio de Información y Control, citar el control de los accesos a las instalaciones del hospital, tanto de personas como de vehículos, la apertura y cierre de dependencias, las rondas de control de instalaciones, la presencia disuasoria para evitar las agresiones al personal del hospital, la revisión de los sistemas de seguridad o la consigna de los valores de pacientes ingresados.

Desde el Centro de Control y Seguridad del hospital, con funcionamiento 24 horas 365 días al año, se gestionan la mayoría de los sistemas de seguridad del centro entre los que se puede destacar el sistema de Circuito Cerrado de Televisión, con casi 600 cámaras instaladas en los diferentes edificios y que han sido renovadas en una parte

importante al integrar grabadores y servidores digitales de última generación que permiten la grabación de las imágenes cuando se produce un incidente y su puesta a disposición de las Fuerzas y Cuerpos de Seguridad del Estado.

La apuesta más importante por la actualización de los sistemas de seguridad, y quizá más visible para los trabajadores y usuarios, es la implantación de cerraduras electrónicas que permiten a los trabajadores acceder de forma autónoma con su tarjeta de identificación a las diferentes zonas restringidas del hospital, llegando en el año 2024 a más de 750 cerraduras electrónicas.

Dentro de los medios organizativos, se destaca la elaboración e implantación de los planes de autoprotección de los diferentes edificios (tanto del complejo principal como periféricos y centros de especialidades) que permite la prevención y actuación en emergencias y la coordinación con las ayudas exteriores (Bomberos, Fuerzas y Cuerpos de Seguridad del Estado, Protección Civil, etc.) con los que se mantienen reuniones de coordinación periódicas, destacándose los planes de seguridad de los diferentes servicios y edificios entre los que se puede destacar el de la Unidad de Hospitalización a Domicilio que se ha desarrollado con la participación de Bomberos del Ayuntamiento de Madrid y el equipo del interlocutor nacional para la prevención de agresiones a sanitarios del Cuerpo Nacional de Policía.

En cuanto a los planes de autoprotección destacar en el año 2024 se puede dar por finalizada la implantación de los planes de los nuevos edificios del Hospital (Bloque quirúrgico y Oncología) con la formación en emergencia y seguridad de casi 1400 profesionales.

Destacar que se realizó durante este año 2024 simulacros específicos de incendio en la Uci de Pediatría del Hospital, así como el simulacro de Código Rosa con la participación del Cuerpo Nacional de Policía.

## Servicios Técnicos

La Subdirección de Ingeniería es responsable de la planificación, gestión y supervisión técnica de las infraestructuras, instalaciones y equipamiento médico del centro, garantizando su adecuado funcionamiento las 24 horas del día, los 365 días del año.

Esta labor se lleva a cabo mediante servicios propios y medios concertados, con presencia física permanente y dispositivos de guardia localizada, asegurando una respuesta eficaz ante cualquier incidencia.

Durante el año 2024, las actuaciones desarrolladas han respondido a tres ejes estratégicos fundamentales:

- Garantía operativa y Seguridad de las instalaciones.
- Modernización tecnológica y renovación de equipamiento.
- Compromiso con la sostenibilidad y la eficiencia energética, en línea con los Objetivos de Desarrollo Sostenible y la Agenda 2030.

Esta memoria recoge las principales líneas de actuación desarrolladas a lo largo del ejercicio, organizadas por áreas técnicas de responsabilidad.



## Electromedicina

### Actividades de Mantenimiento

Se ha avanzado en la digitalización de la gestión técnica, mejorando la trazabilidad, inventario y eficiencia operativa del servicio.

Además, se han actualizado los datos de ubicación del inventario técnico en un 8% del parque de equipos (equivalente a 1.560 unidades), y se ha incrementado el porcentaje de órdenes de mantenimiento preventivo registradas en MANSIS, que ha pasado del 55% al 83%.

### Actividades de Renovación Tecnológica

Se han realizado intervenciones de actualización tecnológica en equipos de alta complejidad, destacando la renovación de equipos de imagen diagnóstica, ventiladores y monitores de paciente crítico.

Además, se ha realizado la instalación y puesta en marcha de los nuevos equipos adquiridos en el marco del Plan AMAT-I (5 salas de radiología, 1 telemando, 3 arcos quirúrgicos y 3 ecógrafos).

### Otras Actividades

Se ha ampliado el sistema MySirius de monitorización y alarmas de temperatura al área del Laboratorio de Reproducción, y se ha promovido la formación de usuarios en su uso.

Por último, se ha colaborado con los Servicios de Medicina Preventiva y Gestión de la Calidad en el proceso de acreditación Joint Commission International, aportando soporte técnico a las unidades de Hospitalización a Domicilio y al Hospital Materno Infantil en el cumplimiento de estándares internacionales.

## Régimen jurídico

El Servicio de Asesoría Jurídica ha realizado, durante el año 2024, alrededor de 318 actuaciones en relación a los siguientes asuntos:

### 1.- ACTUACIONES JUDICIALES

- 175 oficios procedentes de Juzgados y Tribunales requiriendo documentación relativa a pacientes sobre cuestiones de carácter sanitario.
- 24 oficios procedentes de la Policía y Guardia Civil. Solicitud de partes de lesiones e información diversa, necesaria para las actuaciones de investigación de los agentes de la autoridad.
- 22 requerimientos entre citaciones y comparecencias donde se ha solicitado la presencia de distintos profesionales, en calidad de testigos/peritos o investigados.

- Asesoramiento jurídico a los profesionales que lo han requerido, así como tramitación de la documentación necesaria ante el Área de Responsabilidad Patrimonial del Servicio Madrileño de Salud, para garantizar su defensa en juicio.

## 2.- ASESORAMIENTO JURÍDICO

La Asesoría ha realizado las siguientes actuaciones en materia de asesoramiento jurídico, tanto a los diferentes servicios del Hospital, entre los que se encuentran: Admisión, Anestesia, Archivo, Atención al Paciente, Calidad, Cirugía Pediátrica, Comunicación, Digestivo, Endocrinología, Fundación Biomédica, Gestión Económica, Hematología, Informática, Medicina Preventiva, Neurología, Obstetricia y Ginecología, Oftalmología, Oncología, Otorrinolaringología, Psiquiatría, Trabajo Social, Urgencias, Geriatría, Seguridad etc..., así como órgano asesor de las consultas recibidas de la Dirección del Centro.

En total se han gestionado 102 consultas en donde se ha dado respuesta a las cuestiones planteadas y de muy diversa índole, que se distribuyen de la siguiente manera:

- Consultas diferentes Servicios: 86
- Consultas Dirección del Centro: 16 (Revisión de contratos /convenios, revisión de reclamaciones, elaboración de informes y protocolos)

## 3.- REVISIÓN Y TRAMITACIÓN DE CONVENIOS DE FORMACIÓN

El Hospital General Universitario Gregorio Marañón es un hospital universitario que participa en la formación de futuros profesionales de la salud y es un centro colaborador con las Universidades y centros de Formación Profesional públicos, privados y concertados, para la realización de prácticas de alumnos que se encuentran cursando esta formación especializada.

Desde la Asesoría Jurídica se han gestionado 38 consultas relativas a la revisión y tramitación de los convenios, tanto universitarios como de formación profesional que, dieron cobertura legal a estas prácticas en colaboración con la Consejería de Sanidad (Máster Universitario), y la Dirección Gerencia (prácticas de Formación Profesional FCT).

Durante el año 2024, han acudido 298 alumnos procedentes de 34 Centros Docentes e Institutos de Enseñanza Secundaria, repartidos entre Técnicos Laboratorio, Anatomía Patológica, Medicina Nuclear, Documentación Sanitaria, Técnicos Cuidados Auxiliares en Enfermería, Farmacia y Administración de Sistemas Informáticos y Redes.

La Asesoría Jurídica ha participado en la gestión, junto con la Comisión de Docencia, en la tramitación de los convenios y anexos de los alumnos que han realizado dichas prácticas académicas en el centro hospitalario. Así mismo, se colabora en el seguimiento y control de los convenios de colaboración docente en relación a las prácticas de alumnos de Grado, Máster universitario de carácter sanitario y no sanitario, que se formalizan a través de la Dirección General con competencias en

formación. En concreto durante el año 2024 se han remitido a la Dirección General Asistencial 14 Anexos XIII para la formalización de convenios de colaboración docente con diversas Universidades públicas y privadas.

Dentro de las funciones asignadas a la Asesoría también se encuentra la revisión, redacción y/o elaboración de Convenios/Acuerdos para la prestación de Servicios Sanitarios. Durante el año 2024 se revisaron 15 convenios.

También hay que destacar otras funciones realizadas desde la Asesoría Jurídica:

- Participación como letrado habilitado en las Mesas de Contratación Administrativa.
- Intervención en la tramitación de herencias/donaciones de las que sea beneficiario el Hospital Gregorio Marañón y cuya gestión se lleva a cabo con la participación del Servicio Madrileño de Salud.

## Sistemas y Tecnología de la Información

### 1 - PROCESOS EN GESTIÓN DE APLICACIONES SANITARIAS Y DESPLIEGUE

OBJETIVO	ÁREA	DESCRIPCIÓN
GESTIÓN DE ALERTAS CRÍTICAS	TRANSVERSAL	Realización de circuitos de alertas críticas Radiodiagnóstico y Anatomía Patológica
IMPLANTACIÓN ALERTAS Y PANELES CENTRO DE CONTROL QUIRÚRGICO	TRANSVERSAL	Implantación centro de control ámbito Quirúrgico
DISEÑO Y DESARROLLO DE ALERTAS Y PANELES CENTRO DE CONTROL HOSPITALIZACIÓN	ANATOMÍA PATOLÓGICA	Análisis y diseño de alertas y paneles en centro de control del HGUGM
NEUMOLOGÍA: INCLUSIÓN NUEVAS MÁQUINAS SALUD LABORAL	NEUMOLOGÍA	Inclusión de nuevas máquinas en ecosistema SENTRY SUITE EN SALUD LABORAL Producto: SENTRY SUITE (HOSPITAL HISPANIA)
TRASVERSAL	APLICACIÓN DE OBJETIVOS	Desarrollo e implantación nueva aplicación de objetivos para el HGUGM
IMPLEMENTACIÓN DE CUADRO DE MANDOS DE HOSPITALIZACIÓN EN POWERBI	TRANSVERSAL	Implantación de cuadros de mando de hospitalización en herramienta corporativa powerBI
BI EQUIPO DIRECTIVO	VARIOS	Implementación de nuevos indicadores asistenciales para gestión y control de servicios clínicos del Hospital. Migración al nuevo licenciamiento.
ACTUALIZACIÓN VERSIÓN MODULAB	LABORATORIO	Actualización a última versión liberada por fabricante. Cambio de entorno cliente/servidor a web. Fecha de puesta en marcha OCTUBRE 2024

OBJETIVO	ÁREA	DESCRIPCIÓN
ACTUALIZACIÓN DE MOODLE	TRANSVERSAL	Actualización de versión de MOODLE del Hospital a última versión y migración de contenido
OPTIMIZACIÓN SALAS TÉCNICAS MATERNO INFANTIL	GINECOLOGÍA Y OBSTETRICIA	Análisis e implementación de mejoras en salas técnicas del Hospital Materno infantil. Sensores y cerraduras para control y seguimiento de las salas
IMPLANTACIÓN DE SOFTWARE IMPRIVATA	URGENCIAS	Implantación de herramienta para acceso directamente a través de la tarjeta del profesional a las sesiones de los ordenadores.
TRAZABILIDAD DE PRÓTESIS E IMPLANTES	SALAS DE HEMODINÁMICA ADULTOS	Inicio de proyecto de trazabilidad de prótesis e implantes en salas de hemodinámica de adultos
ACTUALIZACIÓN DE ORDENADORES DEL HOSPITAL	TRANSVERSAL	Actualización de 1.200 ordenadores del Hospital
PUESTA EN MARCHA DE MICROBIOLOGÍA EN SIL HOSPITAL	LABORATORIOS	Puesta en marcha de Microbiología en el SIL Hospital
IMPLANTACIÓN EQUIPAMIENTO VPH	ANATOMÍA PATOLÓGICA	Implantación de equipamiento Virus del Papiloma Humano
IMPLANTACIÓN DE EQUIPAMIENTO DE CITOLOGÍA LÍQUIDA	ANATOMÍA PATOLÓGICA	Implantación de equipamiento Citología Líquida
INTEGRACIÓN EN HCE BANCO DE HUESOS CON MICROBIOLOGÍA	MICROBIOLOGÍA/TRAUMATOLÓGICA	Integración de circuito de trabajo Banco de Huesos con Microbiología
GESTIÓN INTERCONSULTAS PROA Y SEPSIS	MICROBIOLOGÍA	Gestión de interconsultas para seguridad de paciente para microbiología en cuanto a SEPSIS y PROA
ACTUALIZACIÓN SOFTWARE SSDWLAB	GINECOLOGÍA Y OBSTETRICIA	Actualización del Sistema de cribado de pruebas neonatales SSDWLAB
PUESTA EN MARCHA DE POC EN ONCOHEMATOLOGÍA	ONCOHEMATOLOGÍA	Puesta en marcha de equipamiento y configuración en HCE y MODULAB del piloto de POC en ONCOHEMATOLOGÍA
INTEGRACIÓN DE INFORME AFÉRESIS	HEMATOLOGÍA	Integración de informe de aféresis con HCE
ONCOLOGIA RADIOTERÁPICA: BRAQUITERAPIA, ACELERADOR, BRAINLAB, AQUA...ETC	ONCOLOGÍA RADIOTERÁPICA	Puesta en marcha de todos los proyectos plan INVEAT
VOCALI	TRANSVERSAL	Implantación en servicios de oftalmología, geriatría, neurología, medicina interna, rehabilitación y oncología médica
GRABACIÓN DE QUIRÓFANOS Y EMISIÓN EN SALONES DE ACTOS	TRANSVERSAL	Implantación de Software de gestión de grabación de quirófanos y emisión en directo sin retardo a salones de actos
IMPLANTACIÓN DE ROWA EN FARMACIA	FARMACIA	Implantación de robots ROWA en IPR y Farmacia del Hospital

OBJETIVO	ÁREA	DESCRIPCIÓN
ACTUALIZACIÓN VERSIÓN DE FARHOS	FARMACIA	Actualización software de farmacia hospitalaria a versión 9
IMPLANTACIÓN DE HERRAMIENTAS DE IA EN RADIODIAGNÓSTICO	RADIODIAGNÓSTICO	Implantación de algoritmos en mamografía, rx de tórax y neuroradiología de algoritmos de ayuda a soporte a decisión clínica
IMPLANTACIÓN ESTACIONES TELETRABAJO RX	RADIODIAGNÓSTICO	Implantación de estaciones de radiodiagnóstico en modalidad de teletrabajo
IMPLANTACIÓN DE PACS INTERMEDIO	RADIODIAGNÓSTICO	Implantación de PACS intermedio para recuperar histórico de pacientes
IMPLANTACIÓN DE HERRAMIENTAS DE IA EN RADIODIAGNÓSTICO	RADIODIAGNÓSTICO	Implantación de algoritmos en mamografía, rx de tórax y neuroradiología de algoritmos de ayuda a soporte a decisión clínica
IMPLANTACIÓN DE HOLTER	CARDIOLOGÍA	Implantación de HOLTER en Infantil
INTEGRACIÓN EQUIPAMIENTO HEMODINÁMICA	CARDIOLOGÍA	Implantación e integración de equipamiento en sala de hemodinámica
IMPLANTACIÓN DE SOFTWARE ECOCARDIO NUEVO	CARDIOLOGÍA	Implantación de nuevo software de ecocardiografía en adultos e infantil
IMPLANTACIÓN MIMICS UNIDAD 3D	UNIDAD 3D	Implantación software MIMICS en Unidad 3D
PUESTA EN MARCHA CORVIX	OFTALMOLOGÍA	Puesta en marcha equipamiento de Corvix en oftalmología
UNIFICACIÓN DE HCE PSIQUIATRIA	PSIQUIATRIA	Homogeneización y unificación de HCE de PSIQUIATRIA
IMPLANTACIÓN DE SOFTWARE OTTOBOCK	REHABILITACIÓN	Implantación de software OTTOBOCK en rehabilitación para estímulo respuesta
IMPLANTACIÓN E INTEGRACIÓN CON HCE S.I. EMG	NEUROFISIOLOGÍA	Implantación de S.I. Electromiografía e integración con HCE
ANÁLISIS DE DATOS DE PROCESOS DE REPRODUCCIÓN HUMANA	REPRODUCCIÓN HUMANA	Análisis de datos de todas las consultas sobre los procesos de Reproducción Humana y establecimiento de conclusiones
IMPLANTACIÓN DE IA CASSANDRA	NEUMOLOGÍA/ RADIODIAGNÓSTICO	Implantación de IA basado en programa CASSANDRA de detección precoz
INTEGRACIÓN DE LOOPX CON BRAINLAB	NEUROCIRUGÍA	Implantación de herramientas de neuronavegación integradas con el PACS
IMPLANTACIÓN DE CONFIGURACIÓN HOSP. DOMICILIARIA PEDIÁTRICA	PEDIATRÍA	Implantación en HCE de hospitalización domiciliaria pediátrica

OBJETIVO	ÁREA	DESCRIPCIÓN
IMPLANTACIÓN FORMULARIO PRUEBAS DIAGNÓSTICAS ENFERMERÍA	ENFERMERÍA	Implantación de formularios de pruebas diagnósticas
GESTIÓN DE PETITORIO EPAs	ENFERMERÍA	Implantación de petitorio de EPAs para 5 servicios

2 - PROCESOS ESTRUCTURALES: INFRAESTRUCTURAS

OBJETIVO	ÁREA	DESCRIPCIÓN
IMPLANTACIÓN WIFI EN GIMNASIO IPR	TRANSVERSAL	Implementación de tecnología WIFI en Gimnasio de Rehabilitación
ACTUALIZACIÓN CENTRALITA TELEFONÍA IP	TRANSVERSAL	Implantación de nuevas versiones de centralita de Telefonía IP
PLAN RENOVE OBSOLESCENCIA PUESTO DE TRABAJO	TRANSVERSAL	Renovación de los equipos de trabajo de sobremesa en más de 1.200 unidades
AMPLIACIÓN DE DESPLIEGUE TEAMS, ONEDRIVE Y ZOOM	TRANSVERSAL	Amplificación de despliegue de equipos de TEAMS y ONEDRIVE a profesionales del Hospital
MIGRACIÓN CENTRO DE PROCESAMIENTO DE DATOS (CPD)	TRANSVERSAL	Finalización de fase 3.
DIVERSIFICACIÓN DE TRAZADO DE FIBRAS ÓPTICAS	TRANSVERSAL	Fase 1.2: Conectividad CPD Oncológico con IPMQ y Materno. Finalizado
CANALIZACIÓN DE FIBRAS A NUEVOS CPD	TRANSVERSAL	Fase 2: Conectividad todos los edificios con 2 CPDs nuevos. Finalizado
IMPLANTACIÓN DE QUENDA EN EL HOSPITAL	TRANSVERSAL	Implantación y despliegue de Aplicativo QUENDA para las zonas donde no está instalado. Despliegue en IPR
IMPLANTACIÓN DE LISTÍN TELEFÓNICO	TRANSVERSAL	Implantación de listín telefónica para todo el Hospital de formato WEB

Gestión Ambiental

El Servicio de Gestión Ambiental, durante el año 2024, ha continuado realizando un control y seguimiento exhaustivo de los residuos peligrosos y no peligrosos.



RESIDUOS PELIGROSOS

TIPO DE RESIDUOS	CANTIDAD KILOS AÑO 202	CANTIDAD DE KILOS/ESTANCIAS AÑO 2024
RESIDUO BIOSANITARIO ESPECIAL	200302,32	0,64421
RESIDUOS CITOTÓXICOS Y CITOSTÁTICOS	32218,24	0,43939
DISOLVENTES NO HALOGENADOS	13521,6	0,04349
AGUAS DE LABORATORIO	833,95	0,00268
DISOLVENTES HALOGENADOS	0	0,0000
RESIDUOS DE LABORATORIO	1103,79	0,00355
MEDICAMENTOS A INERTIZAR	12745,52	0,04099
ENVASES DE PLÁSTICO CONTAMINADOS	3956,61	0,001273
ENVASES DE VIDRIO CONTAMINADOS	2471,58	0,00373
PARAFINA	1159,22	0,00427
RESTOS ANATÓMICOS EN FORMOL	9291,73	0,02988
TOTAL RESIDUOS CLASE V	45092,29	0,14503
EQUIPOS ELÉCTRICOS Y ELECTRÓNICOS	14924	0,04800
TUBOS FLUORESCENTES	565	0,00182
PILAS Y BATERÍAS	970	0,00312

RESIDUOS NO PELIGROSOS

TIPO DE RESIDUOS	CANTIDAD DE KILOS AÑO 2024	CANTIDAD DE KILOS/ESTANCIAS AÑO 2024
BOLSAS VERDES (Clase I y II)	2160500	6,95
ORGÁNICA	88060	0,28
VIDRIO	39560	0,13
PLÁSTICOS	29247,55	0,09
ESCOMBROS+VOLUMINOSOS+PODA	93700	0,30
COLCHONES	1700	0,0055
CHATARRA	15260	0,0491
PLACAS RX	140	0,0005
TONER	2045,6	0,0066

TIPO DE RESIDUOS	CANTIDAD DE KILOS AÑO 2024	CANTIDAD DE KILOS/ESTANCIAS AÑO 2024
PAPEL CONFIDENCIAL	50099	0,16
PAPEL Y CARTÓN	171824	0,5526
ACEITE DE COCINA USADO	4755	0,01529
PLOMO	1300	0,0042
CD	200	0,0006
RAEE NO PELIGROSOS	1291	0,0042
VIDRIO+ORGÁNICO+PLÁSTICO	156868	0,50
VIDRIO+ORGÁNICO+PLÁSTICO+PAPEL CONFIDENCIAL+PAPEL Y CARTÓN	378791	1,22
TOTAL RESIDUOS NO PELIGROSOS	2661783	8,56
TOTAL VALORIZABLES, RECICLABLES O REUTILIZABLES	499583	1,61
RECICLABLES/NO PELIGROSOS	187687%	0,00000060

## Obras e Instalaciones

Durante el ejercicio 2024 se han ejecutado múltiples actuaciones de adecuación y reforma funcional en distintos edificios del Hospital General Universitario Gregorio Marañón.

A continuación, se resumen las intervenciones más relevantes por localización:

### Edificio IPMQ

Se ha llevado a cabo la adecuación de tres habitaciones en el Hospital de Día del Área 4100, así como la reforma de vestuarios y aseos en el Área 5300. Se han habilitado nuevos despachos en el Hospital de Día Polivalente, en el semisótano, y se ha realizado la adecuación de las salas de radiología convencional (tórax y esqueleto) para la instalación de nuevos equipos en el marco del Plan AMAT-I. Asimismo, se han ejecutado obras estivales en las Áreas 900 y 3300, incluyendo la renovación de techos, pintura, revisión de instalaciones y la creación de baños geriátricos.

### Clínica

Se ha acondicionado una nueva sala de aféresis en el semisótano, destinada a la atención de pacientes oncohematológicos.

### Consultas Externas

Se ha intervenido en la renovación y adaptación de aseos comunes en las plantas 2ª, 4ª y 6ª, mejorando la accesibilidad y la funcionalidad de los mismos.

### Edificio Materno-Infantil

Destacan la adecuación de las salas de radiología en las áreas de Infantil y Maternidad dentro del Plan AMAT-I, la remodelación integral del área de Urgencias de Maternidad, y la preparación de espacios para la instalación de una nueva resonancia magnética. También se ha acondicionado una sala de racks en el semisótano.



Durante el verano se realizaron intervenciones en varias plantas: en la 1ª se adecuaron los espacios de Alergias y vestuarios para padres; en la 2ª se ampliaron los almacenes; y en la 5ª se mejoraron instalaciones técnicas (biberonería, lavacuñas) e infraestructuras de confort como persianas y cerramientos.

#### Hospital Oncológico de Terapias Avanzadas

Se ha acondicionado el pasillo M-30 y se ha instalado una rampa escamoteable para mejorar la accesibilidad a la terraza.

#### Centro de Salud Retiro

Se ha llevado a cabo la renovación de ascensores y la remodelación de la entrada, incorporando un punto de atención accesible.

#### Pabellón de Psiquiatría

Se ha ejecutado la protección perimetral de la cubierta y se han reformado varios despachos en la planta baja.

#### Centro de Especialidades de Moratalaz

Las actuaciones han incluido la adecuación de una sala de radiología (Plan AMAT-I), la transformación del antiguo archivo en sala de formación y la reforma de espacios para nuevas consultas médicas.

#### Centro Quirúrgico

Se ha habilitado un nuevo almacén en la planta primera construyendo un forjado en el hueco de la antigua escalera y ampliado la sala de espera del área de endoscopias, con reforma funcional incluida.

#### Futura ubicación de Sindicatos

Se ha procedido al traslado, reorganización y acondicionamiento integral de módulos prefabricados para crear las nuevas dependencias de sindicatos que estarán operativas durante las obras del Plan Funcional, hasta que estén disponibles las dependencias definitivas.

## Instalaciones

### Actividades de mantenimiento

Durante 2024 se han ejecutado un total de 90.137 órdenes de trabajo (OTS), correspondientes a las actuaciones de mantenimiento preventivo, correctivo, conductivo y legal de las instalaciones hospitalarias.

Del total, 47.193 intervenciones han sido realizadas por medios propios del hospital, 18.563 mediante servicios concertados y 24.381 por empresas externas.

Estas actuaciones han permitido garantizar la continuidad operativa de sistemas críticos como climatización, electricidad, gases medicinales, ascensores, grupos electrógenos, instalaciones contraincendios, así como elementos estructurales y de confort, dentro de un modelo de mantenimiento integral orientado a la fiabilidad técnica y la seguridad asistencial.

## Actividades de renovación

### Proyecto estratégico: eficiencia energética (PIREP)

En el marco del Programa de Impulso a la Rehabilitación de Edificios Públicos (PIREP), durante 2024 se ejecutaron actuaciones de mejora de la eficiencia energética en varios edificios del hospital.

Se actuó sobre climatización, iluminación, producción térmica y energías renovables en el Materno Infantil, los Centros de Especialidades de Moratalaz y Hermanos Sangro, y el Instituto Provincial de Rehabilitación (IPR).

Se instalaron enfriadoras y calderas de alta eficiencia, luminarias LED, paneles solares térmicos y fotovoltaicos, y sistemas de control BMS. Estas intervenciones han supuesto importantes reducciones del consumo energético y refuerzan el compromiso del hospital con la sostenibilidad y la modernización tecnológica.

### Otras actividades de renovación

Durante 2024 se han llevado a cabo mejoras técnicas orientadas a la eficiencia energética, la automatización, la reducción de averías y la mejora de la resiliencia operativa.

La planificación de estas actuaciones se ha llevado a cabo en coordinación con los distintos servicios hospitalarios, minimizando el impacto sobre la actividad asistencial y reforzando los niveles de seguridad funcional y confort ambiental en todas las áreas del complejo. A continuación, se resumen las intervenciones más relevantes:

- Suministro e instalación de equipos de climatización en varias dependencias del INSTITUTO PROVINCIAL DE OFTALMOLOGÍA adscrito al HGUGM.
- Modernización de dos ascensores, atendiendo a las últimas tecnologías que inciden en la seguridad, ahorro energético y accesibilidad en el CENTRO DE SALUD MENTAL DE RETIRO, perteneciente al HGUGM.
- Instalación de puntos de red para control BMS y certificación de puntos en HERMANOS SANGRO.
- Sustitución de puertas garaje de ambulancia en el INTITUTO PROVINCIAL DE REHABILITACIÓN.
- Adecuaciones en centrales de gases para su legalización en el HOSPITAL MATERNO INFANTIL.
- Instalación de filtro para absorción de corrientes armónicas en aceleradores lineales.
- Instalación de aviso óptico y acústico en radioterapia en las salas de espera de pacientes pediátricos y pacientes
- Instalación de aviso óptico y acústico en medicina nuclear en las salas de espera de pacientes pediátricos y pacientes encamados.
- Instalación eléctrica para el conexonado de las líneas de alimentación de las resonancias magnéticas GYROSCAN e INTERA así como las líneas de climatización a los cuadros eléctricos instalados en la sala técnica del rack de resonancia (HOSPITAL DE TERAPIAS AVANZADAS)
- Canalización de gas en la primera planta del CENTRO QUIRÚRGICO, sustituyendo aire medicinal por aire comprimido, contribuyendo a la reducción de un 29% en el consumo de nitrógeno y de un 2,2% en el consumo de oxígeno.
- Instalación y certificación de línea de vida de cable en varios edificios.
- Revisión de sistemas de anclaje (inspección periódica anual conforme a la norma, 9 líneas de vida).
- Instalación de interacumulador de ACS en el PABELLÓN DE PSQUIATRÍA.

- Suministro y montaje de interacumuladores de ACS en CONSULTAS EXTERNAS.
- Suministro e instalación de equipos de aerotermia en sala técnica de resonancia magnética cardio -INSTITUTO DE TERAPIAS AVANZADAS.



## **Calidad**

Objetivos institucionales  
de calidad  
Comisiones Hospitalarias  
Grupos de Mejora  
Certificaciones y  
Acreditaciones

# 3

3. CALIDAD

OBJETIVOS INSTITUCIONALES DE CALIDAD

DATOS COMPARATIVOS CON GRUPO 3 Y SERVICIO MADRILEÑO DE SALUD

INDICADOR	FÓRMULA	HGU. GREGORIO MARAÑÓN	GRUPO 3	GLOBAL SERMAS
Objetivo 1: Mejorar los resultados clave en calidad asistencial				
1.1 PORCENTAJE DE ACCIONES DESARROLLADAS PARA MEJORAR LA CALIDAD PERCIBIDA (INDICADOR SINTÉTICO) <sup>1</sup>	% Pacientes satisfechos y muy satisfechos con la atención recibida en 2024	89%	89,20%	88,68%
	Nº total de acciones de mejora desarrolladas	5	50 Media: 6,25	202 Media 5,94
	Realizada acción de mejora en consultas externas	Sí realizada	100%	100%
	Realizada acción de mejora en hospitalización	Sí realizada	100%	100%
	Realizada acción de mejora en urgencias	Sí realizada	100%	100%
	Realizada acción de mejora en cirugía ambulatoria	Sí realizada	100%	100%
	Nº de líneas de actuación del Comité de Calidad Percibida	10	66 Media: 8,25	279 Media: 8,21
	Nº acciones de mejora derivados de mapa de experiencia del paciente 2023	6	20 Media: 2,50	61 Media: 1,79
	Realizada reunión con urgencias/servicio crítico identificando áreas de mejora	Sí	100%	97%
	Entrevista semiestructurada a pacientes clave (grupo 3)	Sí	100%	100%
	Promover la participación de los pacientes en los comités	Sí	100%	100%
OBJETIVO 2: AVANZAR EN LA MEJORA DE LA SEGURIDAD DEL PACIENTE				
2.1. PORCENTAJE DE ACCIONES DESARROLLADAS PARA EL DESPLIEGUE DE LA SEGURIDAD DEL PACIENTE <sup>2</sup>	Nº rondas en diagnóstico por imagen realizadas	1	9 Media: 1,13	32 Media: 1,10
	Nº rondas en UCI realizadas	2	14 Media: 1,75	42 Media: 1,56
	Nº rondas en bloque quirúrgico realizadas	1	12 Media: 1,50	39 Media: 1,34
	Nº rondas en urgencias realizadas	1	10 Media: 1,25	38 Media: 1,41
	Nº rondas otras unidades/servicios	3	24 Media: 3	138 Media: 4,06

1 Meta: Satisfacción mejor de su grupo de hospitales >=90%; Grupos 1, 2 y 3: 5 acciones de mejora derivadas encuesta 2023, Apoyo: 3 acciones de mejora, Media estancia y Psiquiatría: 2 acciones de mejora; 5 líneas CCP, 3 prioritarias: acciones de mejora derivadas de mapa de experiencia del paciente, realizada reunión con urgencias/servicio crítico, entrevista semiestructurada a pacientes clave (solo grupo 3), y participación de los pacientes en los comités

2 Meta: Rondas de seguridad 8 grupo 3; 7 grupos 1 y 2 y 5 Apoyo, ME y PSQ; 5 objetivos incluidos los prioritarios y 70% IS/EM con informe validado, Nº mínimo de IS y EM identificados: 300 grupo 3; 250 grupo 2; 175 grupo 1 y 100 Apoyo, ME y Psq



INDICADOR	FÓRMULA	HGU. GREGORIO MARAÑÓN	GRUPO 3	GLOBAL SERMAS
2.2. PORCENTAJE DE ACCIONES DESARROLLADAS PARA IMPULSAR PRÁCTICAS SEGURAS <sup>3</sup>	<i>Nº total de rondas</i>	8	69 Media: 8,63	289 Media: 8,50
	<i>Nº líneas de actuación del Comité de adecuación de la práctica clínica</i>	8	69 Media: 8,63	260 Media: 7,65
	<i>Realizado Mapa de Riesgo</i>	Sí	100%	97%
	<i>Actuaciones para la formación básica a profesionales de nueva incorporación</i>	Sí	100%	100%
	<i>Actuaciones para la formación avanzada a referentes de seguridad</i>	Sí	100%	97%
	<i>Nº profesionales formados</i>	7101	17.696 Media: 2.212	35.373 Media: 1.040
	<i>Nº de alumnos formados de nueva incorporación</i>	3496	5.823 Media: 728	9.180 Media: 270
	<i>Nº de referentes de seguridad formados</i>	44	809 Media: 101	1.256 Media: 37
	<i>Nº objetivos de seguridad del paciente totales establecidos por el centro (fuente SIAUF)</i>	21	105 Media: 13,13	501 Media: 14,74
	<i>Nº IS/EM identificados</i>	1729	7.685 Media: 960,63	14.881 Media: 450, 94
	<i>% IS/EM validados respecto a identificados</i>	73%	66,84%	73,91%
	<i>Bacteriemia Zero</i>	1,04	1,62‰	1,57‰
	<i>Neumonía Zero</i>	4,28	4,50‰	3,35‰
	<i>ITU-Zero</i>	0,39	3,24‰	2,18‰
	<i>BMR</i>	1,37	2,63%	2,07%
	<i>Nº Residentes UCI que han recibido formación</i>	8	291 Media: 36,38	485 Media: 20,21
	<i>% de residentes que roten en UCI con formación específica en proyectos Zero.</i>	100%	82,20%	87,86%
	<i>Nivel alcanzado en autoevaluación HM de la OMS 2024</i>	Intermedio	4 avanzado 4 intermedi o	23 avanzado 10 intermedi o 1 básico
	<i>Disponibilidad de PBA</i>	95,5%	95,35%	96,63%
	<i>% grado de adherencia por servicios/unidades de IQZ</i>	100%	100%	99,23%
	<i>% de implantación del LVQ</i>	95%	94,11%	95,06%

<sup>3</sup> Meta: BZ ≤ 2,5; NZ ≤ 6; BMR ≤ 5; ITU\_Zero ≤ 2,785% de residentes UCI formados en Proyectos Zero; Realizada autoevaluación HM y >=95% PBA en el punto de atención; >95% unidades o servicios quirúrgicos en los que están implantadas las 3 medidas obligatorias de IQZ; >95% historias clínicas con listado de verificación quirúrgica

INDICADOR	FÓRMULA	HGU. GREGORIO MARAÑÓN	GRUPO 3	GLOBAL SERMAS
2.3. PORCENTAJE DE ACCIONES DESARROLLADAS PARA MEJORAR LA ATENCIÓN AL DOLOR <sup>4</sup>	% de pacientes con registro diario en historia clínica de la medición del dolor	95,2%	86,34%	89,56%
	Participación de los pacientes	Sí	100%	94,12%
	Revisada y difundida la Biblioteca breve de atención al dolor	Sí	100%	97,06%
	Acción conjunta con UFGRS	Sí	100%	100%
	Desarrolladas actuaciones de coordinación con Atención Primaria.	Sí	100%	93,55%
	Nº líneas Comité de Atención al Dolor	6	48 Media: 6	243 Media: 7,15
OBJETIVO 3. CONSOLIDAR LA GESTIÓN DE LA CALIDAD				
3.1. PORCENTAJE DE ACCIONES DESARROLLADAS PARA IMPULSAR LA GESTIÓN DE LA CALIDAD <sup>5</sup>	Nº planes de mejora desplegados derivados de autoevaluación con el Modelo EFQM	2	29 Media: 3,63	97 Media: 2,85
	Realizada planificación para siguiente ciclo de autoevaluación	Sí	87,50%	88,24%
	Implantado el sistema de Gestión Ambiental	Certificado	8 certificados	27 Certificado 6 Implantado o 1 En proceso
	Realizada la medición de la huella de carbono en el hospital, abordando el Alcance 1	Sí	100%	100%
	Realizada la medición de la huella de carbono en el hospital, abordando el Alcance 2	Sí	100%	91,18%
	Realizada acción de mejora en descarbonización en relación a la medición de la huella de carbono	Sí	100%	97,06%
	Cumplimentado el cuestionario RS 2024	Sí	100%	100%
	Desarrollados al menos 2 planes de mejora RS 2023	Sí	87,50%	97,06%

4 Meta: >90% pacientes que tienen recogida en la historia clínica la medición con una escala de valoración del dolor al menos 1 vez al día; 5 Líneas de actuación de los Comités de Atención al Dolor incluidas las prioritarias

5 Meta: Despliegue, al menos, de 2 Acciones de Mejora relacionados con última evaluación con el Modelo EFQM. Planificar nuevo ciclo; Tener implantado el SGA; medición de la huella de carbono en el hospital y una acción de mejora en descarbonización; Cumplimentado el cuestionario RS 2024 y desarrollados 2 planes de mejora



## COMISIONES HOSPITALARIAS

NOMBRE	Nº INTEGRANTES	Nº REUNIONES 2024
Comisión de Adecuación Práctica Clínica	33	9
Comisión de Atención al Dolor	34	10
Comisión de Calidad Percibida	24	9
Comisión de Valoración de la Información Sanitaria Hospitalaria	12	9
Comisión de Cuidados de Enfermería	14	7
Comisión de Cuidados de Enfermería. Subcomité de protocolos y procedimientos.	15	9
Comisión de Cuidados de Enfermería. Subcomité de sistemas de información y registros de enfermería	16	9
Comisión de Cuidados de Enfermería. Subcomité de lesiones cutáneas relacionadas con la dependencia y heridas crónicas	19	10
Comisión de Docencia	26	11
Comisión de Documentación Clínica	27	7
Comisión de Farmacia y Terapéutica	22	10
Comisión de Garantía de Calidad en Radiodiagnóstico	24	2
Comisión de Garantía de Calidad en Radioterapia	5	1
Comisión Hospitalaria contra la Violencia	18	10
Comisión de Humanización	46	7
Comisión de Humanización. Subcomité de Humanización Cuidados Críticos	22	7
Comisión de Infecciones y Política Antibióticos	21	9
Comisión de Infecciones. Subcomité HMI	8	9
Comisión de Infecciones. Subcomité PROA	10	9
Comisión de Infecciones. Subcomité Unidades Especiales	10	9
Comisión de Lactancia	20	10
Comisión de Mortalidad	18	5
Comisión de Prevención de Caídas	13	9
Comisión de Prevención de Tabaquismo	25	10
Comisión de Protocolos y Procedimientos	21	6
Comisión de Quirófanos	29	11
Comisión de Responsabilidad Social Corporativa (RSC)	32	6
Comisión Suelo Pélvico Funcional	18	10



NOMBRE	Nº INTEGRANTES	Nº REUNIONES 2024
Comisión de Tejidos y Tumores	28	7
Comisión de Transfusiones	23	3
Comisión Unidad Funcional de Gestión de Riesgos Sanitarios	36	9
Comisión de Formación Continuada	11	3
Comisión de RCP-HMI	37	4
	716	256

## GRUPOS DE MEJORA

NOMBRE	Nº INTEGRANTES	NÚMERO REUNIONES 2024
Grupo Director de la Autoevaluación EFQM	8	1
Grupo para la Implantación del NPS	87	2
Comisión de Mejora de Atención al Paciente Politraumatizado	10	-
Comisión de Impresión 3D	41	-
Comité de Calidad ISO 9001:2015 HGUGM (Responsable de Calidad Servicios Certificados)	54	2
Comité de Seguridad del Paciente (Referentes de Seguridad de los Servicios Clínicos)	316	3
Comité Operativo Proyecto Marañón. Agenda de Mejora (Joint Commission Internacional)	73	3
Comisión de Suelo Pélvico/funcional	20	4
<b>TOTAL</b>	<b>609</b>	<b>15</b>

## CERTIFICACIONES Y ACREDITACIONES

### Certificaciones

SERVICIO/UNIDAD	NORMA	CERTIFICACIÓN INICIAL	VIGENCIA	ENTIDAD CERTIFICADORA
Microbiología	UNE EN ISO 9001:2015	2001	2026	AENOR
Farmacia	UNE EN ISO 9001:2015	2005	2026	AENOR
Medicina Preventiva	UNE EN ISO 9001:2015	2005	2026	AENOR
Anatomía patológica	UNE EN ISO 9001:2015	2006	2026	AENOR
Radiología	UNE EN ISO 9001:2015	2006	2026	AENOR
Endoscopia Digestivo	UNE EN ISO 9001:2015	2006	2026	AENOR
Unidad Cardiología no Invasiva	UNE EN ISO 9001:2015	2006	2026	AENOR
Laboratorio pruebas funcionales respiratorias adultos	UNE EN ISO 9001:2015	2006	2026	AENOR
Laboratorio pruebas funcionales respiratorias pediatría	UNE EN ISO 9001:2015	2006	2026	AENOR
Medicina Nuclear	UNE EN ISO 9001:2015	2006	2026	AENOR
Servicio de Bioquímica	UNE EN ISO 9001:2015	2006	2026	AENOR
Hematología y Hemoterapia	UNE EN ISO 9001:2015	2006	2026	AENOR
Laboratorio de Reproducción Humana	UNE EN ISO 9001:2015	2009	2026	AENOR
Laboratorio de Reproducción Humana	UNE 179007:2013	2014	2026	AENOR
Rehabilitación Infantil	UNE EN ISO 9001:2015	2009	2026	AENOR
Electromedicina	UNE EN ISO 9001:2015	2010	2026	AENOR
Todas las actividades del hospital	UNE EN ISO 14001:2015	2008	2025	AENOR

SERVICIO/UNIDAD	NORMA	CERTIFICACIÓN INICIAL	VIGENCIA	ENTIDAD CERTIFICADORA
Servicios generales	UNE EN ISO 9001:2015	2015	2026	AENOR
Trasplante Hepático	UNE EN ISO 9001:2015	2013	2026	AENOR
Unidad de Nutrición Clínica y Dietética	UNE EN ISO 9001:2015	2013	2026	AENOR
Cirugía Mayor Ambulatoria	UNE EN ISO 9001:2015	2013	2026	AENOR
Urgencias de Pediatría	UNE EN ISO 9001:2015	2015	2026	AENOR
Urgencias de Pediatría	UNE 179003:2013	2015	2025	AENOR
Oncología Médica	UNE EN ISO 9001:2015	2015	2026	AENOR
Unidad de Ictus	UNE EN ISO 9001:2015	2015	2026	AENOR
Endocrinopatías Congénitas	UNE EN ISO 9001:2015	2016	2026	AENOR
Unidad de Reanimación	UNE EN ISO 9001:2015	2016	2026	AENOR
Unidad de Cardiología Invasiva	UNE EN ISO 9001:2015	2012	2026	AENOR
Instituto de Investigación Sanitaria Gregorio Marañón	UNE EN ISO 9001:2015	2018	2026	SGS
Unidad de Apoyo a la Innovación	UNE 166002:2014	2018	2026	AENOR
Unidad de Nutrición Personalizada. Servicio de Neonatología	UNE EN ISO 9001:2015	2020	2026	AENOR
Centro de Enfermedades Inflamatorias Mediadas por Inmunidad(CEIMI)	UNE EN ISO 9001:2015	2020	2026	AENOR
Laboratorio de Inmunología	UNE EN ISO 9001:2015	2022	2026	AENOR
Unidad de Planificación Avanzada IM3P	UNE EN ISO 13485:218	2022	2026	AENOR
Servicio de Neurofisiología Clínica	UNE EN ISO 9001:2015	2023	2026	AENOR

## Acreditaciones

SERVICIO/UNIDAD	ACREDITACIÓN INICIAL	VIGENCIA	ENTIDAD ACREDITADORA
Hospital General Universitario Gregorio Marañón	2022	Vigente	EFQM 500+ Club Excelencia en Gestión
Servicio de Farmacia Hospitalaria	2023	Vigente	EFQM 600+ Club Excelencia en Gestión
Instituto de Psiquiatría y Salud Mental	2023	Vigente	EFQM 500+ Club Excelencia en Gestión
Tumores germinales de riesgo alto e intermedio y resistentes a quimioterapia de primera línea	2017	vigente	Ministerio Sanidad (CSUR)
Sarcomas y otros tumores musculoesqueléticos del adulto	2017	vigente	Ministerio Sanidad (CSUR)
Tumores renales con afectación vascular	2017	vigente	Ministerio Sanidad (CSUR)
Cardiopatías complejas en pacientes pediátricos	2010	vigente	Ministerio Sanidad (CSUR)
Cardiopatías congénitas en adultos	2010	vigente	Ministerio Sanidad (CSUR)
Cirugía reparadora compleja de válvula mitral	2010	vigente	Ministerio Sanidad (CSUR)
Cardiopatías familiares	2010	vigente	Ministerio Sanidad (CSUR)
Trasplante cardiaco pediátrico	2009	vigente	Ministerio Sanidad (CSUR)
Enfermedades raras que cursan con trastornos del movimiento	2015	vigente	Ministerio Sanidad (CSUR)
Eritropatología hereditaria	2018	vigente	Ministerio Sanidad (CSUR)
Inmunodeficiencias Primarias	2021	vigente	Ministerio Sanidad (CSUR)
Enfermedades autoinmunes sistémicas	2021	vigente	Ministerio Sanidad (CSUR)
Cirugía Reconstructiva Uretral Compleja del Adulto	2024	vigente	Ministerio Sanidad (CSUR)
Reconstrucción del Pabellón Auricular	2024	vigente	Ministerio Sanidad (CSUR)

SERVICIO/UNIDAD	ACREDITACIÓN INICIAL	VIGENCIA	ENTIDAD ACREDITADORA
Sarcomas de la Infancia	2024	vigente	Ministerio Sanidad (CSUR)
Enfermedades Glomerulares Complejas	2024	vigente	Ministerio Sanidad (CSUR)
Síndromes de Fallo Medular Congénito	2024	vigente	Ministerio Sanidad (CSUR)
Atresia de esófago compleja	2024	vigente	Ministerio Sanidad (CSUR)
Enfermedad vascular hepática compleja en el adulto	2024	vigente	Ministerio Sanidad (CSUR)
Inmunología Laboratorio de Diagnóstico Clínico	2007	vigente	Acreditación UNE EN ISO 15189:2013 (ENAC)
Servicio de Hematología y Hemoterapia	2022	vigente	Acreditación UNE EN ISO 15189:2013 (ENAC)
Banco de sangre y hematología	2009	vigente	Comité Acreditación en Transfusión. Estándares en Transfusión sanguínea CAT
Trasplante de médula ósea de cualquier fuente y tipo de trasplante (obtención y procesamiento, distribución e infusión)	2009	vigente	CCA (Comité Conjunto de Acreditación). ONT.JACIE
Realización de pruebas biológicas de dosimetría	2013	Vigente	UNE-EN ISO/IEC 17025: 2017 (ENAC)
Iniciativa para la humanización de la asistencia al nacimiento y la lactancia. FASE 3D	2012(fase 1D) 2014(fase 2D) 2018(fase 3D)	Vigente	IHAN-UNICEF
Acreditación QH 3 estrellas	Todo el hospital	2026	Acreditación QH * Quality Healthcare (Excelencia en Calidad Asistencial). Instituto para el desarrollo e integración de la sanidad (IDIS)
HOSPITAL SIN HUMO categoría PLATA CON EXCELENCIA	2016	vigente	Dirección General de Salud Pública de la Consejería de Sanidad de la Comunidad de Madrid
Unidad avanzada de Enfermedad Tromboembólica Venosa	2019	vigente	Sociedad Española de Medicina Interna
Unidad de Impresión Médica 3D	2020	vigente	UNE-EN ISO 13485:2016
Acreditación del Servicio de Medicina Nuclear	2020	2023	European Accreditation of the Nuclear Medicine Department. UEMS-EBNM
Laboratorio de Dosimetría Biológica Servicio	2013	2023	ENAC

SERVICIO/UNIDAD	ACREDITACIÓN INICIAL	VIGENCIA	ENTIDAD ACREDITADORA
Oncología Pediátrica			
Centro de Referencia Europeo de Cirugía Pediátrica de Mínima Invasión	2023	vigente	ESPES (European Society of Pediatric Endoscopic Surgeons)
Centro de Referencia y Excelencia Internacional en angiodema (ACARE) y en urticaria (UCARE)	2024	vigente	GA <sup>2</sup> LEN (Global Allergy and Asthma Excellence Network) de la Academia Europea de Alergia e Inmunología Clínica y de la Asociación Internacional de Pacientes de Angioedema
Centro de Excelencia de Tumores Neuroendocrinos	2024	vigente	Centros de Excelencia (CoE) de ENETS
Enfermedades Hematológicas- ERN EUROBLOODNET	2021	2025	Comisión Europea
Enfermedades Cardíacas – ERN GUARD-HEART	2021	2025	Comisión Europea
Trasplante en Niños. ERN TRANSPLANT-CHILD	2021	2025	Comisión Europea
Enfermedades Neurológicas. ERN - RND	2021	2025	Comisión Europea
Cánceres sólidos en adultos. ERN EURACAN	2021	2025	Comisión Europea

## OTRAS ACREDITACIONES

Oncología	2021	Vigente	Sociedad Europea de Oncología Médica(Centro de Integración y Cuidados Paliativos)
Unidad de Enfermedad Renal Crónica Avanzada	2021	Vigente	Sociedad Española de Nefrología (Certificación Acerca)
Unidad de Ictus	2021	Vigente	European Stroke Organization (ESO) Certificación de Centro Europeo para la Atención de Ictus

## Otras actuaciones

Como resultado de la cultura de calidad y seguridad desarrollada en el centro, el Hospital Gregorio Marañón ha alcanzado, en el año 2024, las siguientes metas reseñables en el ámbito de la calidad y seguridad del paciente:

- Se ha trabajado con más de 20 grupos de profesionales y otros grupos de interés del hospital en la actualización del Posicionamiento Estratégico del hospital para los años 2014-2026.
- Se ha continuado trabajando en el cumplimiento de los estándares marcado por Joint Commission International en todo el centro, con especial énfasis en el Hospital Materno Infantil. Este año se ha trabajado con los servicios de Atención a Domicilio para poder enfrentarse a la auditoría externa por los estándares correspondientes en febrero de 2025.
- Otros aspectos abordados durante el año 2024, han sido las áreas de mejora detectadas tras la evaluación externa según el modelo EFQM de excelencia que tuvo lugar en 2022 con la consecución del reconocimiento de 500+ por nuestro hospital.
- Se ha continuado trabajando en el cumplimiento del Plan de Seguridad del Paciente del Hospital Gregorio Marañón para los años 2022-2027
- Se ha desarrollado e implantado el modelo de evaluación por competencias técnicas y transversales a profesionales de distintos perfiles clínicos que participan en la asistencia a pacientes del Hospital Materno-Infantil, que durante 2024 se ha ido extendiendo progresivamente al resto de servicios del hospital
- Se han desarrollado auditorías internas y externas de los 34 servicios/unidades certificados según la norma ISO 9001:2015.
- Este año se ha seguido avanzando en la evaluación de la experiencia del paciente mediante la aplicación de distintas herramientas complementarias entre sí, como grupos focales de pacientes, evaluación de la satisfacción inmediatamente tras la asistencia, utilizando el sistema Net Promoter Score en todas las áreas del hospital, además de la elaboración de Mapas de Experiencia del Paciente en procesos claves de la organización como el paciente con patología oncológica.
- En 2024 se han incorporado nuevas unidades de referencia del Ministerio de Sanidad (CSUR): Reconstrucción del Pabellón Auricular, Sarcomas en la Infancia, Síndromes de Fallo Medular Congénito, Atresia de esófago compleja, Enfermedad vascular hepática compleja en el adulto, Enfermedades Glomerulares Complejas, Cirugía Reconstructiva Uretral Compleja del Adulto.
- El hospital obtuvo la reconocida distinción de Madrid Excelente.
- La Directora Gerente, Sonia García de San José recibió el Premio Sanitarias 2024.
- El Hospital General Universitario Gregorio Marañón alcanzó el segundo puesto en el ranking de hospitales nacionales que establece el Monitor de Reputación Sanitaria (MRS).
- El Servicio de Comunicación del Marañón recibió el galardón como primer Equipo de Comunicación con Mejor Reputación (MRS).
- Dirección de Enfermería de nuestro hospital tercer clasificado con Mejor Reputación a nivel nacional (MRS).

- Los Servicios de Farmacia, Geriátría y Psiquiatría obtuvieron el primer puesto en el ranking reputacional por servicios (MRS).
- El MRS otorgó el segundo puesto en cuanto a reputación a los servicios de Alergología, Anestesiología y Reanimación, Cardiología y Otorrinolaringología.
- Otros 18 servicios de nuestro centro figuran en el TOP 5 del MRS a nivel nacional: Aparato Digestivo, Cirugía General, Cirugía Maxilofacial, Cirugía Pediátrica, Dermatología, Endocrinología, Medicina Física y Rehabilitación, Medicina Intensiva, Medicina Interna, Medicina Nuclear, Nefrología, Obstetricia y Ginecología, Oncología Médica, Pediatría, Radiodiagnóstico, Reumatología, Traumatología y Urología.
- Marañón fue distinguido en la segunda edición de los Premios al Liderazgo Reputacional de MERCO-OdS con el premio en la categoría de Tecnología Sanitaria.
- Los profesionales de nuestro hospital Juan Carlos de Agustín, Celso Arango, Miguel Ángel Arístegui y María Sanjurjo fueron reconocidos por su liderazgo en sus respectivas especialidades (MERCO-OdS).
- La última edición de los Premios Profesor Barea, otorgados por la Fundación Signo, galardonó al Hospital Gregorio Marañón en dos categorías destacadas: el proyecto COMtalento de la Dirección de Recursos Humanos y el Plan Azul del Servicio de Gestión Ambiental.
- En los IX RECONOCIMIENTOS A LAS MEJORES PRÁCTICAS DE CALIDAD DE LOS ÚLTIMOS 20 AÑOS organizados por la Subdirección General de Calidad Asistencial y Seguridad del Paciente, el HGUGM fue reconocido como Mejor proyecto en Gestión de Calidad a “Modelo de acreditación Joint Comission International”, así como a la Mejor Comunicación: Implantación de un Sistema de Evaluación Individualizada para la Priorización en la Gestión Proactiva del Riesgo. En estos reconocimientos quedó finalista el proyecto: Experiencia del paciente con enfermedades inflamatorias inmunomediadas en un entorno de atención multidisciplinar.
- El HGU Gregorio Marañón recibió el reconocimiento como Mejor Hospital de referencia regional y nacional en los Premios TOP 20
- Nuestro hospital ha conseguido cuatro de los galardones otorgados en la 19ª edición de los Premios Best in Class (BiC): Mejor Servicio de Psiquiatría y Salud Mental, Mejor Unidad de Esquizofrenia y Mejor Servicio de Farmacia en Oncología, así como con la Mención de Honor al Mejor Servicio de Microbiología.
- Nuestro hospital se ha posicionado entre los finalistas de los Premios Best in Class en las especialidades de Dermatología, Endocrinología y Nutrición, Enfermedades Infecciosas, Farmacia, Medicina Preventiva y Salud Pública, Neurología y Oncología, así como en Unidad de Sueño y Unidad de VIH/SIDA. Del mismo modo, el Marañón se ha situado como parte de la terna final en los premios a Mejor Hospital de Alta Complejidad y Mejor Unidad de Referencia en Terapias CAR-T.
- Los Premios anuales de Buenas Prácticas en Gestión, que otorga el Club de Excelencia en Gestión, han galardonado en la categoría de Sanidad al Hospital Gregorio Marañón por el proyecto “Área de recuperación cardíaca, modelo innovador de cuidados sostenibles de calidad”.
- El canal de YouTube del Marañón, galardonado en la X edición de los Premios Somos Pacientes.
- La Asociación Española de Coloproctología (AECP) reconoció nuestra Unidad de Coloproctología como Unidad Avanzada.



- Luis Andrés López Fernández ha sido premiado por la Sociedad Española de Farmacia Hospitalaria y SEDISA con el Premio Indispensables.
- María Luisa Soto, que lidera el grupo de Neuroimagen Preclínica en el Instituto de Investigación Sanitaria de nuestro hospital, ha conseguido el primer premio en la II edición de las "Ayudas a la Investigación en Nutrición".
- La Unidad CSUR de Sarcomas del Hospital General Universitario Gregorio Marañón recibió el Premio a la innovación en salud digital de los premios A tu Salud / La Razón por el desarrollo del hospital en el CSUR de Sarcomas: eSarcoma / Aula Sarcoma.
- Premios Ennova Health 2024 de Diario Médico y Correo Farmacéutico al proyecto Optimización de pruebas diagnósticas, de Hospital General Universitario Gregorio Marañón, como merecedor de un galardón en la categoría de Big Data e Inteligencia Artificial.



## **El sistema al servicio de las personas**

Experiencia del paciente y calidad percibida

Información y atención a la ciudadanía

Otras actividades de atención a las personas

Trabajo social

Registro de voluntades anticipadas

Responsabilidad social corporativa

Premios Institucionales

# 4

## 4. EL SISTEMA AL SERVICIO DE LAS PERSONAS

### EXPERIENCIA DEL PACIENTE Y CALIDAD PERCIBIDA

Como centro que busca la excelencia y trabaja por y con sus principales grupos de interés, una de nuestras prioridades es la de satisfacer las necesidades y las expectativas de nuestros pacientes, sus familias y acompañantes. Cada año trabajamos para ofrecerles lo que a ellos les importa y les aporta valor, y por tanto, en 2024 hemos seguido diseñando e implantando distintas herramientas e iniciativas para llevar a cabo este objetivo fundamental.

A ello se han sumado varias iniciativas, igualmente enriquecedoras, para evaluar por métodos cualitativos la experiencia de nuestros pacientes y familiares, como son grupos focales, entrevistas semiestructuradas y mapas de experiencia, de manera que nos faciliten la incorporación de las mejoras detectadas.

Durante 2024, se han abordado las siguientes iniciativas:

- Encuesta de satisfacción de pacientes centralizada por SERMAS, en la que se explora la satisfacción en grandes áreas: Hospitalización, Consultas Externas, Urgencias y Cirugía Mayor Ambulatoria. Esto nos permite enfocar la mejora desde la comparación de resultados con el global de la Comunidad de Madrid y con otros hospitales similares en complejidad, a la vez que evaluamos nuestras tendencias a lo largo del tiempo. En 2024, el Hospital general Universitario Gregorio Marañón ha desarrollado varias acciones para mejorar sus resultados: Proyecto de implicación de chaquetas verdes en la gestión de reclamaciones en Urgencias; grupo focal con pacientes atendidos en Urgencias; Proyecto para la mejora del proceso de patología lumbar mediante la metodología LEAN; Proyecto de acompañamiento de niños por sus padres hasta el quirófano; Proyecto de mejora de restauración mediante catas de los menús por el Equipo Directivo.
- Desarrollo de encuestas de satisfacción específicas en servicios clínicos y no clínicos, entre ellos, aquellos embarcados en la certificación por normas ISO, en participar de la designación como CSUR, Redes Europeas (ERN), etc.
- Desarrollo de mapas de experiencia del paciente: durante 2024 se ha realizado un proyecto para la mejora en la atención de los pacientes atendidos en el Centro Oncológico y de Terapias Avanzadas basado en la herramienta "Patient Journey", que facilita la detección de mejoras que el paciente y sus acompañantes consideran importantes, a lo largo de su proceso de atención.
- Medición y monitorización de la experiencia del paciente y familiares en distintos servicios del hospital a través de cuestionarios, incluyendo el Net Promoter Score (NPS). Durante el año 2024 se han registrado más de 113.000 encuestas gracias a la aplicación de esta herramienta, de manera que actualmente todos los servicios asistenciales la están utilizando. El NPS global del HGUGM ha sido de 47 (índice de -100 a +100), frente a 42 del año anterior; siendo la Hospitalización a Domicilio la mejor valorada con 91, y CMA con 82.
- Proyecto Paciente Aliado: grupos focales de pacientes y familiares que han ingresado varias veces en nuestro hospital durante el año 2023, frequentadores de las distintas áreas del hospital y, por tanto, con amplio

conocimiento de nuestra organización, son incorporados como fuente enriquecedora de información.

- Este año se han explorado las necesidades y expectativas de pacientes atendidos en Urgencias mediante la técnica del grupo focal.
- Los pacientes participan en órganos de gobierno del hospital, como la Comisión de Usuarios en el Instituto de Psiquiatría, el Comité de Usuarios del Servicio de Farmacia, el Comité de Dirección del CEIMI y la Comisión de Valoración de la Información Sanitaria Hospitalaria
- Especialmente remarcable es la participación de asociaciones y federaciones de pacientes en el Foro de Pacientes del Hospital Gregorio Marañón, en el que se da feedback de la actividad y resultados del hospital y las asociaciones presentan sus objetivos y actividades. En 2024, se ha hecho partícipe a los miembros del Foro de la actualización del Posicionamiento Estratégico del Hospital.
- Este año se ha continuado con el programa de “Visitas a pie de cama”, liderado por la Comisión de Calidad Percibida y con la participación del Equipo Directivo, para evaluar la experiencia de los pacientes durante su hospitalización y recoger de primera mano sus sugerencias.
- Se continúa realizando un análisis individual de las peticiones, reclamaciones, sugerencias y agradecimientos de los pacientes, además de valorar y monitorizar los motivos más frecuentes de las mismas, para abordarlos también a nivel más global. Durante 2024 se ha observado una reducción de alrededor del 50% en las reclamaciones. Aunque se sigue trabajando para disminuirlas, especialmente las relacionadas con el trato.

INFORMACIÓN Y ATENCIÓN A LA CIUDADANÍA

RECLAMACIONES

	2023	2024	VAR.	%VAR.
RECLAMACIONES	3.028	1.368	-1.660	-54,82%

PRINCIPALES MOTIVOS DE RECLAMACIÓN

MOTIVO	% 2024
Disconformidad con la asistencia	25,58%
Demora en consultas o pruebas diagnósticas	23,39%
Trato personal	12,13%
Desacuerdo con Organización y Normas	8,04%
Retraso en la atención	6,65%
Citaciones	5,92%

ÍNDICE DE RECLAMACIONES

	2023	2024	%VAR.
Nº total de reclamaciones/10.000 actos asistenciales	26,14	9,83	-62,39%

Fuente: Cestrack

Se entiende por actividad asistencial la suma de los siguientes parámetros:

- N° de consultas realizadas.
- N° de urgencias atendidas que no requirieron ingreso.
- N° de ingresos hospitalarios.
- N° de intervenciones quirúrgicas sin ingreso.

## OTRAS ACTIVIDADES DE ATENCIÓN A LAS PERSONAS

El Servicio de Atención al Paciente consta de DOS ÁREAS DE ACTIVIDAD:

- Área de Información y Atención al Usuario
- Área de Información en Urgencias

En la actualidad el área de Información y Atención al Usuario está centralizada en un edificio independiente en la esquina de las Calles Dr. Esquerdo e Ibiza, y dispone también de despachos en los C.E.P. de Moratalaz y Hermanos Sangro.

La Unidad de Información en Urgencias está ubicada en el Servicio de Urgencias del hospital.

En el Área de Información y Atención al Usuario además de la gestión de las reclamaciones se han realizado las siguientes actividades:

### SOLICITUDES

Durante el 2024 se han tramitado 10.649 solicitudes de pacientes o familiares relativas a información, gestión de citas, revisión de informes...Esta labor de trámites ha supuesto un incremento del 11,15% respecto al año anterior.

### AGRADECIMIENTOS

Durante el 2024 se han registrado y tramitado 1.124 agradecimientos.

### LIBRE ELECCIÓN/CAMBIO DE MÉDICO:

Durante el 2024 se han tramitado 238 peticiones de libre elección y 251 peticiones de cambio de médico dentro del Servicio. Estas tramitaciones se han incrementado en un 17% respecto al 2023.

### RECLAMACIONES PATRIMONIALES:

Durante el 2024 se han tramitado y gestionado 77 expedientes de reclamación patrimonial.

### INSTRUCCIONES PREVIAS:

Durante el 2024 se han tramitado y gestionado 148 solicitudes de registro de instrucciones previas. Esta actividad se ha incrementado en un 121% respecto al 2023.

### TELÉFONO TRADUCTOR:

Durante el año 2024 se han gestionado 199 intervenciones frente a las 33 del año 2023.

En el Área de Información de Urgencias se han llevado a cabo un total de 391.931 actuaciones correspondiente a entrega de guías de acogida y despedida, coordinación de visitas de familiares, información a pacientes o familiares, localización de familiares, acompañamiento, registro de llamadas, colaboración con la Unidad de Trabajo Social, Atención al Duelo, Acompañamiento de menores...

## Humanización

La humanización de la asistencia sanitaria es uno de los valores esenciales del Hospital Gregorio Marañón, siendo un objetivo prioritario de todas sus líneas estratégicas, impregnado así la actividad del hospital en todos sus ámbitos.

La Comisión Técnica Consultiva de Humanización del Hospital Gregorio Marañón integra a un gran grupo multidisciplinar de trabajadores del hospital, quienes trabajan para desarrollar proyectos y programas que mejoren la experiencia del paciente y faciliten el trabajo de los profesionales.

En 2024, la Comisión ha desarrollado una amplia variedad de actividades, entre las cuales podemos destacar los siguientes proyectos:

- Celebración de varias ediciones de talleres sobre humanización de la asistencia sanitaria, con una demanda creciente
- Sesión general sobre humanización a todos los residentes en la acogida al centro
- Curso en tres ediciones sobre humanización de la asistencia sanitaria, para residentes
- Consolidación de talleres de arte en el centro oncológico y de terapias avanzadas para pacientes, familiares y profesionales sanitarios, con gran participación
- Consolidada la entrega de “Cajas de Duelo” en la Unidad de Cuidados Intensivos Neonatales, UCIP y alto riesgo para ayudar a los padres a sobrellevar la pérdida
- Diarios de vida en unidades de críticos infantiles
- Participación en la organización y celebración de Días Mundiales/Internacionales relacionados con la asistencia sanitaria (Reyes, Navidades, día del Niño hospitalizado, día de la persona mayor, festividad de San Isidro, día del padre, día de la madre, día del prematuro...)
- Participación en las actividades desarrolladas por diferentes organizaciones y sus voluntarios, que colaboran con el hospital, programando actos culturales y lúdicos en el centro
- Conciertos de música en UCIS, Paliativos, Geriatría, Medicina Interna, Salud Mental, etc...
- Escuela de deporte en unidades de Salud Mental para adolescentes y adultos.
- Mejora de espacios para pacientes y familiares; salas de espera y de actividades en oncología y terapias avanzadas
- Salas de lectura para pacientes y familiares en salas de espera de diferentes unidades del hospital; urgencias pediátricas, consultas infantiles, digestivo, alto riesgo, medicina interna...
- Desarrollo y actualización del apartado en intranet del hospital para la Comisión de Humanización.
- Consolidación de red de referentes de humanización en todos los servicios/unidades del Hospital.
- Sesiones de divulgación del II Plan de Humanización de la Asistencia Sanitaria, a través de los referentes, en diferentes servicios del Hospital, llegando a 449 profesionales de diferentes categorías laborales.

- Acreditación del servicio de Urgencias generales de adultos con el Nivel Bronce de la GEDA
- Consolidación de equipo de trabajo para Hospital Amable para la persona mayor, con participación de varios servicios clave del hospital (urgencias, medicina interna, geriatría...) y el apoyo de miembros de la comisión de Humanización
- Proyecto de prevención de deterioro funcional y estimulación cognitiva en la planta de agudos, mediante exposición de cuadros del Museo del Prado y recorridos señalizados
- Inicio de proyecto de conciertos de piano en el hall del centro de oncología y terapias avanzadas

## Escuelas y Grupos de Educación a Pacientes

A las Escuelas y Grupos de Educación a Pacientes que ya venían funcionando en el Hospital Gregorio Marañón, como la Escuela de Pacientes con EIMI (enfermedades inflamatorias medidas por la inmunidad), los grupos de educación a progenitores de pacientes en UCI Pediátrica, Neonatología y Pediatría, y los diversos grupos para familias y pacientes que desarrolla el Instituto de Psiquiatría y Salud Mental, se ha sumado la puesta en marcha de una Escuela de Cuidadores y Familiares de Personas con Esclerosis Múltiple, con el objetivo de facilitar a este colectivo herramientas prácticas y emocionales que les ayuden a gestionar mejor la enfermedad de su familiar.

## Foro de Pacientes

El Foro de Pacientes del Hospital Gregorio Marañón es una estructura permanente de representación de los pacientes y sus familiares de la que forman parte tres plataformas y doce asociaciones que integran a pacientes del área de referencia del Marañón y de toda la Comunidad de Madrid.

Su objetivo es mejorar la humanización y la calidad de la asistencia, dar voz al paciente y fomentar su participación en los procesos asistenciales. Las propuestas del Foro son valoradas para la toma de decisiones organizativas del hospital.

Durante el año 2024, el Foro de Pacientes mantuvo las reuniones programadas, se creó un canal propio de comunicación permanente con la Dirección del hospital y se propusieron, por parte de las asociaciones integrantes, puntos que fueron incluidos y tratados en el orden del día.

Entre otras iniciativas, un representante del Foro de Pacientes, elegido por las propias asociaciones, ha pasado a formar parte de la Comisión de Valoración de la Información Sanitaria del Hospital Gregorio Marañón, un órgano colegiado encargado de supervisar las publicaciones de información sanitaria que se realizan en el hospital para garantizar su calidad y comprensibilidad.

Representantes de las asociaciones que componen el Foro de Pacientes se han incorporado como miembros de la Comisión de Valoración de la Información Sanitaria Hospitalaria del Gregorio Marañón.



## TRABAJO SOCIAL

El Servicio de Trabajo Social ha atendido en el año 2024 un total de 13.241 pacientes. De estos, 903 son atendidos en los servicios de Salud Mental Comunitaria de Retiro y Moratalaz. Se han realizado 43.115 asistencias en el área de hospitalización y servicios de salud mental comunitarios más 7691 en la urgencia.

PRESTACION	Nº	%
Coma	11	4%
Cuidados Continuados (CC)	37	12%
Daño Cerebral Rehabilitación (DCR)	54	17%
Rehabilitación (RHB)	211	67%
<b>Total</b>	<b>313</b>	<b>100%</b>

<b>Total Pacientes</b>	<b>13.241</b>
<b>Pacientes nuevos/Historias nuevas</b>	<b>7.346</b>
<b>Pacientes salud mental comunitaria</b>	<b>903</b>
<b>Asistencias Totales</b>	<b>50.806</b>

## AGENDA DE SALUD PÚBLICA

Desde el día 1 de enero de 2024 a 31 de diciembre de 2024 se han agendado 187 citas para información y apoyo en la gestión de la tarjeta sanitaria

- 15 menores de edad, 2 adolescentes embarazadas
- 172 adultos, 12 mujeres embarazadas

Han acudido a la cita 183 pacientes. El 97.87% (en 2023 el porcentaje de pacientes que no acudieron a la cita fue del 28.51%).

## UNIDADES DE MEDIA ESTANCIA

Se han realizado 313 (325 en 2023) demandas para traslado de pacientes a unidades de Media Estancia del Servicio Madrileño de Salud) y se han trasladado 249 (247 en 2023). El tiempo medio desde que se efectúa la demanda hasta que el paciente es trasladado es de 12.66 (11,45 días en 2023). Las prestaciones solicitadas:

### UME-IPR

Se han realizado 284 demandas para la UME del Instituto Provincial de Rehabilitación (IPR) (299 en 2023), trasladándose 223 pacientes (227 en 2023). El tiempo medio para valoración ha sido de 0.99 (0.51 días en 2023), para traslado de los pacientes de 0.81 (0.51 días en 2023) y la media de día de estancias 22.27 (24,44 en

2023). El 80.63% (82.22% en 2023) de la población atendida en la UME-IPR es mayor de 71 años y el 51.76% (59.06% en 2023) de la población atendida es mayor de 81 años.

Trabajo Social ha gestionado:

- ✓ 229 (238 en 2023) residencias temporales (174 mujeres y 55 varones) y se han trasladado 147 pacientes. Promedio de días desde que se efectúa la derivación a la Dirección General de Residencias y se realiza el traslado del paciente: 11.6 días en 2024 (11.6 en 2023).
- ✓ 35 (28 en 2023) residencias por emergencia social (17 varones y 18 mujeres) y se han trasladado 28 pacientes. Promedio de días desde que efectúa la derivación y se realiza el traslado del paciente a Residencia de Emergencia Socia: 31.6 días en 2024 (31.3 en 2023).

HOSPITALES DE MEDIA ESTANCIA Y RESIDENCIAS					
	2020	2021	2022	2023	2024
<b>HOSPITALES DE MEDIA ESTANCIA</b>					
Demandas Totales	341	240	256	325	313
Pacientes Ingresados	221	192	196	247	249
Denegaciones	120	48	60	25	42
<b>RESIDENCIAS DE MAYORES</b>					
Demandas totales		247	258	292	264
Residencia Temporales RT		206	231	238	229
Residencia Emergencia Social RES		15	27	28	35
Denegaciones		26	12	13	16
Pacientes Traslados RT		206	131	115	147
Pacientes Traslados RES		15	18	14	28

Atención en la Urgencia del Hospital Gregorio Marañón

Trabajo Social forma parte del equipo asistencial del Servicio de Urgencias del Marañón desde el 1 de febrero de 1981. Desde entonces, es parte del equipo multidisciplinar de los servicios asistenciales que atiende la urgencia los 365 días del año, en turnos de 12 horas.

#### ACTIVIDAD ASISTENCIAL

ACTIVIDAD	
HISTORIAS SOCIALES NUEVAS	1.576
HISTORIAS SOCIALES EN SEGUIMIENTO	3.346
ACTIVIDAD PROACTIVA	2.769
<b>TOTAL ACTIVIDAD</b>	<b>7.691</b>

## ACTIVIDAD POR SEXO EN EL SERVICIO DE URGENCIAS

SEXO	
MUJERES	3.541
MUJERES TRANS	17
HOMBRES	4.126
HOMBRES TRANS	4
NC	3
<b>TOTAL ACTIVIDAD</b>	<b>7.691</b>

Se han atendido 4.740 pacientes y se ha respondido a 16.459 demandas totales efectuadas por personal sanitario, del paciente y/o de sus familias (13.277 realizadas y se han detectado proactivamente 3.182 demandas más)

Entre las funciones propias y habituales del Servicio de Trabajo Social es importante destacar la labor realizada sobre violencia de género. El equipo de la urgencia ha atendido a 184 mujeres víctimas de violencia de género y a 84 personas víctimas de agresión sexual, 10 hombres y 74 mujeres.

Del análisis de resultados de la muestra de mujeres atendidas por violencia de género, se observa que el perfil de mujer agredida es el de una mujer de edad media de 35.88 (DE:12.87) años, nivel de estudios secundarios/Bachillerato 80(43,5%), soltera 103 (56.0%) con pareja 84 (45.7%), con hijos 115 (62.5%) con una mediana de 2[1-2] hijo conviviendo con ellos el 46.7%. La situación habitacional es vivienda en alquiler individual el 39,1% (72) y compartido 39(21.2%)

El país de origen prevalente de agredida 73(39,7%) y agresor 32(62,7%) es España, existiendo una relación estadísticamente significativa  $p < 0.001$ . La mayoría de los agresores (13.0%) y víctimas (22.8%) tienen permiso de trabajo/residencia. Un 34.7% de las víctimas que no contestaron sobre su situación laboral fueron agredidas por desempleados sin prestación no encontrándose una relación estadísticamente significativa entre la situación laboral de agresores y víctimas ( $p = 0.112$ ).

La violencia física la prevalente que han ejercido sobre la mujer 110(59,8%) y el quirofanito el lugar donde son derivadas después del triage en urgencias 128 (69.6%).

Se observa que la media de edad de las mujeres que sufren violencia psicológica es de 45.43 (DE:12.84) vs sexual 30(DE:13.30) siendo estadísticamente significativas  $P=0.024$ , psicológica vs física 33.34(11.02)  $p < 0.001$

## REGISTRO DE VOLUNTADES ANTICIPADAS

Se han realizado 148 registros de Instrucciones Previas.

Incremento de un 121% respecto al año 2023

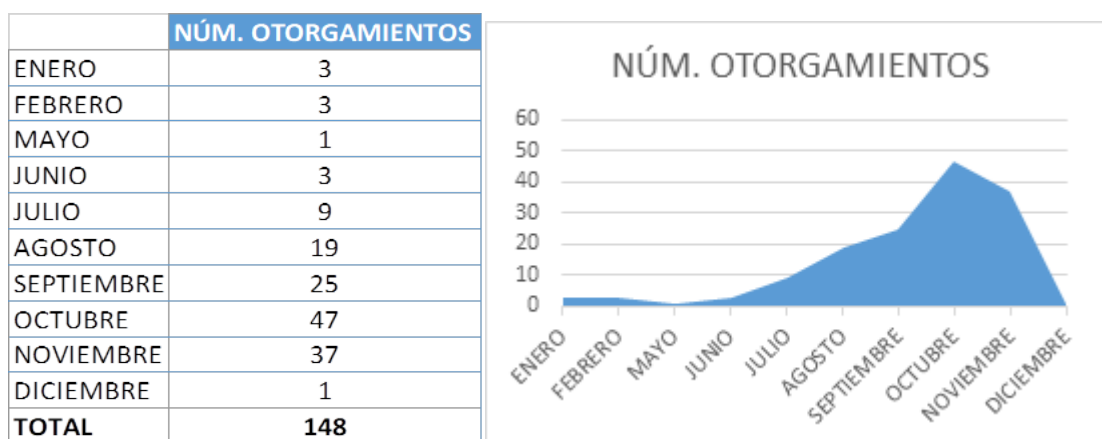

## RESPONSABILIDAD SOCIAL CORPORATIVA

El Hospital Gregorio Marañón dentro de su estrategia tiene un compromiso sólido con la gestión sostenible y socialmente responsable, cuyo objetivo es atender y mejorar la calidad de vida de sus grupos de interés y asegurar un desarrollo equitativo y económicamente sostenible orientado a lograr la excelencia en todas sus líneas de actividad.

Como fruto de este compromiso, el hospital continúa el desarrollo de su plan de actuación en materia de Responsabilidad Social Corporativa (RSC), extendiendo la línea estratégica incluida en la revisión del Posicionamiento Estratégico del Hospital en 2023 a un nuevo marco que se relacione con el conjunto de las actividades del hospital de forma sistemática. De este modo, se materializó en 2024 el Plan Estratégico para el desarrollo de la RSC en el HGUGM 2024-2026. De esta forma se establecen de forma explícita las actuaciones de RSC, destacando el compromiso con la calidad asistencial, la seguridad del paciente, la gestión medioambiental sostenible y la seguridad y salud en el trabajo, así como el desarrollo de una infraestructura y tecnología de vanguardia sostenible en un entorno saludable. A su vez, la implementación de estas acciones se adecúa en el marco de reconocimiento de las organizaciones del SERMAS en materia de RSC y la Agenda 2030, a través de los Objetivos de Desarrollo Sostenible (ODS). Mantenemos el compromiso explícito y apoyo continuo a los Diez Principios del Pacto Mundial de Naciones Unidas al que el hospital esta adherido.

El nuevo Plan Estratégico para el desarrollo de la RSC, se encuentra estructurado a través de los principales ejes de actuación para el control de los riesgos no financieros: eje de gobernanza, eje medioambiental y eje social. Cada uno de estos ejes establece objetivos para su desarrollo en los próximos tres años y establece la

sistemática para planificar actuaciones específicas anuales a través de la comisión de RSC.

Durante 2024, en el Marco de Reconocimiento de las organizaciones sanitarias de Responsabilidad Social Sociosanitaria promovido desde la Dirección General de Humanización y Atención al Paciente de la Consejería de Sanidad, se ha realizado el Cuestionario de Autoevaluación, consolidando un año más la condición de Nivel Avanzado en materia de RSC en el entorno de la Comunidad de Madrid.

Desde 2018, el hospital dispone de una Comisión Técnica Consultiva de RSC con dependencia funcional de la Gerencia del centro, constituida por 31 profesionales del hospital de distintas áreas y categorías. En 2024, esta Comisión mantuvo 6 reuniones, definiendo los objetivos generales y específicos para ese período vinculados al marco de los ODS y de los tres ejes de la estrategia de RSC del hospital.

Entre las acciones realizadas durante 2024 cabe destacar:

## Eje de Gobernanza

- Publicación y despliegue del Plan Estratégico para el desarrollo de la RSC. Se ha llevado a cabo la realización de la Estrategia de Responsabilidad Social del Hospital Gregorio Marañón para 2024-2026 y se ha unificado todas las políticas incluida la política de seguridad y salud en el trabajo.
- Despliegue de la estrategia de comunicación mediante las siguientes líneas:
  - Comunicar las políticas y compromisos alcanzados a los grupos de interés.
  - Impulsar la difusión de los resultados entre los profesionales del hospital.
- El hospital continúa sus actuaciones para el reconocimiento de profesionales a través de la comunicación de agradecimiento y felicitaciones a los profesionales, la difusión de logros conseguidos por el personal del hospital a través de la newsletter “Marañón Informa”, homenajes a profesionales del hospital o entregas de reconocimientos y premios en actos públicos por la dedicación de personas o servicios en una determinada materia.
- Revisión y actualización del código de conducta. Se ha actualizado, aprobado y publicado el Código de Conducta, estableciendo su seguimiento anual a través de la comisión de RSC.
- Se fomentan mecanismos de evaluación independiente del desempeño del hospital, ampliando el alcance de las certificación y acreditaciones en las que participa la organización (ISO, JCI, Sociedades Científicas, entre otras).
- Desarrollo del plan *Hospital Saludable*. Se han llevado a cabo distintas actividades del programa *Promover condiciones de trabajo y hábitos de vida saludables* en 2024, incluido en el desarrollo del Programa MOVE EUROPE:
  - Gestión del estrés dirigido a áreas de críticos y urgencias, mediante programa específico.
  - Programa de actividad física y escuela de espalda, dirigido a puestos sedentarios y puestos en *pantalla de visualización de datos* (PVD).
  - Programa de alimentación saludable, dirigido a trabajadores con riesgo cardiovascular.
  - Acreditación de la Red Europea de Empresas Saludables.

- El 29 de mayo se realizó I Jornada Nacional de la Asociación Red Sanitaria de Responsabilidad Social y Sostenibilidad de España sobre la Evolución de la Responsabilidad Social hacia la Sostenibilidad en el ámbito sanitario, en la que se presentaron comunicaciones del Hospital.
- Se han realizado los cuestionarios de autoevaluación de la Responsabilidad Social Corporativa y del Monitor de Reputación Sanitaria (MRS), con reconocimiento de Nivel Avanzado.
- En noviembre se celebró la jornada *VACUNAFEST 2024*, un evento para incentivar la vacunación y promover hábitos de vida saludable, bajo el lema: *Trabajadores saludables en hospitales saludables*.

## Eje Medio Ambiente

- El área de Servicios Generales y Gestión Ambiental ha creado el programa *Hospital Verde*, el cual pretende, mediante un sistema de reconocimiento interno, involucrar a todos los profesionales, servicios y unidades tanto asistenciales como no asistenciales. Para ello se desarrollan las siguientes actuaciones:
  - Decálogo de buenas prácticas y planificación de objetivos para la gestión medioambiental.
  - Control de consumos, que incluyan de manera detallada todos los productos y materiales utilizados en los servicios o unidades que quieran recibir el reconocimiento.
  - Estudio y valoración de materiales desechables que puedan ser reutilizados.
  - Incidir en una buena segregación de residuos y aumentar la proporción de residuos reciclados.
  - Estudios específicos mediante muestreo del desperdicio alimenticio.
  - Cálculo de huella de carbono específico del servicio o unidad, como indicador de resultado de las medidas puestas en marcha, con medición y seguimiento periódico.
  - Diseño de logo y certificado para entregar a aquellas unidades que se reconozcan como unidades verdes.
  - Establecer una red de *Ecolíderes* mediante profesionales voluntarios que actúen como catalizador del cambio en la gestión medioambiental en las unidades.
  - Plan de formación en materia de gestión medioambiental.

En 2024, se ha propuesto y aprobado el proyecto por la Comisión de RSC, la Subdirección Gerencia y la Dirección Gerencia. Además, se encuentra en desarrollo su implementación en el Servicio de Neumología.

- El día 7 de junio se celebró el III ECOMARAÑÓN: Uniendo Salud y Planeta.
- En junio se celebró el Día Mundial del Medioambiente bajo el lema: *Nuestras tierras. Nuestro futuro*.
- El hospital ha sido galardonado por el Plan Azul del Servicio de Gestión Ambiental en la última edición de los Premios Profesor Barea, otorgados por la Fundación Signo.

## Eje Social

- Estrategia de Voluntariado y Cooperación. Se ha trabajado en la identificación de la situación del voluntariado en cooperación internacional que se desarrolla en cada Servicio/Unidad/Departamento. Para ello, se ha comenzado a realizar un censo de personal sanitario y no sanitario cooperante internacional. También se ha realizado un registro para realizar el censo actualizado de organizaciones y asociaciones que realizan voluntariado dentro del hospital.
- Se mantienen las alianzas con la Comunidad y el Ayuntamiento y se continúa estableciendo acuerdos para ampliar el alcance de estas alianzas.

## Asociaciones y voluntariado

El Hospital Gregorio Marañón promueve continuamente el voluntariado en el centro, en colaboración con entidades del sector (actividades de acompañamiento, información, soporte familiar, etc.). Son muchos los ejemplos de colaboración con fundaciones, asociaciones y entidades sociales.

Para el ámbito de adultos y general:

- AECC
- CÁRITAS
- DESARROLLO Y ASISTENCIA
- APACOR
- ASOCIACIÓN DIABÉTICOS DE MADRID
- FUNDACIÓN STANPA
- MIMA (GERIATRIA)
- APOYO POSITIVO (PARA POBLACIÓN GLOBAL)
- FUNDACIÓN MUSA
- FUNDACIÓN ÁNGELA NAVARRO
- MÚSICA EN VENA (POBLACION GLOBAL)
- MÚSICOS POR LA SALUD
- FUNDACIÓN VÍCTIMAS DE TRÁFICO
- ORANGE (GLOBAL)
- ASOCIACIÓN DE PACIENTES CON CÁNCER DE CABEZA Y CUELLO
- FUNDACIÓN REAL MADRID (SALUD MENTAL)

Para el ámbito de los niños y adolescentes:

- ASION
- MENUDOS CORAZONES

- CRUZ ROJA
- FUNDACIÓN THEODORA
- FUNDACIÓN ALADINA
- ABRACALABRA
- APREM
- PEQUEÑO DESEO
- JUEGATERAPIA
- BLAS MÉNDEZ PONCE
- PERROS AZULES
- SANICLOWN
- RONALD MCDONALD
- INTO NEVERLAND
- LUCHADORES AVA
- VOLUNTECHIES
- FUNDACIÓN REAL MADRID Y OTROS CLUBES DEPORTIVOS
- MAMÁS EN ACCION
- CIRCO PIRULETO

## La perspectiva ética y los códigos de buenas prácticas

El Hospital Gregorio Marañón tiene publicado, desde 2019, su Código Ético y de Conducta. El Código de Conducta es una guía en la que se recopilan las pautas de comportamiento basadas en el respeto, la integridad de las personas y la honestidad, que guiarán tanto a los profesionales de nuestra institución como a los grupos de interés que se relacionan con el hospital.

Nuestras políticas y procedimientos no sólo deben estar alineados con la mejora y el cumplimiento estricto de los requisitos legales. Nuestro Código de Conducta quiere enfatizar que cada persona del hospital tiene la responsabilidad de trabajar con honradez, equidad, transparencia, confidencialidad y una forma de proceder socialmente responsable.

El desarrollo sostenible de nuestra institución requiere de los principios esenciales de este Código en cada una de sus actividades o funciones: respeto y compromiso con las personas, en particular, los pacientes y sus familiares, pero también con la institución, con sus profesionales y con nuestros proveedores y colaboradores y, sin duda, respeto y compromiso con nuestra comunidad y el medio ambiente.

El Código Ético y de Conducta del Hospital Gregorio Marañón está disponible en la página web del hospital.

<http://comunidad.madrid/hospital/gregoriomaranon/nosotros/responsabilidad-social-corporativa>



## Transparencia

El Hospital Gregorio Marañón aplica los principios de transparencia en su gestión y también en su relación con clientes y proveedores. La transparencia en la gestión pública no puede ser opcional, sino obligatoria en cada ámbito y rincón de la institución. La transparencia pasa por ofrecer información veraz, exacta y actualizada de las diferentes actuaciones que se realizan en el hospital, así como la ejecución presupuestaria.

Las herramientas que facilitan estas actuaciones son: web corporativa e intranet de la propia institución, canales clásicos de información (radio, televisión, prensa...), realización y publicación de documentos relevantes (memoria de responsabilidad social corporativa, memoria anual, reporting integrado, informes de certificación, etc.) y reuniones específicas con grupos de interés clave.

<https://comunidad.madrid/hospital/gregoriomaranon/nosotros/transparencia>

## Celebración Días Nacionales/Mundiales

El Hospital Gregorio Marañón se suma a la labor de difusión que representan las conmemoraciones de días nacionales e internacionales, con la celebración de actos divulgativos dirigidos a profesionales, pacientes y usuarios.

En 2024, se han desarrollado actividades específicas relacionadas con las siguientes conmemoraciones:

- 13 de febrero: Día Internacional de la Mujer y la Niña en la Ciencia
- 14 de febrero: Días de las Cardiopatías Congénitas
- 15 de febrero: Día del Cáncer Infantil
- 08 de marzo: Día Internacional de la Mujer
- 22 de marzo: Día Mundial del Agua
- 23 de abril: Día del Libro
- 25 de abril: Día Internacional del ADN
- 5 de mayo: Día Mundial de la Higiene de Manos
- 12 de mayo: Día Internacional de la Enfermería
- 13 de mayo: Día del Niño Hospitalizado
- 17 de mayo: Día Mundial del Reciclaje
- 31 de mayo: Día Mundial sin Tabaco
- 05 de junio: Día Mundial del Medioambiente
- 17 de septiembre: Día Mundial de la Seguridad del Paciente
- 04 de octubre: Día de las Personas Mayores
- 17 de noviembre: Día Mundial del Niño Prematuro

- 18 de noviembre: Día Europeo Uso Prudente de Antimicrobianos
- 24 de noviembre: Día Eliminación de la Violencia contra la Mujer
- 01 de diciembre: Día Mundial de la EPOC

### Mesas solidarias / informativas

Durante el año 2024, se instalaron en los diferentes centros asistenciales del Hospital Gregorio Marañón mesas solidarias e informativas de las siguientes asociaciones y colectivos:

- ASOCIACIÓN ESPAÑOLA CONTRA EL CÁNCER (AECC)
- ASOCIACIÓN DE PACIENTES HEPÁTICOS DE LA COMUNIDAD DE MADRID (AHEMAD)
- ASOCIACIÓN PARA LA LUCHAS CONTRA LAS ENFERMEDADES DEL RIÑÓN (ALCER)
- ASOCIACIÓN INFANTIL ONCOLÓGICA (ASION)
- ALDEAS INFANTILES
- ACNUR
- CÁRITAS
- CRUZ ROJA
- FUNDACIÓN ANAR DE AYUDA A NIÑOS Y ADOLESCENTES EN RIESGO
- FUNDACIÓN ACCIÓN CONTRA EL HAMBRE
- FUNDACIÓN ESPAÑOLA DEL CORAZÓN (FEC)
- FUNDACIÓN JOSEP CARRERAS
- FUNDACIÓN PASQUAL MARAGALL
- MÉDICOS DEL MUNDO
- MÉDICOS SIN FRONTERAS
- NADIE SOLO
- SAVE THE CHILDREN

### Visitas y actos culturales

- Visita de una delegación de Digital Health Oulu (Finlandia). Enero 2024
- Visita de una delegación de Oslo University Hospital (Noruega). Febrero 2024
- Visita de una delegación de médicos expertos del Ministerio de Sanidad de Mauritania. Febrero 2024
- Homenaje a los profesionales del hospital que se jubilaron en el año 2023. Febrero 2024
- Visita de una delegación del Hospital Vall D'Hebrón de Barcelona. Marzo 2024

- Maratón de donación de sangre. Abril 2024
- Alumnos del último curso de Educación Secundario Obligatoria visitan diferentes servicios del Marañón, dentro del Programa 4ºESO+Empresa. Abril 2024
- Visita de una delegación del Hospital Miguel Servet de Zaragoza. Abril 2024
- Visita de una delegación del Centro Hospitalario Universitario Unidad Local San José (Lisboa. Portugal). Abril 2024
- Acto de bienvenida a los nuevos residentes. Mayo 2024
- Acto de despedida a los residentes que finalizaron su formación sanitaria especializada. Mayo 2024
- Visita de una delegación del Hospital de Motol (República Checa). Mayo 2024
- Visita de una delegación del Ministerio de Sanidad de Albania. Mayo 2024
- Visita de una delegación del Instituto de Salud INSTAO (Ancona. Italia). Junio 2024
- Celebración del 50 Aniversario de la 1ª Promoción de alumnos de Medicina del Hospital Gregorio Marañón. Julio 2024
- Visita de una delegación del Ministerio de Sanidad de la Confederación Helvética. Octubre 2024
- Visita de una delegación de médicos expertos de Etiopía. Octubre 2024
- Acto de entrega de las Insignias de Oro y Plata de la Sanidad Madrileña a profesionales del Hospital Gregorio Marañón. Octubre 2024
- Maratón de donación de sangre. Octubre 2024
- Visita de una delegación de oncólogos de Bolivia. Noviembre 2024
- Visita de una delegación del Hospital de Manacor. Noviembre 2024
- Visita de una delegación de la Gerencia de Atención Especializada de Toledo. Diciembre 2024
- Actos lúdicos con motivo de las fiestas navideñas para los pacientes ingresados, especialmente pediátricos y geriátricos. Diciembre 2024
- Entrega de felicitaciones de Navidad a los pacientes hospitalizados en la planta de Geriatria y Pediatría, realizadas por alumnos de varios colegios de la Comunidad de Madrid. Diciembre 2024
- Reparto de regalos a pacientes pediátricos y geriátricos para parte de varias fundaciones, clubes deportivos y ONGs. Diciembre 2024

## Acción y Sensibilización Ambiental

Con el propósito de que nuestra actividad sanitaria sea lo más respetuosa con el medioambiente y alcanzar un desarrollo sostenible, desde el Servicio de Gestión Ambiental se focaliza el esfuerzo en contribuir con acciones y objetivos basados en desarrollar el modelo de Economía Circular aplicando las 3Rs y el Principio de Jerarquía de los residuos, con el propósito de contribuir a la consecución de los

objetivos de desarrollo sostenible marcados por Naciones Unidas en su Agenda 2030 y trabajar en las iniciativas del Pacto Verde Europeo para alcanzar la neutralidad climática en el 2050 y cumplir así con el Acuerdo de París para frenar el cambio climático.

En 2024, se han llevado a cabo una serie de nuevas acciones que se incorporan a las que ya estaban implantadas y que se resumen a continuación:

#### INICIATIVAS REDUCCIÓN/PREVENCIÓN:

- Plan de reducción de plástico de un solo uso. Se ha continuado con el Plan de Gestión Sostenible de Plásticos de un solo uso basado en el Principio de Jerarquía, el cual indica un orden de preferencia de acciones con el fin de disminuir y gestionar los residuos y aplicando las 3Rs: reducción, reutilización y reciclado
- Instalación de fuentes de agua para trabajadores

#### INICIATIVAS EN REUTILIZACIÓN

Se han implementado nuevas iniciativas de reutilización. Reparto de regalos sostenibles a trabajadores en la campaña de vacunación y en la celebración del Día Mundial del Medio Ambiente.

En 2024 se ha iniciado un Proyecto-Colaboracion FCC-MARAÑÓN, que consiste en que las cajas de porexpan de Farmacia y Laboratorio de Microbiología son recogidas para darles una segunda vida útil, transformándolas en placas de aislamiento térmico y acústico (se han recogido 124 jaulas de cajas que se han transformado en 57 bloques de alta densidad)

#### INICIATIVAS EN RECICLADO

Implementación de revisiones periódicas registradas cada 4 meses en plantas de hospitalización para asegurar la correcta clasificación de los residuos y optimizar su reciclado o tratamiento, cumpliendo procedimientos internos y normativa ambiental que aplica.

Implementación de revisiones periódicas registradas mensuales en los depósitos finales de residuos para garantizar su correcta disposición y asegurar que se siguen protocolos y normativa.

#### INICIATIVAS EN SENSIBILIZACIÓN Y CONCIENCIACIÓN AMBIENTAL

- Jornada con motivo del Día Internacional de Enfermería, en el Aula Magna del Hospital Gregorio Marañón. Presentación de la ponencia “Gestionar para cuidar: salud y cambio climático”, con exposición de los determinantes ambientales y su influencia en la salud, legislación ambiental, nuestro desempeño ambiental, y acciones principales realizadas o proyectadas en el hospital.
- Jornada “Respira Profundo”, en el Hospital Universitario La Princesa. Presentación de la ponencia “Tratamientos más sostenibles”.
- Jornada de la Red Sanitaria de Responsabilidad Social Corporativa y Sostenibilidad de España, en el Hospital Clínic de Barcelona. Presentación de la ponencia “Salud y medio ambiente: 6 resultados transformadores en el Gregorio Marañón”.

- Colaboración en la preparación y publicación del “Informe Buenas Prácticas en la descarbonización de los hospitales de la Comunidad de Madrid”.
- Jornada Sanidad por el Clima. Presentación de las prácticas de descarbonización del Hospital Gregorio Marañón.
- Celebración “III ECOMARAÑÓN”. Instalación de una carpa para fomentar la participación activa de profesionales con pequeños concursos, stand de proveedores, gestores de residuos donde informaban de las propuestas e iniciativas conjuntas de sostenibilidad emprendidas con el hospital, información de la gestión de los residuos
- Campaña de sensibilización con exposición de las botellas de plástico consumidas diariamente por profesionales, así como el plástico generado, mostrando su impacto ambiental.
- Taller y exposición en el vestíbulo del Hospital Materno-Infantil de gotas de agua con mensaje, elaboradas por los niños del Aula Hospitalaria y por pacientes ingresados en la Unidad de Adolescentes de Psiquiatría.

## PREMIOS

En 2024, el Hospital Gregorio Marañón gana el premio de Impacto Medioambiental de los Centros Sanitarios de la 22 edición de los Premios Profesor Barea de la Fundación Signo.

## Filantropía

El Hospital Gregorio Marañón colabora activamente en numerosas actividades solidarias y filantrópicas, tanto dentro como fuera de España, especialmente a través de la Comisión de Responsabilidad Social Corporativa y de la Comisión de Humanización.

Profesionales del Hospital Gregorio Marañón han participado en 2024 en numerosos proyectos de cooperación asistencial y de formación y también en proyectos de cooperación internacional en I+D+i, que se detallan en el apartado de Responsabilidad Social Corporativa.

## Premios institucionales

- XX Monitor de Reputación Sanitaria
  - Segundo puesto como hospital con mejor reputación
  - Mejor hospital en las siguientes especialidades: Farmacia Hospitalaria, Geriátría y Psiquiatría
  - Mejor hospital en gestión de la Comunicación
- Premios BIC
  - Mejor hospital en las siguientes especialidades: Farmacia Hospitalaria en Oncología, Esquizofrenia y Psiquiatría
  - Acreditación 5 Estrellas al Servicio de Pediatría
  - Mención de honor al Servicio de Microbiología
- 22ª edición de los Premios Profesor Barea
  - En la categoría "Desarrollo profesional para la mejora de la atención sanitaria", el hospital recibió el premio por el proyecto CoMtalento

- En la categoría "Impacto medioambiental de los centros sanitarios" fue distinguido el Plan Azul Marañón
- Premios MERCO-Observatorio de Salud al Liderazgo Reputacional
  - Premio en la categoría de Tecnología Sanitaria al Hospital Gregorio Marañón
  - En la categoría de mejores especialistas, premiados los jefes de servicio de Farmacia, Psiquiatría, Cirugía Pediátrica y Otorrinolaringología
- Premios TOP 20. El Marañón obtiene el galardón en la categoría de Gestión Hospitalaria Global
- "World`s best specialized hospital 2025", ranking hospitalario de la revista Newsweek, destaca a varios servicios del Marañón entre los 50 mejores del mundo
  - Neumología, puesto número 20
  - Cirugía Cardíaca, puesto 28
  - Cardiología, puesto 29
  - Neurocirugía, puesto 32
  - Endocrinología, puesto 35
- Premio de Buenas Prácticas en Gestión del Club Excelencia en Gestión al Área de Recuperación Cardíaca del Marañón
- Premios Ennova Health en la categoría de Big Data e Inteligencia Artificial al proyecto de optimización de pruebas diagnósticas
- X Premios 'Consalud'. Premio al 'Centro Tecnológico'
- X Premios Somos Pacientes. Premio en la categoría de Iniciativa de Servicio al Paciente al canal de YouTube del Marañón
- Premios New Medical Economics, en la categoría de "Desarrollo de la Investigación, al Instituto de Investigación Sanitaria Gregorio Marañón
- Premios POP (Plataforma de Organizaciones de Pacientes) a la Unidad de Hospitalización Abierta del Instituto de Psiquiatría y Salud Mental
- Premios de Humanización de la Fundación Humans. El proyecto "Aquí al lado", premiado en la categoría de Arquitectura Humanizada
- Premios Sanitarias 2024 a Sonia García de San José, gerente del Hospital Gregorio Marañón
- Premios a la Excelencia Logística. Finalista el Servicio de Compras
- Premios de la Asociación Española Contra el Cáncer al Hospital Gregorio Marañón por su apoyo a la labor de los voluntarios de la AECC



## **Los profesionales del hospital**

Recursos humanos  
Seguridad y salud laboral  
Premios y reconocimientos a  
nuestros profesionales

# 5

## 5. LOS PROFESIONALES DEL HOSPITAL

### RECURSOS HUMANOS

El Portal Estadístico de Personal del Servicio Madrileño de Salud, proporciona información sobre el total de efectivos de todos los grupos profesionales adscritos a sus centros sanitarios, con un diseño funcional que ofrece, además de los datos globales, tablas y gráficos de los datos más relevantes para una mejor comprensión de los mismos. Con esta publicación se da respuesta a lo que establece la Ley 9/2015, de 28 de diciembre, de Medidas Fiscales y Administrativas de la Comunidad de Madrid, sobre las medidas de transparencia, acceso a la información y buen Gobierno.

Para conocer los recursos humanos del Hospital General Universitario Gregorio Marañón durante el año 2024 puede consultar el siguiente enlace:

<https://www.comunidad.madrid/servicios/salud/portal-estadistico-personal-servicio-madrileno-salud#historico>.

### Desarrollo profesional

La gestión de los recursos humanos se desarrolla en un marco estratégico en el que se asegure, dentro del marco jurídico y organizativo del hospital, una política y unas prácticas de gestión de recursos eficaces y profesionales que garanticen un personal competente, posibilitando así la eficacia del hospital y el desarrollo de los trabajadores.

Durante 2024, al igual que en el año 2023, los procesos de gestión de personas se han estructurado en un mapa de procesos muy completo, para poder desarrollar la estrategia a través de la organización. La Dirección de Recursos Humanos cuenta con un mapa de proyectos con planes de acción vinculados a cuatro líneas estratégicas del Plan Estratégico del Hospital General Universitario Gregorio Marañón, vinculados a objetivos operativos de las distintas unidades que la conforman:

- 1.- Agilidad y eficacia (administración electrónica, mejora de procesos)
- 2.- Mejora de la calidad (escuchar la voz de los empleados con encuesta de clima, a residentes y permanente e individual en la atención en nuestra Dirección)
- 3.- Liderazgo (desarrollo directivo, humanización de la gestión)
- 4.- Gestión por competencias (clínicos y sanitarios no clínicos)

Pioneros en líneas estratégicas y su desarrollo, nos hace ser atractivos para los profesionales clínicos que ven el hospital como un lugar idóneo en el que poder aprender de los mejores y desarrollar competencias técnicas pioneras.

En los últimos años, desde el área de Recursos Humanos se han puesto en marcha diferentes líneas para fidelizar y desarrollar el talento. Forma parte de la estrategia de desarrollo profesional:



**1.- Carrera profesional.** Modelo implantado según los criterios establecidos para todo el Servicio Madrileño de Salud. Es el derecho de nuestros profesionales a progresar, de forma individualizada, como reconocimiento a su desarrollo profesional en cuanto a conocimientos, experiencias en las tareas asistenciales o de gestión, investigación y cumplimiento de los objetivos y funciones, tanto generales como específicas, definidos para cada uno de los miembros de las unidades, servicios, secciones y equipos en los que prestan sus servicios.

#### MODELOS DE CARRERA RECONOCIDOS EN 2024

MODELO DE CARRERA PROFESIONAL	GRUPO	NIVEL DE CARRERA PROFESIONAL				Total general
		I	II	III	IV	
Licenciados Sanitarios	A1	67	24	3	13	107
Grado en Enfermería	A2	157	47	8	9	221
Form. Prof. Área Sanitaria	C1	36	16	3	2	57
	C2	87	51	5	1	144
	Total	347	138	19	25	529
Personal de Gestión y Servicios.	A1	4	2			6
	A2	7				7
	C1	37	1	2	1	41
	C2	102	10	3	2	117
	E	20	1			21
	Total	170	14	5	3	192
<b>TOTAL GENERAL</b>		<b>517</b>	<b>152</b>	<b>24</b>	<b>28</b>	<b>721</b>

#### 2.- Sistemas de Movilidad Voluntaria.

El profesional puede “aprender y desarrollarse” en diferentes ámbitos del hospital. En 2024 se ha realizado convocatoria de movilidad interna en las categorías de:

- Enfermero/a.
- Enfermero/a Especialista en Pediatría
- Enfermero/a Especialista en Salud Mental
- Enfermero/a Especialista en Geriatría
- Pinche
- Técnico Superior de Laboratorio
- Técnico Superior en Imagen para el diagnóstico
- Técnico Superior en Medicina Nuclear
- Técnico Medio en Cuidados Auxiliares de Enfermería.

#### 3.- Promoción Interna Temporal.

- Sistema mediante el que el personal estatutario fijo, según su titulación, puede optar a una categoría superior, con convocatorias anuales para nuevas peticiones y actualización de datos. En el año 2024 se han ofertado los siguientes puestos por este proceso:
  - o Grupo Auxiliar Administrativo de la F. A. 3
  - o Grupo Administrativo de la F. A. 4

○ Celador/A	1
○ Técnico Superior en Documentación Sanitaria	3
○ Enfermero/A Especialista Pediátrica	1
○ Grupo Técnico de la F. A.	4
○ Grupo de Gestión de la F. A.	1

#### 4.- Formación.

La formación de los profesionales al servicio del hospital, es uno de los elementos clave para lograr una prestación de servicios sanitarios públicos de calidad, al posibilitar un aumento progresivo de los niveles de eficacia y de los estándares de calidad. Conscientes de ello, los distintos programas formativos incluidos en el Plan de Formación Continuada del hospital se han centrado en proporcionar una actualización de los conocimientos, habilidades, destrezas y competencias de los trabajadores, incrementando su cualificación para el correcto desempeño de sus funciones. A lo largo de 2024, se han desarrollado numerosas actividades de formación, algunas de las cuales se han realizado a través de la utilización de los recursos que las nuevas tecnologías ponen a disposición de la comunidad educativa, y la flexibilidad del aprendizaje que estas comportan, especialmente la videoconferencia, sin abandonar la confluencia temporal entre docentes y alumnos, así como el intercambio de experiencias. Por otra parte, es importante señalar que la impartición de un elevado número de acciones formativas ha sido realizada por profesionales del propio centro, con un alto nivel de especialización y un fuerte compromiso.

DESCRIPCIÓN	CURSOS FINANCIADOS	CURSOS SIN FINANCIACIÓN	SESIONES CLÍNICAS	CURSOS FINANCIADOS FUNCIÓN PÚBLICA	TOTAL
Nº Acciones formativas programadas/Aprobadas (sin incluir ediciones)	61	46	66	24	197
Nº Acciones realizadas (sin incluir ediciones)	61	32	43	21	157
Nº Acciones formativas programadas/Aprobadas (incluyendo ediciones)	115	113	67	47	342
Nº Acciones formativas realizadas (incluyendo ediciones)	115	92	43	39	289
Nº Actividades acreditadas y realizadas	Pte. Resoluciones	Pte. Resoluciones	Pte. Resoluciones	Pte. Resoluciones	Pte. Resoluciones
Nº Acreditaciones solicitadas correspondiente a actividades no realizadas	Pte. Resoluciones	Pte. Resoluciones	Pte. Resoluciones	Pte. Resoluciones	Pte. Resoluciones
Nº Horas de formación lectivas realizadas	1678	868,5	1585,8	420	4552,3
Nº Alumnos efectivos en 2024	2135	1792	1835	769	6531

#### 5.- Desarrollo profesional docente e investigador.

La docencia e investigación son piedras angulares del hospital, potenciándose la carrera docente.

En el área de investigación, el Instituto de Investigación Sanitaria Gregorio Marañón está comprometido con los 40 principios del Sello de Excelencia Europeo en la

gestión de Recursos Humanos(HRS4R), que se consiguió en el mes de mayo del 2019, y en particular con la aplicación de los criterios de contratación basados en OTMR (Open, Transparent, Merit-based Recruitment).

## 6.-Desarrollo profesional en gestión.

En 2024, se convocaron los puestos que se indican a continuación:

CONVOCATORIAS 2024	
JEFATURAS MÉDICAS	11
PLAZAS FACULTATIVOS	51
SUPERVISORES DE ENFERMERÍA	59
COORDINADORES SANITARIOS	7
JEFATURAS PERSONAL DE GESTIÓN	14
JEFATURAS PERSONAL SUBANTERNO ENFERMERÍA	10
PLAZAS PERSONAL DE GESTIÓN	13

## 7.- Proyecto CoMTalento: desarrollo profesional basado en competencias.

Lo que comenzó como un proyecto de descripción de perfiles competenciales, basado en el marco conceptual de *Joint Commission International*, se ha convertido en un programa integral que articula acciones y estrategias en diversas áreas del hospital. Actualmente, el proyecto se estructura en cuatro líneas estratégicas:

- Línea 1. Planificación de Recursos Humanos. Identificación de los conocimientos, habilidades y actitudes esenciales para garantizar una atención sanitaria de calidad, definiendo competencias específicas clave.
- Línea 2. Atracción del talento. Definición de criterios de selección basados en competencias y diseño de un proceso de acogida estructurado para la incorporación de nuevos profesionales.
- Línea 3. Fidelización del talento. Diseño y puesta en marcha de estrategias diferenciadoras para el desarrollo profesional y mecanismos de evaluación de la experiencia del empleado a lo largo de su trayectoria laboral.
- Línea 4. Bienestar del Profesional.

El año 2024 ha sido fundamental en la consolidación del Proyecto CoMTalento como referente en innovación en gestión, siendo finalista en los premios *New Medical Economics* 2024 en la categoría de promoción del talento y emprendimiento, y ganador del Premio Profesor Barea 2024 (Fundación Signo) en la categoría de desarrollo profesional para la mejora de la atención sanitaria.

A continuación, se detallan las principales acciones llevadas a cabo durante el último año:

### 7.1. Ampliación del modelo competencial

El hospital cuenta actualmente con más de 80 perfiles competenciales, que incluyen competencias técnicas generales y específicas, así como indicadores objetivos para evaluar el nivel competencial de cada profesional. En 2024, se incorporaron nuevos servicios al modelo competencial: Medicina Interna, Medicina de Urgencias, Geriátría, Neumología, Medicina Nuclear, Cirugía Torácica y Trabajo Social. Esto

garantiza que sus profesionales dispongan de competencias definidas, evaluación anual y planes de desarrollo individual.

#### 7.2. Desarrollo competencial de nuestros líderes.

El liderazgo de equipos es un pilar fundamental en el desarrollo profesional. Por ello, se ha establecido un modelo de desarrollo profesional específico para mandos intermedios, que incluye tanto el perfil competencial de todas las jefaturas, abarcando competencias operativas, técnicas de organización y gestión, y soft skills, y un proceso de evaluación estructurado con acreditación, evaluaciones anuales y reacreditación cada cuatro años.

Para su diseño, se creó un Comité Operativo compuesto por tres representantes de la Dirección de Enfermería, tres jefes médicos designados por la Junta Técnico-Asistencial y tres representantes de la Dirección de Recursos Humanos.

#### 7.3. Desarrollo y evaluación de competencias en la Formación Sanitaria Especializada.

Adicionalmente, en 2024 se creó un grupo coordinador para el desarrollo y evaluación de competencias en la Formación Sanitaria Especializada, con el doble objetivo de definir el perfil competencial de los residentes y sus tutores, estableciendo un modelo de selección, evaluación y renovación del rol del tutor en el que se trabajará en 2025.

#### 7.4. Selección de personal basada en competencias

Durante 2024, se han incrementado los procesos de selección basados en perfiles competenciales, asegurando una mayor correspondencia entre las habilidades del candidato y las necesidades del hospital.

Asimismo, se han incorporado entrevistas por competencias en las que especialistas de Recursos Humanos participan como asesores, elaborando informes competenciales de los candidatos seleccionados.



#### 7.5. Plan de acogida institucional

La incorporación de nuevos profesionales es un proceso estratégico en la gestión del talento. En 2024, se implementó un plan de acogida institucional que contempla:

- Planificación previa. Organización anticipada de la incorporación para garantizar una transición fluida.

- Acto de bienvenida institucional. Recibimiento personal del equipo directivo para fomentar el sentido de pertenencia.
- Curso on line. Programa formativo de cinco horas sobre el funcionamiento del hospital, válido para procesos internos como carrera profesional y movilidad.
- Evaluación inicial por servicio. Determinación del nivel de autonomía o necesidad de tutoría para una adaptación efectiva.

#### 7.6. Desayunos de trabajo: Cafés «con competencias»

Desde 2022, se organizan periódicamente desayunos de trabajo con mandos intermedios que tienen implementado el modelo de gestión por competencias en sus áreas de responsabilidad, con el objetivo de intercambiar información y evaluar propuestas de mejora. En 2024, se llevaron a se celebraron tres desayunos de trabajo, uno por cada cuatrimestre.

#### 7.7. Experiencia del empleado

En 2024 se desarrollaron diversas iniciativas para mejorar la experiencia del empleado:

- Instalación de televisores en zonas de espera en los puntos de atención a los profesionales, con información visual relevante.
- Análisis cualitativo de encuestas de clima laboral para identificar áreas de mejora.
- Encuestas de acogida a residentes para optimizar el circuito administrativo.
- Encuestas de salida a personal de enfermería temporal.
- Encuesta de detección del talento para identificar formadores internos.
- Grupos focales segmentados para ajustar la formación a las necesidades del personal y para redefinir el posicionamiento estratégico del hospital.

#### 7.8. Programa de Mentoring «Marañón»

- En 2024, se puso en marcha un programa de mentoring, para el desarrollo competencial de los mandos intermedios; en este programa el líder es acompañado por un mentor cualificado y acreditado, ajustando a las necesidades de aprendizaje de cada mando intermedio. Los resultados del programa desarrollado en 2024 fueron:



#### 7.10. Diseño del programa informático Lider@2

A través de un grupo director, formado por representantes de la Dirección de Enfermería, la Dirección de Recursos Humanos y la Subdirección de Sistemas de Información, se diseñó un programa *ad hoc* que permite no solo la autoevaluación de competencias, sino la evaluación y el análisis de resultados, identificando el mapa del talento. Este subproyecto cuenta con diferentes fases; 2024 se ha centrado en el desarrollo del aplicativo para la evaluación de jefaturas y mandos intermedios.

## Reconocimiento

Entrega de las insignias de Oro y Plata de la Sanidad Madrileña a profesionales del Marañón.



En octubre de 2024, la gerente del hospital, Sonia García de San José, presidió el acto de entrega de las insignias de Oro y Plata de la Sanidad Madrileña a profesionales de nuestro hospital. Veinte compañeros recibieron la Insignia de Plata tras cumplir 20 años de trabajo en la sanidad pública y la Insignia de Oro se entregó a treinta y siete profesionales que alcanzaron 30 años de servicio, en ambos casos como reconocimiento a su larga y ejemplar trayectoria

Durante el año 2024, a través de la encuesta de satisfacción permanente de la Dirección de Recursos Humanos, se recibieron en junio y octubre dos menciones específicas alabando la profesionalidad y la atención recibida por parte de profesionales de recursos humanos.

El Director de Recursos Humanos entregó en persona las cartas de agradecimiento a los profesionales mencionados específicamente.

## Conciliación laboral

### Cambio – adaptación de turno

El hospital cuenta con un sistema de solicitud, revisión y autorización de cambio/adaptación de turno por motivos de conciliación de la vida laboral y personal.

Del total de peticiones de ajuste/cambio de turno recibidas en 2024, el 56,92% fue de personal dependiente de la Dirección de Enfermería, un 23,08% de la Dirección de Gestión, un 20,00% de la Dirección Médica.

Excedencias, reducciones de jornada y permisos para hacer efectiva la conciliación

Dentro de nuestro ámbito de actuación y siempre que las necesidades asistenciales lo permitan, se facilita el disfrute de excedencias y permisos que permitan a los profesionales conciliar su actividad profesional y personal.

En 2024 se autorizaron un total de 214 excedencias - permisos sin sueldo y un total de 20.408 permisos y licencias relacionadas con la conciliación de la vida laboral y profesional.

## SEGURIDAD Y SALUD LABORAL

El año 2024 ha sido el primer año sin actividades extraordinarias relacionadas con el COVID 19 desde que en el mes de julio de 2023 el Centro de Coordinación de Alertas y emergencias sanitarias emitió un protocolo del Ministerio de Sanidad por el que declinaban todas las medidas extraordinarias sanitarias derivadas de la pandemia.

Actualmente las infecciones por COVID 19 se manejan como el resto de las IRAs.

Esta situación ha permitido el retorno a las actividades habituales de los servicios de prevención de riesgos laborales y retomar programas específicos de hospital saludable, además de la vigilancia de la salud y las evaluaciones de riesgos y planificaciones preventivas

En este informe previo a la presentación de la memoria anual del servicio de prevención, donde se recoge la memoria de actividades y se establece la planificación preventiva para el ejercicio siguiente.

El informe se ha dividido en dos apartados, los datos de actividad del servicio en primer lugar y en segundo lugar en el Excel el grado de cumplimiento de los objetivos establecidos con la dirección asistencial.

### Vigilancia de salud

TIPO	NÚMERO
Consulta Iniciales	4.144
Consulta Periódicas	4.571
Consultas Especiales	55
<b>TOTAL</b>	<b>8.770</b>

Se ha producido un incremento en la actividad de consultas de vigilancia de la salud en torno a un 10%.

### Adaptaciones de puestos

Los datos de adaptación de puesto de trabajo están motivados por la condición de trabajador especialmente sensible. La especial sensibilidad hace referencia a condiciones de trabajo que pueden influir negativamente en la salud del trabajador por patologías generales. En el año 2024 se han producido 423 adaptaciones lo que

supone cerca de un 5% de la plantilla, con una subida porcentual de un punto con respecto a 2023.

ADAPTACIONES DE PUESTO	NÚMERO
Auxiliares Administrativos	8
AOS	4
Celadores	25
Auxiliar de hostelería	28
Enfermeras	116
Fisioterapeutas	3
TCAES	120
Técnicos	34
Médicos	45
Otros	39
TOTAL	423

Vacunas administradas

El número total de vacunas administradas a los profesionales del hospital es de 8074 dosis, de las cuales 4061 corresponden a la campaña de gripe y el resto son vacunaciones de riesgos laborales prevenibles por vacunación en trabajadores sin inmunización previa.

El cumplimiento de los protocolos de vacunación es adecuado en las consultas de vigilancia de la salud y en los reconocimientos médicos.

La cobertura vacunal en la campaña de vacunación frente a la gripe estacional está muy por debajo de los objetivos de las autoridades sanitarias.

La cobertura esta casi a 25 puntos porcentuales por debajo de los objetivos.

TIPO VACUNA	NÚMERO
Hepatitis B	657
Hepatitis A	422
Neumococo 20 V	179
Triple Vírica	139
Varicela	29
DPT	14
Covid 19	2.556





TIPO VACUNA	NÚMERO
Meningococo ACWY	17
Gripe	43061
TOTAL	9.074

Accidentes biológicos

Durante el año 2024 se registraron un total de 290 accidentes con riesgo biológico con un aumento en torno al 30% % respecto al año anterior, 2023 donde se registraron 230 accidentes con riesgo biológico.

Del total de accidentes 50 precisaron seguimiento por fuente positiva para virus de transmisión sanguínea y 245 no precisaron seguimiento al ser de fuente negativa.

El 44 % de los profesionales accidentados fueron enfermeros (n=130), seguidos de los médicos con un 23% incluidos los MIR (n 68) y TCAES con un 12,5 % (n=3)

El tipo de accidente más frecuente fue la acupunción que representa el 78,9% con 233 casos.

Distribución por categorías

CATEGORÍA	NÚMERO
Enfermería	126
TCAE	37
Médico	42
MIR	26
Estudiantes	13
Auxiliares Hostelería	11
Celadores	3
EIR	1
Matrona	12
Seguridad	1
Técnico	4
Otros	14
TOTAL	290

Situaciones conflictivas

En el periodo entre el 1 de enero al 31 diciembre del 2024 en el HGUGM se han declarado 213 situaciones conflictivas, a través del registro REMAC, Estos datos suponen un incremento del 60% respecto al año anterior. Solamente en tres casos hubo situación de IT.



	NÚMERO
Situaciones conflictivas mañana	78
Situaciones conflictivas tarde	70
Situaciones conflictivas noche	65
TOTAL	213

Accidentabilidad

En el año 2024 se han producido 468 accidentes de trabajo en el HGUGM

El sexo de la mujer trabajadora accidentada es la mujer con 393 con respecto a 75 hombres.

El lugar donde más se accidentan es en el centro de trabajo, 379 accidentes con respecto a accidentes in itinere que son 88.

La causa más frecuente es el accidente biológico con 101 casos, seguidos de los sobreesfuerzos con 74 accidentes y por caídas al mismo nivel con 54 casos.

Durante el año 2024 se ha continuado con la planificación de las evaluaciones de riesgo, las verificaciones y los informes técnicos de prevención.

También se ha continuado con las acciones formativas centradas principalmente en la formación en los riesgos presentes en el puesto de trabajo.

PREMIOS Y RECONOCIMIENTOS A NUESTROS PROFESIONALES

NOMBRE	PREMIO	CONCEDIDO POR
Ana Entrala Bueso y otros (Alergología)	Grant Urtinova 2024	Sociedad Española de Alergología e Inmunología Clínica
Sergio Cortese (Cirugía General)	Mejor Comunicación Oral	Asociación Española de Cirujanos (AEC)
Juan Carlos de Agustín (Cirugía Pediátrica)	Mejor reputación en Cirugía Pediátrica - II Edición Premios MERCO-Observatorio de Salud	Monitor Empresarial de Reputación Corporativa
Purificación Pazos Ramos (Enfermería)	15º premio a un proyecto de investigación ANECORM	ANECORM (Asociación Nacional de Enfermería coordinadora de Recursos Materiales)
Raquel Lopez Sánchez (Enfermería)	Premio a la mejor comunicación XLIX Congreso Nacional de la SEEIUC	Sociedad Española de Enfermería Intensiva y Unidades Coronarias



NOMBRE	PREMIO	CONCEDIDO POR
M <sup>a</sup> Angeles Palma Ramirez (Enfermería Área del Corazón)	Premio de Buenas Practicas en Gestión	Club de Excelencia en la Gestión VII Edición
Jesús Sánchez Aduara (Enfermería)	Premio póster finalista en el 19º Encuentro Foro de Enfermeras de Salud Mental AEESME de la Comunidad de Madrid.	ASOCIACIÓN ESPAÑOLA DE ENFERMERAS ESPECIALISTAS EN SALUD MENTAL: AEESME
Catarina Vidal Teijeira (EIR Geriatria)	Mejor Comunicación	III JORNADA ONCOGERIATRIA NACIONAL
Julita Fernandez Arranz (Enfermería Paritorio)	Finalista IX Edición Hackathon Salud	Asociación de Innovadores en eSalud (AIES)
Alba Márquez García (Enfermería Medicina Interna)	Finalista	VIII PREMIOS DE INVESTIGACIÓN CODEM 2024
María Rojas Sánchez-Pantoja y otros (Enfermería Bloque Quirúrgico)	Primer Premio Póster	XXXIII CONGRESO NACIONAL DE TÉCNICOS EN CUIDADOS DE ENFERMERÍA Y TÉCNICOS EN EMERGENCIAS SANITARIAS. MADRID. JUNIO 2024
María Sanjurjo Sáez (Farmacia)	Mejor reputación en Farmacia Hospitalaria - II Edición Premios MERCO-Observatorio de Salud	Monitor Empresarial de Reputación Corporativa
Almudena Ribed Sánchez y otros (Farmacia)	Mejores prácticas en seguridad del paciente en la Consejería de Sanidad – III Jornada Institucional de Seguridad del Paciente	Consejería de Sanidad de la Comunidad de Madrid
Daniel Gómez Costas y otros (Farmacia)	Mejor comunicación oral – XXVIII Congreso EAHP	European Association of Hospital Pharmacists
Vicente Escudero Vilaplana y otros (Farmacia)	1º premio categoría "Idea/proyecto innovador" – 2ª Edición FarmaImpulsoOH Oncohematología	Janssen
Vicente Escudero Vilaplana y otros (Farmacia)	1º premio categoría "Experiencia clínica en vida real" - 2ª Edición FarmaImpulsoOH Oncohematología	Janssen
Álvaro Narrillos Moraza y otros (Farmacia)	1º premio Categoría Farmacia Hospitalaria - VII Edición de los Premios OAT Adherencia.	GRUPO OAT Observatorio de la Salud

NOMBRE	PREMIO	CONCEDIDO POR
Luis A. López Fernández (Farmacia)	Premio Indispensables de Farmacia Hospitalaria	SEDISA y SEFH
Ana de Lorenzo Pinto y Carmen Redondo Galán (Farmacia)	III Premios a la Innovación Social: Farmacéuticos y ODS	Consejo General de Colegios Farmacéuticos
Yeray Rioja Díez y otros (Farmacia)	6ª ed. FarmaImpulso IMID - Comunicaciones Orales: Ideas/Proyectos Innovadores	Janssen
Irene Taladriz Sender y otros (Farmacia)	1º premio Innovación Asistencial - XI Jornada de Investigación e Innovación IISGM.	Instituto de Investigación Sanitaria Gregorio Marañón (IISGM)
Fernando Bustelo Paz y otros (Farmacia)	"Mejor Proyecto en Fase de Desarrollo". VIII Premios Salud Digital	Grupo Mediforum
Daniel Gómez Costas (Farmacia)	IX edición Premio Roberto Marín: Mejor Proyecto presentado por un residente de Farmacia Hospitalaria	Sociedad Española de Farmacia Hospitalaria (SEFH)
Anais Carrillo Burdallo y otros (Farmacia)	2º premio Mejores Casos Clínicos - VI Jornada Controversias en farmacia neuropsiquiátrica	SEFH
Irene Taladriz Sender y otros (Farmacia)	IV Jornada de la Sociedad Española de Farmacogenética y Farmacogenómica	Sociedad Española de Farmacogenética y Farmacogenómica
Vicente Escudero Vilaplana y otros (Farmacia)	Excelencia en GESTIÓN SANITARIA para la FARMACIA HOSPITALARIA: Autoadministración en domicilio y experiencia del Paciente	SEDISA
Antonio Prieto Romero y otros (Farmacia)	Mejor Caso Clínico de la II Jornada ENFHOCANDO JUNTOS NUEVOS RETOS	SEFH
M. Luisa Martín Barbero y otros (Farmacia)	Transformando la experiencia del paciente en la Farmacia Hospitalaria de Madrid	Sociedad Madrileña de Farmacéuticos de Hospital
Luis Puente (Neumología)	Premio al Neumólogo del Año	NEUMOMADRID
Pilar Rojas Lozano (Oftalmología)	Young Investigators Award	THE SCIENTIFIC COMMITTEE OF EVER 2024

NOMBRE	PREMIO	CONCEDIDO POR
Pilar Merino Sanz (Oftalmología)	PREMIO VIDEO 2024 (2º)	SOCIEDAD ESPAÑOLA DE OFTALMOLOGÍA
Miguel Arístegui Ruiz (Otorrinolaringología)	Mejor reputación en Otorrinolaringología - II Edición Premios MERCO-Observatorio de Salud	Mejor reputación en Cirugía Pediátrica - II Edición Premios MERCO-Observatorio de Salud
Arias Constant, V. (Pediatría. Urgencias)	Premio a la Mejor Comunicación grupo de trabajos SEUP	Sociedad Española de Urgencias de Pediatría (SEUP)
Bueso-Inchausti García, L. (Pediatría. Urgencias)	Premio a la Mejor Comunicación de Enfermería	Sociedad Española de Urgencias de Pediatría (SEUP)
Rodríguez Quirós, A. (Pediatría. Urgencias)	Mejor Comunicación de la Comunidad de Madrid en XL Congreso SECA	Dirección General de Humanización. Servicio Madrileño Salud
Bueso-Inchausti García, L. (Pediatría. Urgencias)	2º premio R3-R4 con el caso clínico	XXVII Reunión Anual SPMMyCM
Francisco Javier Brincau García (Pediatría. Neuropediatría)	Beca-premio 2024	Sociedad Española de Neuropediatría
Rocío García Uzquiano (Pediatría. Neuropediatría)	Premio Mejores Comunicaciones 2024	Sociedad Española de Neuropediatría
Inés Ojeda (Pediatría Interna)	Premio Mejores Comunicaciones Orales. Congreso Nacional Pediatría	AEPED
Rosa Rodríguez (Pediatría Interna)	Premio Mejores Comunicaciones Orales. Congreso Nacional Pediatría	AEPED
Jimena Pérez (Pediatría Interna)	Premio Mejores Comunicaciones Orales. Congreso Nacional Pediatría	AEPED
Celso Arango López (Psiquiatría)	Mejor reputación en Psiquiatría - II Edición Premios MERCO-Observatorio de Salud	Monitor Empresarial de Reputación Corporativa
Marta Supervía Pola (Rehabilitación)	ISPRM 2024 Award - Distinguished Researcher Award Early Career	International Society of Physical and Rehabilitation Medicine
Leticia Salcines Rueda (Rehabilitación)	Premio Comunicación Oral	Sociedad Euskalherria de Medicina Física y Rehabilitación,

NOMBRE	PREMIO	CONCEDIDO POR
María Olga Arroyo Riaño (Rehabilitación)	Finalista	2ª Edición de los Premios al Liderazgo Reputacional en el Ámbito Clínico 2024
Javier Urbano Villaescusa y otros (UCI Pediátrica)	PREMIO ANUAL DE “ANALES DE PEDIATRÍA DE LA ASOCIACIÓN ESPAÑOLA DE PEDIATRÍA”, al mejor original publicado en la revista	Anales Españoles de Pediatría
Jesús López-Herce Cid y otros (UCI Pediátrica)	12th Congress of the World Federation of Pediatric Intensive and Critical Care Societies. Premio a una de las tres mejores comunicaciones	Sociedad Latinoamericana de Cuidados Intensivos Pediátricos
Lorena Casado Navarro y otros (UCI Pediátrica)	III Reconocimiento a las Mejores Prácticas en Seguridad del Paciente Finalista	Servicio Madrileño de Salud

NOMBRAMIENTOS DE NUESTROS PROFESIONALES

NOMBRE DEL PROFESIONAL (SERVICIO)	CARGO	ENTIDAD
Pilar Merino Sanz (Oftalmología)	Presidenta	Sociedad Española de Estrabismo y Oftalmología Pediátrica
José Luis Urcelay Segura (Oftalmología)	Secretario General	Sociedad Oftalmológica de Madrid
Rosa Rodríguez Fernández (Pediatria)	Presidenta	Sociedad Española de Pediatría Interna Hospitalaria (SEPIH/AEPED)
Marina Mora Sitja (Pediatria)	Miembro Grupo de Expertos de Tiroides	Sociedad Española de Endocrinología
María Sanz Fernández (Pediatria)	Miembro Grupo de Expertos de Tiroides	Sociedad Española de Endocrinología



NOMBRE DEL PROFESIONAL (SERVICIO)	CARGO	ENTIDAD
José Manuel Zubeldia (Alergología)	Miembro del grupo Rheumatology and Immunology Working Party	Agencia Europea del Medicamentos (EMA)
Ana Entrala Bueso (Alergología)	Co-coordinadora del Subgrupo Urticaria del Comité de Alergia Cutánea	Sociedad Española de Alergología e Inmunología Clínica
José Manuel Zubeldia (Alergología)	Secretario	Fundación de la Sociedad Española de Alergología e Inmunología Clínica
Alicia Prieto (Alergología)	Vicepresidenta Comité de Angioedema	Sociedad Española de Alergología e Inmunología Clínica
Ricardo Sanz Ruiz (Cardiología)	Presidente Electo	Working Group Cardiovascular Regenerative and Reparative Medicine. Sociedad Europea de Cardiología
Raquel Prieto Arévalo (Cardiología)	Miembro del Comité de Dirección	Working Group on Adult Congenital Heart Disease. Sociedad Europea de Cardiología
Zorba Blázquez Bermejo (Cardiología)	Miembro Junta Directiva	Asociación Insuficiencia Cardíaca. Sociedad Española de Cardiología
Enrique Gutiérrez Ibañes (Cardiología)	Miembro Comisión de Coordinación	Comisión de coordinación y seguimiento del código infarto de la Comunidad de Madrid
Ricardo Sanz Ruiz (Cardiología)	Miembro Junta Directiva	Sociedad Española de Cardiología Sección de Cardiología Pediátrica y Cardiopatías Congénitas
Miriam Juárez Fernández (Cardiología)	Miembro Comisión de Coordinación	Proceso asistencial de la Embolia de Pulmón de la Comunidad de Madrid
José Angel López Baena (Cirugía General)	Director del Laboratorio de recuperación de órganos de la CCAA de Madrid	Oficina Regional de Coordinación de Trasplantes
Cristina Rey Varcancel (Cirugía General)	Chair del Advisory Council y miembro del Executive Board de la European Society for Trauma and Emergency Surgery	ESTES
Patricia Tejedor Togores	BJS Editorial Board- Technological advisor	British Journal of Surgery

NOMBRE DEL PROFESIONAL (SERVICIO)	CARGO	ENTIDAD
(Cirugía General)		
Carlos Simón Adiego (Cirugía Torácica)	Miembro Junta de Facultad de Medicina	Universidad Complutense de Madrid
María Dolores López (Enfermería)	Comité Científico	SEAIC
Gloria Guerrero (Enfermería)	Coordinadora Grupo Enfermería	SEUP
María Ruiz García (Enfermería)	Vocal de Docencia	SOCIEDAD ESPAÑOLA DE ENFERMERÍA NEFROLÓGICA
José Luis Revuelta Herrero (Farmacia)	Miembro del Grupo Coordinador	Pharmacy working group. International Cardio-Oncology Society (ICOS)
Xandra García González (Farmacia)	Tesorera	Sociedad Española de Farmacogenética y Farmacogenómica
Antonio Prieto Romero (Farmacia)	Miembro del Grupo Coordinador	Grupo CRONOS. Sociedad Española de Farmacia Hospitalaria
Luis López F. (Farmacia)	Miembro	Comité de Medicina Personalizada de la Asociación Española de Genética Humana
Irene Taladriz Sende (Farmacia)	Miembro	Grupo Recomendaciones de la Sociedad Española de Farmacogenética y Farmacogenómica
Maite Vidán Astiz (Geriatría)	Secretaría General	Sociedad Española de Geriatría y Gerontología
Manuel Sanchez Luna (Neonatología)	Presidente Sección de cuidados Intensivos Neonatales, EUROPA	European Society of Pediatric and Neonatal Intensive Care. ESPNIC
Manuel Sánchez Luna (Neonatología)	Doctor Honoris Causa	Universidad Nacional de San Marcos Lima, Perú
Manuel Sánchez Luna (Neonatología)	Miembro de Honor	Asociación Española de Pediatría. AEP



NOMBRE DEL PROFESIONAL (SERVICIO)	CARGO	ENTIDAD
Julio Prieto Montalvo (Neurofisiología)	Presidente	Comisión Nacional de la especialidad de Neurofisiología Clínica
Javier Pérez Sanchez (Neurología)	Young Coordinator	Dystonia Group ERN-RND
Marta Supervía Pola (Rehabilitación)	WHO Standards for quality rehabilitation services	World Health Organization
Gustavo Arrieta Bartolomé (Rehabilitación)	Vocal Isprm Youth Forum	International Society of Physical and Rehabilitation Medicine
Maria Eugenia Fernández (Rehabilitación)	Vocal de Residentes	Sociedad Española de Medicina Física y Rehabilitación
Marta Supervía Pola (Rehabilitación)	Vocal de Relaciones Internacionales	Sociedad Española de Medicina Física y Rehabilitación
Marta Supervía Pola (Rehabilitación)	Miembro del comité	International Exchange Committee - International Society of Physical and Rehabilitation Medicine
Laura Butragueño Laiseca (UCIP)	Secretaria del grupo de Oncohematología	Sociedad Española de Cuidados Intensivos Pediátricos (SECIP)
Laura Butragueño (UCIP)	Secretaria del grupo de Simulación	Sociedad Española de Cuidados Intensivos Pediátricos (SECIP)
Laura Butragueño (UCIP)	Coordinadora del Grupo de Hematología	Sociedad Europea de Cuidados Intensivos Pediátricos y Neonatales (ESPNIC)

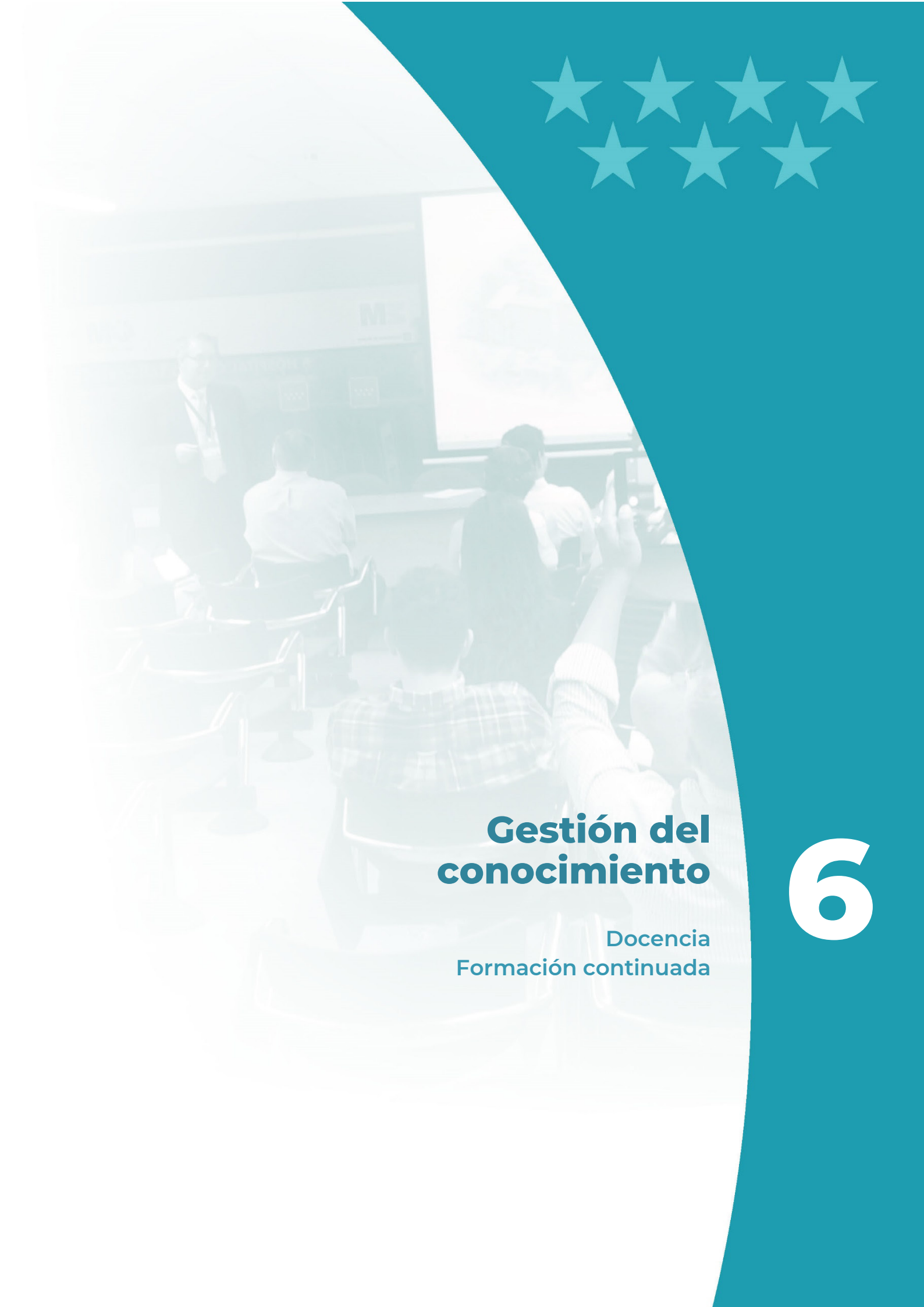

## **Gestión del conocimiento**

Docencia  
Formación continuada

# 6

## 6. GESTIÓN DEL CONOCIMIENTO

### DOCENCIA

#### Formación Pregrado

TITULACIÓN	Nº ALUMNOS	CENTRO
Técnicos Auxiliares en Cuidados de Enfermería	16	CEP. GONZÁLEZ CAÑADAS
	26	IES. LEONARDO DA VINCI
	19	CES. M. INMACULADA
	22	IES. MORATALAZ
	18	CFPE. ESCUELA POLI. GINER
	17	IES. RENACIMIENTO
	9	CES. SAGRADO CORAZÓN
	15	IES. SAN FERNANDO
	10	IES. VILLAVEVERDE
	1	IES ANTONIO MACHADO
	1	CPC CCC
	4	FP SUMMA
	3	IES. JAIME FERRAN CLUA
Técnicos de Farmacia y para Farmacia	5	IES. MORATALAZ
	9	IES. SALVADOR ALLENDE
	2	IES RENACIMIENTO
Técnicos en Documentación Sanitaria	2	
Alumnos de Escuelas Universitarias e Institutos de Formación Profesional en: Imagen para el Diagnóstico y Medicina Nuclear Oncología Radioterápica, Anatomía Patológica, Microbiología, Bioquímica y Hematología	1	U. ALFONSO X EL SABIO
	9	I. CLAUDIO GALENO
	1	MARÍA INMACULADA
	5	IES. MORATALAZ
	3	I. SANTA GEMA
	2	I.A. INMACULADA MARILLACH
	3	MEDAC FUENLABRADA
	4	CESUR MADRID II
	6	CEAC
	2	S. JUAN DE DIOS
	4	ISEPCEU
	5	ILERNA
	6	BENJAMIN RUA
	1	OPESA
	5	LAS MUSAS
	2	IES VILLAVEVERDE

TITULACIÓN	Nº ALUMNOS	CENTRO
	2	ROSA CHACEL
<b>TOTAL</b>	<b>240</b>	

## Formación de Grado

TITULACIÓN	Nº ALUMNOS	UNIVERSIDAD
Medicina	399	COMPLUTENSE DE MADRID
Enfermería	143	COMPLUTENSE DE MADRID
	142	UPC. SALUS INFIRMORUM
	162	UPS SAN JUAN DE DIOS
	151	ALFONSO X EL SABIO
	76	REY JUAN CARLOS
Fisioterapia	21	COMPLUTENSE DE MADRID
Terapia Ocupacional		COMPLUTENSE DE MADRID
		REY JUAN CARLOS
Nutrición Humana y Dietética	12	COMPLUTENSE DE MADRID
Trabajo Social	1	U.N.E.D
	5	LA SALLE
Ingeniería Biomédica	15	CARLOS III
Farmacia	33	COMPLUTENSE DE MADRID
	4	ALCALÁ DE HENARES
	6	SAN PABLO CEU
Logopedia	9	COMPLUTENSE DE MADRID
Doble Grado Logopedia- Psicología	8	COMPLUTENSE DE MADRID
Óptica y Optometría	30	COMPLUTENSE DE MADRID
<b>TOTAL</b>	<b>1.217</b>	

## Formación Posgrado

MÁSTER	Nº ALUMNOS	UNIVERSIDAD
CUIDADOS CRÍTICOS	14	REY JUAN CARLOS
MASTER DE FORMACIÓN PERMANENTE EN PRÁCTICA CLÍNICA AVANZADA EN CIRCULACIÓN EXTRACORPÓREA Y PERFUSIÓN	2	AUTONOMA DE MADRID
DIPLOMA DE ESPECIALIZACION DE PRÁCTICA CLÍNICA AVANZADA EN ATENCIÓN INTEGRAL AL PACIENTE EN ECMO Y/O PORTADOR DE DISPOSITIVOS DE ASISTENCIA VENTRICULAR	3	AUTONOMA DE MADRID
INGENIERÍA CLÍNICA	20	CARLOS III MADRID
ÉTICA CLÍNICA		COMPLUTENSE MADRID
<b>TOTAL</b>	<b>39</b>	

TESIS DOCTORALES	UNIVERSIDAD
Ana Laínez Nuez (Alergología)	Universidad de Alcalá
Amalia Tamargo Delpon (Cardiología)	Universidad Complutense de Madrid
Jorge Martínez Solano (Cardiología)	Universidad Complutense de Madrid
Lorena Martín Román (Cirugía General)	Universidad Complutense de Madrid
José Ángel Zamorano Serrano (Enfermería Cirugía Torácica)	Universidad Complutense de Madrid
Carlos Manuel Cobo Vázquez (Estomatología)	Universidad Complutense de Madrid
Teresa Zarralanga Lasobras (Geriatría)	Universidad de Zaragoza
Celia Barrio Alonso (Inmunología)	Universidad Complutense de Madrid
Marta Vales Montero (Neurología)	Universidad Complutense de Madrid

TESIS DOCTORALES	UNIVERSIDAD
Arístides Rivas García (Pediatría)	Universidad Complutense de Madrid
Laura Butragueño Laiaseca (UCIP)	Universidad Complutense de Madrid

Nº DE PROFESIONALES VINCULADOS A LA UNIVERSIDAD EN LA FORMACIÓN DE GRADO

UNIVERSIDAD COMPLUTENSE DE MADRID	
Catedráticos de Universidad	11
Profesores Titulares de Universidad	20
Profesores Asociados de Universidad	169
Profesores Asociados CCSS Enfermería	18
Profesores Eméritos	3
TOTAL	221

UNIVERSIDAD CARLOS III DE MADRID	
Profesores contratados	2
TOTAL	2

UNIVERSIDAD REY JUAN CARLOS MADRID	
Profesores asociados CCSS Enfermería	6
TOTAL	6

UNIVERSIDAD PONTIFICIA DE SALAMANCA (SALUS INFIRMORUM)	
Profesores asociados CCSS Enfermería	4
TOTAL	4

UNIVERSIDAD PONTIFICIA DE COMILLAS (SAN JUAN DE DIOS)	
Profesores asociados CCSS Enfermería	4
TOTAL	4

UNIVERSIDAD ALFONSO X EL SABIO	
Supervisores de Prácticas de Enfermería	4
TOTAL	4

## Formación de Especialistas

### Nº DE ESPECIALISTAS EN FORMACIÓN. AÑO 2024

ESPECIALIDAD	R 1	R2	R3	R4	R5	TOTAL
Alergología	4	4	4	4		16
Análisis Clínicos						
Anatomía Patológica	2	1	2	2		7
Anestesiología y Reanimación	10	10	11	10		41
Angiología Y Cirugía Vascular	1	1	1	1		4
Aparato Digestivo	4	4	4	4		16
Bioquímica Clínica	3	3	3	4		13
Cardiología	4	4	4	4	3	19
Cirugía Cardiovascular	1	1	1	1	1	5
Cirugía General Y Aparato Digestivo	5	5	4	5	5	24
Cirugía Oral Y Maxilofacial	2	2	2	2	3	11
Cirugía Ortopédica Y Traumatología	4	4	4	4	5	21
Cirugía Pediátrica	1	1	1	1	1	5
Cirugía Plástica, Estética Y Reparadora	2	1	1		1	5
Cirugía Torácica	1		1		1	3
Dermatología Medicoquirúrgica Y Venereología	2	2	2	2		8
Endocrinología Y Nutrición	3	2	2	2		9
Farmacia Hospitalaria	3	2	2	2		9
Farmacología Clínica						
Geriatría	5	4	3	4		16
Hematología Y Hemoterapia	3	3	3	2		11
Inmunología	2	2	3	1		8
Medicina Del Trabajo	1	2	1	1		5
Medicina Familiar Y Comunitaria	16	16	19	20		71
Medicina Física Y Rehabilitación	4	2	3	3		12
Medicina Intensiva	4	3	4	1	3	15
Medicina Interna	8	8	8	8	8	40
Medicina Nuclear	1	1	1	1		4
Medicina Preventiva y Salud Pública	1	3	3			7
Microbiología y Parasitología	4	3	4	4		15



ESPECIALIDAD	R 1	R2	R3	R4	R5	TOTAL
Nefrología	2	2	2	2		8
Neumología	2	3	2	2		9
Neurocirugía	1	1	1	1	1	5
Neurofisiología Clínica	2		4	2		8
Neurología	4	4	3	5		16
Obstetricia y Ginecología	5	5	5	5		20
Oftalmología	4	5	5	5		19
Oncología Medica	4	3	2	4	2	15
Oncología Radioterápica	2	2	2	2		8
Otorrinolaringología	2	2	2	2		8
Pediatría y sus Áreas Específicas	9	9	9	9		36
Psicología Clínica	4	3	2	2		11
Psiquiatría	5	5	4	4		18
Psiquiatría Infantil/Adolescencia	2	1				3
Radiodiagnóstico	4	4	4	4		16
Radiofarmacia						
Radiofísica Hospitalaria	2	2	2			6
Reumatología	2	2	2	2		8
Urología	2	2	2	2	2	10
<b>TOTAL</b>	<b>159</b>	<b>149</b>	<b>154</b>	<b>146</b>	<b>26</b>	<b>644</b>

ESPECIALIDADES ENFERMERÍA	R1	R2				TOTAL
Enf Geriátrica	2	3				5
Enf Trabajo						
Enf Familiar Y Comunitaria*	1	1				2
Enf Obstétrico-Ginecológica (Matrona)*	6	6				12
Enf Pediátrica	4	4				8
Enf Salud Mental	3	3				6
<b>TOTAL ENFERMERÍA</b>	<b>16</b>	<b>17</b>				<b>33</b>
<b>TOTAL RESIDENTES EN FORMACIÓN</b>	<b>175</b>	<b>166</b>	<b>154</b>	<b>146</b>	<b>36</b>	<b>677</b>

## ROTACIONES EXTERNAS Y ESTANCIAS FORMATIVAS

	NÚMERO
Residentes rotantes de otros Centros	815
Médicos Visitantes	41
Médicos Visitantes Extranjeros	219
Enfermeras Residentes rotantes de otros Centros	47
Enfermeras Visitantes de otros Centros	
<b>TOTAL</b>	<b>1.122</b>

## FORMACIÓN TRANSVERSAL PARA RESIDENTES

NOMBRE DE LA ACTIVIDAD	HORAS DURACIÓN	TIPO DE ACTIVIDAD	DIRIGIDO A	Nº ASISTENTES
Curso Bienvenida	18	Jornadas	R1	148
Urgencias IPMQ	30	Jornadas	R1	
SVI (6 ediciones)	10	Curso	R1	125
MUP	33	Curso	R1	134
Protección radiología	6	Curso	R1	
Lactancia materna	18	Mixto	Enfermeras y Médicos	
Bioética	5	Jornada	R1	154
Humanización	3	Taller	R2	134

FORMACIÓN CONTINUADA

FORMACIÓN CONTINUADA		2024
Nº Actividades dentro del Plan de Formación Continuada de la Consejería de Sanidad		115
Nº Actividades sin financiación		180
Nº Actividades dentro del Plan de Formación para Empleados Públicos de la Comunidad de Madrid		47
Porcentaje de actividades acreditadas		
Nº de horas de formación impartidas		4.552,3
Nº Profesionales asistentes a las actividades		6.531
TOTAL ACTIVIDADES		342

NOMBRE DE LA ACTIVIDAD	HORAS DURACIÓN	TIPO DE ACTIVIDAD	DIRIGIDO A	Nº ASISTENTES
ACTUALIZACIÓN EN SOPORTE VITAL PEDIÁTRICO AVANZADO (MIXTA)	35	CURSO	ME, EN	19
ACTUALIZACIÓN EN SOPORTE VITAL PEDIÁTRICO AVANZADO PRESENCIAL. 1ª EDICIÓN.	11	CURSO	ME, EN	24
ACTUALIZACIÓN EN SOPORTE VITAL PEDIÁTRICO AVANZADO PRESENCIAL. 2ª EDICIÓN.	11	CURSO	ME, EN	20
ACTUALIZACIÓN EN SOPORTE VITAL PEDIÁTRICO AVANZADO PRESENCIAL. 3ª EDICIÓN.	11	CURSO	ME, EN	21
ACTUALIZACIÓN EN SOPORTE VITAL PEDIÁTRICO BÁSICO PRESENCIAL. 1ª EDICIÓN	8	CURSO	ME, EN, ae.	21
ACTUALIZACIÓN EN SOPORTE VITAL PEDIÁTRICO BÁSICO PRESENCIAL. 2ª EDICIÓN	8	CURSO	ME, EN, ae.	22



NOMBRE DE LA ACTIVIDAD	HORAS DURACIÓN	TIPO DE ACTIVIDAD	DIRIGIDO A	Nº ASISTENTES
SOPORTE VITAL PEDIÁTRICO Y NEONATAL AVANZADO	46	CURSO	ME, EN	22
ACTUALIZACIÓN EN SOPORTE VITAL NEONATAL AVANZADO. 1ª EDICIÓN.	11	CURSO	ME, EN,	15
ACTUALIZACIÓN EN SOPORTE VITAL NEONATAL AVANZADO. 2ª EDICIÓN.	11	CURSO	ME, EN,	17
ACTUALIZACIÓN EN SOPORTE VITAL NEONATAL AVANZADO. 3ª EDICIÓN.	11	CURSO	ME, EN,	17
SOPORTE VITAL NEONATAL AVANZADO. 1ª EDICIÓN	24	CURSO	ME, EN	17
SOPORTE VITAL NEONATAL AVANZADO. 2ª EDICIÓN	24	CURSO	ME, EN	12
SOPORTE VITAL AVANZADO. 1ª EDICIÓN	22	CURSO	ME, EN	13
SOPORTE VITAL AVANZADO. 2ª EDICIÓN	10	CURSO	ME, EN	15
SOPORTE VITAL AVANZADO. 3ª EDICIÓN	10	CURSO	ME, EN	11
TERAPIA DIALÉCTICO COMPORTAMENTAL	10	CURSO	ME, PS EN,TO ae	58
CURSO DE SOPORTE VITAL BÁSICO (SVB). 1ª EDICIÓN	17	TALLER	EN; ae; FI; LO; PS; ME; FA; NU; TO; af; id; rd; la; ap; ce; ot Todos	16
CURSO DE SOPORTE VITAL BÁSICO (SVB). 2ª EDICIÓN	17	TALLER	EN; ae; FI; LO; PS; ME; FA; NU; TO; af; id; rd; la; ap; ce; ot Todos	24
CURSO DE SOPORTE VITAL BÁSICO (SVB). 3ª EDICIÓN	17	TALLER	EN; ae; FI; LO; PS; ME; FA; NU; TO; af; id; rd; la; ap; ce; ot Todos	21
CURSO DE SOPORTE VITAL BÁSICO (SVB). 4ª EDICIÓN	24	CURSO	EN; ae; FI; LO; PS; ME; FA; NU; TO; af; id; rd; la; ap; ce; ot Todos	24
CURSO DE SOPORTE VITAL BÁSICO (SVB). 5ª	24	CURSO	EN; ae; FI; LO; PS; ME; FA; NU; TO; af; id;	19

NOMBRE DE LA ACTIVIDAD	HORAS DURACIÓN	TIPO DE ACTIVIDAD	DIRIGIDO A	Nº ASISTENTES
EDICIÓN (NUEVA INCLUSIÓN)			rd; la; ap; ce; ot Todos	
CUIDADOS EN EL PROCESO DE MORIR. MANEJO DEL DUELO. 1ª EDICIÓN.	22	CURSO	EN, ME, ae, TS	17
CUIDADOS EN EL PROCESO DE MORIR. MANEJO DEL DUELO. 2ª EDICIÓN.	10	CURSO	EN, ME, ae, TS	15
FORMACIÓN EN CUIDADOS CRÍTICOS PARA ENFERMERAS	10	CURSO	EN	24
SOPORTE VITAL PEDIÁTRICO BÁSICO. 1ª EDICIÓN	10	CURSO	EN; FA; FI; LO; ME; NU; PS; ae; TO; ap; id; af; rd; la; ce; Otros (ot): AOS	19
SOPORTE VITAL PEDIÁTRICO BÁSICO. 2ª EDICIÓN	17	TALLER	EN; FA; FI; LO; ME; NU; PS; ae; TO; ap; id; af; rd; la; ce; Otros (ot): AOS	26
SOPORTE VITAL PEDIÁTRICO BÁSICO. 3ª EDICIÓN	17	TALLER	EN; FA; FI; LO; ME; NU; PS; ae; TO; ap; id; af; rd; la; ce; Otros (ot): AOS	26
TALLER DE SOPORTE VITAL BÁSICO (SVB). 1ª EDICIÓN	17	TALLER	EN, ME, FI, LO, PS, FA, NU, TO, af, ae, id, rd, la, ap, ce, TS, otros (ot): AOS	7
TALLER DE SOPORTE VITAL BÁSICO (SVB). 2ª EDICIÓN	24	CURSO	EN, ME, FI, LO, PS, FA, NU, TO, af, ae, id, rd, la, ap, ce, TS, otros (ot): AOS	14
TALLER DE SOPORTE VITAL BÁSICO (SVB). 3ª EDICIÓN	24	CURSO	EN, ME, FI, LO, PS, FA, NU, TO, af, ae, id, rd, la, ap, ce, TS, otros (ot): AOS	7
TALLER DE SOPORTE VITAL BÁSICO (SVB). 4ª EDICIÓN	17	TALLER	EN, ME, FI, LO, PS, FA, NU, TO, af, ae, id, rd, la, ap, ce, TS, otros (ot): AOS	8
TALLER DE SOPORTE VITAL BÁSICO (SVB). 5ª EDICIÓN	17	TALLER	EN, ME, FI, LO, PS, FA, NU, TO, af, ae, id, rd, la, ap, ce, TS, otros (ot): AOS	10
TALLER DE SOPORTE VITAL BÁSICO (SVB). 6ª EDICIÓN	17	TALLER	EN, ME, FI, LO, PS, FA, NU, TO, af, ae, id, rd, la, ap, ce, TS, otros (ot): AOS	16

NOMBRE DE LA ACTIVIDAD	HORAS DURACIÓN	TIPO DE ACTIVIDAD	DIRIGIDO A	Nº ASISTENTES
TALLER DE SOPORTE VITAL BÁSICO (SVB). 7ª EDICIÓN	17	TALLER	EN, ME, FI, LO, PS, FA, NU, TO, af, ae, id, rd, la, ap, ce, TS, otros (ot): AOS	8
TALLER DE SOPORTE VITAL BÁSICO (SVB). 8ª EDICIÓN	17	TALLER	EN, ME, FI, LO, PS, FA, NU, TO, af, ae, id, rd, la, ap, ce, TS, otros (ot): AOS	11
TALLER DE SOPORTE VITAL BÁSICO (SVB). 9ª EDICIÓN	17	TALLER	EN, ME, FI, LO, PS, FA, NU, TO, af, ae, id, rd, la, ap, ce, TS, otros (ot): AOS	12
TALLER DE SOPORTE VITAL BÁSICO (SVB). 10ª EDICIÓN	17	TALLER	EN, ME, FI, LO, PS, FA, NU, TO, af, ae, id, rd, la, ap, ce, TS, otros (ot): AOS	15
TALLER DE SOPORTE VITAL BÁSICO (SVB). 11ª EDICIÓN	17	TALLER	EN, ME, FI, LO, PS, FA, NU, TO, af, ae, id, rd, la, ap, ce, TS, otros (ot): AOS	11
TALLER DE SOPORTE VITAL BÁSICO (SVB). 12ª EDICIÓN	17	TALLER	EN, ME, FI, LO, PS, FA, NU, TO, af, ae, id, rd, la, ap, ce, TS, otros (ot): AOS	13
TALLER DE SOPORTE VITAL BÁSICO (SVB). 13ª EDICIÓN	17	TALLER	EN, ME, FI, LO, PS, FA, NU, TO, af, ae, id, rd, la, ap, ce, TS, otros (ot): AOS	10
TALLER DE SOPORTE VITAL BÁSICO (SVB). 14ª EDICIÓN	17	TALLER	EN, ME, FI, LO, PS, FA, NU, TO, af, ae, id, rd, la, ap, ce, TS, otros (ot): AOS	9
TALLER DE SOPORTE VITAL BÁSICO (SVB). 15ª EDICIÓN	17	TALLER	EN, ME, FI, LO, PS, FA, NU, TO, af, ae, id, rd, la, ap, ce, TS, otros (ot): AOS	13
TALLER DE SOPORTE VITAL BÁSICO (SVB). 16ª EDICIÓN (Nueva incorporación)	17	TALLER	EN, ME, FI, LO, PS, FA, NU, TO, af, ae, id, rd, la, ap, ce, TS, otros (ot): AOS	14
TALLER DE SOPORTE VITAL BÁSICO (SVB). 17ª EDICIÓN (Nueva incorporación)	17	TALLER	EN, ME, FI, LO, PS, FA, NU, TO, af, ae, id, rd, la, ap, ce, TS, otros (ot): AOS	12
TALLER DE SOPORTE VITAL BÁSICO (SVB). 18ª EDICIÓN (Nueva incorporación)	17	TALLER	EN, ME, FI, LO, PS, FA, NU, TO, af, ae, id, rd, la, ap, ce, TS, otros (ot): AOS	10
TALLER DE SOPORTE VITAL BÁSICO (SVB). 19ª	17	TALLER	EN, ME, FI, LO, PS, FA, NU, TO, af, ae, id, rd, la, ap, ce, TS, otros (ot): AOS	9

NOMBRE DE LA ACTIVIDAD	HORAS DURACIÓN	TIPO DE ACTIVIDAD	DIRIGIDO A	Nº ASISTENTES
EDICIÓN (Nueva incorporación)				
TALLER DE SOPORTE VITAL BÁSICO (SVB). 20ª EDICIÓN (Nueva incorporación)	17	TALLER	EN, ME, FI, LO, PS, FA, NU, TO, af, ae, id, rd, la, ap, ce, TS, otros (ot): AOS	9
TALLER DE SOPORTE VITAL BÁSICO (SVB). 21ª EDICIÓN (Nueva incorporación)	17	TALLER	EN, ME, FI, LO, PS, FA, NU, TO, af, ae, id, rd, la, ap, ce, TS, otros (ot): AOS	7
TALLER DE SOPORTE VITAL BÁSICO (SVB). 22ª EDICIÓN (Nueva incorporación)	17	TALLER	EN, ME, FI, LO, PS, FA, NU, TO, af, ae, id, rd, la, ap, ce, TS, otros (ot): AOS	15
GESTIÓN SANITARIA (NIVEL AVANZADO). 1ª EDICIÓN.	25	CURSO	EN, ME	20
MANEJO DEL ESTRÉS EN PACIENTES Y FAMILIARES. 1ª EDICIÓN.	20	CURSO	EN, ME, FI, LO, TO, ae, ce, TS, otros (AOT) (Aprobado inicialmente sin incluir: TO, TS y otros (AOS)).	17
MANEJO DEL ESTRÉS EN PACIENTES Y FAMILIARES. 2ª EDICIÓN.	20	CURSO	EN, ME, FI, LO, TO, ae, ce, TS, otros (AOT) (Aprobado inicialmente sin incluir: TO, TS y otros (AOS)).	19
DISPOSITIVOS MÉDICOS: ASPECTOS TÉCNICOS Y JURÍDICOS. 1ª EDICIÓN	12	CURSO	Todas	7
I Plan de Igualdad entre mujeres y hombres en la Administración de la Comunidad de Madrid y su aplicación al HGUGM	10	CURSO	TODOS	20
REVISIÓN DE CONOCIMIENTOS TEORICO-PRÁCTICOS EN PROCEDIMIENTOS DE ECOGRAFÍA ABDOMINAL	18	CURSO	id	15
ABORDAJE DE LA RESPIRACIÓN, DEGLUCIÓN Y LA	17	CURSO	FI, LO, TO	18

NOMBRE DE LA ACTIVIDAD	HORAS DURACIÓN	TIPO DE ACTIVIDAD	DIRIGIDO A	Nº ASISTENTES
COMUNICACIÓN EN EL PACIENTE CRÍTICO				
ACTUALIZACIONES EN MATERIA DE ASEGURAMIENTO. 1ª EDICIÓN	5	CURSO	TS, pa	31
COMUNICACIÓN EFICAZ EN ENTORNOS SANITARIOS. 1ª EDICIÓN	10	CURSO	Todos	13
COMUNICACIÓN EFICAZ EN ENTORNOS SANITARIOS. 2ª EDICIÓN (nueva incorporación)	10	CURSO	Todos	15
ESTRATEGIAS DE AFRONTAMIENTO ACTIVO PARA EL DOLOR PERSISTENTE EN ATENCIÓN HOSPITALARIA	30	CURSO	ME, EN, PS, FI, TO	24
INICIACIÓN AL ABORDAJE Y TRATAMIENTO DE LAS DISFUNCIONES DEL COMPARTIMENTO ABDOMINO-LUMBO-PELVICO	30	CURSO	FI, ME	18
GESTIÓN DE CONFLICTOS EN ENTORNOS SANITARIOS. 1ª EDICIÓN	10	CURSO	Todos	17
GESTIÓN DE CONFLICTOS EN ENTORNOS SANITARIOS. 2ª EDICIÓN (nueva incorporación)	10	CURSO	Todos	18
REVISIÓN Y NOVEDADES EN PROTECCIÓN RADIOLÓGICA	10	CURSO	id, rd	22
SEGURIDAD EN RESONANCIA MAGNÉTICA. Aprobado con 2 tutorías de 75 € en lugar de 1 de 150 €.	12	CURSO	id	22
INICIACIÓN A LA GESTIÓN DE PACIENTES EN LA ACTIVIDAD	5	CURSO	ME, EN, pa	20



NOMBRE DE LA ACTIVIDAD	HORAS DURACIÓN	TIPO DE ACTIVIDAD	DIRIGIDO A	Nº ASISTENTES
AMBULATORIA. 1ª EDICIÓN.				
INICIACIÓN A LA GESTIÓN DE PACIENTES EN LA ACTIVIDAD AMBULATORIA. 2ª EDICIÓN.	5	CURSO	ME, EN, pa	16
INICIACIÓN A LA GESTIÓN DE PACIENTES EN LA ACTIVIDAD AMBULATORIA. 3ª EDICIÓN.	5	CURSO	ME, EN, pa	19
MÉTODO LAC (LIDERAZGO APRECIATIVO CONDUCTUAL) PARA LA GESTIÓN DE CONFLICTOS. 1ª EDICIÓN	10	CURSO	ME, EN, pa	13
MÉTODO LAC (LIDERAZGO APRECIATIVO CONDUCTUAL) PARA LA GESTIÓN DE CONFLICTOS. 2ª EDICIÓN	10	CURSO	ME, EN, pa	19
MÉTODO LAC (LIDERAZGO APRECIATIVO CONDUCTUAL) PARA LA GESTIÓN DE CONFLICTOS. 3ª EDICIÓN	10	CURSO	ME, EN, pa	14
MÉTODO LAC (LIDERAZGO APRECIATIVO CONDUCTUAL) PARA LA GESTIÓN DE CONFLICTOS. 4ª EDICIÓN	10	CURSO	ME, EN, pa	16
NEURO-COMUNICACIÓN: CÓMO COMUNICAR PARA LIDERAR. 1ª EDICIÓN	10	CURSO	ME, EN, FA, FI, LO, BG, BQ, PS, RF	25
NEURO-COMUNICACIÓN: CÓMO COMUNICAR PARA LIDERAR. 2ª EDICIÓN	10	CURSO	ME, EN, FA, FI, LO, BG, BQ, PS, RF	15
NEURO-COMUNICACIÓN: CÓMO	10	CURSO	ME, EN, FA, FI, LO, BG, BQ, PS, RF	14

NOMBRE DE LA ACTIVIDAD	HORAS DURACIÓN	TIPO DE ACTIVIDAD	DIRIGIDO A	Nº ASISTENTES
COMUNICAR PARA LIDERAR. 3ª EDICIÓN				
HUMANIZACIÓN DE LA ASISTENCIA SANITARIA. 1ª EDICIÓN.	10	TALLER	Todos	26
HUMANIZACIÓN DE LA ASISTENCIA SANITARIA. 2ª EDICIÓN.	10	TALLER	Todos	20
HUMANIZACIÓN DE LA ASISTENCIA SANITARIA. 3ª EDICIÓN.	10	TALLER	Todos	21
TRABAJO EN EQUIPO. HERRAMIENTAS PARA LA COMUNICACIÓN. 1ª EDICIÓN	20	CURSO	EN, ME, FI, LO, TO, ae, ce, TS, otros (AOT)	29
COMUNICACIÓN ALTERNATIVA EN PACIENTES CON LIMITACIONES. 1ª EDICIÓN	10	CURSO	EN, ME, ae (En la aprobación del PFC no aparecen lo médicos. Solicitada modificación)	19
COMUNICACIÓN ALTERNATIVA EN PACIENTES CON LIMITACIONES. 2ª EDICIÓN	10	CURSO	EN, ME, ae (En la aprobación del PFC no aparecen lo médicos. Solicitada modificación)	16
COMUNICACIÓN CON EL PACIENTE. 1ª EDICIÓN.	10	CURSO	EN, ME, ae	18
CURSO DE VENOPUNCIÓN ECOGUIADA. 1ª EDICIÓN	5	CURSO	EN	24
CURSO DE VENOPUNCIÓN ECOGUIADA. 2ª EDICIÓN.	5	CURSO	EN	24
CURSO DE VENOPUNCIÓN ECOGUIADA. 3ª EDICIÓN.	5	CURSO	EN	22
DISEÑO DE HERRAMIENTAS DE APOYO PARA LA EDUCACIÓN DEL PACIENTE. 1ª EDICIÓN	10	CURSO	EN	13
DISEÑO DE HERRAMIENTAS DE APOYO PARA LA	10	CURSO	EN	15

NOMBRE DE LA ACTIVIDAD	HORAS DURACIÓN	TIPO DE ACTIVIDAD	DIRIGIDO A	Nº ASISTENTES
EDUCACIÓN DEL PACIENTE. 2ª EDICIÓN				
TALLER EN BIOMECÁNICA PARA MATRONAS. 1ª EDICIÓN	14	TALLER	EN	33
TALLER EN BIOMECÁNICA PARA MATRONAS. 2ª EDICIÓN	14	TALLER	EN	25
INTRODUCCIÓN A LA LENGUA DE SIGNOS ESPAÑOLA (LSE) EN EL ÁMBITO SANITARIO	30	CURSO	ME, PS, EN, ae, TO, pa y TS	22
LOS DETERMINANTES SOCIALES DE LA SALUD: EL CASO DEL SINHOGARISMO	10	CURSO	todas	27
VIOLENCIA DE GÉNERO EN ATENCIÓN SANITARIA ESPECIALIZADA	10	CURSO	ME, PS, EN, ae, TS, pa	65
SENSIBILIZACIÓN SOBRE DIVERSIDADES SEXOGENÉRICAS: INTERVENCIÓN SOCIO SANITARIA CON PERSONAS LGTBIQ+	20	CURSO	ME, EN, TS, TO, PS, TSNS, pa,	25
INTERVENCIÓN EN LA DETECCIÓN DE CASOS DE ABUSO SEXUAL INFANTIL POR PARTE DE PERSONAL ASISTENCIAL DEL HOSPITAL GENERAL UNIVERSITARIO GREGORIO MARAÑÓN	10	CURSO	TS, PS, ME, EN	18
MÉTODOS Y TÉCNICAS DE INVESTIGACIÓN SOCIAL EN EL ÁMBITO DE LA SALUD	10	CURSO	todas	28
MANEJO INTEGRAL DEL DOLOR AGUDO EN URGENCIAS DE PEDIATRÍA. 1ª EDICIÓN	6	CURSO	ME, EN	6
MANEJO INTEGRAL DEL DOLOR AGUDO EN URGENCIAS DE PEDIATRÍA. 2ª EDICIÓN	6	CURSO	ME, EN	16

NOMBRE DE LA ACTIVIDAD	HORAS DURACIÓN	TIPO DE ACTIVIDAD	DIRIGIDO A	Nº ASISTENTES
MANEJO INTEGRAL DEL DOLOR AGUDO EN URGENCIAS DE PEDIATRÍA. 3ª EDICIÓN	6	CURSO	ME, EN ,etc	14
SEGURIDAD DEL PACIENTE Y GESTIÓN DE RIESGOS	20	CURSO	ME, EN, FA, FI	25
ACREDITACIÓN SANITARIA CON EL MODELO JOINT COMMISSION INTERNACIONAL: CURSO BÁSICO	20	CURSO	EN, FA, FI, ME, UN, BQ, PS, ae	34
AUDITOR INTERNO DE LA CALIDAD SEGÚN EL MODELO ISO 9001:2015	20	CURSO	" BG,EN,FI,ME,O D,PO,QM,TO,B Q	28
AUTOEVALUACIÓN SEGÚN EL MODELO EFQM	20	CURSO	FA,LO,OP, PS,RF, NUTRIC HUM."	20
METODOLOGÍA LEAN APLICADA A LOS PROCESOS ASISTENCIALES	20	CURSO	"BG,EN,FI,ME, OD,PO,QM,TO, BQ	23
TRABAJO EN EQUIPO. HERRAMIENTAS DE LA COMUNICACIÓN.	20	CURSO	FA,LO,OP, PS,RF, NUTRIC HUM."	27
CURSO DE SOPORTE VITAL BÁSICO CON DEA. 1ª EDICIÓN	20	CURSO	ME, EN, ae, pa	24
CURSO DE SOPORTE VITAL BÁSICO CON DEA. 2ª EDICIÓN	20	CURSO	EN, ME, FI, LO, TO, ae, ce, TS, otros (AOT)	24
CURSO DE SOPORTE VITAL BÁSICO CON DEA. 3ª EDICIÓN	20	CURSO	EN; ae; FI; LO; PS; ME; FA; NU; TO; af; id; rd; la; ap; ce; ot Todos	19
CURSO DE SOPORTE VITAL BÁSICO CON DEA. 4ª EDICIÓN	20	CURSO	EN; ae; FI; LO; PS; ME; FA; NU; TO; af; id; rd; la; ap; ce; ot Todos	19
TALLERES DE METODOLOGÍA ENFERMERA, TAXONOMÍA NANDA, NOC Y NIC. 9ª EDICIÓN	7	TALLER	EN; ae; FI; LO; PS; ME; FA; NU; TO; af; id; rd; la; ap; ce; ot Todos	12

NOMBRE DE LA ACTIVIDAD	HORAS DURACIÓN	TIPO DE ACTIVIDAD	DIRIGIDO A	Nº ASISTENTES
TALLERES DE METODOLOGÍA ENFERMERA, TAXONOMÍA NANDA, NOC Y NIC. 10ª EDICIÓN	7	TALLER	EN; ae; FI; LO; PS; ME; FA; NU; TO; af; id; rd; la; ap; ce; ot Todos	14
ACTUALIZACIÓN Y FORMACIÓN EN DIABETES PARA ENFERMERAS. 3ª EDICIÓN	2	TALLER	EN	15
ACTUALIZACIÓN Y FORMACIÓN EN DIABETES PARA ENFERMERAS. 4ª EDICIÓN	2	TALLER	EN	15
SOPORTE VITAL NEONATAL AVANZADO. PRIMERA EDICIÓN	15	CURSO	EN	15
COMUNICACIÓN CON EL PACIENTE: RELACIÓN TERAPÉUTICA	10	CURSO	EN	16
GESTIÓN DEL TIEMPO EN EL ÁMBITO HOSPITALARIO ORIENTADO A LA MEJORA EN LA CALIDAD ASISTENCIAL	10	CURSO	ME, EN	19
EPOC EN MEDICINA INTERNA	15	CURSO	ME	66
CURSO MULTIDISCIPLINAR DE TRABAJO EN EQUIPO EN LA ASISTENCIA DE LA EMERGENCIA Y URGENCIA PEDIÁTRICA. 1ª EDICIÓN	19	CURSO	EN, ME	11
CURSO MULTIDISCIPLINAR DE TRABAJO EN EQUIPO EN LA ASISTENCIA DE LA EMERGENCIA Y	19	CURSO	EN, ME	11

NOMBRE DE LA ACTIVIDAD	HORAS DURACIÓN	TIPO DE ACTIVIDAD	DIRIGIDO A	Nº ASISTENTES
URGENCIA PEDIÁTRICA. 2ª EDICIÓN				
CURSO MULTIDISCIPLINAR DE TRABAJO EN EQUIPO EN LA ASISTENCIA DE LA EMERGENCIA Y URGENCIA PEDIÁTRICA. 3ª EDICIÓN	19	CURSO	EN, ME	11
CURSO MULTIDISCIPLINAR DE TRABAJO EN EQUIPO EN LA ASISTENCIA DE LA EMERGENCIA Y URGENCIA PEDIÁTRICA. 4ª EDICIÓN	19	CURSO	EN, ME	10
CURSO MULTIDISCIPLINAR DE TRABAJO EN EQUIPO EN LA ASISTENCIA DE LA EMERGENCIA Y URGENCIA PEDIÁTRICA. 5ª EDICIÓN	19	CURSO	EN, ME	9
CURSO MULTIDISCIPLINAR DE TRABAJO EN EQUIPO EN LA ASISTENCIA DE LA EMERGENCIA Y URGENCIA PEDIÁTRICA. 6ª EDICIÓN	19	CURSO	EN, ME	8
CURSO MULTIDISCIPLINAR DE TRABAJO EN EQUIPO EN LA ASISTENCIA DE LA EMERGENCIA Y URGENCIA PEDIÁTRICA. 7ª EDICIÓN	19	CURSO	EN, ME	8
CURSO MULTIDISCIPLINAR DE TRABAJO EN EQUIPO EN LA ASISTENCIA DE LA EMERGENCIA Y URGENCIA PEDIÁTRICA. 8ª EDICIÓN	19	CURSO	EN, ME	8
ACTUALIZACIÓN EN LA PREVENCIÓN DE LAS LESIONES POR PRESIÓN (LPP). 1ª EDICIÓN	7	CURSO	EN	25

NOMBRE DE LA ACTIVIDAD	HORAS DURACIÓN	TIPO DE ACTIVIDAD	DIRIGIDO A	Nº ASISTENTES
ACTUALIZACIÓN EN LA PREVENCIÓN DE LAS LESIONES POR PRESIÓN (LPP). 2ª EDICIÓN	7	CURSO	EN	21
ACTUALIZACIÓN EN LA PREVENCIÓN DE LAS LESIONES POR PRESIÓN (LPP). 3ª EDICIÓN	7	CURSO	EN	16
ACTUALIZACIÓN EN LA PREVENCIÓN DE LAS LESIONES POR PRESIÓN (LPP). 4ª EDICIÓN	7	CURSO	EN	18
ACTUALIZACIÓN EN LA PREVENCIÓN DE LAS LESIONES POR PRESIÓN (LPP). 5ª EDICIÓN	7	CURSO	EN	21
ACTUALIZACIÓN EN LA PREVENCIÓN DE LAS LESIONES POR PRESIÓN (LPP). 6ª EDICIÓN	7	CURSO	EN	20
ACTUALIZACIÓN EN LA PREVENCIÓN DE LAS LESIONES POR PRESIÓN (LPP). 7ª EDICIÓN	7	CURSO	EN	14
ACTUALIZACIÓN EN LA PREVENCIÓN DE LAS LESIONES POR PRESIÓN (LPP). 8ª EDICIÓN	7	CURSO	EN	21
LACTANCIA MATERNA. 1ª EDICIÓN	18	CURSO	EN, ME	19
LACTANCIA MATERNA. 2ª EDICIÓN	18	CURSO	EN, ME	20
CUIDADOS DEL NIÑO CRÓNICO COMPLEJO DEPENDIENTE DE TECNOLOGÍA. 1ª EDICIÓN	20	CURSO	EN, ME, ae	15
CUIDADOS DEL NIÑO CRÓNICO COMPLEJO DEPENDIENTE DE TECNOLOGÍA. 2ª EDICIÓN	20	CURSO	EN, ME, ae	15
TALLERES DE METODOLOGÍA ENFERMERA, TAXONOMÍA NANDA, NOC Y NIC. 1ª EDICIÓN	7	TALLER	EN	66

NOMBRE DE LA ACTIVIDAD	HORAS DURACIÓN	TIPO DE ACTIVIDAD	DIRIGIDO A	Nº ASISTENTES
TALLERES DE METODOLOGÍA ENFERMERA, TAXONOMÍA NANDA, NOC Y NIC. 2ª EDICIÓN	7	TALLER	EN	11
TALLERES DE METODOLOGÍA ENFERMERA, TAXONOMÍA NANDA, NOC Y NIC. 3ª EDICIÓN	7	TALLER	EN	11
TALLERES DE METODOLOGÍA ENFERMERA, TAXONOMÍA NANDA, NOC Y NIC. 4ª EDICIÓN	7	TALLER	EN	11
TALLERES DE METODOLOGÍA ENFERMERA, TAXONOMÍA NANDA, NOC Y NIC. 5ª EDICIÓN	7	TALLER	EN	10
TALLERES DE METODOLOGÍA ENFERMERA, TAXONOMÍA NANDA, NOC Y NIC. 6ª EDICIÓN	7	TALLER	EN	9
TALLERES DE METODOLOGÍA ENFERMERA, TAXONOMÍA NANDA, NOC Y NIC. 7ª EDICIÓN	7	TALLER	EN	8
TALLERES DE METODOLOGÍA ENFERMERA, TAXONOMÍA NANDA, NOC Y NIC. 8ª EDICIÓN	7	TALLER	EN	8
TALLERES DE METODOLOGÍA ENFERMERA, TAXONOMÍA NANDA, NOC Y NIC. 11ª EDICIÓN	7	TALLER	EN	8
TALLERES DE METODOLOGÍA ENFERMERA, TAXONOMÍA NANDA, NOC Y NIC. 12ª EDICIÓN	7	TALLER	EN	25



NOMBRE DE LA ACTIVIDAD	HORAS DURACIÓN	TIPO DE ACTIVIDAD	DIRIGIDO A	Nº ASISTENTES
CONSTRUYENDO INTERCULTURALIDAD EN EL ÁMBITO DE LA SALUD. 1ª EDICIÓN	15	CURSO	EN, ME, TO, PS, Ts, ae	21
CONSTRUYENDO INTERCULTURALIDAD EN EL ÁMBITO DE LA SALUD. 2ª EDICIÓN	15	CURSO	EN, ME, TO, PS, Ts, ae	16
ACTUALIZACIÓN Y FORMACIÓN EN DIABETES PARA ENFERMERAS. 1ª EDICIÓN	2	TALLER	EN	18
ACTUALIZACIÓN Y FORMACIÓN EN DIABETES PARA ENFERMERAS. 2ª EDICIÓN	2	TALLER	EN	21
CURSO BÁSICO DE ENFERMERÍA EN CUIDADOS PALIATIVOS. 1ª EDICIÓN	12	CURSO	EN, ae	20
CURSO BÁSICO DE ENFERMERÍA EN CUIDADOS PALIATIVOS. 2ª EDICIÓN	12	CURSO	EN, ae	14
JORNADA DE HOSPITALIZACIÓN A DOMICILIO. HACIA EL HOSPITAL DEL FUTURO: AMPLIANDO EL HORIZAONTE DE ATENCIÓN AL PACIENTE	8	JORNADA	ME, EN	21
COMPETENCIAS DE TUTORIZACIÓN PARA TÉCNICOS SUPERIORES EN LABORATORIO CLÍNICO Y BIOMÉDICO	34	CURSO	tid	19
ABORDAJE PRÁCTICO DE LA PATOLOGÍA CUTÁNEA EN ATENCIÓN PRIMARIA: DIAGNÓSTICO, TRATAMIENTO Y DERIVACIÓN EFICAZ	4	SEMINARIO	ME	20
FORMACIÓN DE PROFESORES DE	35	CURSO	tid	15

NOMBRE DE LA ACTIVIDAD	HORAS DURACIÓN	TIPO DE ACTIVIDAD	DIRIGIDO A	Nº ASISTENTES
PRÁCTICAS PARA LOS TÉCNICOS SUPERIORES EN IMAGEN DIAGNÓSTICA Y MEDICINA NUCLEAR				
GESTIÓN DE CALIDAD EN LOS SERVICIOS DE IMAGEN	6	CURSO	trd	15
CURSO DE SEGURIDAD TRANSFUSIONAL. 1ª EDICIÓN	4	CURSO	EN	10
CURSO DE SEGURIDAD TRANSFUSIONAL. 2ª EDICIÓN	4	CURSO	EN	14
CURSO DE SEGURIDAD TRANSFUSIONAL. 3ª EDICIÓN	4	CURSO	EN	12
CURSO DE SEGURIDAD TRANSFUSIONAL. 4ª EDICIÓN	4	CURSO	EN	13
CURSO DE SEGURIDAD TRANSFUSIONAL. 5ª EDICIÓN	4	CURSO	EN	8
CURSO DE SEGURIDAD TRANSFUSIONAL. 6ª EDICIÓN	4	CURSO	EN	9
INTRODUCCIÓN A LOS ELECTROCARDIOGRAMAS: TÉCNICA DE INTERPRETACIÓN BÁSICA PARA ENFERMERÍA. 1ª EDICIÓN	7	CURSO	EN	6
INTRODUCCIÓN A LOS ELECTROCARDIOGRAMAS: TÉCNICA DE INTERPRETACIÓN BÁSICA PARA ENFERMERÍA. 2ª EDICIÓN	7	CURSO	EN	5
INTRODUCCIÓN A LOS ELECTROCARDIOGRAMAS: TÉCNICA DE INTERPRETACIÓN BÁSICA PARA	7	CURSO	EN	3

NOMBRE DE LA ACTIVIDAD	HORAS DURACIÓN	TIPO DE ACTIVIDAD	DIRIGIDO A	Nº ASISTENTES
ENFERMERÍA. 3ª EDICIÓN				
INTRODUCCIÓN A LOS ELECTROCARDIOGRAMAS: TÉCNICA DE INTERPRETACIÓN BÁSICA PARA ENFERMERÍA. 4ª EDICIÓN	7	CURSO	EN	5
INTRODUCCIÓN A LOS ELECTROCARDIOGRAMAS: TÉCNICA DE INTERPRETACIÓN BÁSICA PARA ENFERMERÍA. 4ª EDICIÓN	7	CURSO	EN	30
CURSO DE FORMACIÓN EN CUIDADOS CRÍTICOS PARA TÉCNICOS EN CUIDADOS AUXILIARES DE ENFERMERÍA	15	CURSO	ae	9
“INNOVACION”: EXPERIENCIA FORMATIVA DE INNOVACIÓN ASISTENCIAL Y GESTIÓN DEL CAMBIO	10	CURSO	EN	22
ENCUENTRO ENTRE PROFESIONALES DE SALUD MENTAL SOBRE LA APLICACIÓN CLÍNICA DE LA TERAPIA DIALÉCTICO CONDUCTUAL	6	SEMINARIO	EN, ME, PS	16
CURSO DE DESARROLLO DE COMPETENCIAS TRANSVERSALES ENFERMERAS A NIVEL HOSPITALARIO	9	CURSO	EN	36
ALFABETIZACIÓN PARA LA SALUD	2	CURSO	EN	19
EPOC EN MEDICINA INTERNA. III EDICIÓN	13	CURSO	ME	172
TALLER DE INTERPRETACIÓN DE ELECTROCARDIOGRAMA	7	TALLER	EN	33

NOMBRE DE LA ACTIVIDAD	HORAS DURACIÓN	TIPO DE ACTIVIDAD	DIRIGIDO A	Nº ASISTENTES
TALLER DE INTERPRETACIÓN DE ELECTROCARDIOGRAMA	7	TALLER	EN	43
TALLER DE INTERPRETACIÓN DE ELECTROCARDIOGRAMA	7	TALLER	EN	33
TALLER DE INTERPRETACIÓN DE ELECTROCARDIOGRAMA	7	TALLER	EN	18
TALLER DE INTERPRETACIÓN DE ELECTROCARDIOGRAMA	7	TALLER	EN	41
TALLER DE INTERPRETACIÓN DE ELECTROCARDIOGRAMA	7	TALLER	EN	34
CURSO DE CUIDADOS DEL NIÑO CRÓNICO COMPLEJO DEPENDIENTE DE TECNOLOGÍA	21,75	CURSO	"ME,EN,FI,	44
CURSO DE CUIDADOS DEL NIÑO CRÓNICO COMPLEJO DEPENDIENTE DE TECNOLOGÍA	21,75	CURSO	LO Y ae"	32
ATENCIÓN AL PACIENTE DURANTE EL PROCESO DE DONACIÓN DE ÓRGANOS	9	CURSO	"ME,EN,FI,	18
ATENCIÓN AL PACIENTE DURANTE EL PROCESO DE DONACIÓN DE ÓRGANOS	9	CURSO	LO Y ae"	7
ATENCIÓN AL PACIENTE DURANTE EL PROCESO DE DONACIÓN DE ÓRGANOS	9	CURSO	EN, ae	19
FORMACION EN HISTORIA CLINICA ELECTRONICA PARA ENFERMERAS	2	TALLER	EN, ae	25
FORMACION EN HISTORIA CLINICA ELECTRONICA PARA TMSCAE	1,5	TALLER	EN, ae	14

NOMBRE DE LA ACTIVIDAD	HORAS DURACIÓN	TIPO DE ACTIVIDAD	DIRIGIDO A	Nº ASISTENTES
FORMACION EN HISTORIA CLINICA ELECTRONICA PARA TMSCAE	1,5	TALLER	EN	19
FORMACION EN HISTORIA CLINICA ELECTRONICA PARA TMSCAE	1,5	TALLER	ae	21
FORMACION EN HISTORIA CLINICA ELECTRONICA PARA TMSCAE	1,5	TALLER	ae	22
FORMACION EN HISTORIA CLINICA ELECTRONICA PARA TMSCAE	1,5	TALLER	ae	28
CURSO BÁSICO DE ENFERMERÍA EN CUIDADOS PALIATIVOS	12	CURSO	ae	34
PLAN DE MEJORA DE LA COMPETENCIA DIGITAL DE LOS TÉCNICOS SUPERIORES	8	CURSO	Personal del HGUGM	14
INTRODUCCIÓN A LA INMOVILIZACIÓN FÍSICA DE PACIENTES AGITADOS	5	CURSO	Personal del HGUGM	20
INTRODUCCIÓN A LA INMOVILIZACIÓN FÍSICA DE PACIENTES AGITADOS	5	CURSO	Personal del HGUGM	16
INTRODUCCIÓN A LA INMOVILIZACIÓN FÍSICA DE PACIENTES AGITADOS	5	CURSO	Personal del HGUGM	15
TÉCNICAS DE EVACUACIÓN EN HOSPITALES (PRESENCIAL)	5	CURSO	Personal del HGUGM	23
INICIACIÓN A LA GESTIÓN DE PACIENTES EN LA ACTIVIDAD AMBULATORIA	5	CURSO	Personal del HGUGM	17

NOMBRE DE LA ACTIVIDAD	HORAS DURACIÓN	TIPO DE ACTIVIDAD	DIRIGIDO A	Nº ASISTENTES
INICIACIÓN A LA GESTIÓN DE PACIENTES EN LA ACTIVIDAD AMBULATORIA	5	CURSO	Personal del HGUGM	14
INICIACIÓN A LA GESTIÓN DE PACIENTES EN LA ACTIVIDAD AMBULATORIA	5	CURSO	Personal del HGUGM	13
INICIACIÓN A LA GESTIÓN DE PACIENTES EN LA ACTIVIDAD AMBULATORIA	5	CURSO	Personal del HGUGM	17
INICIACIÓN A LA GESTIÓN DE PACIENTES EN LA ACTIVIDAD AMBULATORIA	5	CURSO	Personal del HGUGM	13
INICIACIÓN A LA GESTIÓN DE PACIENTES EN LA ACTIVIDAD AMBULATORIA	5	CURSO	Personal del HGUGM	16
INICIACIÓN A LA GESTIÓN DE PACIENTES EN LA ACTIVIDAD AMBULATORIA	5	CURSO	Personal del HGUGM	18
INICIACIÓN A LA GESTIÓN DE PACIENTES EN LA ACTIVIDAD AMBULATORIA	5	CURSO	Personal del HGUGM	14
DE PRESENTE A FUTURO: LA TRANSFORMACIÓN DEL DATO A INFORMACIÓN EN ENTORNO HOSPITALARIO	12	CURSO	Personal del HGUGM	12
DE PRESENTE A FUTURO: LA TRANSFORMACIÓN DEL DATO A INFORMACIÓN EN ENTORNO HOSPITALARIO	12	CURSO	Personal del HGUGM	15
GESTIÓN DE PROYECTOS EN EL ÁMBITO HOSPITALARIO	16	CURSO	Personal del HGUGM	15
GESTIÓN DE PROYECTOS EN EL ÁMBITO HOSPITALARIO	16	CURSO	Personal del HGUGM	15

NOMBRE DE LA ACTIVIDAD	HORAS DURACIÓN	TIPO DE ACTIVIDAD	DIRIGIDO A	Nº ASISTENTES
GESTIÓN DEL CAMBIO BASADO EN LA EXPLOTACIÓN DE DATOS EN UN ENTORNO HOSPITALARIO (PRESENCIAL)	10	CURSO	Personal del HGUGM	30
GESTIÓN DEL CAMBIO BASADO EN LA EXPLOTACIÓN DE DATOS EN UN ENTORNO HOSPITALARIO (PRESENCIAL)	10	CURSO	Personal del HGUGM	30
BUENAS PRÁCTICAS AMBIENTALES (PRESENCIAL)	10	CURSO	Personal del HGUGM	20
GESTIÓN, AUDITORÍA Y CERTIFICACIÓN MEDIOAMBIENTAL (EMAS E ISO 14001 2015)	10	CURSO	Personal del HGUGM	10
CERTIFICADO DE MANIPULADOR DE ALIMENTOS (PRESENCIAL)	10	CURSO	Personal del HGUGM	29
CERTIFICADO DE MANIPULADOR DE ALIMENTOS (PRESENCIAL)	10	CURSO	Personal del HGUGM	25
CERTIFICADO DE MANIPULADOR DE ALIMENTOS (PRESENCIAL)	10	CURSO	Personal del HGUGM	17
CERTIFICADO DE MANIPULADOR DE ALIMENTOS (PRESENCIAL)	10	CURSO	Personal del HGUGM	21
CURSO DE LIMPIEZA Y DESINFECCIÓN EN LA COCINA HOSPITALARIA	10	CURSO	Personal del HGUGM	24
CURSO DE LIMPIEZA Y DESINFECCIÓN EN LA COCINA HOSPITALARIA	10	CURSO	Personal del HGUGM	22
LIMPIEZA EN ZONAS DE ALTO RIESGO. ACTUACIÓN DEL SERVICIO DE LIMPIEZA EN CASO DE DERRAMES	5	CURSO	Personal del HGUGM	19

NOMBRE DE LA ACTIVIDAD	HORAS DURACIÓN	TIPO DE ACTIVIDAD	DIRIGIDO A	Nº ASISTENTES
ACCIDENTALES. (PRESENCIAL)				
LIMPIEZA EN ZONAS DE ALTO RIESGO. ACTUACIÓN DEL SERVICIO DE LIMPIEZA EN CASO DE DERRAMES ACCIDENTALES. (PRESENCIAL)	5	CURSO	Personal del HGUGM	19
"MANEJO DE CARGAS. TÉCNICAS Y FUNDAMENTOS. (PRESENCIAL)"	10	CURSO	Personal del HGUGM	27
"MANEJO DE CARGAS. TÉCNICAS Y FUNDAMENTOS. (PRESENCIAL)"	10	CURSO	Personal del HGUGM	25
"MANEJO DE CARGAS. TÉCNICAS Y FUNDAMENTOS. (PRESENCIAL)"	10	CURSO	Personal del HGUGM	23
"MANEJO DE CARGAS. TÉCNICAS Y FUNDAMENTOS. (PRESENCIAL)"	15	CURSO	Personal del HGUGM	17
REDUCCIÓN Y GESTIÓN DE RESIDUOS EN EL ÁMBITO HOSPITALARIO	25	CURSO	Personal del HGUGM	13
LIDERAZGO Y FELICIDAD EN EL TRABAJO	15	CURSO	Personal del HGUGM	15
PREVENCIÓN DEL ESTRÉS EN PROFESIONALES SANITARIOS	45	CURSO	Personal del HGUGM	14
GESTIÓN DE EQUIPOS PARA MANDOS INTERMEDIOS (PRESENCIAL)	35	CURSO	Personal del HGUGM	21
COMUNICACIÓN Y LENGUAJE NO SEXISTA EN EL HOSPITAL GENERAL UNIVERSITARIO GREGORIO MARAÑÓN (VIRTUAL)	35	CURSO	Personal del HGUGM	21
APLICACIÓN DE LA PERSPECTIVA DE GÉNERO EN LOS RRHH DEL HOSPITAL GENERAL UNIVERSITARIO	5	CURSO	Personal del HGUGM	28



NOMBRE DE LA ACTIVIDAD	HORAS DURACIÓN	TIPO DE ACTIVIDAD	DIRIGIDO A	Nº ASISTENTES
GREGORIO MARAÑÓN (VIRTUAL)				
SENSIBILIZACIÓN EN IGUALDAD, CONCILIACIÓN Y CORRESPONSABILIDAD (VIRTUAL)	5	CURSO	Personal del HGUGM	24
HABILIDADES DE COMUNICACIÓN (PRESENCIAL)	4	CURSO	Personal del HGUGM	19

### SESIONES CLÍNICAS

FECHA	TEMA	SERVICIO/SECCIÓN
GENERALES		
18/09/2023 A 27/05/2024	PLAN DE FORMACIÓN CONTINUADA EN MEDICINA NUCLEAR	MEDICINA NUCLEAR
02/10/2023 A 29/01/2024	ABORDAJE MULTIDISCIPLINAR DEL PACIENTE PSIQUIÁTRICO AGUDO PARTE I	PSIQUIATRÍA
05/02/2024 A 24/06/2024	ABORDAJE MULTIDISCIPLINAR DEL PACIENTE PSIQUIÁTRICO AGUDO PARTE II	PSIQUIATRÍA
03/10/2023 A 26/03/2024	SESIONES DE ACTUALIZACIÓN EN MEDICINA FÍSICA Y REHABILITACIÓN	MEDICINA FÍSICA Y REHABILITACIÓN
18/09/2023 A 29/02/2024	ACTUALIZACIÓN EN NEONATOLOGÍA SEPTIEMBRE 2023 A FEBRERO 2024	NEONATOLOGÍA
12/09/2023 A 13/02/2024	ACTUALIZACIÓN EN PATOLOGÍA VIH	MICROBIOLOGÍA
14/09/2023 A 15/02/2024	ACTUALIZACIÓN EN PATOLOGÍA INFECCIOSA	MICROBIOLOGÍA
11/09/2023 A 12/02/2024	BIBLIOGRAFÍA SOBRE ENFERMEDADES INFECCIOSAS Y MICROBIOLOGÍA CLÍNICA	MICROBIOLOGÍA
13/09/2023 A 14/02/2024	REVISIONES Y CASOS DE MICROBIOLOGÍA CLÍNICA	MICROBIOLOGÍA
15/09/2023 A 16/02/2024	ACTIVIDAD ASISTENCIAL Y DOCENTE EN EL SERVICIO DE MICROBIOLOGÍA Y ENFERMEDADES INFECCIOSAS. ESTADÍSTICA MENSUAL.	MICROBIOLOGÍA
03/10/2023 A 19/03/2024	SESIONES CLÍNICAS DEL SERVICIO DE BIOQUÍMICA CLÍNICA 2023-2024	BIOQUÍMICA
06/10/2023 A 29/03/2024	NUEVOS PARADIGMAS EN CIRUGÍA ORAL Y MAXILOFACIAL	CIRUGÍA ORAL Y MAXILOFACIAL
10/11/2023 A 31/05/2024	ACTUALIZACIÓN CLÍNICA EN ANESTESIOLOGÍA Y REANIMACIÓN	ANESTESIOLOGÍA

FECHA	TEMA	SERVICIO/SECCIÓN
22/11/2023 A 24/05/2024	SESIONES TÉCNICAS FORMATIVAS DE MEDICINA NUCLEAR	MEDICINA NUCLEAR
14/12/2023 A 30/05/2024	SESIONES DE ACTUALIZACIÓN EN EL DIAGNÓSTICO Y TRATAMIENTO DEL CÁNCER DE PULMÓN	MEDICINA
16/01/2024 A 25/06/2024	SESIONES CLÍNICAS DEL SERVICIO DE CIRUGÍA GENERAL Y APARATO DIGESTIVO	DIGESTIVO
21/11/2023 A 17/05/2024	SESIONES CLÍNICAS SOBRE ACTUALIZACIÓN EN ALERGOLOGÍA	ALERGOLOGÍA
31/01/2024 A 26/06/2024	SESIONES DE ACTUALIZACIÓN EN PATOLOGÍA URONEFROLÓGICA DEL RIÑÓN NATIVO Y TRASPLANTADO	UROLOGÍA
10/01/2024 A 28/06/2024	SESIONES DE ACTUALIZACIÓN DE ENFERMEDAD RENAL CRÓNICA, HEMODIÁLISIS, DIÁLISIS PERITONEAL, TRASPLANTE RENAL E HIPERTENSIÓN ARTERIAL	UROLOGÍA
11/01/2024 A 27/06/2024	SESIONES DE ACTUALIZACIÓN EN ANATOMÍA PATOLÓGICA DE RIÑÓN NATIVO Y TRASPLANTADO	UROLOGÍA
16/01/2024 A 27/06/2024	ACTUALIZACIÓN EN HEMATOLOGÍA Y HEMOTERAPIA XXIX	HEMATOLOGÍA Y HEMOTERAPIA
08/01/2024 A 28/06/2024	SESIONES CLÍNICAS SERVICIO NEUROLOGÍA	NEUROLOGÍA
22/01/2024 A 24/06/2024	ACTUALIZACIÓN EN FARMACOTERAPIA Y GESTIÓN DE LA CALIDAD. 1º SEMESTRE 2024	FARMACIA
26/01/2024 A 28/06/2024	INNOVACIÓN FARMACÉUTICA Y MEDICINA PERSONALIZADA. 1º SEMESTRE 2024	FARMACIA
08/01/2024 A 22/03/2024	SESIONES DE FORMACIÓN DOCENTE DEL SERVICIO DE RADIODIAGNÓSTICO	RADIODIAGNÓSTICO
10/01/2024 A 20/06/2024	SESIONES CLÍNICAS DE ACTUALIZACIÓN EN REHABILITACIÓN INFANTIL	FISIOTERAPIA
31/01/2024 A 10/07/2024	ACTUALIZACIÓN CLÍNICA EN ENFERMEDADES RESPIRATORIAS	NEUMOLOGÍA
11/01/2024 A 27/06/2024	ACTUALIZACIÓN EN EL MANEJO DE TRASTORNOS PSICÓTICOS 1º SEMESTRE 2024	PSIQUIATRÍA
14/02/2024 A 26/06/2024	SESIONES CLÍNICAS DE FONIATRÍA Y LOGOPEDIA	LOGOPEDIA
11/04/2024 A 12/12/2024	CICLO SESIONES DE MEDICINA PREVENTIVA Y GESTIÓN DE CALIDAD	MEDICINA PREVENTIVA
01/02/2024 A 04/07/2024	PROGRAMA DE FORMACIÓN CONTINUADA EN ANESTESIOLOGÍA 1º PARTE	ANESTESIOLOGÍA
20/02/2024 A 18/06/2024	SESIONES DE FORMACIÓN CONTINUADA DEL SERVICIO DE DOSIMETRÍA Y RADIOPROTECCIÓN	RADIOPROTECCIÓN
13/02/2024 A 25/06/2024	SESIONES SOBRE ESTÁNDARES DE SEGURIDAD Y CALIDAD EN MEDICINA DOMICILIARIA	MEDICINA
02/04/2024 A 27/06/2024	SESIONES CIENTÍFICAS DE NEONATOLOGÍA ABRIL-JUNIO 2024	NEONATOLOGÍA

FECHA	TEMA	SERVICIO/SECCIÓN
05/04/2024 A 27/09/2024	INNOVACIÓN EN CIRUGÍA ORAL Y MAXILOFACIAL	CIRUGÍA ORAL Y MAXILOFACIAL
08/04/2024 A 21/06/2024	SESIONES DE FORMACIÓN DOCENTE DEL SERVICIO DE RADIODIAGNÓSTICO II	RADIODIAGNÓSTICO
20/05/2024 A 26/09/2024	SESIONES DE CUIDADOS DE ENFERMERÍA AL PACIENTE EN URGENCIAS	ENFERMERÍA
20/05/2024 A 26/09/2024	SESIONES DE CUIDADOS DE ENFERMERÍA AL PACIENTE EN URGENCIAS	ENFERMERÍA
16/09/2024 A 15/12/2024	ACTUALIZACIÓN EN FARMACOTERAPIA Y GESTIÓN DE LA CALIDAD. SEGUNDO SEMESTRE 2024	FARMACIA
20/9/2024 A 20/12/2024	INNOVACIÓN FARMACÉUTICA Y MEDICINA PERSONALIZADA. 2º SEMESTRE 2024	UROLOGÍA
25/09/2024 A 20/12/2024	NOVEDADES EN EL DIAGNÓSTICO Y MANEJO DEL PACIENTE CON ENFERMEDAD RENAL	UROLOGÍA
01/10/2024 A 19/12/2024	ACTUALIZACIÓN EN HEMATOLOGÍA Y HEMOTERAPIA XXX	HEMATOLOGÍA Y HEMOTERAPIA
07/10/2024 A 16/12/2024	SESIONES CLÍNICAS DE LOS SÍNDROMES ORGÁNICOS COMO SÍNTOMAS PSIQUIATÍCOS	PSQUIATRIA



## **Investigación: I+D+i**

Proyectos de investigación

Grupos investigadores

Innovación

Publicaciones científicas

Actividades de divulgación científica

Biblioteca en Ciencias de la Salud

# 7

7. INVESTIGACIÓN: I+D+i

RESUMEN DE PROYECTOS DE INVESTIGACIÓN EN 2024 SEGÚN FINANCIADOR

	NUEVOS	PREVIOS ACTIVOS	TOTAL
Competitivo intramural	20		20
Competitivo con financiación privada liderado por el hospital	7	16	23
Competitivo con financiación pública liderado por el hospital	32	90	122
Competitivo con financiación pública liderado por otro centro	3	4	7
Financiados/promovidos por la industria	92	179	271
Otras formas de financiación (grupos, sociedades, fundaciones,...)	23	41	64
TOTAL	177	330	507

PROYECTOS DE INVESTIGACIÓN

TÍTULO	FINANCIADOR
Desarrollo de un Biomarcador de neuroimagen para detectar el estado procoagulante en la enfermedad de Alzheimer	INSTITUTO DE SALUD CARLOS III
Lentiviral-mediated gene therapy for Diamond Blackfan Anemia: Preclinical Safety and Efficacy Studies	INSTITUTO DE SALUD CARLOS III
Convenio colaboración para proyecto de investigación: "Transformación digital en oncología ortopédica: inteligencia artificial y realidad aumentada para una cirugía personalizada"	FUNDACIÓN SECOT
Beca FEHH-ASH Estancia EEUU proyecto "Dinámica de la reconstitución inmune tras terapia con CAR-T cells en síndromes linfoproliferativos"	FUNDACIÓN ESPAÑOLA HEMATOLOGÍA Y HEMOTERAPIA (F.E.H.H.)
Elaboración de una curva de calibración dosis-efecto para protones, su validación en pacientes de radioterapia y actualización de la curva de neutrones	CONSEJO DE SEGURIDAD NUCLEAR
Del microbioma a los síntomas en los Trastornos del Espectro Autista: hacia intervenciones personalizadas	INSTITUTO DE SALUD CARLOS III
Sesgo de salto a conclusiones y conducta suicida: subproyecto del proyecto SURVIVE-2	INSTITUTO DE SALUD CARLOS III
Receptor de Antígeno Quimérico en células T reguladoras derivadas del timo: prueba de concepto preclínica para su uso en terapia inmunosupresora alógena	INSTITUTO DE SALUD CARLOS III
Reeducación del sistema inmunitario innato en artritis reumatoide mediante el uso de metotrexato e inhibidores de JAK	INSTITUTO DE SALUD CARLOS III

TÍTULO	FINANCIADOR
Trayectorias de neurodesarrollo alterado en prematuros extremos y sus bases neurobiológicas: Estudio de cohortes de 6 años de seguimiento	INSTITUTO DE SALUD CARLOS III
Impacto de la aplicación de flujo de oxígeno continuo, con o sin presión en la vía aérea, en el pulmón no dependiente durante la ventilación unipulmonar sobre las complicaciones postoperatorias en cirugía de resección pulmonar	INSTITUTO DE SALUD CARLOS III
Plataforma de inteligencia artificial para la evaluación automatizada de la calidad de vida y capacidad funcional en pacientes con cáncer colorrectal. Proyecto eB2-Mindcare.	INSTITUTO DE SALUD CARLOS III
Impacto de la radiación a dosis bajas y FLASH en la evolución y tratamiento tumoral	INSTITUTO DE SALUD CARLOS III
Generación de organoides vaginales a partir de células madre humanas pluripotentes (hPSCs): una plataforma para modelizar infecciones de transmisión sexual (ETSs). Terapias basadas en la nanotecnología.	INSTITUTO DE SALUD CARLOS III
Diferenciación por RM de la progresión tumoral en gliomas de alto grado mediante IA	INSTITUTO DE SALUD CARLOS III
Diagnóstico diferencial entre infección e inflamación mediante imagen molecular	INSTITUTO DE SALUD CARLOS III
TB STARS - Vigilancia de la Transmisión mediante Secuenciación y Vigilancia Activa Refinada	INSTITUTO DE SALUD CARLOS III
High-Resolution Atrial Epicardial Mapping to Validate a Non-Invasive Technology for Personalised AF Treatment. Study EPIMAP-AF.	INSTITUTO DE SALUD CARLOS III
PRograma de Optimización de uso de Medicación Inhalada (Proyecto PROMI)	INSTITUTO DE SALUD CARLOS III
Factores medioambientales y microbianos asociados a la evolución de la colangitis esclerosante asociada a enfermedad inflamatoria intestinal experimental	INSTITUTO DE SALUD CARLOS III
Utilidad de la realidad virtual y uso de una app para la enseñanza y monitorización de los cuidados de catéter en pacientes con nutrición parenteral domiciliaria.	INSTITUTO DE SALUD CARLOS III
Detección de ctDNA y caracterización de subpoblaciones inmunes circulantes en pacientes con CMTN Tratadas con quimio (inmuno) terapia neoadyuvante	INSTITUTO DE SALUD CARLOS III
Efectividad y Seguridad de Tratamientos Biológicos y Terapias Dirigidas desde la Perspectiva del Paciente en Vida Real: avanzando en el cuidado centrado en el paciente en Reumatología	INSTITUTO DE SALUD CARLOS III
VHH-8 y VIH: seroprevalencia de VHH-8 en población con VIH en España. PCR de VHH-8, estudio filogenético y marcadores inflamatorios en coinfectados. Impacto de terapias antineoplásicas	INSTITUTO DE SALUD CARLOS III
Estudio piloto de implementación de una herramienta de cribado para la prevención, diagnóstico y tratamiento de pacientes con un trastorno psiquiátrico del neurodesarrollo: utilización del síndrome deleción 22Q11.2	INSTITUTO DE SALUD CARLOS III

TÍTULO	FINANCIADOR
Hacia una intervención estratificada en psiquiatría: Predicción de trayectorias de riesgo y resiliencia para la salud mental en una muestra transdiagnóstica de jóvenes (proyecto PREMY)	INSTITUTO DE SALUD CARLOS III
Diagnóstico de las especies del complejo M. tuberculosis y resistencia a los fármacos mediante MALDI-TOF proteico y lipídico y espectroscopia de infrarrojos (FTIR) usando técnicas de "Machine Learning"	INSTITUTO DE SALUD CARLOS III
Firma específica de mutaciones rastreables mediante ADN tumoral circulante combinado con PET/CT para predecir el fracaso de la terapia con células CART-T en pacientes con linfoma de células B grandes en recaída o refractarios	INSTITUTO DE SALUD CARLOS III
Identificación de variantes genéticas asociadas a Trastorno por dolor, Trastorno por Uso de Opioides y otros Trastornos mentales (patología dual) y Evaluación de la implantación de un programa de atención integral.	MINISTERIO DE SANIDAD, SS SOCIALES E IGUALDAD
Predicción de complicaciones precoces en pacientes con embolia pulmonar aguda sintomática mediante medición de selectina-P plasmática y otros biomarcadores inflamatorios y cardíacos en sangre.	FUNDACIÓN EUGENIO RODRÍGUEZ PASCUAL
FUNDACIÓN RAMON ARECES 2020. IMAGEN MOLECULAR DE LA INFECCIÓN POR CLOSTRIDIUM DIFFICILE.	FUNDACIÓN RAMÓN ARECES
H2020 BRAV3 "Regenerative medicine: from new insights to new applications. 874827	COMISION EUROPEA
CARDIATEAM-IMI2-821508	COMISION EUROPEA
PIC IDEPTE PMG. "TRATAMIENTO PREVENTIVO DEL CMV EN PACIENTES INMUNOCOMPETENTES DE ALTO RIESGO CON CIRUGÍA CARDÍACA MAYOR. UN ENSAYO CLÍNICO MULTICÉNTRICO, DOBLE CIEGO, ALEATORIZADO, FASE III (GAN-CAR)	INSTITUTO DE SALUD CARLOS III
Estudio prospectivo, multicéntrico y abierto para evaluar la eficacia del esmolol en la identificación precoz de las alteraciones cardiovasculares inducidas por la cirrosis, la diabetes mellitus y los tratamientos cardiotóxicos	INSTITUTO DE SALUD CARLOS III
PIC IDEPTE " Ensayo clínico para determinar la eficacia de una terapia con células thyTreg en la prevención de rechazo en niños trasplantados de corazón y de la enfermedad injerto contra receptor en adultos."	INSTITUTO DE SALUD CARLOS III
Amantadina y estimulación magnética transcraneal para fatiga en la EM: ensayo Fase III, controlado, randomizado, cruzado y doble ciego (FETEM)	INSTITUTO DE SALUD CARLOS III
"Ensayo clínico de nefroprotección con cilastatina en cirugía de citorreducción con quimioterapia intraperitoneal intraoperatoria hipotérmica con cisplatino"	INSTITUTO DE SALUD CARLOS III
Eficacia de la Colchicina en prevención secundaria de eventos vasculares y progresión renal en pacientes con enfermedad renal crónica moderada (estudio COLCHIREN)	INSTITUTO DE SALUD CARLOS III
PLATAFORMA INTEGRADA PARA LA INTERPRETACIÓN DE SEÑALES DE FA EN TIEMPO-REAL	INSTITUTO DE SALUD CARLOS III

TÍTULO	FINANCIADOR
H2020 Autism Innovative Medicine Studies – 2 – Trials. The overall goal of this project is to improve patient outcomes. To do this we will create a pipeline for developing, testing and implementing new treatments for ASD with stakeholder involvement at each stage.	COMISION EUROPEA
Remote Ischemic Conditioning in Lymphoma Patients Receiving Anthracyclines.' — 'RESILIENCE'	COMISION EUROPEA
ProNET: Psychosis-Risk Outcomes Network	YALE UNIVERSITY
La respuesta inflamatoria anti-espermatozoide para evitar la diseminación de infecciones de transmisión sexual como causa de infertilidad.	INSTITUTO DE SALUD CARLOS III
Aplicación de estrategias basadas en tecnologías de secuenciación de nueva generación para solucionar problemas derivados de la globalización de la tuberculosis.	INSTITUTO DE SALUD CARLOS III
Enfoque integral y traslacional para el diagnóstico genético de TEA. Caracterización clínica.	INSTITUTO DE SALUD CARLOS III
Papel de la hipoxia y la inflamación en la disfunción de células endoteliales progenitoras en hipertensión pulmonar pediátrica.	INSTITUTO DE SALUD CARLOS III
Dendrímeros como candidatos a microbicidas para prevenir infecciones por VIH y/o VHS-2 en mujeres y hombres.	INSTITUTO DE SALUD CARLOS III
Mecanismos moleculares de la inmunidad entrenada inducida por metotrexato	INSTITUTO DE SALUD CARLOS III
Infecciones agudas/recientes y reinfecciones por VHC en hombres que tienen sexo con hombres con y sin VIH.	INSTITUTO DE SALUD CARLOS III
Búsqueda de biomarcadores relacionados con genes del sistema inmune para predecir la eficacia y la toxicidad en pacientes con neoplasias hematológicas tratadas con inmunoterapia basada en el receptor de células T antigénicas quiméricas (CART9	INSTITUTO DE SALUD CARLOS III
Nuevos métodos diagnósticos para identificar la candidemia relacionada a catéter en pacientes con catéter in situ.¿ Es posible personalizar el manejo de la candidemia? Estudio CANDICATH	INSTITUTO DE SALUD CARLOS III
Estudio longitudinal de una cohorte representativa: superando la heterogeneidad clínica y biológica en primeros episodios psicóticos	INSTITUTO DE SALUD CARLOS III
Consulta de Alta Resolución en Reumatología (Reu-CAR): Una iniciativa coordinada entre Atención Primaria/Reumatología para el diagnóstico precoz y mejor manejo de los pacientes con artritis inflamatoria.	INSTITUTO DE SALUD CARLOS III
SINTESIS (eStudio del IMPacto de las Nuevas TECnologías y técnicas rápidas en la sepSIS de origen urinario	INSTITUTO DE SALUD CARLOS III
Surfactante aerosolizado combinado con ventilación de alta frecuencia oscilatoria con volumen garantizado en la prevención del daño pulmonar inducido por ventilación en un modelo animal neonatal.	INSTITUTO DE SALUD CARLOS III
Ensayo clínico controlado aleatorizado sobre el tratamiento profiláctico del estreñimiento con polietilenglicol con electrolitos en el niño crítico.	INSTITUTO DE SALUD CARLOS III



TÍTULO	FINANCIADOR
Mecanismos epigénicos implicados en la génesis y curso de trastornos del neurodesarrollo en prematuros extremos: estudio de seguimiento a 4 años	INSTITUTO DE SALUD CARLOS III
Proyecto de Alerta en Neumonía Grave (PANG). Impacto de un bundle multidisciplinar de intervención diagnóstica y terapéutica	INSTITUTO DE SALUD CARLOS III
The role of the microbiome as a diagnostic, prognostic and therapeutic tool in <i>C. difficile</i> infection and other diseases	INSTITUTO DE SALUD CARLOS III
Bases neurobiológicas de las trayectorias diferenciales de los Trastornos del Espectro Autista	INSTITUTO DE SALUD CARLOS III
Comparación de la eficacia en sepsis de las técnicas de depuración sanguínea para niños críticos: estudio clínico y experimental.	INSTITUTO DE SALUD CARLOS III
Utilidad de las nuevas modalidades de imagen en ecografía y videomicroscopia para la evaluación microcirculatoria y tisular a pie de cama en niños sometidos a cirugía cardíaca.	INSTITUTO DE SALUD CARLOS III
El control de la apoptosis renal bloquea el inflammasoma y evita el daño orgánico a distancia.	INSTITUTO DE SALUD CARLOS III
Child-TB-Omics: APLICACIÓN DE TÉCNICAS ÓMICAS PARA EL DIAGNÓSTICO DE TUBERCULOSIS EN NIÑOS Y ADOLESCENTES	INSTITUTO DE SALUD CARLOS III
Caracterización del sustrato electrofisiológico en pacientes con fibrilación auricular persistente y paroxística. Estudio PAPER AF	INSTITUTO DE SALUD CARLOS III
Monitorización de tratamiento y respuesta a infecciones estafilocócicas mediante imagen inmunoPET empleando trazadores específicos.	INSTITUTO DE SALUD CARLOS III
Efectos de la resucitación con albumina hipertónica y nuevas drogas vasoactivas en un modelo animal infantil de shock hemorrágico.	INSTITUTO DE SALUD CARLOS III
Desarrollo y validación preclínica del uso alogénico de células T reguladoras derivadas del timo (thyTreg) como terapia celular para suprimir las respuestas inmunitarias patológicas en humanos	INSTITUTO DE SALUD CARLOS III
Evaluación personalizada del riesgo cardiovascular - 1 (PACER1)	INSTITUTO DE SALUD CARLOS III
La Nanobiotecnología como Herramienta para la Optimización de la Terapia de Sellado con Etanol en el Tratamiento de la Bacteriemia Relacionada con el Catéter	INSTITUTO DE SALUD CARLOS III
Estudio de la epidemiología y resistencia a triazoles en cepas clínicas de <i>Aspergillus</i> spp. (estudio ASPEIN II): situación en 82 hospitales españoles	INSTITUTO DE SALUD CARLOS III
Identificando los correlatos de neuroimagen de la función ejecutiva a lo largo del continuum de la psicosis: Un estudio en adolescentes y adultos jóvenes.	INSTITUTO DE SALUD CARLOS III
Biomarcadores de la fase prodrómica de la enfermedad de Parkinson: un abordaje multimodal	INSTITUTO DE SALUD CARLOS III
Infección por VRS y desarrollo de sibilancias persistentes: una cohorte de nacimiento. (Marañón RSV Birth cohort; MARCO Study)	INSTITUTO DE SALUD CARLOS III

TÍTULO	FINANCIADOR
Influencia de la modalidad de ventilación y la inflamación sobre el pronóstico en un modelo de experimental animal pediátrico de parada cardíaca	INSTITUTO DE SALUD CARLOS III
Caracterización de las alteraciones inmunológicas, específicamente en células Treg, implicadas en la desregulación inmune en pacientes pediátricos con errores innatos de inmunidad, hacia terapias dirigidas	INSTITUTO DE SALUD CARLOS III
Rigorous Atrial Analysis in Advanced Interatrial Block (ARABIA)	INSTITUTO DE SALUD CARLOS III
Efecto de un programa personalizado de ejercicio físico sobre la capacidad funcional y la calidad de vida en personas mayores con cáncer colorectal.	INSTITUTO DE SALUD CARLOS III
Profundización en el diagnóstico y mecanismos de las alteraciones de las plaquetas y médula ósea en la enfermedad hepática crónica	INSTITUTO DE SALUD CARLOS III
Plataforma genómica para una vigilancia optimizada de patógenos relevantes: Tuberculosis y COVID-19 como modelos de intervención	INSTITUTO DE SALUD CARLOS III
Bases etiopatológicas de la disregulación emocional en adolescentes con depresión	INSTITUTO DE SALUD CARLOS III
Evaluación de la capacidad diagnóstica y pronóstica de la biopsia hepática en la insuficiencia hepática crónica agudizada (ACLF): un abordaje traslacional	INSTITUTO DE SALUD CARLOS III
Aplicación de la genómica en Candida para responder problemas clínicos relacionados con la candidiasis invasora: transmisión intra-hospitalaria, pronóstico del paciente, y estudio del foco	INSTITUTO DE SALUD CARLOS III
Valor de los anticuerpos anti-espermatozoides como marcadores de daño testicular por SARS-CoV-2 en la post-pandemia y su efecto en enfermedades de transmisión sexual	INSTITUTO DE SALUD CARLOS III
Uni-thyTreg: prueba de concepto preclínica para el uso de células T reguladoras obtenidas de tejido tímico (thyTreg) y modificadas genéticamente como terapia celular alogénica.	INSTITUTO DE SALUD CARLOS III
Desarrollo de una herramienta de predicción de respuesta a terapia biológica en niños con enfermedad inflamatoria intestinal	INSTITUTO DE SALUD CARLOS III
Cirugía caneofacial personalizada y guiada por imagen	INSTITUTO DE SALUD CARLOS III
Multimorbilidad en el Sistema Nacional de Salud: Caracterización poblacional e impacto de sus patrones y trayectorias en personas mayores (Proyecto MM-SNS)	INSTITUTO DE SALUD CARLOS III
Desarrollo y caracterización de vesículas extracelulares con potencia terapéutica en la insuficiencia cardíaca con función sistólica preservada en modelos animales de cerdo y de ratón	INSTITUTO DE SALUD CARLOS III
Efectividad y coste efectividad de una comunidad de práctica virtual para la mejora del empoderamiento de personas de mediana edad con multimorbilidad: ECA.	INSTITUTO DE SALUD CARLOS III
Papel del inflammasoma en la disfunción de células progenitoras endoteliales en pacientes con hipertensión arterial pulmonar	INSTITUTO DE SALUD CARLOS III

TÍTULO	FINANCIADOR
asociada a cardiopatías congénitas	
Efectos a largo plazo del embarazo en el cerebro humano	INSTITUTO DE SALUD CARLOS III
Identificación del sustrato de fibrilación auricular en ritmo sinusal basada en co-localización de mapas auriculares electroanatómicos y de intensidad de señal (MRI). Diferencias de género	INSTITUTO DE SALUD CARLOS III
Utilizando modelado normativo longitudinal para el análisis de subgrupos de pacientes con primero episodio psicosis	INSTITUTO DE SALUD CARLOS III
Interacciones genes-ambiente en las trayectorias de salud mental de los jóvenes	INSTITUTO DE SALUD CARLOS III
Advanced multifunction 3D biofabrication for the generation of computationally modelled human-scale therapeutic cardiac tissues - CARDIOPRINT	MINISTERIO DE ECONOMIA Y HACIENDA
Estudio integral de variación genética y molecular de una cohorte española de trastornos del espectro autista y diseño de algoritmos de diagnóstico genético y de biotipos terapéuticos. Cohorte ESTEA.	INSTITUTO DE SALUD CARLOS III
Medicina Personalizada de Precisión 2021 (Farmacia)	INSTITUTO DE SALUD CARLOS III
Proyecto iPHARMGx: Estudio colaborativo nacional para evaluar la efectividad y eficiencia de la implementación de biomarcadores farmacogenéticos mediante una estrategia de genotipado anticipado en el SNS	INSTITUTO DE SALUD CARLOS III
Elaboración de un protocolo nacional en dosimetría biológica (PRONADB)	CONSEJO DE SEGURIDAD NUCLEAR
Beca IMPULSO trasplante: Fragilidad persistente tras el trasplante hepático: Prevalencia, mecanismos involucrados y potencial de reversibilidad con estrategias de intervención personalizadas	CHIESI ESPAÑA, S.A.
Beca IMPULSO trasplante: Programa Educacional & Experiencia del paciente en un programa de trasplante hepático de adulto. Plan de digitalización e integración en la historia clínica electrónica	CHIESI ESPAÑA, S.A.
SAVE-COR Stratification of Atrial and Ventricular Arrhythmias based on Electrocardiographic Imaging	EIT HEALTH E.V
Impacto de las alteraciones del sueño en el patrón de desregulación emocional de los adolescentes con depresión, y su posible asociación con el riesgo de autolesiones	ASOCIACION ESPAÑOLA DE PSIQUIATRIA DE LA INFANCIA Y LA ADOLESCENCIA (AEPNYA)
AI Scalable Solution for ST Myocardial Infarction (ASSIST)	COMISION EUROPEA
European randomised first line phase-3 trial, evaluating Cabozantinib against placebo as maintenance treatment after the end of standard treatment, in newly diagnosed osteosarcoma patients (FOSTER-CabOs)	FUNDACION AECC
CARE-ECGI - Terapia de resincronización cardiaca basada en imagen electrocardiográfica	MINISTERIO DE CIENCIA E INNOVACIÓN

TÍTULO	FINANCIADOR
Caracterización del mecanismo de acción de la cilastatina para actuar como tratamiento preventivo en indicaciones inflamatorias agudas y crónicas	AGENCIA ESTATAL DE INVESTIGACION
Instrumento automatizado para la evaluación del uso y la resistencia a los antimicrobianos (AI-AMS)	AGENCIA ESTATAL DE INVESTIGACION
A digital twin of the pregnant and maternal brain	CHAN ZUCKERBERG INITIATIVE
Desarrollo de un sistema de simulación para la formación en técnicas de depuración extrarrenal continua	INSTITUTO DE SALUD CARLOS III
Imagen 3D de Plano de Luz con Campo de Vision Extendido	INSTITUTO DE SALUD CARLOS III
Improved Identification of Fungal Species by MALDI-TOF and Application of Machine Learning for Detection of Antifungal Resistance Mechanisms	ESCMID - EUROPEAN SOCIETY OF CLINICAL MICROBIOLOGY AND INFECTIOUS DISEASES
ESPID Small Grant Award: "The role of iron deficiency in the vaccine immune response of paediatric patients on immunosuppressive treatment (IronVac project)"	ESPID
Consolidation of WGS and RT-PCR activities for SARS-CoV-2 in Spain towards sustainable use and integration of enhanced infrastructure and processes in the RELECOV network	COMISION EUROPEA
Cannabidiol, COVID-19, cannabis, resonancia, CT pulmonar, microbiota	MINISTERIO DE SANIDAD, SS SOCIALES E IGUALDAD
Base racional para modular el estrés del retículo endoplásmico inducido por el microbioma como herramienta para evitar la evasión inmune en el carcinoma hepatocelular (RETO)	FUNDACION AECC
Future of Artificial Intelligence Trained for Heart Failure detection & Upgrading Latest technology	COMISION EUROPEA
Análisis conductual en niños y adolescentes: estudio caso-control de Inteligencia Artificial aplicada a la detección precoz de factores de riesgo en relación a la presencia de trauma en la infancia (TRAUMA-IA)	FUNDACIÓN ALICIA KOPLOWITZ
Local immunoradiotherapy (LIRT)	FUNDACION INVESTIGACION MEDICA APLICADA (FIMA) FIMA
Caracterización molecular de la nueva entidad clínica relacionada con la Hiperplasia suprarrenal congénita, Síndrome CAH-X	FUNDACIÓN JOSÉ LUIS CASTAÑO-SEQC
ESTUDIO DEL IMPACTO DEL FACTOR GÉNERO EN EL PRONÓSTICO DEL MELANOMA CUTÁNEO: ANÁLISIS EPIDEMIOLÓGICO Y BUSQUEDA DE PATRONES PRONÓSTICOS.	FUNDACIÓN MUTUA MADRILEÑA
Dalbavancina como tratamiento local para las complicaciones infecciosas tras fracturas de alta energía ¿fake o esperanza?	FUNDACIÓN MUTUA MADRILEÑA
FUNDACION MUTUA MADRILEÑA 2021.La perfusión normotérmica de órgano aislado como sistema de recuperación de órganos subóptimos para aumentar el pool de donantes. Biomarcadores de viabilidad y trasplantabilidad"	FUNDACIÓN MUTUA MADRILEÑA
Long Covid: análisis de la posible persistencia viral sistémica y de un reservorio intestinal de Sars-CoV-2 como mecanismo fisiopatogénico	FUNDACIÓN MUTUA MADRILEÑA

TÍTULO	FINANCIADOR
Modulación farmacológica de la lesión por reperusión en injertos renales con isquemia normotérmica	FUNDACIÓN MUTUA MADRILEÑA
Rezafungina en el tratamiento local de la infección periprotésica fúngica. Nuevas estrategias ante un desafío creciente	FUNDACIÓN MUTUA MADRILEÑA
Ensayo Clínico para evaluar la eficacia de una Terapia Celular pionera con células Treg obtenidas de tejido tímico (thyTreg) dirigida a inducir Inmunotolerancia en Niños Trasplantados de Corazón	FUNDACIÓN MUTUA MADRILEÑA
Nuevos horizontes en infección periprotésica: modelo in vitro de elución de rezafungina en cemento óseo y eficacia sobre biofilm estático y dinámico de candida	FUNDACIÓN SECOT
Dynamics of circulating tumor DNA and other biomarkers prior to infusion of CAR-T therapy as a prognostic marker of treatment failure in diffuse large B cell lymphoma	GILEAD SCIENCE, S.L.U.
Becoming a mother: An integrative model of adaptations for motherhood during pregnancy and the postpartum period.	COMISION EUROPEA
BRinging Artificial INTElligence home for a better cAre of amyotrophic lateral sclerosis and multiple SclERosis (BRAINTEASER)	COMISION EUROPEA
COLlaborative Network for European Clinical Trials For Children ("c4c")	COMISION EUROPEA
FAITH: Federated Artificial Intelligence solution for moniToring mental Health status after cancer treatment	COMISION EUROPEA
BIOMET4D: Smart 4D biodegradable metallic shape-shifting implants for dynamic tissue restoration	COMISION EUROPEA
BOOTSTRAP: Boosting Societal Adaptation and Mental Health in a Rapidly Digitalising, Post-Pandemic Europe	COMISION EUROPEA
FAMILY: Running in the FAMILY - Understanding and predicting the intergenerational transmission of mental illness	COMISION EUROPEA
Psych-STRATA: Stratified Treatment Algorithm in Psychiatry: A program on stratified pharmacogenomics in severe mental illness	COMISION EUROPEA
Stratification of Patients using advanced Integrative modeling of Data Routinely acquired for diagnosing Rheumatic complaints (SPIDeRR 101080711)	COMISION EUROPEA
Theranostics Ecosystem for Personalised Care (Thera4Care)	COMISION EUROPEA
HE VERDI 101045989 SARS-coV2 variants Evaluation in pRegnancy and paeDIatrics cohorts	COMISION EUROPEA
Youth-GEMs:Gene Environment interactions in Mental health trajectories of Youth	COMISION EUROPEA
Earlydel - Design and usability of a wearable system for the early detection of delirium or agitation in patients over 65 years of age in the hospital setting (INNOBUYER)	COMISION EUROPEA
thyTreg, terapias celulares avanzadas, células Treg, tolerancia inmunológica, terapia alogénica, COVID19	COMUNIDAD AUTONOMA DE MADRID
ASCEND (ARDS in Children and ECMO initiation strategies impact on Neuro-Development)	UNIVERSIDAD DE MICHIGAN

TÍTULO	FINANCIADOR
The impact of social isolation on aging health in schizophrenia	NATIONAL INSTITUTES OF HEALTH (NIH)
2023 LEAP Pilot	THE MCLEAN HOSPITAL CORPORATION
Caracterización de la heterogeneidad intratumoral de la macroglobulinemia de Waldenström: utilidad en el diagnóstico y tratamiento de los pacientes	INSTITUTO DE SALUD CARLOS III
Mecanismos de evasión de la inmunidad antitumoral y de resistencia a la inmunoterapia mediados por macrófagos.(mel-TAM)	MINISTERIO DE CIENCIA E INNOVACIÓN
Nuevas herramientas nanotecnológicas en el tratamiento de patología neuroinflamatoria y su interacción con el eje intestino-cerebro (ExoCUR)	MINISTERIO DE CIENCIA E INNOVACIÓN
Microictus cerebrales: nuevo modelo y oportunidades de tratamiento (Nanostroke)	MINISTERIO DE CIENCIA E INNOVACIÓN
Mecanometabolismo de la insuficiencia cardíaca asociada a la edad - CardioAging (Mechanometabolism of age-associated heart failure)	MINISTERIO DE CIENCIA E INNOVACIÓN
EXPLORER: Primer portfolio de dispositivos de uso doméstico destinado a la rehabilitación de pacientes afectados por trastornos de la marcha	INSTITUTO DE SALUD CARLOS III
Inteligencia Artificial en nuevos sistemas de diagnóstico radiológico (AIRad)	INSTITUTO DE SALUD CARLOS III
Salud Móvil: implementación y expansión de un modelo asistencial no presencial de atención farmacéutica	SOCIEDAD ESPAÑOLA DE FARMACIA HOSPITALARIA
Impacto de las máquinas de perfusión hepática ex-vivo sobre la inmunogenicidad del injerto: normotermia vs. Hipotermia	SOCIEDAD MADRILEÑA DE TRASPLANTES
Transformación digital en el tratamiento oncológico. Inteligencia artificial, impresión 3D y realidad aumentada para una medicina personalizada.(IAR3D-ONC)	MINISTERIO DE CIENCIA E INNOVACIÓN
Beca SEDISA a la Investigación en Gestión Sanitaria y Enfermedades Raras con el proyecto "FarmaCenter: plataforma digital para la atención farmacéutica especializada al alta hospitalaria desde el Servicio de Urgencias"(Premio)	SOCIEDAD ESPAÑOLA DE DIRECTIVOS DE LA SALUD

## GRUPOS INVESTIGADORES

ÁREA	GRUPO	JEFE DE GRUPO	ÁREA/GRUPO
ÁREA 1: INGENIERIA BIOMÉDICA			
1	1	Desco M	Aplicaciones tecnológicas avanzadas y salud humana
1	2	Artés A	Tratamiento de la señal
1	3	Carretero Perez J	Arquitectura de computadores, comunicaciones y sistemas. ARCOS
1	4	Romo Urroz J	Técnicas estadísticas no paramétricas y de computación intensiva
1	5	de la Torre J/Guzmán JA	Imagen Médica Estructural y Funcional
1	6	Pascual, J/ Muñoz, Arrate	Aplicaciones biomédicas de la ingeniería
ÁREA 2: ENFERMEDADES CARDIOVASCULARES			
2	1	Bermejo J	Historia natural de la enfermedad cardiaca
2	2	Cachafeiro V/Martínez E	Fisiopatología cardiovascular
2	3	Delpon E	Electrofisiología cardiaca celular
2	5	Medrano C	Cardiología y trasplante cardiaco infantil
2	6	Álvarez-Sala Walther LA	Lípidos sanguíneos y riesgo cardiovascular
2	7	Gil Núñez A	Enfermedad cerebrovascular aguda. Ictus
ÁREA 3: NEUROCIENCIA Y SALUD MENTAL			
3	1	Arango C	Bases neurobiológicas y psicológicas de los trastornos mentales. Trastornos del neurodesarrollo
3	3	b Grandas FJ	Enfermedad neurológica
ÁREA 4: ENFERMEDADES INFECCIOSAS Y SIDA			
4	1	Muñoz P	Microbiología Clínica y Enfermedades Infecciosas
4	2	López Bernaldo de Quiros, JC	Aspectos clínicos y epidemiológicos del VIH y condiciones asociadas
ÁREA 5: PATOLOGÍA DEL SISTEMA INMUNE			
5	1	Fernández-Cruz E/Sánchez-Mateos P	Fisiopatología e investigación clínica de las enfermedades de base inmunológica e inflamatoria crónicas
5	2	Muñoz-Fernandez MA	Biología molecular del VIH
5	3	Álvaro Gracia JM	Enfermedades sistémicas de base autoinmune
5	5	Zubeldia J	Patogenia de la respuesta inmunoalérgica
5	6	Correa R/ Pion M	Regulación y Homeostasis Inmune en Patologías relacionadas con el Sistema Inmunológico
5	7	Navarro ML	Infecciones en la población pediátrica
ÁREA 6: ONCOLOGÍA TRASLACIONAL			
6	1	Álvarez A/Muñoz M	Oncología interdisciplinar y bio-tecnológica
6	2	Martín M	Oncología médica traslacional y terapia individualizada del cáncer

ÁREA	GRUPO	JEFE DE GRUPO	ÁREA/GRUPO
6	3	Díez JL/Buño I/ García R	Genética y clínica de las neoplasias hematológicas y el trasplante hematopoyético
6	4	González-Bayón L	Oncología Quirúrgica
ÁREA 7: PATOLOGÍA DE GRANDES SISTEMAS Y TRASPLANTE DE ÓRGANOS			
7	1	Goicoechea M	Inflamación y daño vascular en la Enfermedad Renal Crónica, Diálisis y Trasplante Renal. Fisiopatología renal
7	2	Bañares R	Fisiopatología e historia natural de las enfermedades hepáticas y gastroenterológicas
7	4	López-Herce J	Patología del niño críticamente enfermo
7	5	b Puente L/Garutti I	Aspectos fisiológicos y terapéuticos médico - quirúrgicos de las enfermedades respiratorias
7	6	Lasso JM	Medicina regenerativa en cirugía plástica
7	7	Lledó E	Trasplante renal experimental
7	8	Mora M/Sanz M	Endocrinología pediátrica
7	10	Vaquero J	Regeneración y biomateriales en patología músculo esquelética
7	12	Muñoz González J	Medicina de emergencias
7	16	b Quintana B/Del Cañizo JF	Fisiopatología del Sistema Cardiovascular y Soporte Circulatorio
7	18	Pérez Peña J/ Duque P	Evaluación peritrasplante hepático
7	19	Fernández Riveira C	Evaluación perianestésica
7	20	Zaballos M	Anestesia, tóxicos y arritmias
7	21	Serra JA	Biopatología del envejecimiento
7	22	Sánchez-Luna M	Fisiopatología neonatal y del desarrollo
7	26	López-Fresneña N	Evaluación de servicios de salud y epidemiología clínica
7	27	Sanjurjo M	Farmacología Hospitalaria y Farmacogenómica
7	28	de la Cuerda C	Nutrición Clínica
7	29	Pérez-Vizcaíno F	Farmacología y fisiopatología vascular
7	31	Lizárraga S/León J	Fisiopatología de la mujer, del embarazo, parto y puerperio
7	32	Supervía M/Esteban S	Medicina física y rehabilitación
7	33	Menárguez-Palanca, J	Anatomía Patológica
7	34	del Cura I/Martín Fernández, J	Multimorbilidad, enfermedades crónicas y servicios de salud (Atención Primaria)
7	35	Pulido A/Bergón M	Dermatología Traslacional: Investigación e Innovación
		García Pozo A/ Moro N	Investigación en cuidados de enfermería
		García de San José S/ Romero R	Investigación e Innovación en Gestión Sanitaria



INNOVACIÓN

NÚMERO DE PROYECTOS DE INNOVACIÓN EN CURSO	PCT SOLICITADAS EN 2024
158	2
<i>PCT: Sistema PCT (Patent Cooperation Treaty)</i>	



PUBLICACIONES CIENTÍFICAS

	NÚMERO DE PUBLICACIONES	FACTOR DE IMPACTO	FACTOR DE IMPACTO % PUBLICACIONES PRIMER QUARTIL
Artículos	934	5352,5	60,2%
Material Editorial	75	428,2	50,7%
Guías*	19	58,5	26,3%
Cartas	46	414,3	60,9%
Revisiones	108	496,1	56,5%
Total	1163	6691,1	59,2%

(%Q1: cálculo incluye total Artículos, Revisiones, Cartas, Material Editorial y Guías Clínicas indexadas en JCR)

PUBLICACIONES (NOMBRE DE LA REVISTA)	NÚMERO TOTAL DE ARTÍCULOS PUBLICADOS EN LA REVISTA	FACTOR DE IMPACTO DE LA REVISTA	FACTOR DE IMPACTO TOTAL
3D PRINTING IN MEDICINE	1	3,2	3,2
ACS APPLIED MATERIALS & INTERFACES	1	8,3	8,3
ACS INFECTIOUS DISEASES	1	4	4
ACS NANOSCIENCE AU	1	4,8	4,8
ACTA BIOMATERIALIA	2	9,4	18,8
ACTA OTORRINOLARINGOLOGICA ESPAÑOLA	3	0,9	2,7
ACTA PSYCHIATRICA SCANDINAVICA	3	5,3	15,9
ACTAS DERMO-SIFILIOGRAFICAS	5	3,8	19
ACTAS UROLOGICAS ESPAÑOLAS	3	1,2	3,6
ADVANCED MATERIALS	2	27,4	54,8
ADVANCED THERAPEUTICS	1	3,7	3,7
ADVANCES IN THERAPY	1	3,4	3,4
AGING & MENTAL HEALTH	2	2,8	5,6
AGING AND DISEASE	1	7	7
ALIMENTARY PHARMACOLOGY & THERAPEUTICS	1	6,6	6,6
ALZHEIMERS & DEMENTIA-TRANSLATIONAL RESEARCH & CLINICAL INTERVENTIONS	1	4,9	4,9
AMERICAN HEART JOURNAL	1	3,7	3,7
AMERICAN JOURNAL OF CARDIOLOGY	2	2,3	4,6



PUBLICACIONES (NOMBRE DE LA REVISTA)	NÚMERO TOTAL DE ARTÍCULOS PUBLICADOS EN LA REVISTA	FACTOR DE IMPACTO DE LA REVISTA	FACTOR DE IMPACTO TOTAL
AMERICAN JOURNAL OF EPIDEMIOLOGY	1	5	5
AMERICAN JOURNAL OF HEMATOLOGY	2	10,1	20,2
AMERICAN JOURNAL OF KIDNEY DISEASES	1	9,4	9,4
AMERICAN JOURNAL OF PHYSIOLOGY-HEART AND CIRCULATORY PHYSIOLOGY	1	4,1	4,1
AMERICAN JOURNAL OF RESPIRATORY CELL AND MOLECULAR BIOLOGY	1	5,9	5,9
ANALES DE PEDIATRIA	17	1,5	25,5
ANESTHESIOLOGY	1	9,1	9,1
ANNALS OF DIAGNOSTIC PATHOLOGY	1	1,5	1,5
ANNALS OF GENERAL PSYCHIATRY	1	3,6	3,6
ANNALS OF HEMATOLOGY	3	3	9
ANNALS OF HEPATO-BILIARY- PANCREATIC SURGERY	1	1,1	1,1
ANNALS OF HEPATOLOGY	1	3,7	3,7
ANNALS OF NEUROLOGY	1	8,1	8,1
ANNALS OF ONCOLOGY	2	56,7	113,4
ANNALS OF PEDIATRIC SURGERY	1	0,4	0,4
ANNALS OF SURGICAL ONCOLOGY	1	3,4	3,4
ANNALS OF THE RHEUMATIC DISEASES	3	20,3	60,9
ANTIBIOTICS-BASEL	2	4,3	8,6
ANTIMICROBIAL AGENTS AND CHEMOTHERAPY	1	4,1	4,1
ANTIOXIDANTS	1	6	6
APPLIED CLINICAL INFORMATICS	1	2,1	2,1
ARCHIVES OF OSTEOPOROSIS	1	3,1	3,1
ARCHIVES OF PSYCHIATRIC NURSING	1	2,2	2,2
ARCHIVOS DE BRONCONEUMOLOGIA	12	8,7	104,4
ARTHRITIS & RHEUMATOLOGY	1	11,4	11,4
ARTHRITIS CARE & RESEARCH	1	3,7	3,7

PUBLICACIONES (NOMBRE DE LA REVISTA)	NÚMERO TOTAL DE ARTÍCULOS PUBLICADOS EN LA REVISTA	FACTOR DE IMPACTO DE LA REVISTA	FACTOR DE IMPACTO TOTAL
ARTHRITIS RESEARCH & THERAPY	1	4,4	4,4
ATENCION PRIMARIA	1	1,8	1,8
AUSTRALASIAN EMERGENCY CARE	1	2,1	2,1
AUSTRALASIAN JOURNAL OF DERMATOLOGY	1	2,2	2,2
AUSTRALIAN CRITICAL CARE	1	2,6	2,6
BEHAVIORAL SCIENCES	2	2,5	5
BIOCHEMICAL PHARMACOLOGY	1	5,3	5,3
BIOLOGICAL PSYCHIATRY	2	9,6	19,2
BIOMEDICINE & PHARMACOTHERAPY	3	6,9	20,7
BIOMEDICINES	7	3,9	27,3
BIOMOLECULES	3	4,8	14,4
BIO-PROTOCOL	1	1	1
BJPSYCH OPEN	1	3,9	3,9
BJR CASE REPORTS	1	0,5	0,5
BJS OPEN	3	3,5	10,5
BJS-BRITISH JOURNAL OF SURGERY	4	0	0
BJU INTERNATIONAL	1	3,7	3,7
BLOOD	3	21	63
BLOOD ADVANCES	2	7,4	14,8
BLOOD CANCER JOURNAL	1	12,9	12,9
BLOOD COAGULATION & FIBRINOLYSIS	1	1,2	1,2
BLOOD REVIEWS	1	6,9	6,9
BLOOD TRANSFUSION	1	2,4	2,4
BMC CANCER	1	3,4	3,4
BMC GERIATRICS	2	3,4	6,8
BMC INFECTIOUS DISEASES	3	3,4	10,2
BMC MEDICAL EDUCATION	2	2,7	5,4
BMC MUSCULOSKELETAL DISORDERS	1	2,2	2,2
BMC NEUROSCIENCE	1	2,4	2,4
BMC PRIMARY CARE	3	2	6
BMC PSYCHIATRY	1	3,4	3,4
BMC PUBLIC HEALTH	1	3,5	3,5

PUBLICACIONES (NOMBRE DE LA REVISTA)	NÚMERO TOTAL DE ARTÍCULOS PUBLICADOS EN LA REVISTA	FACTOR DE IMPACTO DE LA REVISTA	FACTOR DE IMPACTO TOTAL
BMC RHEUMATOLOGY	1	2,1	2,1
BMJ OPEN	5	2,4	12
BMJ OPEN DIABETES RESEARCH & CARE	2	3,7	7,4
BMJ OPEN GASTROENTEROLOGY	1	3,3	3,3
BONE MARROW TRANSPLANTATION	4	4,5	18
BONE REPORTS	1	2,1	2,1
BRAIN	2	10,6	21,2
BRAIN PATHOLOGY	1	5,8	5,8
BRAIN SCIENCES	3	2,7	8,1
BREAST	1	5,7	5,7
BREAST CANCER RESEARCH	1	6,1	6,1
BREAST CANCER RESEARCH AND TREATMENT	2	3	6
BRITISH JOURNAL OF ANAESTHESIA	1	9,1	9,1
BRITISH JOURNAL OF DERMATOLOGY	2	11	22
BRITISH JOURNAL OF HAEMATOLOGY	2	5,1	10,2
BRITISH JOURNAL OF PSYCHIATRY	1	8,7	8,7
CANADIAN JOURNAL OF CARDIOLOGY	2	5,8	11,6
CANCER	3	6,1	18,3
CANCER IMMUNOLOGY IMMUNOTHERAPY	1	4,6	4,6
CANCER MEDICINE	1	2,9	2,9
CANCER RESEARCH COMMUNICATIONS	1	2	2
CANCERS	7	4,5	31,5
CARDIORENAL MEDICINE	2	2,4	4,8
CARDIOVASCULAR DIABETOLOGY	1	8,5	8,5
CARDIOVASCULAR ULTRASOUND	1	1,9	1,9
CASE REPORTS IN DERMATOLOGY	1	0,9	0,9
CELL REPORTS MEDICINE	2	11,7	23,4
CELLULAR AND MOLECULAR LIFE SCIENCES	2	6,2	12,4

PUBLICACIONES (NOMBRE DE LA REVISTA)	NÚMERO TOTAL DE ARTÍCULOS PUBLICADOS EN LA REVISTA	FACTOR DE IMPACTO DE LA REVISTA	FACTOR DE IMPACTO TOTAL
CEPHALALGIA	1	5	5
CEREBRAL CORTEX	1	2,9	2,9
CHEMICAL ENGINEERING JOURNAL	1	13,3	13,3
CHILD AND ADOLESCENT MENTAL HEALTH	2	6,8	13,6
CHILDREN-BASEL	3	2	6
CHILDS NERVOUS SYSTEM	1	1,3	1,3
CHRONIC RESPIRATORY DISEASE	1	3,5	3,5
CIRCULATION	2	35,5	71
CIRCULATION- CARDIOVASCULAR QUALITY AND OUTCOMES	1	6,2	6,2
CIRCULATION-HEART FAILURE	1	7,8	7,8
CIRUGIA CARDIOVASCULAR	5	0,3	1,5
CIRUGIA ESPAÑOLA	4	1,3	5,2
CJC OPEN	2	2,5	5
CLINICAL & TRANSLATIONAL ONCOLOGY	23	2,8	64,4
CLINICAL AND EXPERIMENTAL ALLERGY	1	6,3	6,3
CLINICAL AND EXPERIMENTAL DERMATOLOGY	3	3,7	11,1
CLINICAL BIOMECHANICS	1	1,4	1,4
CLINICAL CANCER RESEARCH	6	10	60
CLINICAL CHEMISTRY AND LABORATORY MEDICINE	1	3,8	3,8
CLINICAL DRUG INVESTIGATION	1	2,9	2,9
CLINICAL GERONTOLOGIST	1	2,6	2,6
CLINICAL INFECTIOUS DISEASES	3	8,2	24,6
CLINICAL KIDNEY JOURNAL	6	3,9	23,4
CLINICAL MICROBIOLOGY AND INFECTION	1	10,9	10,9
CLINICAL NEUROLOGY AND NEUROSURGERY	1	1,8	1,8
CLINICAL NEURORADIOLOGY	1	2,4	2,4
CLINICAL NURSING RESEARCH	2	1,7	3,4
CLINICAL NUTRITION	7	6,6	46,2
CLINICAL NUTRITION ESPEN	3	2,9	8,7
CLINICAL RHEUMATOLOGY	2	2,9	5,8

PUBLICACIONES (NOMBRE DE LA REVISTA)	NÚMERO TOTAL DE ARTÍCULOS PUBLICADOS EN LA REVISTA	FACTOR DE IMPACTO DE LA REVISTA	FACTOR DE IMPACTO TOTAL
CNS DRUGS	1	7,4	7,4
COLORECTAL DISEASE	5	2,9	14,5
COMMUNICATIONS BIOLOGY	2	5,2	10,4
CORONARY ARTERY DISEASE	1	1,5	1,5
CORTEX	1	3,2	3,2
CRITICAL CARE	2	8,8	17,6
CRITICAL REVIEWS IN ONCOLOGY HEMATOLOGY	1	5,5	5,5
CROHNS & COLITIS 360	1	1,8	1,8
CUREUS JOURNAL OF MEDICAL SCIENCE	3	1	3
CURRENT HEART FAILURE REPORTS	2	3,8	7,6
CURRENT ONCOLOGY	1	2,8	2,8
CURRENT ONCOLOGY REPORTS	1	4,7	4,7
CURRENT OPINION IN INFECTIOUS DISEASES	3	3,6	10,8
CURRENT OPINION IN PEDIATRICS	1	2,2	2,2
CURRENT PHARMACEUTICAL DESIGN	1	2,6	2,6
CURRENT PSYCHOLOGY	1	2,5	2,5
CURRENT UROLOGY REPORTS	1	2,5	2,5
DIABETES TECHNOLOGY & THERAPEUTICS	1	5,7	5,7
DIGESTIVE AND LIVER DISEASE	4	4	16
DISEASES	1	2,9	2,9
DISEASES OF THE COLON & RECTUM	1	3,2	3,2
DRUG DELIVERY AND TRANSLATIONAL RESEARCH	1	5,7	5,7
EBIOMEDICINE	1	9,7	9,7
ECLINICALMEDICINE	5	9,6	48
EMERGENCIAS	4	5,4	21,6
ENDOCRINE	2	3	6
ENDOCRINE METABOLIC & IMMUNE DISORDERS-DRUG TARGETS	1	2	2
ENDOCRINE PRACTICE	1	3,7	3,7
ENDOCRINE-RELATED CANCER	1	4,1	4,1

PUBLICACIONES (NOMBRE DE LA REVISTA)	NÚMERO TOTAL DE ARTÍCULOS PUBLICADOS EN LA REVISTA	FACTOR DE IMPACTO DE LA REVISTA	FACTOR DE IMPACTO TOTAL
ENDOCRINOLOGIA DIABETES Y NUTRICION	2	1,8	3,6
ENDOSCOPY	1	11,5	11,5
ENDOSCOPY INTERNATIONAL OPEN	1	2,2	2,2
ENFERMEDADES INFECCIOSAS Y MICROBIOLOGIA CLINICA	6	2,6	15,6
ENFERMERIA INTENSIVA	1	1,1	1,1
EPIDEMICS	1	3	3
EPILEPSIA OPEN	1	2,8	2,8
ESC HEART FAILURE	1	3,2	3,2
ESMO OPEN	6	7,1	42,6
EUROPEAN ANNALS OF ALLERGY AND CLINICAL IMMUNOLOGY	1	2,6	2,6
EUROPEAN ARCHIVES OF OTO- RHINO-LARYNGOLOGY	3	1,9	5,7
EUROPEAN ARCHIVES OF PSYCHIATRY AND CLINICAL NEUROSCIENCE	1	3,5	3,5
EUROPEAN CHILD & ADOLESCENT PSYCHIATRY	3	6	18
EUROPEAN GERIATRIC MEDICINE	4	3,5	14
EUROPEAN HEART JOURNAL	2	37,6	75,2
EUROPEAN HEART JOURNAL- CARDIOVASCULAR PHARMACOTHERAPY	2	5,3	10,6
EUROPEAN JOURNAL OF CANCER	4	7,6	30,4
EUROPEAN JOURNAL OF CARDIO-THORACIC SURGERY	1	3,1	3,1
EUROPEAN JOURNAL OF CLINICAL INVESTIGATION	1	4,4	4,4
EUROPEAN JOURNAL OF CLINICAL MICROBIOLOGY & INFECTIOUS DISEASES	6	3,7	22,2
EUROPEAN JOURNAL OF DERMATOLOGY	6	2	12
EUROPEAN JOURNAL OF EMERGENCY MEDICINE	2	3,1	6,2
EUROPEAN JOURNAL OF ENDOCRINOLOGY	1	5,3	5,3
EUROPEAN JOURNAL OF GENERAL PRACTICE	1	2,3	2,3



PUBLICACIONES (NOMBRE DE LA REVISTA)	NÚMERO TOTAL DE ARTÍCULOS PUBLICADOS EN LA REVISTA	FACTOR DE IMPACTO DE LA REVISTA	FACTOR DE IMPACTO TOTAL
EUROPEAN JOURNAL OF HAEMATOLOGY	1	2,3	2,3
EUROPEAN JOURNAL OF HEART FAILURE	3	16,9	50,7
EUROPEAN JOURNAL OF HOSPITAL PHARMACY	2	1,6	3,2
EUROPEAN JOURNAL OF INTERNAL MEDICINE	2	5,9	11,8
EUROPEAN JOURNAL OF MEDICAL RESEARCH	1	2,8	2,8
EUROPEAN JOURNAL OF NEUROLOGY	2	4,5	9
EUROPEAN JOURNAL OF ONCOLOGY NURSING	1	2,7	2,7
EUROPEAN JOURNAL OF PAEDIATRIC NEUROLOGY	1	2,3	2,3
EUROPEAN JOURNAL OF PEDIATRICS	9	3	27
EUROPEAN JOURNAL OF PSYCHIATRY	2	2,5	5
EUROPEAN JOURNAL OF PUBLIC HEALTH	1	3,7	3,7
EUROPEAN JOURNAL OF TRAUMA AND EMERGENCY SURGERY	3	1,9	5,7
EUROPEAN NEUROPSYCHOPHARMACOLOGY	9	6,1	54,9
EUROPEAN PSYCHIATRY	3	7,2	21,6
EUROPEAN SPINE JOURNAL	1	2,6	2,6
EUROPEAN UROLOGY ONCOLOGY	1	8,3	8,3
EUROSURVEILLANCE	2	9,9	19,8
EXPERIMENTAL DERMATOLOGY	1	3,5	3,5
EXPERT OPINION ON INVESTIGATIONAL DRUGS	1	4,9	4,9
EXPERT REVIEW OF ANTI- INFECTIVE THERAPY	1	4,2	4,2
EXPERT REVIEW OF CLINICAL IMMUNOLOGY	1	3,9	3,9
EXPERT REVIEW OF HEMATOLOGY	1	2,3	2,3
EXPERT REVIEW OF RESPIRATORY MEDICINE	1	2,9	2,9
EYE	1	2,8	2,8

PUBLICACIONES (NOMBRE DE LA REVISTA)	NÚMERO TOTAL DE ARTÍCULOS PUBLICADOS EN LA REVISTA	FACTOR DE IMPACTO DE LA REVISTA	FACTOR DE IMPACTO TOTAL
FACTS VIEWS AND VISION IN OBGYN	1	1,7	1,7
FAMILY PRACTICE	1	2,4	2,4
FARMACEUTICOS COMUNITARIOS	1	0,6	0,6
FARMACIA HOSPITALARIA	10	1	10
FASEB JOURNAL	1	4,4	4,4
FOOT AND ANKLE CLINICS	1	1,5	1,5
FRONTIERS IN AGING NEUROSCIENCE	1	4,1	4,1
FRONTIERS IN ALLERGY	1	3,3	3,3
FRONTIERS IN CARDIOVASCULAR MEDICINE	3	2,8	8,4
FRONTIERS IN CELL AND DEVELOPMENTAL BIOLOGY	2	4,6	9,2
FRONTIERS IN CELLULAR AND INFECTION MICROBIOLOGY	3	4,6	13,8
FRONTIERS IN ENDOCRINOLOGY	4	3,9	15,6
FRONTIERS IN IMMUNOLOGY	10	5,7	57
FRONTIERS IN MEDICINE	2	3,1	6,2
FRONTIERS IN MICROBIOLOGY	2	4	8
FRONTIERS IN NEUROLOGY	4	2,7	10,8
FRONTIERS IN NEUROROBOTICS	1	2,6	2,6
FRONTIERS IN NUTRITION	1	4	4
FRONTIERS IN ONCOLOGY	3	3,5	10,5
FRONTIERS IN PHARMACOLOGY	2	4,4	8,8
FRONTIERS IN PSYCHIATRY	4	3,2	12,8
FRONTIERS IN PUBLIC HEALTH	4	3	12
FRONTIERS IN REHABILITATION SCIENCES	1	1,3	1,3
FRONTIERS IN SURGERY	2	1,6	3,2
FUTURE GENERATION COMPUTER SYSTEMS-THE INTERNATIONAL JOURNAL OF ESCIENCE	3	6,2	18,6
FUTURE ONCOLOGY	1	3	3
GALICIA CLINICA	2	0,1	0,2
GASTROENTEROLOGIA Y HEPATOLOGIA	10	2,2	22
GENE	1	2,6	2,6
GUT	4	23	92

PUBLICACIONES (NOMBRE DE LA REVISTA)	NÚMERO TOTAL DE ARTÍCULOS PUBLICADOS EN LA REVISTA	FACTOR DE IMPACTO DE LA REVISTA	FACTOR DE IMPACTO TOTAL
GUT MICROBES	1	12,2	12,2
HAEMATOLOGICA	2	8,2	16,4
HEADACHE	1	5,4	5,4
HEALTH POLICY AND TECHNOLOGY	1	3,4	3,4
HEALTH PSYCHOLOGY	1	3,1	3,1
HEALTHCARE	7	2,4	16,8
HEALTHCARE TECHNOLOGY LETTERS	1	2,8	2,8
HEART	1	5,1	5,1
HEART & LUNG	2	2,4	4,8
HEART FAILURE REVIEWS	1	4,5	4,5
HEART RHYTHM O2	1	2,5	2,5
HELIYON	2	3,4	6,8
HEMASPHERE	4	7,6	30,4
HEPATOLOGY	7	12,9	90,3
HEPATOLOGY COMMUNICATIONS	2	5,6	11,2
HERNIA	1	2,6	2,6
HIPERTENSION Y RIESGO VASCULAR	1	1,2	1,2
HISTOPATHOLOGY	2	3,9	7,8
HIV MEDICINE	1	2,8	2,8
HOLISTIC NURSING PRACTICE	1	1,3	1,3
HUMAN BRAIN MAPPING	1	3,5	3,5
HUMAN VACCINES & IMMUNOTHERAPEUTICS	1	4,1	4,1
IEEE TRANSACTIONS ON COGNITIVE AND DEVELOPMENTAL SYSTEMS	1	5	5
IEEE TRANSACTIONS ON PARALLEL AND DISTRIBUTED SYSTEMS	1	5,6	5,6
IEEE TRANSACTIONS ON SIGNAL PROCESSING	3	4,6	13,8
IEEE TRANSACTIONS ON VEHICULAR TECHNOLOGY	1	6,1	6,1
IJC HEART & VASCULATURE	1	2,5	2,5
INDIAN JOURNAL OF PLASTIC SURGERY	1	0,7	0,7
INFECTION	1	5,4	5,4

PUBLICACIONES (NOMBRE DE LA REVISTA)	NÚMERO TOTAL DE ARTÍCULOS PUBLICADOS EN LA REVISTA	FACTOR DE IMPACTO DE LA REVISTA	FACTOR DE IMPACTO TOTAL
INFECTIOUS DISEASES	2	4	8
INFECTIOUS DISEASES AND THERAPY	1	4,7	4,7
INFECTIOUS DISEASES IN CLINICAL PRACTICE	1	0,4	0,4
INFECTIOUS DISEASES OF POVERTY	1	4,8	4,8
INFLAMMATORY BOWEL DISEASES	1	4,5	4,5
INJURY-INTERNATIONAL JOURNAL OF THE CARE OF THE INJURED	2	2,2	4,4
INTENSIVE AND CRITICAL CARE NURSING	1	4,9	4,9
INTENSIVE CARE MEDICINE	3	27,1	81,3
INTERNAL AND EMERGENCY MEDICINE	4	3,2	12,8
INTERNAL MEDICINE JOURNAL	1	1,8	1,8
INTERNATIONAL JOURNAL OF ANTIMICROBIAL AGENTS	3	4,9	14,7
INTERNATIONAL JOURNAL OF ARTIFICIAL ORGANS	1	1,4	1,4
INTERNATIONAL JOURNAL OF BIOMEDICAL IMAGING	1	3,3	3,3
INTERNATIONAL JOURNAL OF BIOPRINTING	1	6,8	6,8
INTERNATIONAL JOURNAL OF CARDIOLOGY	3	3,2	9,6
INTERNATIONAL JOURNAL OF DERMATOLOGY	2	3,5	7
INTERNATIONAL JOURNAL OF DRUG POLICY	1	4,4	4,4
INTERNATIONAL JOURNAL OF GYNECOLOGICAL CANCER	1	4,1	4,1
INTERNATIONAL JOURNAL OF HIGH PERFORMANCE COMPUTING APPLICATIONS	1	3,5	3,5
INTERNATIONAL JOURNAL OF IMPOTENCE RESEARCH	2	2,8	5,6
INTERNATIONAL JOURNAL OF INFECTIOUS DISEASES	2	4,8	9,6
INTERNATIONAL JOURNAL OF MEDICAL MICROBIOLOGY	1	4,5	4,5
INTERNATIONAL JOURNAL OF MEDICAL SCIENCES	1	3,2	3,2

PUBLICACIONES (NOMBRE DE LA REVISTA)	NÚMERO TOTAL DE ARTÍCULOS PUBLICADOS EN LA REVISTA	FACTOR DE IMPACTO DE LA REVISTA	FACTOR DE IMPACTO TOTAL
INTERNATIONAL JOURNAL OF MOLECULAR SCIENCES	13	4,9	63,7
INTERNATIONAL JOURNAL OF RHEUMATIC DISEASES	1	2,4	2,4
INTERNATIONAL JOURNAL OF STROKE	1	6,3	6,3
INTERNATIONAL JOURNAL OF SURGERY	2	12,5	25
INTERNATIONAL REVIEW OF PSYCHIATRY	1	3,7	3,7
JAC-ANTIMICROBIAL RESISTANCE	2	3,7	7,4
JACC-CLINICAL ELECTROPHYSIOLOGY	1	8	8
JAMA CARDIOLOGY	1	14,8	14,8
JAMA NETWORK OPEN	5	10,5	52,5
JCI INSIGHT	2	6,3	12,6
JCO GLOBAL ONCOLOGY	1	3,2	3,2
JHEP REPORTS	3	9,5	28,5
JMIR PEDIATRICS AND PARENTING	2	2,1	4,2
JMIR PUBLIC HEALTH AND SURVEILLANCE	1	3,5	3,5
JOINT COMMISSION JOURNAL ON QUALITY AND PATIENT SAFETY	1	2,3	2,3
JOURNAL FOR IMMUNOTHERAPY OF CANCER	2	10,3	20,6
JOURNAL OF ALLERGY AND CLINICAL IMMUNOLOGY	3	11,4	34,2
JOURNAL OF ALLERGY AND CLINICAL IMMUNOLOGY-IN PRACTICE	2	8,2	16,4
JOURNAL OF ALZHEIMERS DISEASE	1	3,4	3,4
JOURNAL OF ANATOMY	1	1,8	1,8
JOURNAL OF ANTIMICROBIAL CHEMOTHERAPY	1	3,9	3,9
JOURNAL OF ARTHROPLASTY	1	3,4	3,4
JOURNAL OF BIOMEDICAL MATERIALS RESEARCH PART B- APPLIED BIOMATERIALS	1	3,2	3,2
JOURNAL OF BODYWORK AND MOVEMENT THERAPIES	1	1,2	1,2

PUBLICACIONES (NOMBRE DE LA REVISTA)	NÚMERO TOTAL DE ARTÍCULOS PUBLICADOS EN LA REVISTA	FACTOR DE IMPACTO DE LA REVISTA	FACTOR DE IMPACTO TOTAL
JOURNAL OF CARDIOTHORACIC AND VASCULAR ANESTHESIA	1	2,3	2,3
JOURNAL OF CARDIOVASCULAR DEVELOPMENT AND DISEASE	4	2,4	9,6
JOURNAL OF CELL SCIENCE	1	3,3	3,3
JOURNAL OF CHILD AND ADOLESCENT PSYCHOPHARMACOLOGY	1	1,5	1,5
JOURNAL OF CLINICAL ANESTHESIA	1	5	5
JOURNAL OF CLINICAL ENDOCRINOLOGY & METABOLISM	2	5	10
JOURNAL OF CLINICAL IMMUNOLOGY	1	7,2	7,2
JOURNAL OF CLINICAL MEDICINE	19	3	57
JOURNAL OF CLINICAL MICROBIOLOGY	3	6,1	18,3
JOURNAL OF CLINICAL ONCOLOGY	10	42,1	421
JOURNAL OF CONTEXTUAL BEHAVIORAL SCIENCE	1	3,4	3,4
JOURNAL OF CRANIOFACIAL SURGERY	1	1	1
JOURNAL OF ELECTROCARDIOLOGY	2	1,3	2,6
JOURNAL OF GASTROENTEROLOGY	1	6,9	6,9
JOURNAL OF GERIATRIC CARDIOLOGY	2	1,8	3,6
JOURNAL OF HEALTHCARE QUALITY RESEARCH	4	1,1	4,4
JOURNAL OF HEMATOLOGY & ONCOLOGY	2	29,5	59
JOURNAL OF HEMATOPATHOLOGY	1	0,6	0,6
JOURNAL OF HEPATOLOGY	6	26,8	160,8
JOURNAL OF HOSPITAL INFECTION	3	3,9	11,7
JOURNAL OF INFECTION	1	14,3	14,3
JOURNAL OF INFECTION AND PUBLIC HEALTH	2	4,7	9,4
JOURNAL OF INFECTIOUS DISEASES	1	5	5

PUBLICACIONES (NOMBRE DE LA REVISTA)	NÚMERO TOTAL DE ARTÍCULOS PUBLICADOS EN LA REVISTA	FACTOR DE IMPACTO DE LA REVISTA	FACTOR DE IMPACTO TOTAL
JOURNAL OF INVESTIGATIONAL ALLERGOLOGY AND CLINICAL IMMUNOLOGY	3	6,1	18,3
JOURNAL OF MAMMARY GLAND BIOLOGY AND NEOPLASIA	1	3	3
JOURNAL OF MEDICAL ECONOMICS	1	2,9	2,9
JOURNAL OF MEDICAL VIROLOGY	2	6,8	13,6
JOURNAL OF MICROBIOLOGY IMMUNOLOGY AND INFECTION	1	4,5	4,5
JOURNAL OF MINIMALLY INVASIVE GYNECOLOGY	1	3,5	3,5
JOURNAL OF NEURAL TRANSMISSION	1	3,2	3,2
JOURNAL OF NEURODEVELOPMENTAL DISORDERS	1	4,1	4,1
JOURNAL OF NEUROENGINEERING AND REHABILITATION	1	5,2	5,2
JOURNAL OF NEUROSURGERY AND PSYCHIATRY	1	8,7	8,7
JOURNAL OF NEUROLOGY NEUROSURGERY AND PSYCHIATRY	1	4,8	4,8
JOURNAL OF NEUROLOGY NEUROSURGERY AND PSYCHIATRY	1	8,7	8,7
JOURNAL OF NONPARAMETRIC STATISTICS	1	0,8	0,8
JOURNAL OF NUTRITION HEALTH & AGING	1	4,3	4,3
JOURNAL OF ONCOLOGY PHARMACY PRACTICE	1	1	1
JOURNAL OF ORTHOPAEDICS AND TRAUMATOLOGY	1	3	3
JOURNAL OF PARENTERAL AND ENTERAL NUTRITION	1	3,2	3,2
JOURNAL OF PATHOLOGY	1	5,6	5,6
JOURNAL OF PEDIATRIC GASTROENTEROLOGY AND NUTRITION	2	2,4	4,8
JOURNAL OF PEDIATRICS	1	3,9	3,9
JOURNAL OF PERSONALIZED MEDICINE	1	3	3

PUBLICACIONES (NOMBRE DE LA REVISTA)	NÚMERO TOTAL DE ARTÍCULOS PUBLICADOS EN LA REVISTA	FACTOR DE IMPACTO DE LA REVISTA	FACTOR DE IMPACTO TOTAL
JOURNAL OF PHYSIOLOGY- LONDON	1	4,7	4,7
JOURNAL OF PLASTIC RECONSTRUCTIVE AND AESTHETIC SURGERY	1	2	2
JOURNAL OF PSYCHIATRIC RESEARCH	2	3,7	7,4
JOURNAL OF PSYCHOPHARMACOLOGY	2	4,5	9
JOURNAL OF RHEUMATOLOGY	1	3,6	3,6
JOURNAL OF SLEEP RESEARCH	2	3,4	6,8
JOURNAL OF SUPERCOMPUTING	1	2,5	2,5
JOURNAL OF THE AMERICAN ACADEMY OF CHILD AND ADOLESCENT PSYCHIATRY	1	9,2	9,2
JOURNAL OF THE AMERICAN ACADEMY OF DERMATOLOGY	2	12,8	25,6
JOURNAL OF THE AMERICAN COLLEGE OF CARDIOLOGY	3	21,7	65,1
JOURNAL OF THE AMERICAN GERIATRICS SOCIETY	1	4,3	4,3
JOURNAL OF THE AMERICAN HEART ASSOCIATION	6	5	30
JOURNAL OF THE EUROPEAN ACADEMY OF DERMATOLOGY AND VENEREOLOGY	1	8,4	8,4
JOURNAL OF THROMBOSIS AND HAEMOSTASIS	1	5,5	5,5
JOURNAL OF THROMBOSIS AND THROMBOLYSIS	1	2,3	2,3
JOURNAL OF TRACE ELEMENTS IN MEDICINE AND BIOLOGY	2	3,6	7,2
JOURNAL OF TRANSCULTURAL NURSING	1	1,2	1,2
JTO CLINICAL AND RESEARCH REPORTS	1	3	3
KIDNEY INTERNATIONAL	3	14,8	44,4
KIDNEY INTERNATIONAL REPORTS	1	5,7	5,7
KIDNEY360	1	3,2	3,2
KNEE	1	1,6	1,6
KNEE SURGERY SPORTS TRAUMATOLOGY ARTHROSCOPY	1	3,3	3,3
LAB ANIMAL	1	5,9	5,9



PUBLICACIONES (NOMBRE DE LA REVISTA)	NÚMERO TOTAL DE ARTÍCULOS PUBLICADOS EN LA REVISTA	FACTOR DE IMPACTO DE LA REVISTA	FACTOR DE IMPACTO TOTAL
LANCET CHILD & ADOLESCENT HEALTH	2	19,9	39,8
LANCET HAEMATOLOGY	2	15,4	30,8
LANCET HIV	4	12,8	51,2
LANCET ONCOLOGY	2	41,6	83,2
LANCET PSYCHIATRY	1	30,8	30,8
LANCET REGIONAL HEALTH- EUROPE	1	13,6	13,6
LANCET RESPIRATORY MEDICINE	1	38,7	38,7
LANGENBECKS ARCHIVES OF SURGERY	1	2,1	2,1
LEUKEMIA	3	12,8	38,4
LEUKEMIA & LYMPHOMA	1	2,2	2,2
LIFE-BASEL	2	3,2	6,4
LIVER INTERNATIONAL	4	6	24
LUNG CANCER	1	4,5	4,5
LUNG CANCER-TARGETS AND THERAPY	1	5,1	5,1
LUPUS	1	1,9	1,9
LUPUS SCIENCE & MEDICINE	2	3,7	7,4
MED	1	12,8	12,8
MEDICAL PHYSICS	1	3,2	3,2
MEDICINA BALEAR	1	0,2	0,2
MEDICINA CLINICA	5	2,6	13
MEDICINA DE FAMILIA- SEMERGEN	2	0,9	1,8
MEDICINA INTENSIVA	3	2,7	8,1
MEDICINA-LITHUANIA	3	2,4	7,2
MICROBIAL GENOMICS	1	4	4
MICROBIOLOGY SPECTRUM	1	3,7	3,7
MICROORGANISMS	4	4,1	16,4
MINERVA ANESTESIOLOGICA	1	2,9	2,9
MINERVA CARDIOLOGY AND ANGIOLOGY	1	1,4	1,4
MOLECULAR PSYCHIATRY	5	9,6	48
MOVEMENT DISORDERS	1	7,4	7,4
MOVEMENT DISORDERS CLINICAL PRACTICE	1	2,6	2,6
MSPHERE	1	3,7	3,7

PUBLICACIONES (NOMBRE DE LA REVISTA)	NÚMERO TOTAL DE ARTÍCULOS PUBLICADOS EN LA REVISTA	FACTOR DE IMPACTO DE LA REVISTA	FACTOR DE IMPACTO TOTAL
MULTIPLE SCLEROSIS AND RELATED DISORDERS	3	2,9	8,7
MYCOPATHOLOGIA	1	3,6	3,6
MYCOSES	3	4,1	12,3
NATURE COMMUNICATIONS	6	14,7	88,2
NATURE METHODS	1	36,1	36,1
NATURE NEUROSCIENCE	2	21,2	42,4
NATURE REVIEWS NEUROLOGY	1	28,2	28,2
NATURE REVIEWS RHEUMATOLOGY	1	29,4	29,4
NEFROLOGIA	8	2	16
NEPHROLOGY DIALYSIS TRANSPLANTATION	2	4,8	9,6
NEUROCIRUGIA	1	0,7	0,7
NEUROGASTROENTEROLOGY AND MOTILITY	1	3,5	3,5
NEUROIMAGE-CLINICAL	1	3,4	3,4
NEUROLOGIA	1	2,9	2,9
NEUROLOGICAL SCIENCES	3	2,7	8,1
NEUROLOGY	1	7,7	7,7
NEURO-ONCOLOGY	1	16,4	16,4
NEUROPSYCHIATRIC DISEASE AND TREATMENT	2	2,5	5
NEUROPSYCHOLOGY REVIEW	1	5,4	5,4
NEW ENGLAND JOURNAL OF MEDICINE	2	96,2	192,4
NPJ BREAST CANCER	1	6,5	6,5
NURSE EDUCATION TODAY	1	3,6	3,6
NURSING FORUM	1	2,2	2,2
NURSING REPORTS	1	2,4	2,4
NUTRICION HOSPITALARIA	3	1,2	3,6
NUTRIENTS	6	4,8	28,8
NUTRITION	1	3,2	3,2
OCULAR IMMUNOLOGY AND INFLAMMATION	1	2,6	2,6
ONCOIMMUNOLOGY	1	6,5	6,5
ONCOLOGIST	1	4,8	4,8
OPEN FORUM INFECTIOUS DISEASES	2	3,8	7,6
OPEN HEART	2	2,8	5,6

PUBLICACIONES (NOMBRE DE LA REVISTA)	NÚMERO TOTAL DE ARTÍCULOS PUBLICADOS EN LA REVISTA	FACTOR DE IMPACTO DE LA REVISTA	FACTOR DE IMPACTO TOTAL
ORPHANET JOURNAL OF RARE DISEASES	3	3,4	10,2
PACE-PACING AND CLINICAL ELECTROPHYSIOLOGY	2	1,7	3,4
PAIN MANAGEMENT NURSING	1	1,6	1,6
PAIN PHYSICIAN	1	2,6	2,6
PAPELES DEL PSICOLOGO	1	1,1	1,1
PARKINSONISM & RELATED DISORDERS	1	3,1	3,1
PATHOGENS	1	3,3	3,3
PEDIATRIC ALLERGY AND IMMUNOLOGY	2	4,3	8,6
PEDIATRIC BLOOD & CANCER	3	2,4	7,2
PEDIATRIC CARDIOLOGY	1	1,5	1,5
PEDIATRIC DRUGS	1	3,4	3,4
PEDIATRIC EMERGENCY CARE	1	1,2	1,2
PEDIATRIC INFECTIOUS DISEASE JOURNAL	6	2,9	17,4
PEDIATRIC NEUROLOGY	1	3,2	3,2
PEDIATRIC PULMONOLOGY	3	2,7	8,1
PEDIATRIC RADIOLOGY	1	2,1	2,1
PEDIATRIC RESEARCH	1	3,1	3,1
PEDIATRIC RHEUMATOLOGY	1	2,8	2,8
PEDIATRIC SURGERY INTERNATIONAL	1	1,5	1,5
PEDIATRICS	1	6,2	6,2
PEERJ	1	2,3	2,3
PHARMACEUTICALS	1	4,3	4,3
PHARMACEUTICS	4	4,9	19,6
PHARMACOECONOMICS-OPEN	2	2	4
PHARMACOEPIDEMIOLOGY AND DRUG SAFETY	1	2,4	2,4
PHARMACOLOGICAL RESEARCH	2	9,1	18,2
PHYSICA MEDICA-EUROPEAN JOURNAL OF MEDICAL PHYSICS	2	3,3	6,6
PHYSICAL REVIEW E	1	2,2	2,2
PHYSICAL REVIEW LETTERS	1	8,1	8,1
PITUITARY	1	3,3	3,3
PLOS ONE	5	2,9	14,5

PUBLICACIONES (NOMBRE DE LA REVISTA)	NÚMERO TOTAL DE ARTÍCULOS PUBLICADOS EN LA REVISTA	FACTOR DE IMPACTO DE LA REVISTA	FACTOR DE IMPACTO TOTAL
POLISH ARCHIVES OF INTERNAL MEDICINE-POLSKIE ARCHIWUM MEDYCYNY WEWNĘTRZNEJ	1	3,8	3,8
POSTGRADUATE MEDICAL JOURNAL	1	3,6	3,6
PROCEEDINGS OF THE NATIONAL ACADEMY OF SCIENCES OF THE UNITED STATES OF AMERICA	1	9,4	9,4
PSICOTHEMA	1	3,2	3,2
PSYCHIATRY RESEARCH	3	4,2	12,6
PSYCHOLOGICAL MEDICINE	6	5,9	35,4
PSYCHONEUROENDOCRINOLOG Y	2	3,4	6,8
PULMONOLOGY	1	10,4	10,4
RADIATION PHYSICS AND CHEMISTRY	1	2,8	2,8
RADIOGRAPHICS	1	5,2	5,2
RADIOLOGIA	1	1,1	1,1
REC-INTERVENTIONAL CARDIOLOGY	10	1,2	12
REDOX BIOLOGY	1	10,7	10,7
REPORTS OF PRACTICAL ONCOLOGY AND RADIOTHERAPY	1	1,2	1,2
RESPIRATORY INVESTIGATION	1	2,4	2,4
RESPIRATORY MEDICINE	1	3,5	3,5
RESUSCITATION	1	6,5	6,5
RESUSCITATION PLUS	2	2,1	4,2
REUMATOLOGIA CLINICA	2	1,2	2,4
REVIEWS IN CARDIOVASCULAR MEDICINE	3	1,9	5,7
REVISTA CHILENA DE LITERATURA	1	0,1	0,1
REVISTA CLINICA ESPAÑOLA	3	2,3	6,9
REVISTA DE NEUROLOGIA	3	0,8	2,4
REVISTA DE PSICOLOGIA CLINICA CON NIÑOS Y ADOLESCENTES	1	0,8	0,8
REVISTA ESPAÑOLA DE ANESTESIOLOGIA Y REANIMACION	9	0,9	8,1
REVISTA ESPAÑOLA DE CARDIOLOGIA	13	7,2	93,6

PUBLICACIONES (NOMBRE DE LA REVISTA)	NÚMERO TOTAL DE ARTÍCULOS PUBLICADOS EN LA REVISTA	FACTOR DE IMPACTO DE LA REVISTA	FACTOR DE IMPACTO TOTAL
REVISTA ESPAÑOLA DE COMUNICACION EN SALUD	1	0,4	0,4
REVISTA ESPAÑOLA DE ENFERMEDADES DIGESTIVAS	4	2,7	10,8
REVISTA ESPAÑOLA DE QUIMIOTERAPIA	10	1,9	19
REVISTA INTERNACIONAL DE ANDROLOGIA	1	0,8	0,8
RHEUMATOLOGY	5	4,7	23,5
RHEUMATOLOGY ADVANCES IN PRACTICE	2	2,1	4,2
RHEUMATOLOGY INTERNATIONAL	1	3,2	3,2
RMD OPEN	2	5,1	10,2
SAO PAULO MEDICAL JOURNAL	1	1,3	1,3
SCHIZOPHRENIA	1	3	3
SCHIZOPHRENIA BULLETIN	6	5,3	31,8
SCHIZOPHRENIA RESEARCH	4	3,6	14,4
SCHIZOPHRENIA RESEARCH- COGNITION	1	2,3	2,3
SCIENCE ADVANCES	1	11,7	11,7
SCIENCE OF THE TOTAL ENVIRONMENT	1	8,2	8,2
SCIENTIFIC DATA	1	5,8	5,8
SCIENTIFIC REPORTS	6	3,8	22,8
SEMINARS IN ARTHRITIS AND RHEUMATISM	2	4,6	9,2
SEMINARS IN THROMBOSIS AND HEMOSTASIS	1	3,6	3,6
SENSORS	1	3,4	3,4
SKELETAL RADIOLOGY	1	1,9	1,9
SPINE DEFORMITY	1	1,6	1,6
SUPPORTIVE CARE IN CANCER	1	2,8	2,8
SURGICAL ENDOSCOPY AND OTHER INTERVENTIONAL TECHNIQUES	1	2,4	2,4
SURGICAL ONCOLOGY-OXFORD	1	2,3	2,3
TARGETED ONCOLOGY	1	4,4	4,4
TECHNIQUES IN COLOPROCTOLOGY	1	2,7	2,7
THERAPEUTIC ADVANCES IN DRUG SAFETY	1	3,4	3,4

PUBLICACIONES (NOMBRE DE LA REVISTA)	NÚMERO TOTAL DE ARTÍCULOS PUBLICADOS EN LA REVISTA	FACTOR DE IMPACTO DE LA REVISTA	FACTOR DE IMPACTO TOTAL
THERAPEUTIC ADVANCES IN GASTROENTEROLOGY	2	3,9	7,8
THERAPEUTIC ADVANCES IN INFECTIOUS DISEASE	1	3,8	3,8
THERAPEUTIC ADVANCES IN NEUROLOGICAL DISORDERS	1	4,7	4,7
THERAPEUTIC ADVANCES IN PSYCHOPHARMACOLOGY	1	3,4	3,4
THROMBOSIS AND HAEMOSTASIS	1	5	5
THROMBOSIS RESEARCH	1	3,7	3,7
TOBACCO INDUCED DISEASES	1	2,2	2,2
TOXICS	1	3,9	3,9
TRANSLATIONAL PSYCHIATRY	3	5,8	17,4
TRANSLATIONAL RESEARCH	1	6,4	6,4
TRANSPLANTATION	2	5,3	10,6
TRANSPLANTATION AND CELLULAR THERAPY	9	3,6	32,4
TRANSPLANTATION DIRECT	3	1,9	5,7
TRANSPLANTATION REVIEWS	1	3,6	3,6
ULTRASOUND IN MEDICINE AND BIOLOGY	1	2,4	2,4
UNITED EUROPEAN GASTROENTEROLOGY JOURNAL	2	5,8	11,6
VACCINES	2	5,2	10,4
VASCULAR PHARMACOLOGY	1	3,5	3,5
VIRCHOWS ARCHIV	1	3,4	3,4
VIROLOGY JOURNAL	1	4	4
VIRUSES-BASEL	3	3,8	11,4
WORLD JOURNAL OF EMERGENCY SURGERY	1	6	6
WORLD JOURNAL OF GASTROINTESTINAL ONCOLOGY	1	2,5	2,5
WORLD JOURNAL OF SURGERY	1	2,3	2,3
WORLD JOURNAL OF SURGICAL ONCOLOGY	1	2,5	2,5
WORLD JOURNAL OF UROLOGY	1	2,8	2,8
WORLD PSYCHIATRY	1	60,5	60,5
TOTAL GENERAL	1.163	96,2	6.691,1

## ACTIVIDADES DE DIVULGACIÓN CIENTÍFICA

Durante el año 2024 el IISGM ha organizado y participado en las siguientes actividades de divulgación científica.

### Programa 11 febrero Mujer y Niña Ciencia

11 de febrero (11F) es una iniciativa ciudadana cuyo objetivo es promover la organización de actividades para conmemorar el 11 de febrero, declarado por la [ONU en 2015](#) como el [Día Internacional de la Mujer y la Niña en la Ciencia](#). La iniciativa 11F se coordina y lleva a cabo gracias a la labor voluntaria de diferentes personas STEM.

Estas actividades están encaminadas a:

Visibilizar el trabajo de las mujeres que se dedican a las áreas STEM (Science, Technology, Engineering and Mathematics), creando así referentes femeninos para la infancia que puedan contribuir a la elección de estas áreas como carreras profesionales.

Conocer los diferentes factores que afectan a la situación actual de la mujer en las áreas STEM para fomentar prácticas que conduzcan a su eliminación y alcanzar la igualdad de género en el ámbito científico.

Estas actividades se celebran, principalmente, entre el 1 y el 15 de febrero. En España, la primera edición tuvo lugar en el año 2016, en la que se celebraron 336 actividades.

Bajo esta iniciativa, el Instituto de Investigación Sanitaria del Hospital Gregorio Marañón (IISGM) ha acogido a más de 30 alumnos/as entre los días 8 y 9 de febrero, quienes han podido visitar laboratorios de biología y biomedicina del IISGM y comprender como se aplican las tecnologías avanzadas a la salud humana. En esta iniciativa, también se dio participación a las niñas pacientes quienes pudieron entrevistar y recabar información sobre el trabajo realizado por las investigadoras y médicos del Hospital Gregorio y del IISGM.

### Científic@s en Prácticas

Se trata de una iniciativa promovida por el [Consejo Superior de Investigaciones Científicas \(CSIC\)](#) y la Asociación Española para el Avance de la Ciencia (AEAC), con la colaboración de la Red Sanitaria de Responsabilidad Social y Sostenibilidad.

Este programa tiene como objetivo proporcionar a jóvenes estudiantes de zonas desfavorecidas la oportunidad de realizar estancias en grupos y laboratorios de investigación, participando en sus trabajos y conviviendo con sus componentes.

Se pretende proporcionarles una oportunidad, a través de la ciencia, de entrar en contacto con un entorno al que de otro modo difícilmente tendrían acceso.

Científic@s en prácticas pretende asimismo ayudar a las y los estudiantes a mejorar sus conocimientos y comprender mejor el mundo científico e investigador, así como concienciarles, a ellas y ellos y a su entorno, de la importancia de desarrollar un pensamiento crítico y del papel de la ciencia como un pilar fundamental para nuestra sociedad.

El Instituto de Investigación Sanitaria del Hospital Gregorio Marañón (IISGM) en esta ocasión, creó itinerarios formativos con actividades para los alumnos/as asistentes, pudiendo conocer de cerca la labor que realizan los tres grupos de investigación del

Gregorio Marañón: Cardiología y trasplante cardíaco infantil, Farmacia Hospitalaria y Farmacogenómica, y Genética Hematológica y Genómica.

### Programa Noche Europea Investigadores

La Noche Europea de los Investigadores es un proyecto de apoyo al personal de investigación cuyo objetivo es visibilizar su rol en la sociedad y la importancia de su trabajo para el bienestar general.

El pasado mes de octubre el Hospital Gregorio Marañón, centro público de la Comunidad de Madrid, organizó diferentes actividades con motivo de la 'Noche Europea de los Investigadores'. A través del Instituto de Investigación Sanitaria de este hospital, los ciudadanos pudieron ver desde dentro cómo funcionan los laboratorios de Microbiología y Genética Hematológica, y asistir a charlas que les acercaron la labor investigadora de sus profesionales.

Entre las actividades realizadas se incluyó una charla sobre la importancia de las infecciones asociadas a biopelículas que sufren algunos pacientes. Junto a ella, los asistentes pudieron visitar el laboratorio de Microbiología, donde vieron cultivos de bacterias, y conocieron las medidas que hay que tomar antes de entrar en el cuarto de cultivos microbiológicos.

Los ciudadanos pudieron acercarse a los fundamentos de la genética humana y los mecanismos a través de los cuales las alteraciones genéticas condicionan la salud. Además de conocer las distintas técnicas genéticas y su aplicación en medicina, los ciudadanos pudieron ver y conocer el cromosoma Filadelfia, primera alteración genética que se describió en la historia asociada a un tumor, la leucemia mieloide crónica, y visitar el laboratorio de Genética Hematológica.

### Programa 4ª ESO-Empresa

Este programa de la Comunidad de Madrid consiste en Estancias Educativas de tres, cuatro o cinco días para alumnos de 4ºESO en empresas (IiSGM en nuestro caso), que se ofertan como complemento al currículo y como forma de acercar el sistema educativo y el mundo empresarial, facilitando la preparación para afrontar su futuro profesional.

Los estudiantes se incorporan en un entorno de trabajo adulto, siendo tratados como un empleado más, pero sin perder de vista en ningún momento el componente educativo de las mismas y el aprendizaje que sobre el mundo laboral pueden adquirir. Durante el año 2024, en el IiSGM, la estancia educativa se ha realizado desde el lunes 18 de marzo hasta el jueves 21 de marzo.

### 11ª Jornada de Investigación e Innovación IiSGM

El objetivo fundamental de esta 11ª Jornada de Investigación e Innovación IiSGM, celebrada los días 30 y 31 de octubre de 2024, es presentar los resultados científicos y económicos del Instituto y reconocer la labor investigadora de nuestros investigadores, ofreciendo un espacio común para compartir experiencias y/o resultados de la investigación e innovación desarrollada en el marco del Instituto.

Durante el primer día de la jornada, dedicado a la comunidad investigadora, se han presentado 8 comunicaciones orales y 71 posters electrónicos. Además, se ha organizado una mesa redonda en torno a la "Innovación Asistencial" y se contó con



la ponencia invitada “El paciente en el centro de la investigación e innovación clínica. Una visión personal y evolutiva desde distintos ámbitos del sistema”.

Por otro lado, con motivo de acercar el conocimiento científico a la población general, tres investigadores del IiSGM han realizado las siguientes ponencias durante el segundo día de la jornada: “Neuromaternal: Cambios cerebrales durante el embarazo y la maternidad”, “Cuidando el Corazón en Familia desde la Infancia y la Juventud” y “Recomendaciones para un envejecimiento satisfactorio”.

## Semana de la Ciencia y la Innovación

El IiSGM ha participado en la XXIV Semana de la Ciencia y la Innovación, un evento de divulgación científica y participación ciudadana que organiza la Comunidad de Madrid y la Fundación para el Conocimiento madri+d. Se ha organizado un programa completo con charlas, visitas a laboratorios del IiSGM y un curso para acercar la ciencia a la población:

- 6 de noviembre: “Órganos transparentes” Una charla y visita a laboratorio para explicar en qué consiste una línea de investigación que posibilita hacer órganos transparentes para verlos al microscopio en 3D.
- 8 de noviembre: “El cerebro: ¿Que nos cuenta la imagen?” Una charla y visita a laboratorio para acercar a los asistentes al apasionante mundo de la imagen biomédica.
- 16 de noviembre: “Curso para padres: “Intolerancias alimentarias y dietas restrictivas en la infancia. ¿ciencia o moda?”

Durante 2024, cabe destacar la incorporación de un nuevo formato de divulgación científica a través del canal de YouTube llamado “CIENCIA en 2 MINUTOS”.

## Redes Sociales.

Redes Sociales. Todas las actividades del IiSGM se difunden a través de la Web y de diferentes perfiles en RRSS: X (@iisgmaranon), LinkedIn y canal Youtube.

## BIBLIOTECA EN CIENCIAS DE LA SALUD

SERVICIO	VOLUMEN
Nº Total de Peticiones tramitadas	5.541
Nº Peticiones tramitadas C17	5.236
Nº Peticiones internas	4.561
Nº Peticiones externas	980
Nº Peticiones rechazadas	149
Nº peticiones suministradas directamente	305
Búsquedas bibliográficas	78
Compulsas de artículos electrónicos	36
Nº citas Asesoría científica	31

RECURSOS	NÚMERO/CARACTERÍSTICAS
Revistas-e ciencias de la salud	5.231
Libros - e ciencias de la salud	2.500
UpToDate	SI
Bases de datos	CINAHL / COCHRANE / EMBASE / WOS



# **Sostenibilidad y Gestión económica**

Gestión Económica  
Farmacia

# 8

8. SOSTENIBILIDAD Y GESTIÓN ECONÓMICA

GESTIÓN ECONÓMICA

Obligaciones Reconocidas

	2023	2024
GASTOS DE PERSONAL*	388.477.592	410.430.157
GASTOS CORRIENTES EN BIENES Y SERVICIOS	230.971.123	384.298.749
INVERSIONES REALES	18.910.624	24.864.620
ACTIVOS FINANCIEROS	94.175	258.492
TOTAL	638.453.513	819.852.018

\*(No se incluyen las obligaciones referidas a Formación de Personal Sanitario, recogidas en el programa 312F)  
Fuente: Dirección General de Gestión Económico-Financiera.

FARMACIA

COMPRAS	AÑO 2024	% INC 2024/2023
Total adquisiciones directas	135.996.973	11,96%
INMUNOSUPRESORES	24.693.175	1,39%
ONCOLOGICOS ANTICUERPOS MONOCLONALES	18.165.463	13,48%
ANTIVIRALES	17.662.845	14,05%
ONCOLOGICOS INH. PROTEINKINASA	12.692.203	17,87%
OTROS AGENTES ANTINEOPLASICOS	8.675.683	52,18%

Fuente: Dirección General de Gestión Económico-Financiera

Indicadores Farmacoterapéuticos

INDICADORES DE UTILIZACIÓN DE MEDICAMENTOS	
Coste tratamiento por paciente adulto VIH	4.611 €
Coste tratamiento por paciente EM (AMB Y EXT)	7.683 €
Coste tratamiento biológico y dirigido por paciente en AR y ARIJ	4.026 €
Coste tratamiento biológico por paciente ESART	3.511 €
Coste tratamiento biológico y dirigido por paciente ARPS	4.431 €
Coste tratamiento biológico y dirigido por paciente PSO	5.598 €
Coste tratamiento biológico por paciente EII	6.935 €
Coste tratamiento biológico por paciente AGNC	8.870 €

EM: esclerosis múltiple; AR: artritis reumatoide; ARIJ: artritis reumatoide idiopática juvenil; ARPS: Artritis psoriásica; PSO: psoriasis; ESART: espondiloartropatías; EII: enfermedad inflamatoria intestinal; AGNC: Asma grave no controlada.

Fuente: Dirección General de Gestión Económico-Financiera





## Otras actividades del hospital

Destacados del Año

9

## 9. OTRAS ACTIVIDADES DEL HOSPITAL

### DESTACADOS DEL AÑO



**El Hospital público Gregorio Marañón alcanza la segunda posición en el 'ranking' de los mejores de España**

**La Comunidad de Madrid inicia en el Hospital Gregorio Marañón un programa pionero en la región para administrar a domicilio tratamientos oncológicos**



**El Hospital Gregorio Marañón, primero de España con un canal de vídeo con información de salud avalada por YouTube**



**El Hospital Gregorio Marañón premiado como 'Centro Tecnológico' por su nuevo bloque quirúrgico**



**El Hospital de Día Polivalente del Hospital Gregorio Marañón, premio a las 'Buenas Prácticas en Gestión'**

**El Servicio de Urgencias del Hospital Gregorio Marañón, reconocido por garantizar una atención asistencial de calidad a pacientes mayores**



**El Hospital Gregorio Marañón aplica por primera vez en España un nuevo tratamiento de la fibrilación auricular persistente**



**El Hospital Gregorio Marañón obtiene el sello de calidad Madrid Excelente**



**Un estudio del Hospital Gregorio Marañón demuestra que durante el embarazo se producen cambios en el cerebro de la madre**

**La Comunidad de Madrid celebra el quinto aniversario del Centro de Enfermedades Inflamatorias Mediadas por la Inmunidad, pionero en Europa**



**El tratamiento del Hospital Gregorio Marañón para evitar el rechazo en trasplante cardíaco infantil demuestra seguridad y eficacia**

**El Instituto de Investigación del Hospital Gregorio Marañón, premiado por su contribución en biomedicina**



**Alergología del Hospital Gregorio Marañón, premio a la excelencia por su Unidad de Inmunoterapia**

**El Hospital Gregorio Marañón crea espacios flexibles de trabajo para conciliar la vida laboral de familiares y pacientes**



**El Marañón, designado como uno de los centros médicos académicos más fuertes de España**



**El Hospital Gregorio Marañón participa en ocho grupos de investigación de la red nacional CIBER**



**El Hospital Gregorio Marañón apuesta por formar al profesorado para la detección de problemas de salud mental en niños**

**Gran éxito de asistencia a la Jornada de Puertas Abiertas para Residentes del Hospital Gregorio Marañón**



**El Comité de Ética del Hospital Gregorio Marañón, líder en la evaluación de ensayos clínicos en 2023**

**El Hospital Gregorio Marañón halla una nueva indicación de un fármaco que protege frente a los daños del glaucoma**



**El Hospital Gregorio Marañón, el centro más demandado de España durante el primer turno de elección de plazas MIR 2024**

**El Hospital Gregorio Marañón incorpora a una ingeniera biomédica adscrita a un programa clínico-asistencial**



**El Hospital Gregorio Marañón y Atención Primaria refuerzan el abordaje conjunto del paciente con cardiopatía**



**Los profesionales del Hospital Gregorio Marañón se vuelcan para celebrar el Día del Niño Hospitalizado**

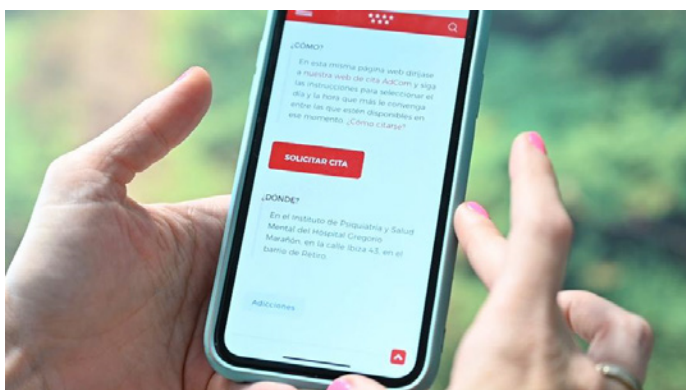

**El Hospital Gregorio Marañón, único centro en España que incluirá jóvenes para un proyecto europeo sobre uso problemático de internet**

**Un estudio del Marañón demuestra que el ejercicio durante y tras la hospitalización de pacientes mayores preserva su autonomía**



**El Hospital de Día Polivalente del Hospital Gregorio Marañón, premio a las 'Buenas Prácticas en Gestión'**

**El Hospital Gregorio Marañón humaniza las salas de espera y los pasillos de las unidades de Geriatría**



**La Unidad de Hospitalización Abierta de Psiquiatría del Hospital Gregorio Marañón, premiada por los pacientes**

**El Hospital Gregorio Marañón celebra el 50º aniversario de su primera promoción de estudiantes de Medicina**



**La Unidad de Mama del Hospital Gregorio Marañón, acreditada por la calidad de la asistencia de su equipo multidisciplinar**



**El Hospital Gregorio Marañón "convierte" a alumnos de Educación Secundaria en jóvenes investigadores durante una semana**



**Microbiología del Hospital Gregorio Marañón obtiene la certificación ISO 9001 en la atención a pacientes con enfermedades infecciosas**

**El Marañón y otros cinco hospitales públicos de la Comunidad de Madrid, centros de referencia europea en Oncología**



**El Hospital Gregorio Marañón, acreditado como centro de referencia internacional en angiodema y urticaria**

**El Marañón alberga un evento para impulsar proyectos de innovación sanitaria**



**El Hospital Gregorio Marañón humaniza con los colores de la pintura de Sorolla las salas de espera de Oncología**

**El Hospital Gregorio Marañón y Atención Primaria impulsan el seguimiento compartido del paciente con cáncer**

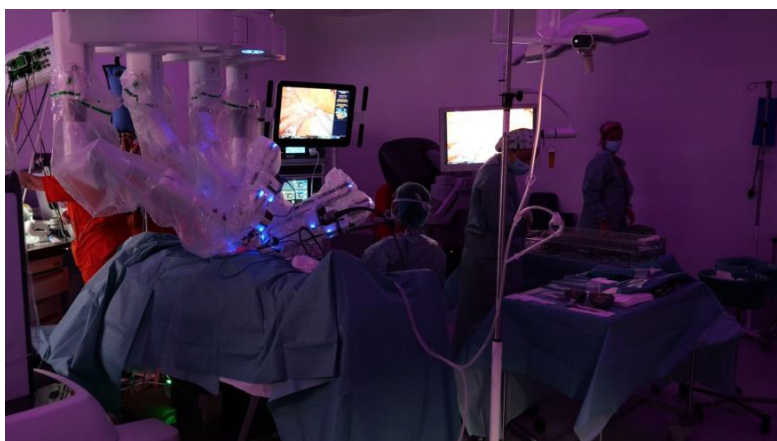

**El Hospital público Gregorio Marañón comienza a operar con robótica avanzada a pacientes de Ginecología**



**La Unidad de Cirugía de Trauma y Urgencias del Gregorio Marañón recibe la acreditación de la Asociación Española de Cirujanos**

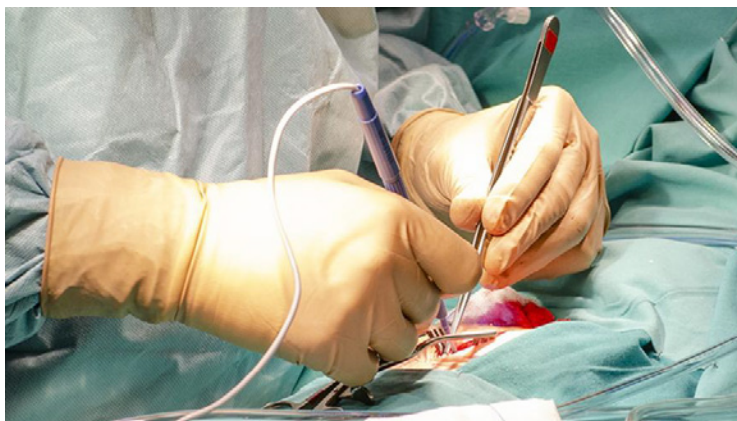

**El Hospital Gregorio Marañón abre sus laboratorios a la sociedad para dar a conocer su actividad investigadora**

**El Hospital Gregorio Marañón diseña y pilota una herramienta digital que evalúa el uso y resistencia de los tratamientos antibióticos**

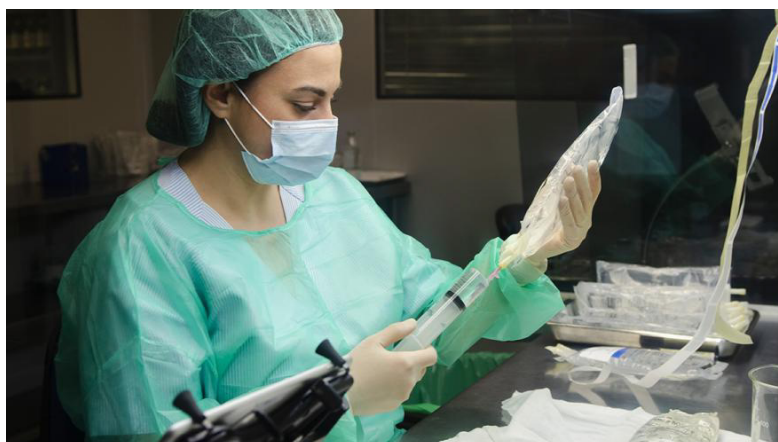

**Investigadores del Gregorio Marañón y el CIBER publican avances en el diagnóstico de la tuberculosis pediátrica mediante biomarcadores plasmáticos**

**El Marañón y la asociación 'Perros Azules' renuevan el programa de apoyo para niños y adolescentes ingresados en la Unidad de Psiquiatría**



**El Hospital Gregorio Marañón, pionero al crear un Grupo de Investigación e Innovación en Gestión Sanitaria**

**El Marañón celebra la primera edición de 'VacunaFest' para incentivar la vacunación de los profesionales sanitarios**



**El Hospital Gregorio Marañón consolida la celebración de un encuentro de creación de empresas desde la innovación sanitaria**



**El Instituto de Investigación del Hospital público Gregorio Marañón alcanza su mayor número de publicaciones de alto impacto desde el 'efecto COVID-19'**



**El Hospital Gregorio Marañón, galardonado por su canal de YouTube en los 'Premios Somos Pacientes'**

**El Gregorio Marañón lanza una iniciativa para fomentar la lectura entre pacientes y profesionales**



**Los bomberos despiertan la ilusión de los niños ingresados en el Hospital público Gregorio Marañón**

