

## Recomendaciones



Deposite la basura en los contenedores



Evite hacer ruido



No abandone los caminos y respete la propiedad privada



Lleve los perros sujetos



No se permite circular en vehículos motorizados



No se permite la recolección de plantas, rocas y animales



No se permite la acampada libre



No se permite hacer fuego



Colabore con el personal del Parque

## Parque Regional del Curso Medio del río Guadarrama y su entorno

El Parque Regional establece un régimen de protección que pretende frenar las presiones y amenazas de transformación que pesaban sobre las unidades ambientales existentes en torno al curso medio del río Guadarrama.

Su protección se inicia de forma preventiva en 1992 y se consolida con la declaración del Parque Regional en 1999.

Engloba una superficie total de 22.656 hectáreas, zonificadas según su grado de protección en tres áreas: Máxima Protección, Protección y Mejora y Mantenimiento de la Actividad. El 90% de este territorio es de propiedad privada.

Se trata de un espacio humanizado, con una elevada densidad de población y fragmentado por numerosas vías de comunicación.

## Direcciones de Interés

Oficina de Gestión

Avda. de los Viveros, s/n 28670 - Villaviciosa de Odón

Tel.: 91 665 80 30

Web: www.madrid.org Email: parqueguadarrama@madrid.org

## La Red de Sendas

La Red de Sendas del Parque Regional del Curso Medio del Río Guadarrama está constituida por un entramado de rutas que recorren todo el territorio del Parque y su entorno, apoyadas en caminos públicos y vías pecuarias, y que permiten conocer los valores ambientales e históricos de esta comarca y desarrollar actividades de esparcimiento compatibles con su conservación. Son un total de 36 rutas, aptas tanto para ciclistas como para caminantes, quedando excluido el uso de vehículos a motor. Las rutas parten y finalizan, en su mayoría, de los núcleos de población existentes en este territorio, lo que facilita su utilización por parte de los vecinos de los municipios, así como el acceso por transporte público a todos los visitantes.

El diseño de la Red contempla una muy elevada conexión de sus recorridos, para permitir la unión mediante estas sendas de cualquier municipio de la zona con todos los restantes, así como posibilitar el diseño de rutas personalizadas según el lugar de residencia, la longitud deseada u otras preferencias.

## Las vías pecuarias

Las vías pecuarias constituyen una red de caminos milenarios que han albergado el paso del ganado ibérico a lo largo de los siglos y que han constituido el verdadero fundamento de la trashumancia castellana.

Hoy en día las vías pecuarias, además de su tradicional vocación ganadera, constituyen un entramado de pasillos verdes que comunican entre sí parques y espacios naturales, hacen posible el enriquecimiento genético de las especies, permiten el uso colectivo de estos parajes naturales y constituyen un instrumento favorecedor del contacto del hombre con la naturaleza.

Sólo en la Comunidad de Madrid la red de vías pecuarias alcanza una longitud de 4.200 km y ocupa una extensión de más de 13.000 hectáreas. Además cuentan con una serie de elementos complementarios como: abrevaderos, descansaderos, majadas, chozos, puentes, mojones, etc.

## Elementos Naturales

En su inicio, la ruta atraviesa masas de encinas, más adelante cruza terrenos bastante deforestados donde dominan los matorrales de sustitución de encinares. En el entorno de Colmenarejo el matorral dominante es jara pringosa, cantueso, romero y escoba negra. Al descender, desaparecen la jara, la escoba y el romero, y pasa a ser dominante la retama de bolas.

En la parte central de la ruta es destacable la presencia de algunos enebrales. En su último tramo, se camina junto al arroyo de los Palacios, que tiene una galería arbórea y arbustiva formada por bardagueras, mimbreras, fresnos y chopos.

La zona es rica en conejos y roedores. Es área de campeo de rapaces como el ratonero común, el milano negro y esporádicamente del águila imperial.

Entre las especies de aves más destacables que podemos observar citar la paloma torcaz, alcaudón común, collalba rubia, urraca, colirrojo tizón, currucas o abubilla.

Los reptiles más frecuentes son la lagartija colirroja, ibérica y cenicienta, las culebras de escalera y bastarda y el lagarto ocelado.

## Elementos Culturales

En Colmenarejo destacan: la iglesia de Santiago Apóstol, (s. XVI), declarada Bien de Interés Cultural, y algunos pajares que datan al menos de 1751.

Antes de llegar a Villanueva del Pardillo, la senda pasa cerca de una zona minera del s. XVII, donde existen restos, de una mina, una cantera y una fundición de esa época.

Villanueva del Pardillo fue destruido durante la Guerra Civil, y reconstruido después por la Dirección General de Regiones Devastadas. En la actualidad su casco antiguo está protegido como testimonio arquitectónico de esta reconstrucción de la posguerra.

Buena parte de la ruta discurre por vías pecuarias.

## Red de Sendas

## Parque Regional del Curso Medio del Río Guadarrama y su entorno



## Ruta 13 (conexión con el Parque) De Colmenarejo a Villanueva del Pardillo



Comunidad de Madrid



AYUNTAMIENTO DE COLMENAREJO



AYUNTAMIENTO DE VILLANUEVA DEL PARDILLO



PARQUE REGIONAL DEL CURSO MEDIO DEL RÍO GUADARRAMA T.O. MADRID

## Características de la Ruta

ORIGEN: Casco urbano de Colmenarejo

FINAL: Plaza Mayor de Villanueva del Pardillo

USOS RECOMENDADOS: Senderismo y bicicleta

LONGITUD: 11,8 km

TIEMPO: a pie 4h - 4h 30', en bicicleta 2h

COTAMÁXIMA: 872 m COTAMÍNIMA: 646 m DESNIVEL: 226 m

DIFICULTAD: Baja

ACCESOS Y TRANSPORTES: Además de en vehículo particular se puede acceder a Colmenarejo desde Madrid en el autobús 631 que parte desde el intercambiador de Moncloa, o bien en el 630 de Collado Villalba a Valdemorillo.

## Variantes y Conexiones con otras Rutas

En Colmenarejo conecta con la **R-6** (De Torreldones a Galapagar y Colmenarejo), **R-9** (Del Puente del Retamar a Galapagar y Colmenarejo), **R-10** (De Colmenarejo a Las Zorreras y San Yago) **R-11** (Circular de Galapagar y Colmenarejo), **R-12** (De Colmenarejo a San Blas), **R-13** (De Colmenarejo a Villanueva del Pardillo).

Coincide con la **R-14** (De Colmenarejo a Valdemorillo) en sus primeros 5 kilómetros. Coincide con la **R-1** (Norte-Sur, de Collado Villalba a Serranillos del Valle) excepto en su primer tramo urbano.

En Villanueva del Pardillo conecta con la **R-15** (De Villanueva del Pardillo al Puente de Retamar) y con la **R-18** (De Villanueva del Pardillo a Villanueva de la Cañada).

## Descripción de la Ruta

Partimos de la iglesia de Santiago Apóstol, en Colmenarejo. Bajamos por la Carretera de Valdemorillo, en dirección sur (hacia Valdemorillo). Esta zona es una calle con aceras, por lo que no tendremos ningún problema con el tráfico. Seguimos la Carretera hasta llegar a una glorieta, donde giramos a la izquierda,



Mojón de término



Camino del Pardillo a Colmenarejo

por la calle del Corzo, hasta la calle de la Perdiz, la primera que encontremos a la derecha, y que es bastante ancha. Continuamos por ella, entrando en el Polígono Industrial Fuente Conejo. A partir de esta glorieta nuestra ruta conecta con la nº 1 «Norte-Sur. De Collado Villalba a Serranillos del Valle», que viene de Collado Villalba y San Yago, y con la que coincidirá hasta el final de este recorrido, en Villanueva del Pardillo.

En el punto más alto del polígono la calle da paso a un camino de tierra, medio oculto por las encinas, estamos en la Vereda al Robledillo y Prados de la Barrera.

Seguimos por nuestro camino, hasta llegar a un cruce con cuatro caminos, el que traemos, unos por la derecha que es el otro ramal que salía al dejar la calle de la Perdiz, y dos de frente. Nosotros tomaremos el que está a nuestra izquierda, y que se dirige hacia el este. Por él seguiremos hasta llegar a una calle asfaltada, junto a la urbanización «El Caño». Esta calle discurre sobre la Vereda de Viñas Viejas.

## Descripción de la Ruta

Seguimos por la calle a la derecha, hacia el sur, hasta llegar a la entrada de la urbanización «Los Escoriales», donde se termina el asfalto. Nuestro camino sigue de frente, por la Vereda de la Nava. Debemos seguir siempre de frente, sin coger ninguno de los desvíos de caminos que salen a nuestra derecha.

El camino, que lleva dirección sur, gira de golpe a la izquierda, hacia el este y en poco rato desembocamos en un camino asfaltado, que discurre por otra vía pecuaria, el Cordel de la Espernada. Ahora seguiremos por este camino a la derecha, al sur. Apenas en 300 metros sale un camino de tierra a la izquierda. En este punto nos separamos de la Ruta nº 14 «De Colmenarejo a Valdemorillo».

El camino que seguimos, en dirección sureste, se vuelve estrecho en un tramo, junto a una tapia, para volver a ensancharse. Los seguiremos siempre de frente, ignorando un desvío que sale a la izquierda. Después de 1,3 kilómetros salimos de nuevo a un camino asfaltado, donde podríamos llegar también sin coger este tramo de camino, siempre por el camino asfaltado que dejamos atrás y luego por un desvío.



Vista desde el Madroal B23.13

## Descripción de la Ruta

Giramos por el camino asfaltado a la izquierda, y en apenas 150 metros más nos desviamos de nuevo a la izquierda, ahora por una senda estrecha. De frente veremos un cartel del Canal de Isabel II: nuestro desvío está antes de llegar a ese cartel. Seguimos ahora esta estrecha senda, por una zona de relieve más abrupto. En este tramo vamos a bajar desde la sierra a la llanura, en pocos kilómetros. Es este el único camino existente, con excepción de un desvío a la izquierda que encontraremos 800 metros después de cogerla, y que ignoraremos. A partir de ese cruce la senda discurre sobre la Colada del Camino del Pardillo a Colmenarejo.

Nos aproximamos poco a poco al arroyo de los Palacios, que no dejaremos ya hasta el final de la ruta. Frente a nosotros, en la ladera opuesta, veremos las casas de la urbanización «Las Cuestas». Al acercarnos al arroyo la senda mejora y se ensancha, pasando a ser un camino, que discurre pegado a la galería de sauces y fresnos de sus riberas.

El camino cruza por un pequeño paso la conducción de agua del embalse de Valmayor, y sigue en dirección sureste pegado al arroyo. A medida que avancemos el camino mejora. Cruzamos el arroyo, y seguimos en paralelo, pero en el otro margen. Aquí comenzamos a ver casas dispersas, y un olivar, que queda a nuestra izquierda. Frente a nosotros quedan las casas de Villanueva del Pardillo, donde llegaremos enseguida a las primeras urbanizaciones, en una zona nueva del pueblo, para llegar desde ahí a la Plaza Mayor, donde termina la ruta.



Sendero B23.13



**Situación en relación al Parque Regional**

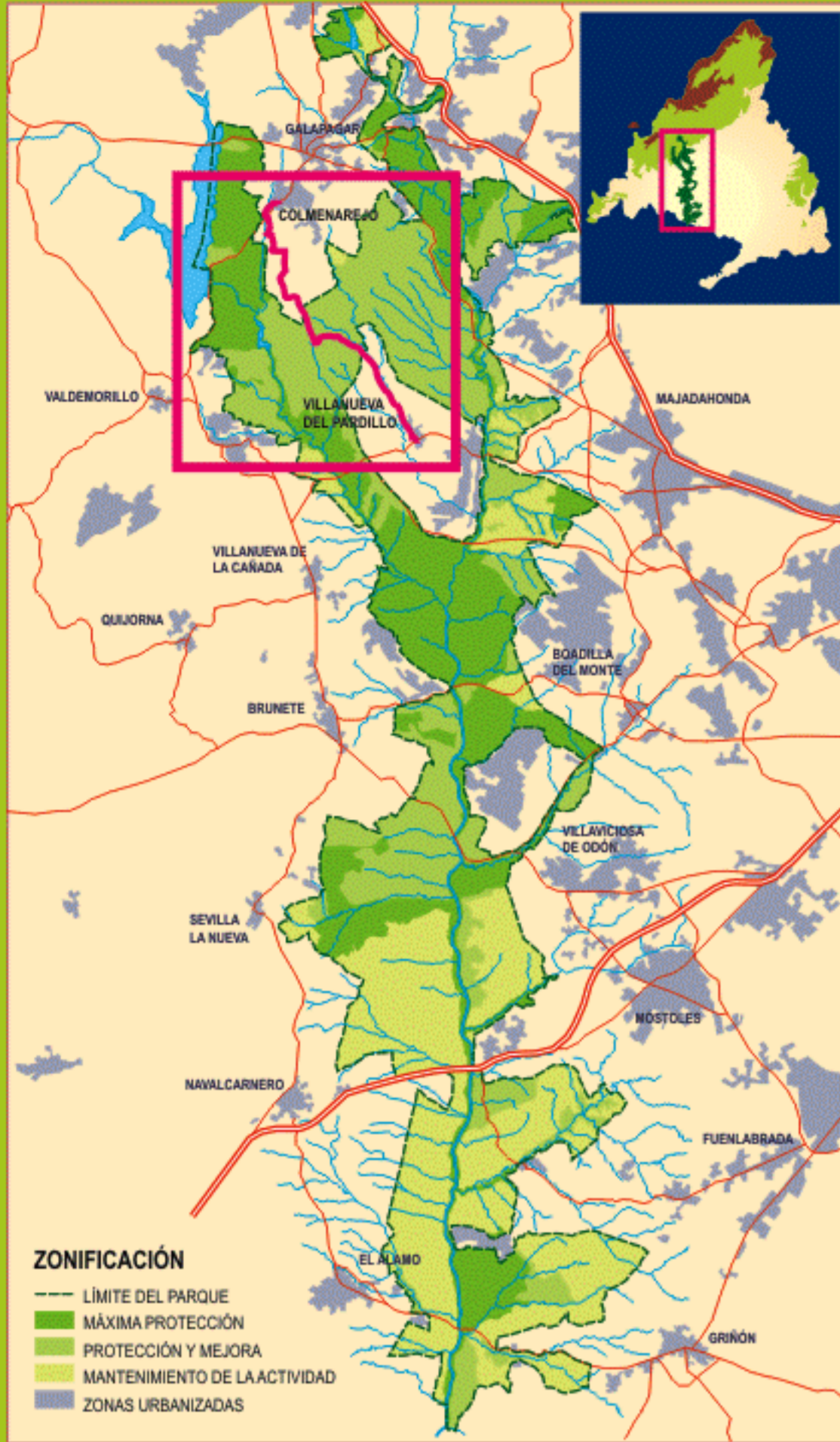

**Ruta 13 De Colmenarejo a Villanueva del Pardillo**

**Ficha técnica**

- Recorrido: Casco urbano de Colmenarejo - Plaza Mayor de Villanueva del Pardillo
- Longitud: 11,8 km
- Tiempo: a pie 4h - 4h 30', en bicicleta 2h
- Cota mínima: 646 m Máxima: 872 m Desnivel: 226 m
- Andando dificultad: Baja En bici dificultad: Baja

**Puntos singulares**

- 1 Iglesia de Santiago Apóstol
- 2 Zona minera

**Legenda**

- Cartel Temático
- C Cartel Informativo
- B Baliza en la Ruta
- ★ Punto Inicio/Final de Ruta

Límite del Parque Regional

Recorrido de la ruta

**Escala gráfica**

0 200 400 600 800 1.000 m

- Encinar
- Encinar adhesado
- Pinar
- Cultivos
- Fresnedal
- Robledal
- Prado
- Matorral
- Pastizal-erial
- Lámina de agua
- Vegetación de ribera
- Zona urbanizada

**Perfil altimétrico de la ruta**

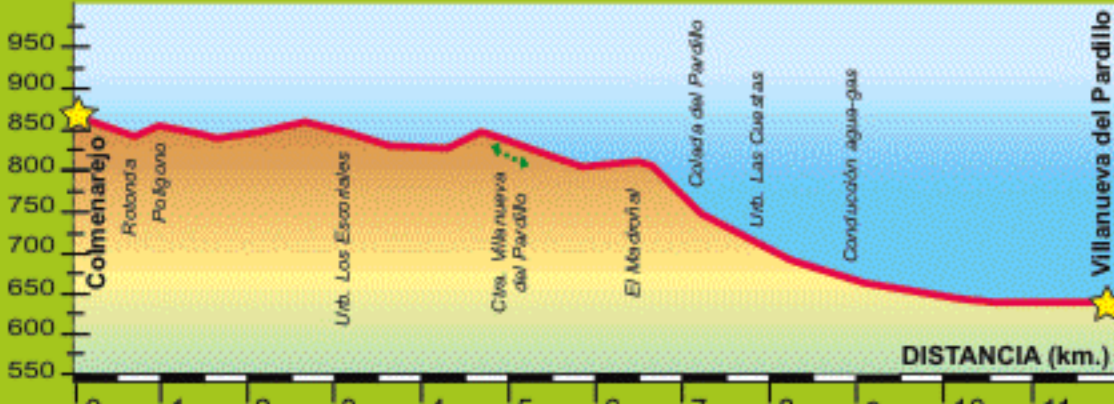

**MAPA DE SITUACIÓN**



1 Colmenarejo Iglesia de Santiago Apóstol



2 Restos de la zona minera

**Recursos naturales**

**FLORA**

- Encina (*Quercus ilex* subsp. *ballota*)
- Jara pingosa (*Cistus ladanifer*)
- Cantueso (*Lavandula stoechas* subsp. *pedunculata*)
- Tomillo blanco (*Thymus mastichina*)
- Escoba negra (*Cytisus scoparius*)
- Romero (*Rosmarinus officinalis*)
- Retama de bolas (*Retama sphaerocarpa*)
- Enebrales (*Juniperus oxycedrus*)
- Bardagueras (*Salix atrocinerea*)
- Mimbreras (*Salix fragilis*)
- Fresnos (*Fraxinus angustifolia*)
- Chopos (*Populus nigra*)



Encina (*Quercus ilex*)

**AVES**

- Ratonero común (*Buteo buteo*)
- Milano negro (*Milvus migrans*)
- Águila imperial (*Aquila adalberti*)
- Paloma torcaz (*Columba palumbus*)
- Alcaudón común (*Lanius senator*)
- Collalba rubia (*Oenanthe hispanica*)
- Urraca (*Pica pica*)
- Colirrojo tizón (*Phoenicurus ochruros*)
- Currucas (*Sylvia atricapilla*, *S. cantillans*, *S. communis*, *S. hortensis*, *S. melanocephala* y *S. undata*)
- Abubilla (*Upupa epops*)

**MAMÍFEROS**

- Conejo (*Oryctolagus cuniculus*)



**REPTILES Y ANFIBIOS**

- Lagartija colirroja (*Acanthodactylus erythrurus*)
- Lagartija ibérica (*Podarcis hispanica*)
- Lagartija cenicienta (*Psammotromus hispanicus*)
- Culebra de escalera (*Elaphe scalaris*)
- Culebra bastarda (*Malpolon monspessulanus*)
- Lagarto ocelado (*Lacerta lepida*)



**Puntos GPS. Coordenadas UTM**

- I 30 413685 E 4489686 N
- F 30 417806 E 4483729 N
- 1 30 415229 E 4486056 N
- 1 30 414027 E 4490663 N
- 2 30 415101 E 4487099 N