

NOTAS DE COYUNTURA ECONÓMICA DE LA COMUNIDAD DE MADRID

Destacados del mes:

Marzo 2024

- ✓ La economía madrileña impulsa su crecimiento en el cuarto trimestre de 2023 y alcanza en el conjunto del año un avance del 2,9% 3
- ✓ Se mantienen las perspectivas de desaceleración de la economía en 2024, aunque podría ser menos intensa de lo previsto inicialmente 4
- ✓ El número de cotizantes a la Seguridad Social en la Comunidad de Madrid, en niveles históricos para un mes de febrero, mantiene la senda de crecimientos interanuales notablemente dinámicos 5
- ✓ Se intensifica el ritmo de descenso del paro registrado en el inicio del año, mejoran los niveles prepandemia. Avances en la contratación tanto indefinida como temporal 6
- ✓ La inflación general de febrero se reduce una décima respecto a la tasa del mes anterior. La subyacente rompe el perfil descendente de los últimos cinco meses y anota una subida de tres décimas respecto a la tasa de enero 10
- ✓ Continúa el buen tono de los indicadores de demanda interna en la Comunidad de Madrid, con avances interanuales importantes en la mayoría de los observados 11
- ✓ La balanza comercial de bienes comienza el 2024 con reducciones interanuales de dos dígitos en ambos flujos, si bien, contabiliza volúmenes de intercambio elevados, solo superados por el mismo periodo de 2022 y 2023, los dos mejores años en niveles de la serie histórica 12
- ✓ Madrid continúa siendo el principal centro emisor y receptor de IDE en el marco regional. ... 13
- ✓ La economía madrileña en su conjunto modera su dinamismo mientras el sector de la construcción se contrae 14
- ✓ La Comunidad de Madrid inicia 2024 como líder regional en creación de empresas, así como en la inversión realizada por estas, y es centro de acogida de compañías migrantes de otras regiones 15

Evolución de las previsiones de crecimiento del PIB nacional 2024 y 2025

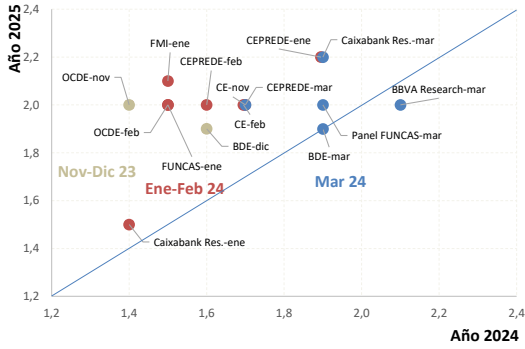

- Las perspectivas para 2024 anticipan una desaceleración del ritmo de avance de la economía española que, inicialmente se esperaba más intensa pero que, en las últimas estimaciones, está corrigiéndose ligeramente al alza, en torno al 1,9%. De cara a 2025, las perspectivas apuntan hacia una dinamización, aunque no de forma unánime.

Previsiones de crecimiento del PIB por CC.AA.

Promedio de estimaciones de varios analistas para cada año

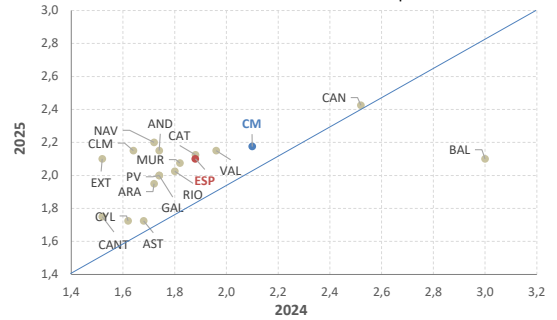

* Fuente: Elaboración a partir de las últimas previsiones por CC.AA. de CEPREDE, BBVA Research, CaixaBank Research, AIREf e Hispalink.

- Atendiendo a las proyecciones regionales disponibles, se espera una desaceleración generalizada de las CC.AA. en 2024, situándose el promedio para la Comunidad de Madrid en el 2,1% (2,9% en 2023). Para 2025, se espera una dinamización de la actividad regional, destacando de nuevo Madrid, con un ritmo de avance medio del 2,4%.

Paro registrado y Afiliación media mensual a la S.S.
Tasa de variación interanual (%)

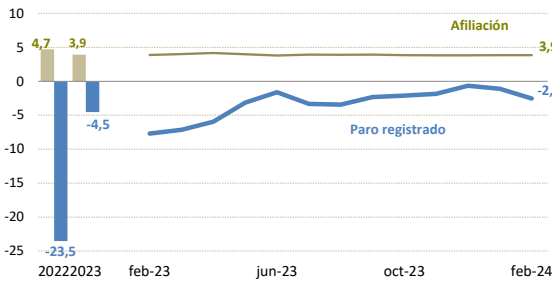

Fuente: MISSYM y MTYES

Continúa en 2024 el buen comportamiento del mercado laboral en la región. El número de cotizantes marca los niveles más elevados para los meses de enero y febrero, manteniéndose muy dinámico el avance del régimen general. El paro registrado permanece a la baja, con un 13,3% de desempleados menos que febrero de 2020.

Balanza comercial C. de Madrid

Año móvil. Tasa de variación interanual (%)

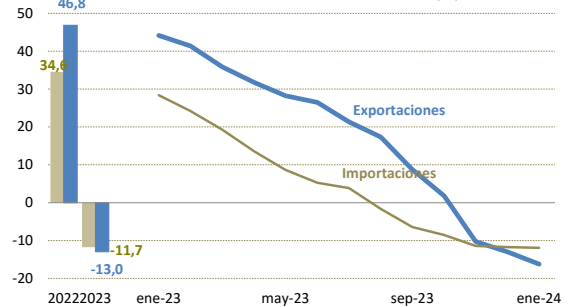

Fuente: Secretaría de Estado de Comercio, Ministerio Industria, Comercio y Turismo.

- En enero de 2024 la balanza comercial de bienes de la región registra de nuevo reducciones en ambos flujos, si bien mantiene niveles elevados solo superados por el 2022 y 2023, los dos mejores años de la serie..

Inflación

Tasa de variación interanual del IPC (%)

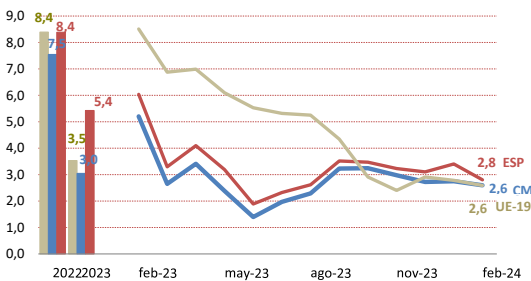

Inflación armonizada Fuente: INE, EUROSTAT

La inflación se modera ligeramente en febrero hasta el 2,6%. El descenso de precios de la luz y de los alimentos contiene la tasa a pesar de la subida del grupo 'Transporte'. La subyacente interrumpe cinco meses consecutivos de recortes con una subida de tres décimas.

Inversión Directa Exterior

Peso de la C. de Madrid en España (%)

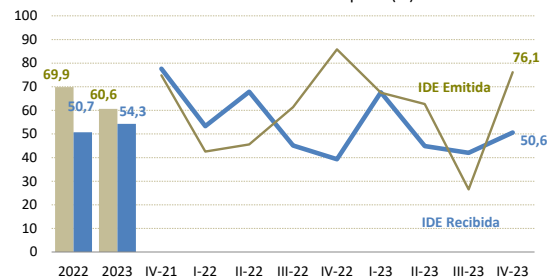

Fuente: Secretaría de Estado de Comercio, Ministerio Economía, Comercio y Empresa.

- Notable repunte de la inversión directa recibida y emitida por la región en el cuarto trimestre, tras un tercero marcado por la contención de ambos flujos. En el cómputo del año los niveles se sitúan por debajo de los de 2022, siendo la brecha de la emitida más acusada. No obstante, Madrid continúa liderando la emisión y la recepción en el marco nacional

La economía madrileña impulsa su crecimiento en el cuarto trimestre de 2023 y alcanza en el conjunto del año un avance del 2,9%

Producto Interior Bruto

Datos ajustados de estacionalidad y efecto calendario
Tasas reales de variación interanual

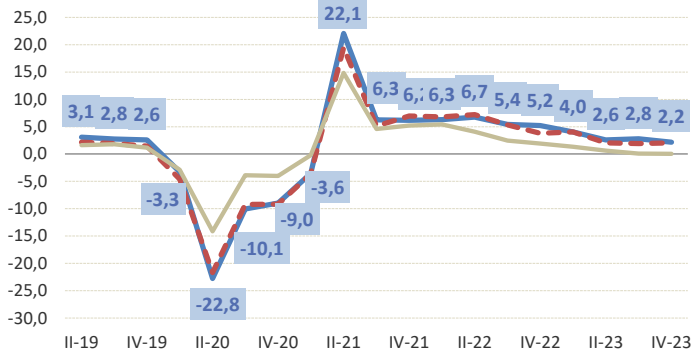

Fuente: Elaboración a partir de datos IECM, INE y EUROSTAT

Demanda regional y demanda externa. Comunidad de Madrid

Aportación al crecimiento del PIB

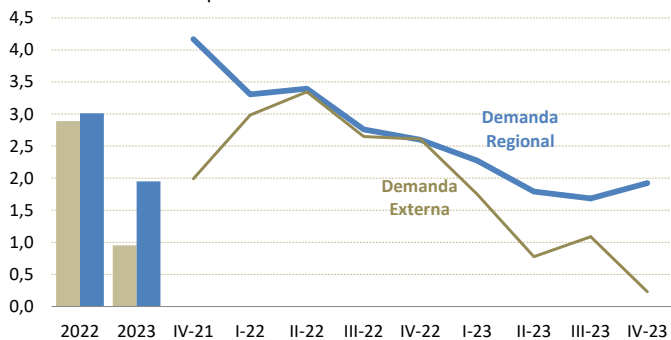

Datos corregidos de estacionalidad y calendario

Fuente: IECM (CRTR)

Crecimiento sectorial no agrario Comunidad de Madrid

Datos ajustados de estacionalidad y efecto calendario
Tasas de variación interanual del VAB

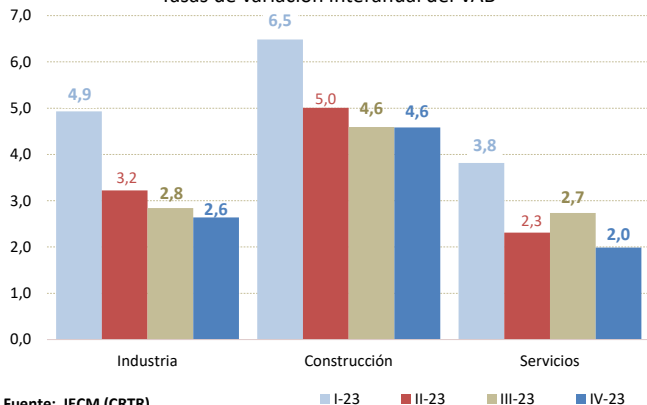

Fuente: IECM (CRTR)

El crecimiento intertrimestral del PIB ha ido ganando intensidad desde el segundo trimestre.

- ✓ El PIB de la Comunidad de Madrid crece un 0,9% intertrimestral en el cuarto trimestre de 2023, por encima del crecimiento nacional, que el INE fijó en su primera estimación del mes de enero en el 0,6%.
- ✓ En términos interanuales, el PIB de la región aumenta un 2,2% en el último trimestre de 2023, seis décimas por debajo del ritmo alcanzado en el periodo anterior, de manera que 2023 se cierra con un crecimiento medio anual del 2,9%, cuatro décimas superior al nacional.
- ✓ Madrid supera, por sexto trimestre consecutivo, la cota prepandemia de PIB en términos de volumen (cuarto trimestre 2019), consolidándolo ya un 3,9% por encima, en un contexto nacional que se sitúa en este cuarto trimestre un 2,9% por encima del volumen precovid.

Se desacelera el crecimiento interanual del PIB por la menor aportación de la demanda externa.

- ✓ El menor avance interanual del PIB madrileño en este trimestre se explica por la moderación del dinamismo de la demanda externa, que reduce su contribución en nueve décimas hasta 0,2 puntos. Sin embargo, la demanda regional acelera su crecimiento hasta el 2,1%.
- ✓ El consumo se dinamiza y aumenta un 2,2% interanual. El realizado por los hogares se acelera dos décimas, hasta el 1,7% y el de las AA.PP. crece un 3,5%.
- ✓ La FBC, por el contrario, se desacelera ligeramente, con un incremento del 1,4%. La inversión no residencial acelera su ritmo de avance hasta el 2,3% y amortigua en parte la contracción la inversión realizada en viviendas, del -0,2%.

Por sectores destaca el crecimiento de la construcción y se desaceleran la industria y, en mayor medida, los servicios.

- ✓ Todos los grandes sectores no agrarios anotan avances interanuales: la construcción es el más dinámico, con una tasa del 4,6%, igual a la del trimestre anterior; la industria cede dos décimas frente al tercer trimestre, hasta el 2,6%; los servicios también se desaceleran, con un incremento del 2,0%, siete décimas inferior al del trimestre previo.
- ✓ Entre las actividades terciarias, los *servicios a empresas y financieros* registran un modesto avance del 0,5% interanual. Los *servicios de distribución y hostelería*, se aceleran hasta el 5,2% interanual, aunque aún se sitúan un 5,7% por debajo del nivel precovid. La rama de *otros servicios* modera su avance en dos puntos, hasta el 1,6%.

Se mantienen las perspectivas de desaceleración de la economía en 2024, aunque podría ser menos intensa de lo previsto inicialmente

El Banco de España revisa al alza el crecimiento nacional proyectado para 2024.

Proyecciones sobre la economía española (Tasas reales de variación anual del PIB y sus componentes)			
	2023	2024	2025
PIB	2,5	1,9	1,9
Consumo privado	1,8	2,3	1,9
Consumo público	3,8	1,2	1,7
Formación bruta de capital fijo	0,6	0,4	2,7
Exportación de bienes y servicios	2,4	1,7	3,0
Importación de bienes y servicios	0,3	2,1	3,4
Demanda nacional ¹	1,7	2,0	1,9
Demanda exterior neta ¹	0,8	-0,1	0,0

¹ contribución al crecimiento

Fuente: Banco de España, marzo 2024.

- ✓ Esta mejora de las previsiones para 2024 se basa en la incorporación de los datos de la CNTR, más favorables de lo anticipado, en unos menores precios de la energía con expectativas más favorables, así como en una evolución de los tipos de interés que se espera, ahora, más contenida. Así, la previsión para 2024 se eleva en tres décimas, hasta el 1,9%, ritmo que se proyecta también para 2025.
- ✓ Se espera una dinamización del consumo privado en 2024, que se verá favorecido por el aumento de la población, las menores tasas de inflación, la mejora del empleo y las subidas salariales proyectadas.
- ✓ La FBCF, por el contrario, aún mantendrá cierta debilidad en este año, aunque el despliegue de los fondos NGEU, que se espera gane tracción en 2024 y 2025, actuará como elemento dinamizador en los próximos años.

El último Panel FUNCAS refleja también una mejora de las perspectivas para 2024.

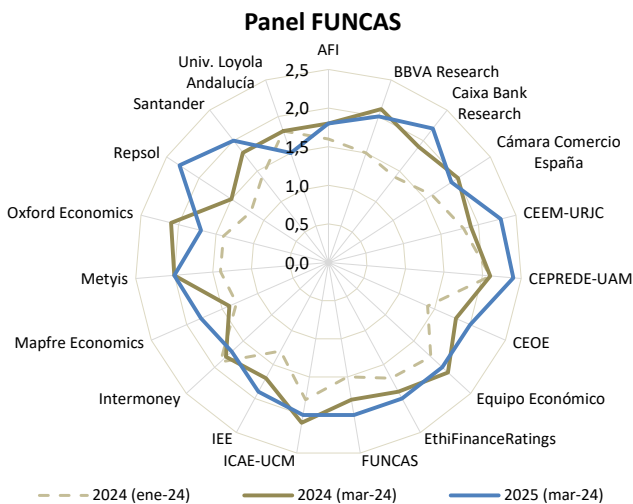

- ✓ La previsión de consenso del mes de marzo avanza un crecimiento de la economía española en 2024 del 1,9%, tres décimas superior a la derivada de la edición de enero. En esta ocasión han sido 16 los panelistas que han revisado al alza sus estimaciones, que oscilan entre el 1,4% y el 2,1%.
- ✓ Se ofrece, además, la primera proyección para 2025, que en promedio se sitúa en una cifra similar a la de 2024, un 2,0%, situándose las predicciones en un intervalo entre el 1,5% y el 2,4%. De las 19 analistas consultados, 12 anticipan un crecimiento igual o superior al de este año.

Madrid seguirá creciendo a un ritmo similar o superior al nacional en 2024, a pesar de la desaceleración esperada.

- ✓ Entre las últimas previsiones regionales publicadas, CaixaBank Research eleva el crecimiento esperado para la Comunidad de Madrid en 2024 hasta el 2,2%, tres décimas por encima de España y entre los más dinámicos de las CC.AA., como ya se observó en las estimaciones de 2023.
- ✓ BBVA Research, por su lado, refleja en sus estimaciones de 2024 esta desaceleración: 2,5% para Madrid y 2,1% para España. No obstante, prolongan este perfil desacelerado a 2025, con tasas del 1,9% y del 2,0% respectivamente.
- ✓ Otras proyecciones sitúan el crecimiento de Madrid entre el 1,6% y el 2,4% para 2024 y entre el 1,9% el 2,9% para 2025, ritmos que en ningún caso serán inferiores a la media nacional.

Últimas previsiones regionales para el año 2024

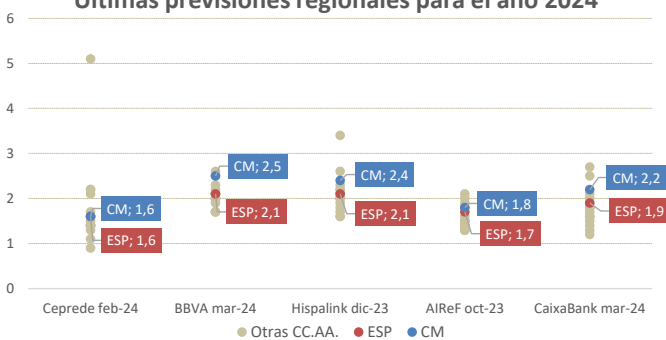

Promemoria: estimaciones alternativas 2023

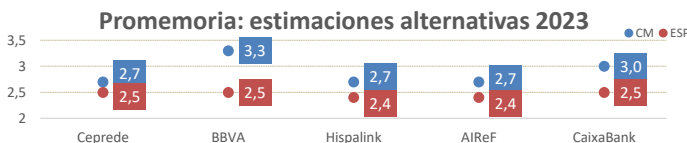

Nota: Las estimaciones de Hispalink y la AIReF para 2023 son previas a la publicación de los datos de avance de la CNTR del cuarto trimestre 2023.

El número de cotizantes a la Seguridad Social en la Comunidad de Madrid, en niveles históricos para un mes de febrero, mantiene la senda de crecimientos interanuales notablemente dinámicos

Afiliaciones medias mensuales Comunidad de Madrid

Tasas de variación mensuales y anuales

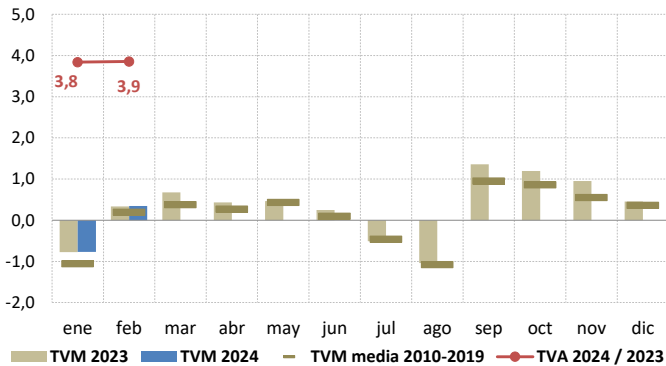

Fuente: MISSM.

En febrero las afiliaciones a la Seguridad Social, alcanzan el mayor volumen para este mes de la serie y vuelven a superar los 3,6 millones de cotizantes.

✓ La Comunidad de Madrid cuenta este mes con 3.643.918 afiliados, 12.648 más que en enero, aumentando un 0,3% intermensual, en línea con el carácter estacional de los meses de febrero y 135.186 trabajadores más que hace un año, creciendo y acelerándose hasta un 3,9% respecto al mismo mes de 2023, en enero creció un 3,8% interanual. Por sexos, el crecimiento de afiliación es positivo en ambos casos, los hombres aumentan respecto al mes anterior un 0,4%, un 0,3% las mujeres, en la comparativa interanual, los avances son más dinámicos entre las mujeres, un 4,1%, mientras que los hombres crecen 3,6%. Tanto el régimen general como el de autónomos, alcanzan los mayores volúmenes de la serie para un mes de febrero.

El régimen general concentra en febrero el 88,2% del total de la afiliación en la Comunidad de Madrid.

✓ La evolución interanual del sector servicios, que supone el 87,8% de la afiliación a este régimen, resulta determinante para el comportamiento de dicho régimen, aglutinando sus seis secciones con mayor peso, el 59,2% del total de afiliación terciaria en este mes, las más dinámicas: *Educación*, 5,6%, *Actividades profesionales científicas y técnicas* y *Actividades sanitarias y servicios sociales*, ambas con crecimientos del 5,1%. En el régimen de autónomos, el sector servicios tiene un peso del 84,0%; de las 6 secciones terciarias con mayor peso, que suponen el 62,0% del total, destaca el crecimiento de *Trasporte y almacenamiento*, 2,8%, *Resto de servicios*, del 2,3% y *Actividades profesionales, científicas y técnicas*, 2,2%.

6 de las 13 secciones terciarias marcan máximos de afiliación en el régimen general y 3 en el de autónomos.

✓ Las secciones que alcanzan en febrero cotas históricas de afiliación en el régimen general, aglutinan al 37,8% de los cotizantes y dentro de éstas destacan las participaciones de: *Actividades profesionales, científicas y técnicas*, con un 9,4%, *Información y comunicaciones* con el 9,0% y *Educación* con el 7,4%, sobre los afiliados al régimen general.

✓ En el régimen de autónomos, las tres secciones con volúmenes máximos de la serie este mes, concentran el 12,8% de sus cotizantes y son: *Actividades sanitarias y servicios sociales*, con un 5,7%, *Educación*, 4,1% y *Actividades Inmobiliarias*, con un 2,4%.

Diferenciales de la afiliación media de febrero 2024 por regímenes y sexos

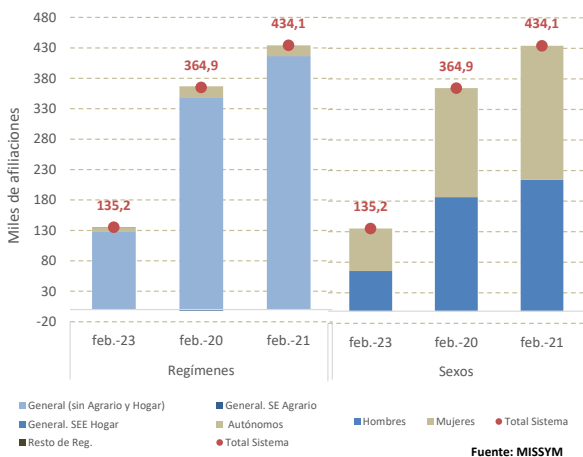

Fuente: MISSYM

Secciones CNAE 2009	Niveles de afiliación principales regímenes por secciones en Febrero 2024 y fechado de máximos históricos Comunidad de Madrid					
	Régimen general (sin SEA ni SEEH)			Régimen autónomos		
	Nivel feb 24	Peso (%)	Máximo histórico	Nivel feb 24	Peso (%)	Máximo histórico
A - Agríc. Gana. Silv	2.422	0,1	jul.-09	2.721	0,6	feb.-24
B...E - Industria	213.016	6,8	ene.-09	16.601	3,9	ene.-09
F - Construcción	166.669	5,4	ene.-09	48.587	11,4	ene.-09
G - Comer. Rep. Vehi	436.528	14,0	dic.-23	82.052	19,3	dic.-15
H - Transptes. Alima	173.282	5,6	dic.-23	35.051	8,2	mar.-21
I - Hostelería	207.698	6,7	dic.-23	27.516	6,5	jun.-19
J - Informac. Comun	278.723	9,0	feb.-24	18.603	4,4	dic.-23
K - Act. Financ. y Seg	121.595	3,9	feb.-24	8.696	2,0	dic.-21
L - Act. Inmobiliaria	28.571	0,9	feb.-24	10.098	2,4	feb.-24
M - Actv. Prof. Cient	293.437	9,4	feb.-24	63.019	14,8	dic.-23
N - Actv. Admt. Serv.	332.016	10,7	dic.-23	26.067	6,1	ene.-09
O - Admón Púb. Def	224.708	7,2	feb.-24	206	0,0	dic.-23
P - Educación	228.807	7,4	feb.-24	17.359	4,1	feb.-24
Q - Actv. Sanit. Serv.	271.636	8,7	ago.-23	24.143	5,7	feb.-24
R - Act. Artis. Rec. y	54.273	1,7	dic.-23	14.329	3,4	dic.-23
S...U - Resto Servici	77.237	2,5	feb.-09	29.973	7,1	dic.-23
Total servicios	2.728.512	87,7	dic.-23	357.112	84,0	dic.-23
Total	3.110.619	100,0	dic.-23	425.021	100,0	dic.-23

SEA: Sistema especial agrario. SEEH: Sistema especial empleados hogar
Fuente: Ministerio de Inclusión, Seguridad Social y Migraciones.

Se intensifica el ritmo de descenso del paro registrado en el inicio del año, mejoran los niveles prepandemia. Avances en la contratación tanto indefinida como temporal

Paro registrado

Comunidad de Madrid

Tasas de variación mensuales y anuales

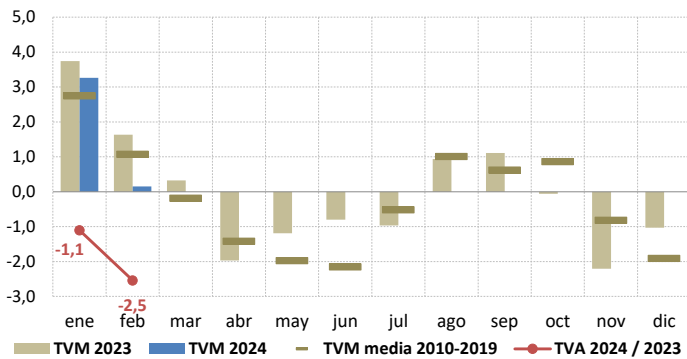

Fuente: MTYES.

Paro registrado por secciones Comunidad de Madrid Febrero 2024

Secciones CNAE 2009	Nivel	Peso (%)	Dif. Anual	TVA (%)	Reper. (1)
A - Agric. Gana. Silv. Y Pesca	2.255	0,7	-196	-8,0	-0,1
B ... E - Industria	16.632	5,4	-1.093	-6,2	-0,3
F - Construcción	22.168	7,2	-608	-2,7	-0,2
G - Comer. Rep. Vehículos	41.462	13,6	-2.171	-5,0	-0,7
H - Transptes. Almacena.	12.355	4,0	146	1,2	0,0
I - Hostelería	27.297	8,9	152	0,6	0,0
J - Informac. Comunicac.	12.032	3,9	175	1,5	0,1
K - Act. Financ. y Seguros	4.597	1,5	-925	-16,8	-0,3
L - Act. Inmobiliarias	2.697	0,9	-39	-1,4	0,0
M - Actv. Prof. Cient. Téc.	31.639	10,3	215	0,7	0,1
N - Actv. Admt. Serv. Auxil.	49.230	16,1	-3.211	-6,1	-1,0
O - Admón Púb. Defen., S.S.	11.661	3,8	-561	-4,6	-0,2
P - Educación	9.698	3,2	-483	-4,7	-0,2
Q - Actv. Sanit. Serv. Sociales	15.270	5,0	-359	-2,3	-0,1
R - Actv. Artis. Rec. y Entr.	6.171	2,0	94	1,5	0,0
S ... U - Resto Servicios	19.267	6,3	748	4,0	0,2
Total servicios	243.376	79,5	-6.219	-2,5	-2,0
Sin empleo anterior	21.545	7,0	123	0,6	0,0
Total	305.976	100,0	-7.993	-2,5	-2,5

(1) La repercusión es la aportación de cada sección al crecimiento total

Fuente: Dirección General del Servicio Público de Empleo. Consejería de Economía, Hacienda y Empleo

Brecha del paro registrado respecto a mismo mes prepandemia

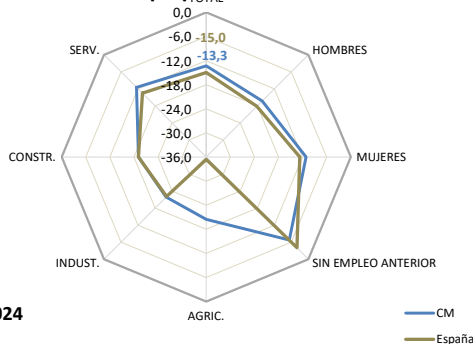

Febrero 2024

El ritmo de descenso del paro registrado se intensifica.

- ✓ En línea con el patrón habitual de los meses de febrero se produce un incremento intermensual del desempleo del 0,2%; si bien, se trata del menor incremento para este mes desde 2006, y muy inferior a la subida promedio en los meses de febrero de la última década prepandemia (2010-2019) del 1,1%. El incremento intermensual del paro se produce en ambos sexos y todos los sectores, a excepción de la construcción y la industria con descensos 1,6% y 0,1% respectivamente.
- ✓ El dato de febrero impulsa de nuevo la caída interanual del paro en la Comunidad de Madrid respecto al mes anterior, en 1.4 p.p. hasta el 2,5%, permite que los niveles actuales de paro se sitúen, un 13,3% por debajo de febrero de 2020. En el acumulado del año (enero-febrero), el número de parados en la región se ha reducido un 1,8% interanual.
- ✓ La mejora interanual de los datos de desempleo en la región se produce en ambos sexos, si bien resulta más intenso entre los hombres, cuyo número se reduce en el año un 2,6% frente al 2,5% del paro femenino. Por sectores económicos, es en la agricultura donde más disminuye el paro en términos interanuales, 8,0%, seguido de la industria, 6,2%; 2,7% la construcción y un 2,5% los servicios, mientras se incrementa en el colectivo "sin empleo anterior", el 0,6%.
- ✓ Ambos sexos y todos los sectores de actividad, incluido el colectivo sin empleo anterior, presenta niveles de paro actuales por debajo de los prepandemia, especialmente notorios en la industria, un 21,9%; la agricultura, un 20,5% y la construcción, un 19,1%.

Patrón de comportamiento diferente en España.

- ✓ En España, por el contrario, se produce un descenso mensual del desempleo en febrero tras el incremento registrado en el mes anterior. De este modo, El paro registrado cae un 0,3% intermensual, y sitúa un mes más la cifra total de parados por debajo de los tres millones.
- ✓ Este resultado, modera la caída interanual del desempleo en 4 décimas, hasta el 5,2%, y el volumen de paro es un 15,0% inferior al de febrero de 2020. En el acumulado enero-febrero, la caída del desempleo se sitúa en el 5,0%.
- ✓ Al igual que en la región, el descenso del paro interanual se produce en ambos sexos, siendo también más intenso entre los hombres; mientras que cae en todos los sectores incluido en el colectivo "sin empleo anterior", cuyo número de desempleados se reduce un 2,6%.

El paro registrado, por debajo de los niveles prepandemia en todas las regiones.

Paro registrado por CC.AA., febrero 2024

Comparación de la tasa interanual con las calculadas respecto a periodos no afectados por COVID-19 (feb-20 y feb-20)

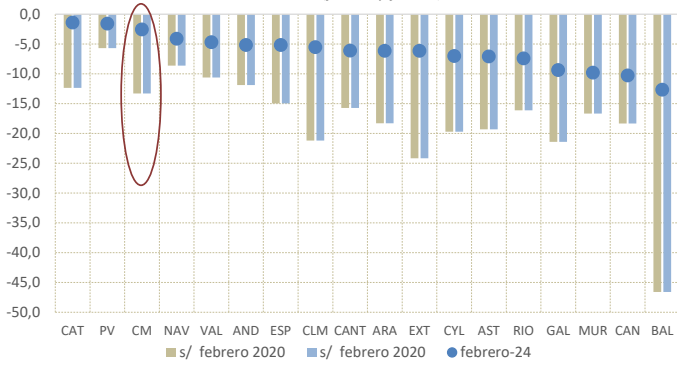

- ✓ En la comparativa por Comunidades Autónomas, once de las regiones experimentan descensos intermensuales del desempleo en febrero. Sin embargo, en términos interanuales, todas las regiones presentan descensos, con una amplia variación entre ellas, desde el 1,4% de Cataluña al 12,7% de Baleares. La región mantiene la cuarta mayor cifra de paro registrado del entorno nacional.
- ✓ De igual forma, todas las comunidades presentan en febrero de 2024 un menor nivel de parados si la comparación se realiza con febrero de 2020, oscilando entre el 5,7% de País Vasco al 46,6% de Baleares, siendo la Comunidad de Madrid, la tercera región donde más se reduce en términos absolutos.

Avance en la contratación en el inicio del año.

- ✓ En febrero de 2024, el número de contratos firmados, suponen un avance interanual del 6,3%, motivado tanto por los incrementos en la contratación indefinida, que crece un 12,8% interanual, como por el ligero avance de la contratación temporal, 0,8%. Lejos de los niveles previos a la pandemia, se contabilizan un 17,3% menos de contratos registrados que los firmados en febrero de 2020, un 49,3% en el caso de los contratos temporales.
- ✓ Destaca la evolución de la contratación indefinida, con 86.150 contratos firmados, con caídas interanuales desde abril de 2023 que, sin embargo, avanza en febrero, por primer mes, un 0,8% y registra más del doble de contratos que en febrero de 2020, 117,4%. La contratación indefinida alcanza un 50,4% del total de contratos en febrero de 2024, (un 19,2% en febrero de 2020), en marzo de 2023 se alcanzó el máximo histórico, del 54%. En febrero se registraron 10.352 contratos fijos discontinuos, el 12,0% de los contratos indefinidos y se contabilizan 29.624 demandantes de empleo no ocupados con un contrato fijo discontinuo.

Contratos registrados

Comunidad de Madrid

Tasas de variación mensuales y anuales

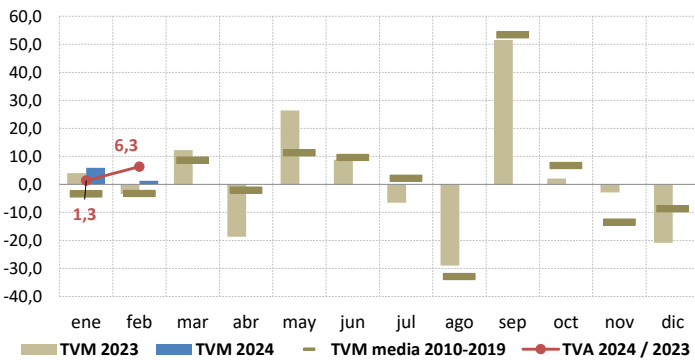

Fuente: MTYES.

Contratos registrados por CC.AA.

Febrero 2024 y 2023

(ordenadas por volumen de contratación indefinida Febrero 2024)

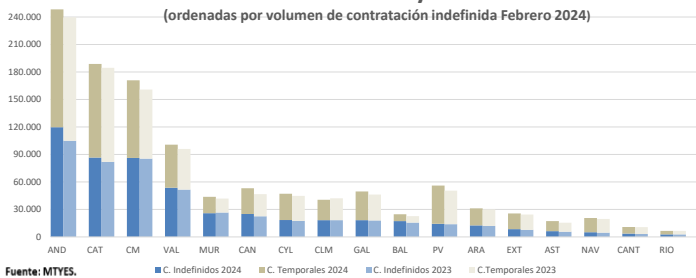

Fuente: MTYES.

En el contexto regional, la Comunidad de Madrid es la tercera región en número de contratos registrados y en contratos indefinidos.

- ✓ Andalucía, Cataluña y la Comunidad de Madrid lideran el ranking de número de contratos registrados en febrero.
- ✓ La región se mantiene como la tercera región en número de contratos indefinidos, por detrás de Andalucía y Cataluña con 119.625 y 86.654 contratos respectivamente y muy alejadas de las cifras del resto de regiones. No todas regiones han alcanzado en febrero de 2024 un número total de contratos indefinidos por encima de los registrados en el mismo mes de 2022, tanto Castilla La Mancha como la Rioja que no los han superado.

Resumen de datos del mercado laboral. Registros.

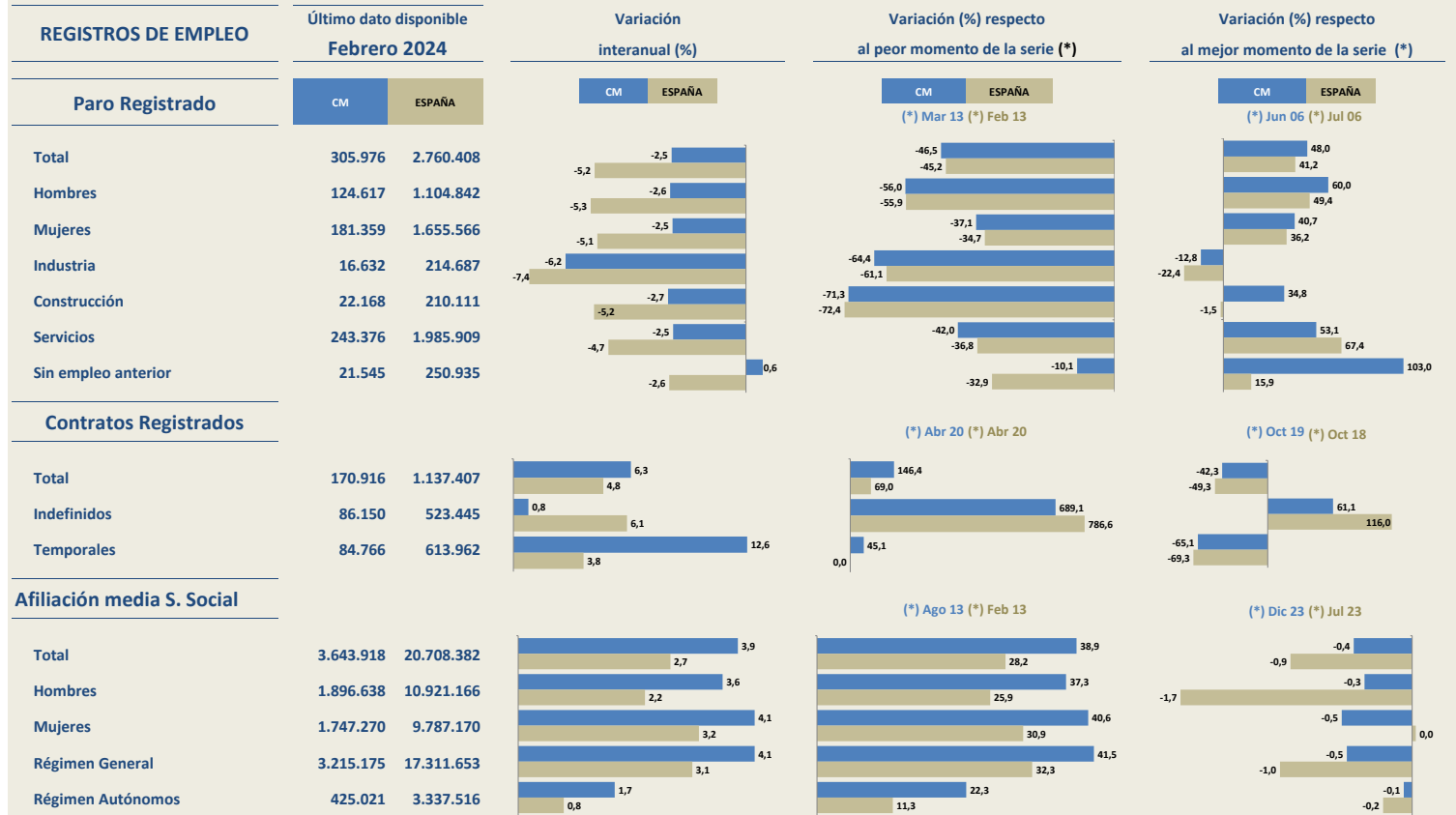

(*) Los mejores y peores momentos de las series se han fijado atendiendo a los valores máximos o mínimos de los totales de cada bloque: Total Paro, Total contratos y Total afiliación.
Fuente: Ministerio de Trabajo y Economía Social y Ministerio de Inclusión, Seguridad Social y Migraciones

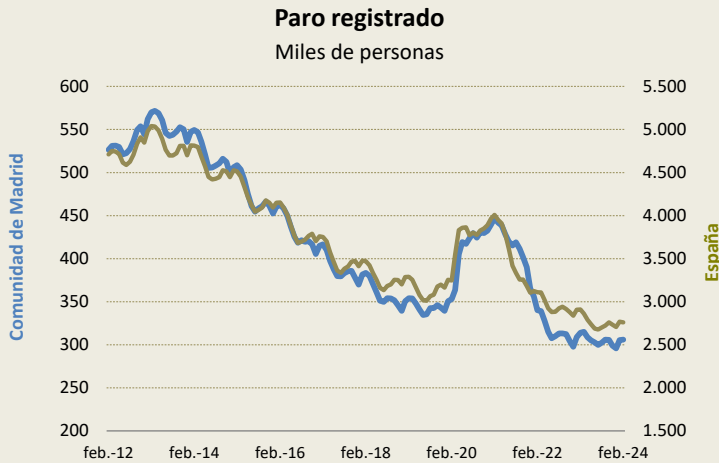

Fuente: MTYES

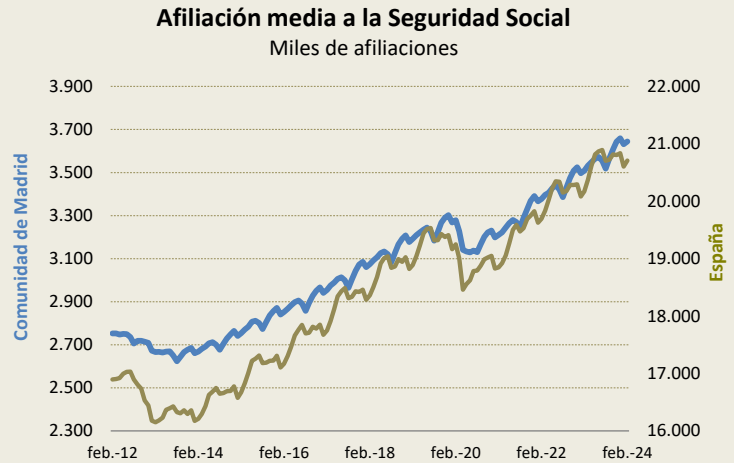

Fuente: MISSYM

Resumen de datos del mercado laboral. EPA

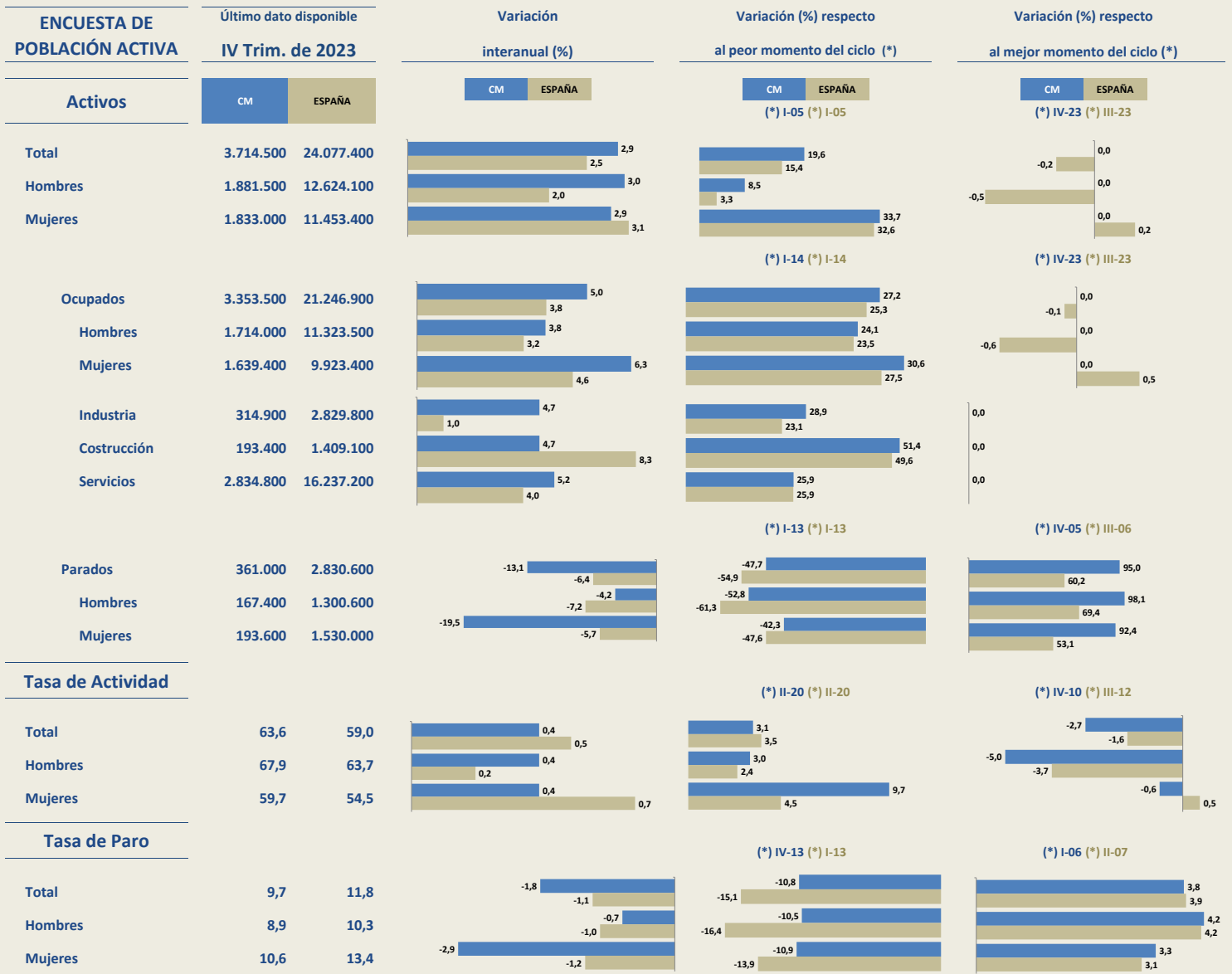

(*) Los mejores y peores momentos de las series se han fijado atendiendo a los valores máximos o mínimos de los totales de cada bloque: Total Activos, Ocupados, Parados, Tasa de actividad, Tasa de paro.

Fuente: Instituto Nacional de Estadística. Encuesta de Población Activa.

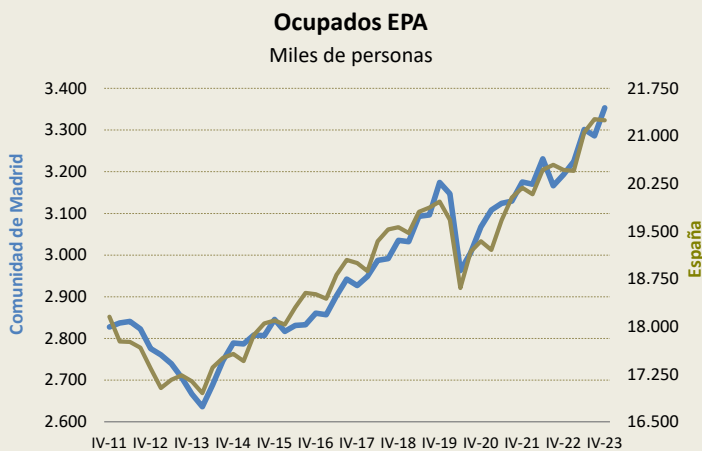

Fuente: INE

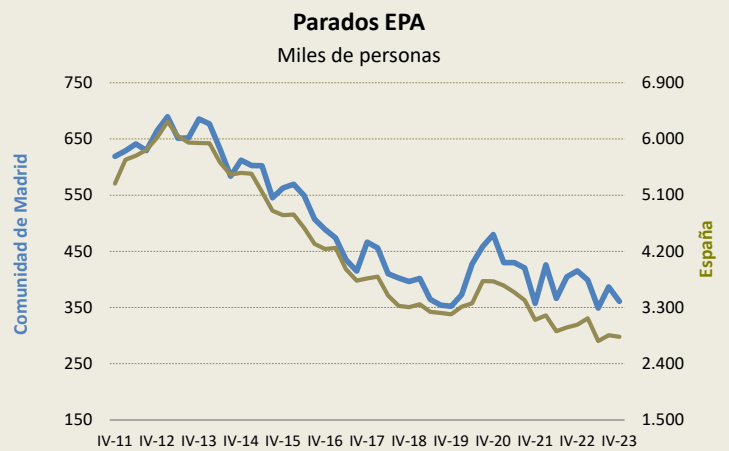

Fuente: INE

La inflación general de febrero se reduce una décima respecto a la tasa del mes anterior. La subyacente rompe el perfil descendente de los últimos cinco meses y anota una subida de tres décimas respecto a la tasa de enero

Inflación en la Comunidad de Madrid

Tasa de variación interanual del IPC (%)

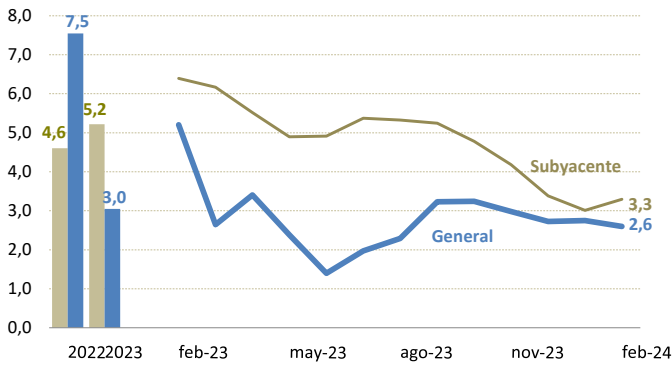

Fuente: INE

Contribución a la inflación por componentes

Comunidad de Madrid

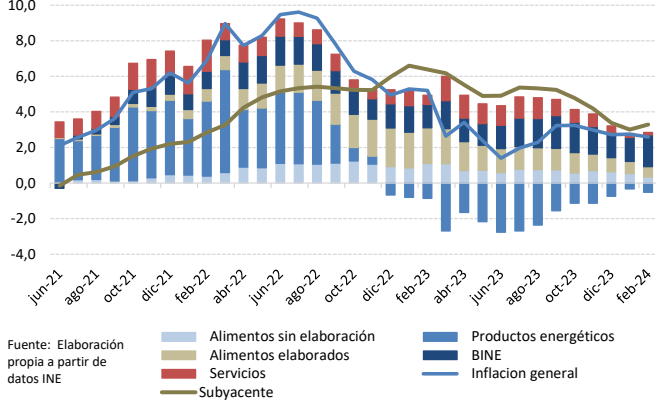

Inflación* y coste salarial

Tasa de variación interanual (%)

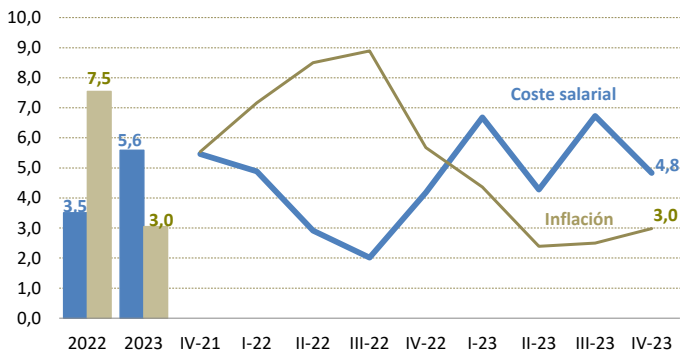

* Datos de inflación trimestralizados

Fuente: Encuesta Trimestral de Coste Salarial, INE

La inflación de la Comunidad de Madrid anota en febrero el 2,6%, una décima menos que en enero. La subyacente el 3,3%, tres décimas más que la tasa del mes anterior.

- ✓ La bajada de precios en febrero de la luz y de los alimentos consigue reducir la inflación, anotando 'Vivienda' una tasa interanual del -2,8% y 'Alimentos y bebidas no alcohólicas' del 5,9%, la más baja de los dos últimos años.
- ✓ Al alza, 'Transporte' por una subida de precios de *Servicios de transporte* frente al fuerte descenso de hace un año; y por el incremento de precios de *Utilización de vehículos personales*, que incluye los carburantes.
- ✓ La inflación subyacente se eleva tres décimas ya que los componentes que más hundan la tasa son los que no intervienen en la elaboración de este índice.

En el análisis por contribución de los grupos especiales se observa un claro perfil de contención de todos los grupos.

- ✓ Tanto *Alimentos sin elaboración* como *Alimentos con elaboración* continúan recortando su inflación. Y en el caso del primer grupo mencionado, anota una reducción de precios este mes del -1,3%, la mayor desde julio de 2020.
- ✓ *Productos energéticos* que tiran hacia abajo de la general, van reduciendo poco a poco su contribución negativa, aunque este enero se amplía ligeramente.
- ✓ *Bienes Industriales No Energéticos (BINE)* es el único grupo especial que en enero incrementa su contribución positiva sobre la inflación.

Los salarios siguen avanzando en el IV TR 2023 y cierran el año con el aumento más elevado de la serie histórica.

- ✓ El coste laboral se sitúa en el IV TR 2023 en 3.687,4 euros trabajador y mes, un 5,6% más que un año atrás. En 2023 la subida de los costes laborales se cifra en el 6,3% un máximo histórico de la serie.
- ✓ Por componentes, el coste salarial en el último trimestre crece un 4,8% interanual y otros costes lo hace en un 8,1%. En el cómputo general del año, las subidas son del 5,6% y del 8,4% respectivamente.
- ✓ Por sectores, en 2023, solo *Construcción* reduce los salarios en un 5,3%, *Servicios* experimenta una subida del 6,5% e *Industria* del 3,0% interanual.
- ✓ El diferencial inflación-salarios en 2023 es de -2,6 puntos.

Matriculación de turismos

Comunidad de Madrid

Tasas de variación mensuales y anuales

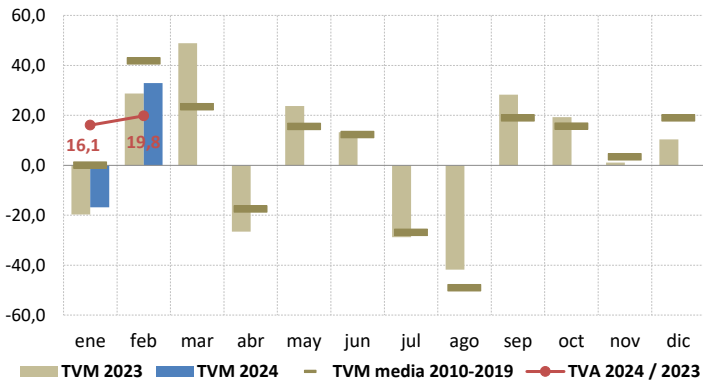

Fuente: DGT.

Las matriculaciones de turismos en febrero, en máximos históricos de la serie para este mes, (datos desde 1992).

- ✓ Las matriculaciones de turismos este mes, crecen y se aceleran hasta un 19,8%, 16,1% en enero, quinta tasa interanual positiva de dos dígitos. Se han matriculado 38.737 turismos, 9.593 más que en enero, y 6.409 unidades más que hace un año. En los dos primeros meses de 2024, se han registrado 67.881 turismos, la cantidad más elevada para este periodo, tomando datos desde 2002 y un 18,2% superior a la de hace un año; Según ANFAC, este mes se ha visto favorecido por contar febrero con un día más, además el avance se debe a la mejora en el aprovisionamiento de vehículos de alquiler, para atender la demanda en marzo, del turismo en Semana Santa.

Índice de Comercio al por menor. Cifra de negocio.

Comunidad de Madrid

Tasas de variación mensuales y anuales

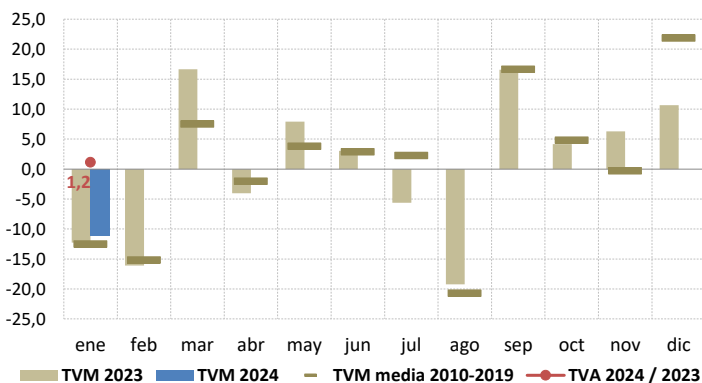

Fuente: INE.

En enero, el consumo de gasolinas y gasóleos experimentaron crecimientos de dos dígitos.

- ✓ La cifra de negocio del Índice de Comercio al por Menor en enero (base 2021), presenta el segundo índice más elevado de todas las regiones y el mayor para un enero desde 2008, retornando a tasas positivas, 1,2% interanual, tras la caída de diciembre del 0,2% que rompió con doce meses al alza. El índice de ocupación crece en enero un 5,3% interanual, cuatro décimas menos en diciembre, 5,7% y suma ya catorce meses de aumentos consecutivos. Madrid, presenta en este mes el mayor crecimiento interanual en el empleo del comercio minorista de todas las regiones.
- ✓ El consumo de gasolina alcanza en enero, el mayor volumen para este mes desde 2006, y retorna a tasas interanuales positivas, un 14,1%, tras la caída de diciembre del 4,1%. El consumo de gasóleo consigue el mayor volumen para un mes de enero de los últimos cuatro años y crece un 14,3% interanual, tras el descenso del mes anterior del 14,7%.

Inversión empresarial. Comunidad de Madrid

Tasa de variación interanual (%)

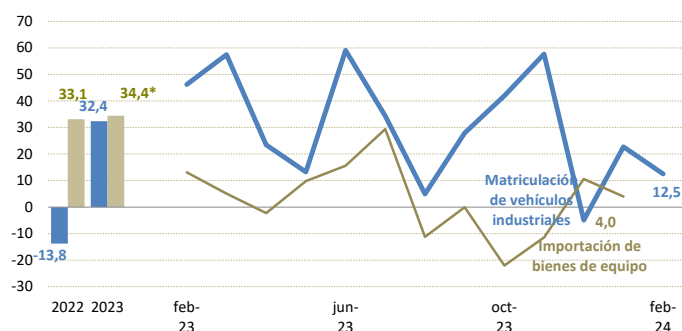

* Tasa de variación del acumulado enero-noviembre
Fuente: DGT y Ministerio de Industria, Comercio y Turismo

Las importaciones de bienes de equipo, la cifra más elevada para un mes de enero.

- ✓ Las matriculaciones de vehículos comerciales en febrero, la mayor cifra para este mes de la serie, con 7.158 unidades, creciendo un 12,5% interanual.
- ✓ La importación de bienes de equipo en enero de 2024, presenta el volumen más elevado para este mes de la serie (datos desde 1995), aumentando un 4,0% interanual, teniendo en cuenta que se compara con la segunda mayor cifra de la serie para un enero tras la de 2024.

La balanza comercial de bienes comienza el 2024 con reducciones interanuales de dos dígitos en ambos flujos, si bien, contabiliza volúmenes de intercambio elevados, solo superados por el mismo periodo de 2022 y 2023, los dos mejores años en niveles de la serie histórica

Balanza comercial C. de Madrid

Tasa de variación interanual (%)

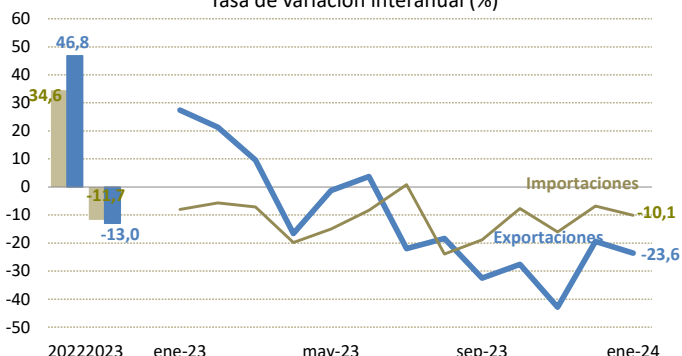

Fuente: Secretaría de Estado de Comercio, Ministerio Industria, Comercio y Turismo.

Las exportaciones internacionales de la Comunidad de Madrid registran en enero una reducción del 23,6% interanual y las importaciones descienden un 10,1%.

- ✓ Las ventas madrileñas de enero contabilizan 3.557 millones de euros; cifra que representa el 11,8% del total vendido en España este mes, cuyo total exportado ha sido un 2,5% menos que en enero de 2023.
- ✓ Las importaciones madrileñas contabilizan en enero un volumen de 7.276 millones de euros, el 21,5% del total comprado por España, en el que se reducen las importaciones un 2,9% interanual
- ✓ La tasa de cobertura de la región en el primer mes del año se cifra en el 48,9%.

En este primer mes de 2024, los capítulos más demandados en 2022 siguen siendo los que provocan las comparativas más gravosas.

- ✓ *Productos farmacéuticos y Combustibles; aceites minerales* ejercen las contribuciones negativas más notables, en conjunto restan -18,2 p.p. a la tasa de las exportaciones.
- ✓ Pero el capítulo que más lastra la tasa se encuentra fuera del ranking *Productos químicos orgánicos* aportando -11,1 p.p. a la variación de las exportaciones, por un envío extraordinario que tuvo lugar hace un año.
- ✓ *Combustibles y aceites minerales* resta -7,2 p.p. a la tasa de las importaciones. Le siguen a distancia *Piedras y metales preciosos y Productos farmacéuticos*.

Exportaciones /Importaciones 6 TARIC con mayor volumen				
ACUMULADO A ENE 2024	Volum.	TV	Contrib.	%total
TOTAL EXPORTACIONES	3.556,7	-23,6		
30 PRODUCTOS FARMACÉUTICOS	444,6	-50,6	-9,8	12,5
84 MÁQUINAS Y APARATOS MECÁNICOS	401,3	-1,3	-0,1	11,3
27 COMBUSTIBLES, ACEITES MINERAL.	370,8	-51,3	-8,4	10,4
87 VEHÍCULOS AUTOMÓVILES; TRACTOR	352,7	16,1	1,0	9,9
85 APARATOS Y MATERIAL ELÉCTRICOS	302,0	14,9	0,8	8,5
TOTAL IMPORTACIONES	7.275,9	-10,1		
85 APARATOS Y MATERIAL ELÉCTRICOS	1.034,3	10,8	1,2	14,2
84 MÁQUINAS Y APARATOS MECÁNICOS	879,7	1,6	0,2	12,1
27 COMBUSTIBLES, ACEITES MINERAL.	871,8	-40,1	-7,2	12,0
30 PRODUCTOS FARMACÉUTICOS	832,6	-12,8	-1,5	11,4
87 VEHÍCULOS AUTOMÓVILES; TRACTOR	723,8	1,0	0,1	9,9

Fuente: Secretaría de Estado de Comercio, Ministerio Industria, Comercio y Turismo.

Exportaciones/Importaciones de los países con mayor volumen			
ENERO 2024	Volum.	TVA	Contr.
TOTAL EXPORTACIONES	3.556,7	-23,6	
001 Francia	576,0	10,7	1,2
010 Portugal	402,3	-0,3	0,0
006 Reino Unido	365,3	2,2	0,2
005 Italia	315,6	16,9	1,0
004 Alemania	277,9	4,1	0,2
TOTAL IMPORTACIONES	7.275,9	-10,1	
004 Alemania	916,4	2,8	0,3
720 China	820,5	-1,3	-0,1
400 Estados Unidos	680,8	-21,7	-2,3
001 Francia	619,9	-17,3	-1,6
005 Italia	512,9	6,4	0,4

Fuente: Secretaria de estado de Comercio, Ministerio de Industria, Comercio y Turismo

Bélgica, principal receptor de *Productos farmacéuticos*, en 2022 y 2023, abandona el ranking de los 10 mayores clientes y en enero, continúa siendo el país que más hunde la tasa de las exportaciones.

- ✓ Bélgica, desde la posición 14, resta -11,5 p.p. a la tasa de las ventas de enero. Le sigue, EEUU con una contribución de -3,1 p.p.
- ✓ Al alza, Francia, Italia y Turquía que suman una aportación conjunta de +3,2 p.p.
- ✓ Para las importaciones los países que más influyen a la baja son: EEUU, Rusia y Francia. Las reducciones de *Combustibles y Productos farmacéuticos*, así como *Piedras preciosas* lo justifican.

La inversión emitida al exterior protagoniza los flujos de inversión en el cuarto trimestre de 2023.

- ✓ La inversión extranjera recibida en Madrid (descontando la realizada en ETVE) repunta en el cuarto trimestre de 2023 respecto a los trimestres anteriores y se sitúa en 4.829,3 millones de euros, un 83,1% por encima de la que recaló en la región el trimestre anterior. En términos interanuales un incremento del 16,1%.
- ✓ La inversión efectuada por Madrid en el extranjero (excluyendo ETVE) en este mismo periodo crece en relación al trimestre anterior, un 308,0% intertrimestral, y cae un 76,6% interanual, situándose en 3.703,3 millones de euros.
- ✓ Madrid continúa resultando el principal centro emisor y receptor de IDE en el contexto de las CC.AA. En este cuarto trimestre la región concentra el 50,6% de la IDE recibida en España y el 76,1% de la inversión emitida; el 54,3% y el 60,6% el conjunto del año 2023.

Mayor concentración sectorial de la IDE emitida en la región.

- ✓ La inversión recibida en el cuarto trimestre de 2023, está dirigida fundamentalmente a cinco sectores, destacando *Actividades de descontaminación y otros servicios* 20,3%; *Comercio al por mayor e intermediación de comercio excepto vehículos de motor* el 16,9%, *Telecomunicaciones* el 13,1% y *Actividades inmobiliarias* el 10,3%.
- ✓ Entre las ramas que invierten en el exterior destaca *Almacenamiento y Actividades anexas al transporte que aglutinan el 40,2%* y *servicios financieros y sus actividades auxiliares asociadas* que emite el 32,5% de la inversión al exterior.

Reino Unido el origen de la inversión recibida y Estados Unidos destino principal de la emitida.

- ✓ En el cuarto trimestre de 2023, la inversión recibida muestra un cierto grado de dispersión, *Reino Unido* es el origen principal de la inversión recibida, con el 25,8%, seguido por *Estados Unidos* y *Canadá* que aglutinan el 43,4%; por detrás, *Francia* con el 6,8%.
- ✓ Mientras, destaca como principal destino de la inversión emitida en el cuarto trimestre, *Estados Unidos* que concentra el 47,9% del total, seguido por *México* y *Portugal* que reciben el 21,1% y 9,0% respectivamente.

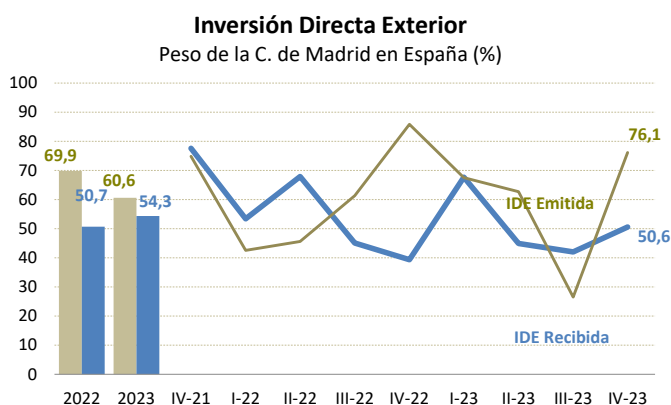

Fuente: Secretaría de Estado de Comercio, Ministerio Economía, Comercio y Empresa.

Detalle sectorial de la inversión exterior en/de la Comunidad de Madrid en el 4º TRIMESTRE 2023			
Principales ramas de actividad			
	Volumen (millones €)	Peso sobre el total de la CM	Peso de la CM en España
Total IDE Recibida	4.829,3	100	50,6
39 ACTIVIDAD. DE DESCONTAMI	979,1	20,3	100,0
46 COMER.MAYOR E INTERME.	816,0	16,9	48,3
61 TELECOMUNICACIONES	631,5	13,1	100,0
68 ACTIVIDADES INMOBILIAR	499,6	10,3	57,2
35 SUMINISTRO DE ENERGÍA	253,7	5,3	70,9
Total IDE Emitida	3.703,3	100	76,1
52 ALMACENAMIENTO Y ACTIV	1.488,3	40,2	99,7
64 SERVICIOS FINANCIEROS,	1.204,8	32,5	61,3
69 ACTIVIDADES JURÍDICAS	199,4	5,4	100,0
61 TELECOMUNICACIONES	190,0	5,1	100,0
65 SEGUROS, REASEGURO.FOND	117,1	3,2	89,0

Fuente: Secretaría de Estado de Comercio, Ministerio Economía, Comercio y Empresa.

Detalle por países de la inversión exterior en/de la Comunidad de Madrid en el 4º TRIMESTRE 2023			
Principales países			
	Volumen (millones €)	Peso sobre el total de la CM	Peso de la CM en España
Total IDE Recibida	4.829,3	100	50,6
REINO UNIDO	1.247,1	25,8	50,1
ESTADOS UNIDOS	1.085,7	22,5	67,5
CANADA	1.011,2	20,9	98,5
FRANCIA	329,0	6,8	47,1
ALEMANIA	175,6	3,6	20,0
Total IDE Emitida	3.703,3	100	76,1
ESTADOS UNIDOS	1.773,4	47,9	88,2
MEXICO	780,8	21,1	93,6
PORTUGAL	333,8	9,0	80,7
BRASIL	250,6	6,8	97,3
ALEMANIA	120,7	3,3	45,8

Fuente: Secretaría de Estado de Comercio, Ministerio Economía, Comercio y Empresa.

Transporte de viajeros Barajas Comunidad de Madrid

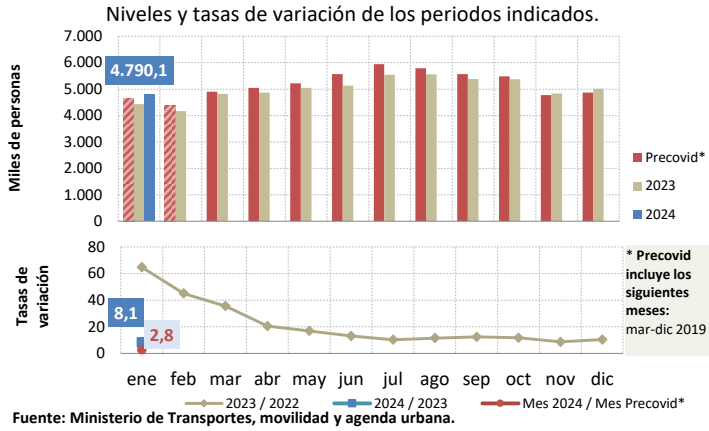

IPI por destino económico de los bienes Comunidad de Madrid

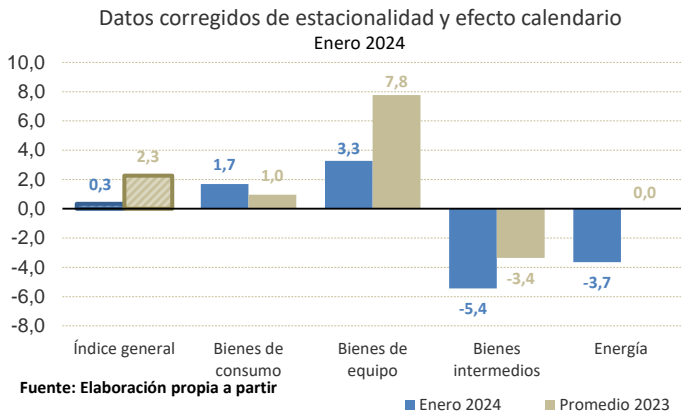

Hipotecas sobre vivienda (número) Comunidad de Madrid

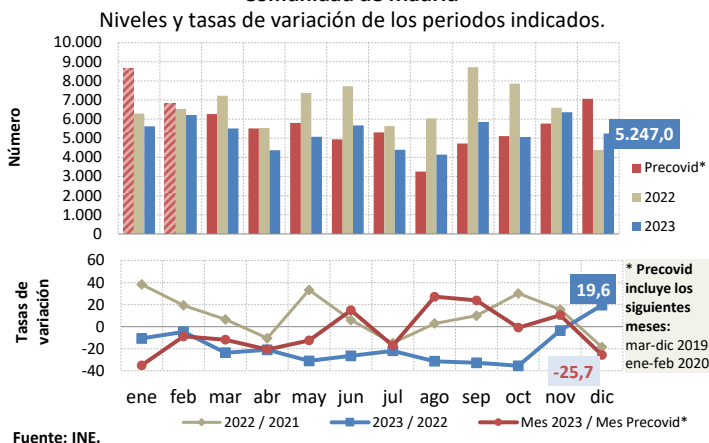

Moderado avance de los indicadores terciarios.

- ✓ El Indicador de Actividad del Sector Servicios presenta tasas interanuales negativas en cifra de negocios durante diez meses consecutivos desde abril, el acumulado enero-diciembre se contrae un 2,2% y la ocupación crece un 2,8%.
- ✓ Los indicadores del transporte presentan, todos, tasas de variación interanuales positivas de dos dígitos en el acumulado enero-diciembre. El urbano en metro creció en el acumulado anual un 15,9% y el urbano en autobús un 22,1%. El transporte aéreo de mercancías por Barajas crece en 2023 un 13,6% y supera un 15,2% en el acumulado anual los niveles de 2019. El número de viajeros por Barajas creció en 2023 un 18,9% interanual, pero se sitúa un 2,5% por debajo de 2019.
- ✓ El turismo crece de forma intensa, aunque más moderada. Así, en el año 2023 el número de viajeros creció un 14,9% interanual, situándose ligeramente por encima, un 0,2%, del acumulado del año 2019. Por su parte las pernoctaciones aumentaron en 2023 un 13,9% interanual, sin embargo, se situaron un 1,4% por debajo del acumulado de 2019

La industria madrileña desacelera su dinamismo.

- ✓ El Índice de Producción Industrial (con datos corregidos de estacionalidad y calendario) que presentaba tasas interanuales positivas desde septiembre de 2021, veintisiete meses consecutivos, arrojó en diciembre de 2023 una tasa de variación interanual negativa del 4,3%, mientras en enero de 2024 presentó una débil tasa de crecimiento interanual del 0,3%. En el acumulado de 2023 el crecimiento interanual se situó en el 2,3% situándose asimismo por encima del nivel acumulado de 2019, un 7,6%.
- ✓ El índice de cifra de negocios en la industria arroja tasas de variación interanuales negativas los dos últimos meses, del año 2,8% en noviembre y 3,4% en diciembre. Sin embargo, en el acumulado de 2023 crece un 3,3%, situándose un 17,8% por encima del acumulado de 2019.

Se confirma el perfil a la baja de la construcción.

- ✓ En 2023 la licitación total cae un 11,3% interanual, lastrada por la obra civil que cae un 41,1 mientras la licitación de edificios crece un 54,5%. En enero de 2024 la licitación total arroja una variación interanual negativa del 34,2%.
- ✓ El mercado hipotecario de vivienda se contrae con intensidad en 2023 un 20,5% interanual en número de hipotecas y un 22,2% en capital. La compraventa de viviendas cayó un 16,0% interanual en el conjunto del año 2023.

Sociedades mercantiles creadas
(porcentaje sobre el total nacional)

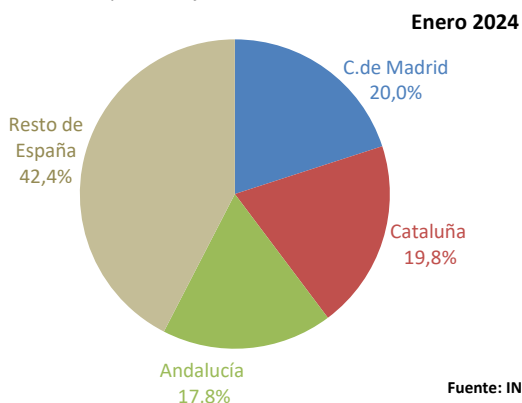

Capital suscrito por las nuevas sociedades
(porcentaje sobre el total nacional)

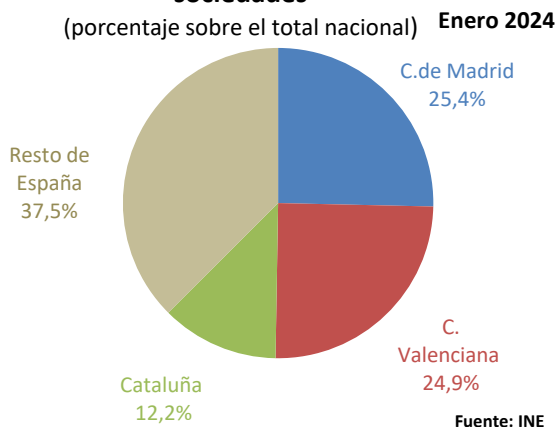

En enero la constitución de sociedades alcanza el mayor volumen para este mes desde 2008, (datos desde 2004).

✓ Este mes, se han creado 2.143 empresas, creciendo un 4,9% interanual, retornando a tasas positiva tras la caída de diciembre del 2,3%, que rompió con dos meses consecutivos al alza. El capital suscrito se cifra en 231,4 millones de euros, el mayor volumen para un mes de enero de los últimos cuatro años, creciendo y acelerándose hasta un 107,8% interanual, en diciembre había aumentado un 34,5% interanual. Por su parte, la capitalización media por empresa constituida ha sido de 107.981 €, el doble que hace un año y por tanto creciendo un 98,0% interanual, en el mes anterior la tasa interanual se situó en un 37,6%. En enero se disolvieron 1.003 compañías, un 27,8% menos que en el mismo mes del año anterior.

✓ La región constituye en enero el 20,0% de las nuevas entidades creadas en España, concentra el 25,4% del total de la inversión nacional y la capitalización media por empresa es superior a la media de España en un 26,8%.

✓ En el conjunto del año 2023, la Comunidad de Madrid lideró la creación de sociedades mercantiles, con el 22,8% de las generadas en España.

La Comunidad de Madrid comienza 2024, recibiendo en enero y febrero, empresas de otras regiones.

✓ Según datos de Experian, en el acumulado de enero-febrero de 2024, 364 empresas han cambiado su domicilio social a la Comunidad de Madrid; por tipo de actividad, las de mayor relevancia han sido las de industria, como viene siendo habitual, un 21,4%, seguida por actividades profesionales y administrativas, un 18,4%, Comercio, 18,1% y Actividades financieras, seguros e inmobiliarias, un 15,7%; por comunidades autónomas el origen más frecuente este mes lo encabeza Andalucía, 24,2%, le siguen: Cataluña, en esta ocasión en segunda posición con el 19,8% del total de las llegadas, Castilla-La Mancha con el 11,8% y Comunidad Valenciana con un 7,4%. El saldo con las empresas que se trasladan fuera de Madrid con 257 salidas, es positivo, con 107 empresas a favor de la Comunidad de Madrid.

Empresas que cambian su domicilio a la Comunidad de Madrid



Tabla resumen de indicadores de coyuntura de la Comunidad de Madrid

	Último periodo				Variación sobre igual periodo año anterior					
	Fecha	Unidad	Valor	Tasa ⁽²⁾	2023				2022	2023
					Trim.I	Trim.II	Trim.III	Trim.IV	Media	Media
1.- Oferta										
1.- Industria										
I.P.I. General.	Enero-24	Mvatios	231.017	8,3	-2,2	-9,4	-1,6	-6,7	-1,5	-5,1
Consumo de energía eléctrica. Industria	Enero-24	Índice	109,9	-3,5	6,8	-1,4	-6,1	1,8	3,7	0,2
2.- Construcción										
Licitación oficial obras.	Enero-24	Miles euros	157.467	-34,2	-53,6	33,6	16,5	-41,0	40,1	-14,9
Viviendas terminadas.	Diciembre-23	Viviendas	1.188	-45,1	-15,5	15,0	-1,8	-23,3	-10,9	-7,5
3.- Servicios										
Pernoctaciones hoteleras.	Enero-24	Miles	1.835.691	5,7	26,2	10,4	14,4	8,1	76,2	13,9
Transporte aéreo de mercancías.	Enero-24	Tm.	55.051,2	24,5	7,5	11,5	15,6	19,3	8,2	13,6
2.- Demanda										
1.- Demanda Interna										
Matriculación Turismos.	Febrero-24	Vehículos	38.737	19,8	61,4	17,6	0,8	16,2	-6,1	21,6
Transporte aéreo de pasajeros.	Enero-24	Miles pasajeros	4.790,1	8,1	47,2	16,7	11,4	10,4	109,8	18,9
Matriculación de Camiones.	Febrero-24	Vehículos	7.158	12,5	53,1	32,0	23,3	25,2	-13,7	32,0
2.- Demanda Externa										
Exportación total. Provisionales	Noviembre-23	Miles euros	4.362.461,0	-43,2	19,0	-3,9	-24,3	-	48,2	-
Importación total. Provisionales	Noviembre-23	Miles euros	8.650.885,0	-16,7	-3,9	-11,6	-14,0	-	35,6	-
Saldo Comercial. Provisionales	Noviembre-23	Miles euros	-4.288.424,0	59,1	-27,4	-18,5	-2,4	-	23,6	-
3.- Mercado de Trabajo										
1.- E.P.A. ⁽¹⁾										
Total Ocupados.	IV Trimes-23	Miles	3.353,5	5,0	1,7	2,2	3,8	5,0	1,8	3,2
Tasa de actividad. Total.	IV Trimes-23	%	63,6	0,4	-0,6	-0,4	0,4	0,4	0,1	0,0
Tasa de actividad: Hombres.	IV Trimes-23	%	67,9	0,4	-1,5	-0,4	0,0	0,4	0,6	-0,4
Tasa de actividad: Mujeres.	IV Trimes-23	%	59,7	0,4	0,2	-0,3	0,7	0,4	-0,4	0,3
Tasa de paro. Total.	IV Trimes-23	%	9,7	-1,8	-0,8	-0,6	-0,8	-1,8	-0,3	-1,0
Tasa de paro. Hombres.	IV Trimes-23	%	8,9	-0,7	-0,4	-1,1	-0,9	-0,7	-1,1	-0,8
Tasa de paro. Mujeres.	IV Trimes-23	%	10,6	-2,9	-1,3	-0,1	-0,7	-2,9	0,4	-1,3
Tasa de paro: Juvenil (<25años).	IV Trimes-23	%	25,3	-5,7	4,4	4,4	-7,6	-5,7	0,0	-1,1
2.- Paro Registrado										
Sector Agricultura.	Febrero-24	Parados	2.255	-8,0	-13,6	-8,0	-4,8	-3,5	-23,3	-7,7
Sector Industria.	Febrero-24	Parados	16.632	-6,2	-11,2	-8,0	-7,2	-5,9	-20,4	-8,2
Sector Construcción.	Febrero-24	Parados	22.168	-2,7	-11,7	-6,5	-4,8	-3,7	-23,5	-6,8
Sector Servicios.	Febrero-24	Parados	243.376	-2,5	-9,5	-3,4	-3,1	-1,5	-23,1	-4,5
Total sectores.	Febrero-24	Parados	305.976	-2,5	-9,4	-3,6	-3,0	-1,5	-23,5	-4,5
3.- Afiliados a la Seguridad Social										
Total Sectores (Último día de mes)	Febrero-24	Afiliados	3.635.022	3,9	4,0	4,0	4,0	3,9	4,7	4,0
Agricultura (Último día mes)	Febrero-24	Afiliados	7.511	2,9	0,7	3,6	2,8	3,3	-3,7	2,6
Industria (Último día mes)	Febrero-24	Afiliados	229.465	3,5	3,1	3,9	4,0	3,7	3,5	3,7
Construcción (Último día mes)	Febrero-24	Afiliados	215.670	4,0	5,2	5,6	5,1	4,5	3,9	5,1
Servicios (Último día de mes)	Febrero-24	Afiliados	3.173.264	3,8	4,0	3,8	3,9	3,8	4,9	3,9
4.- Precios										
1.- I.P.C.										
General.	Febrero-24	Índice	112,3	2,6	4,4	2,4	2,5	3,0	7,5	3,0
Alimentos y bebidas no alcohólicas.	Febrero-24	Índice	129,2	5,9	16,3	11,8	11,0	8,8	11,7	11,9
No alimentación.	Febrero-24	Índice	108,1	1,8	1,2	-0,2	0,2	1,5	6,6	0,7
Subyacente.	Febrero-24	Índice	111,6	3,3	6,4	5,1	5,3	4,1	4,6	5,2
2.- IPRI (Base 2015)										
Índice de Precios Industriales. General	Enero-24	Índice	124,2	-5,2	-1,4	-7,9	-13,8	-11,3	41,9	-8,8
Índice de Precios Industriales. General sin energía	Enero-24	Índice	111,2	1,0	6,2	4,0	3,1	2,3	6,5	3,9
5.- Financieros										
Hipotecas (Total de fincas)	Diciembre-23	Miles euros	1.299.093	6,0	-16,1	-15,3	-29,1	-16,1	17,2	-19,4
Total Depósitos. Otros Sectores Residentes. Comunidad de Madrid	III Trimes-23	Millones de euros	327.723	-10,9	-9,4	-11,0	-10,9	-	0,1	-
Total Créditos. Otros Sectores Residentes. Comunidad de Madrid	III Trimes-23	Millones de euros	339.223	-2,5	1,5	-1,3	-2,5	-	0,3	-

Fuente: Instituto de Estadística de la Comunidad de Madrid a partir de INE, Ministerio de Empleo y Seguridad Social, DGT, Banco de España, Ministerio de Fomento y AEAT.
http://www.madrid.org/baco_web/html/web/AccionPaginaPrincipal.icm

(1) Las tasas de Actividad y de Paro se refieren al trimestre corriente; las variaciones respecto al mismo periodo del año anterior, se expresan en términos de diferencia.

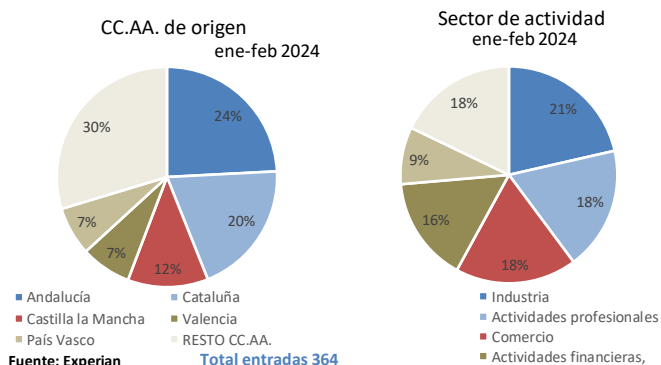
(2) Tasa: Sobre igual periodo del año anterior.

Advertencia:

La Comunidad de Madrid no efectúa predicciones propias sobre el crecimiento de la economía regional, las recogidas en el presente informe han sido publicadas por diversas fuentes independientes y como tales son citadas.



**Comunidad
de Madrid**