

NOTAS DE COYUNTURA ECONÓMICA DE LA COMUNIDAD DE MADRID

Destacados del mes:

Julio 2023

- ✓ Nuevas mejoras en las expectativas para 2023, aunque es previsible una moderación del crecimiento a partir del segundo trimestre que se hará más evidente en la segunda mitad del año 3
- ✓ Los empresarios madrileños valoran el desempeño de su actividad en el primer semestre de 2023 muy por encima de lo esperado inicialmente, si bien proyectan cierto enfriamiento en la segunda mitad del año 4
- ✓ La afiliación en la región marca un nuevo máximo histórico en junio y continúa creciendo a buen ritmo 5
- ✓ Ralentización del ritmo de descenso del paro registrado, si bien sus niveles mejoran los de prepandemia. La contratación indefinida se frena respecto a meses anteriores 6
- ✓ La inflación general continúa mostrando un perfil descendente gracias a las favorables comparativas con un 2022 de intensas subidas. La subyacente, que excluye productos energéticos y alimentos no elaborados, se estabiliza en junio tras cuatro meses de recortes 10
- ✓ Los indicadores de demanda interna muestran en su mayoría buen comportamiento en los últimos meses, en un contexto político y económico complejo 11
- ✓ La evolución de los indicadores de actividad resulta coherente con el comportamiento propio de una fase cíclica de crecimiento maduro y un contexto de precios y tipos al alza 12
- ✓ La balanza comercial de bienes registra en mayo descensos interanuales en ambos flujos, aunque menos acusados que en abril, y siguen contabilizándose volúmenes de intercambio muy elevados, solo superados por el mismo mes de 2022 13
- ✓ La Comunidad de Madrid lidera la creación de sociedades y la inversión en mayo y en el acumulado del año. Por su parte los empresarios madrileños continúan optimistas ante la marcha de sus negocios 14

Evolución de las previsiones de crecimiento del PIB nacional 2023 y 2024

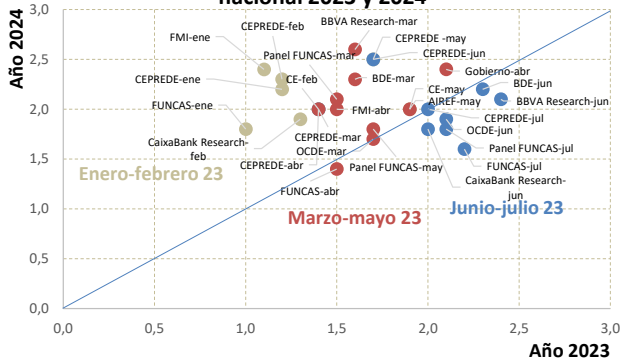

- Continúan ajustándose las previsiones de crecimiento de la economía española en 2023, situándose de manera mayoritaria entre el 2,0% y el 2,5%. No obstante, parece que las perspectivas para 2024 están tendiendo a enfriarse, esperando gran parte de los analistas una moderación del crecimiento, en promedio por debajo del 2,0%.

Previsiones de crecimiento del PIB Comunidad de Madrid y España

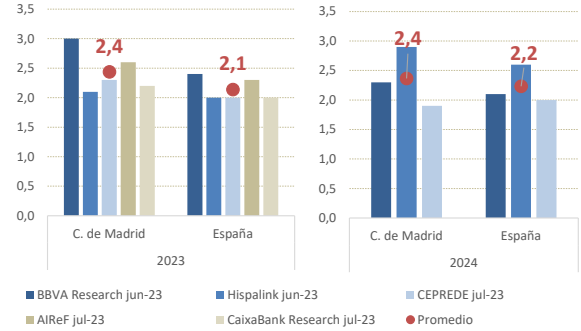

* CaixaBank Research y AIReF sólo publican estimaciones para 2023

- Atendiendo a las proyecciones regionales más recientes, la Comunidad de Madrid podría alcanzar en 2023 un crecimiento del 2,4% en promedio, posicionándose entre las CC.AA. más dinámicas. De cara a 2024, el ritmo de avance podría resultar similar, aunque se acrecientan las discrepancias entre las distintas estimaciones.

Paro registrado y Afiliación media mensual a la S.S.

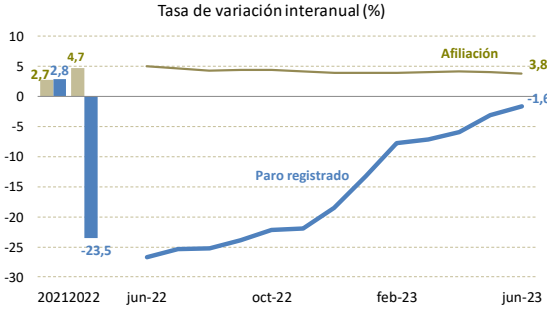

Fuente: MISSYM y MTEYES

- En unos días se conocerán los resultados de la EPA para el segundo trimestre del año, que las fuentes registrales han evidenciado sólido y muy positivo. Junio marca un nuevo máximo en el número de afiliaciones, con crecimientos dinámicos mientras el paro registrado continúa descendiendo y marca niveles por debajo de prepandemia.

Balanza comercial C. de Madrid

Año móvil. Tasa de variación interanual (%)

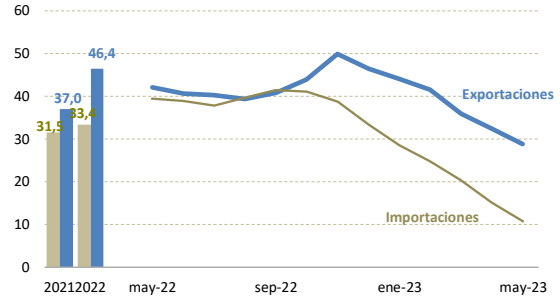

Fuente: Secretaría de Estado de Comercio, Ministerio Industria, Comercio y Turismo.

- En mayo de 2023, la balanza comercial de bienes de la región registra reducciones menos intensas que el mes pasado en ambos flujos. La comparativa con un 2022 excepcionalmente dinámico, la normalización de la situación sanitaria y un recorte en los precios de los productos energéticos confluyen y propician esta evolución.

Inflación

Tasa de variación interanual del IPC (%)

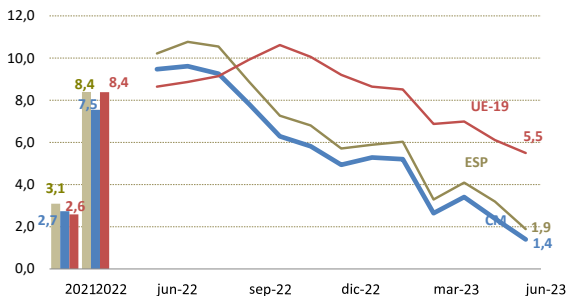

Inflación armonizada Fuente: INE, EUROSTAT

- Nuevo recorte de la inflación en junio que la sitúa por debajo del objetivo del BCE, anotando un valor del 1,4%. El subgrupo alimentos, aunque su inflación se desacelera, continúa incrementando sus precios. La subyacente repite el valor de mayo, el 4,9%, tras cuatro meses de descensos.

Índice global de expectativas para la C. de Madrid

Barómetro sectorial. I semestre 2023

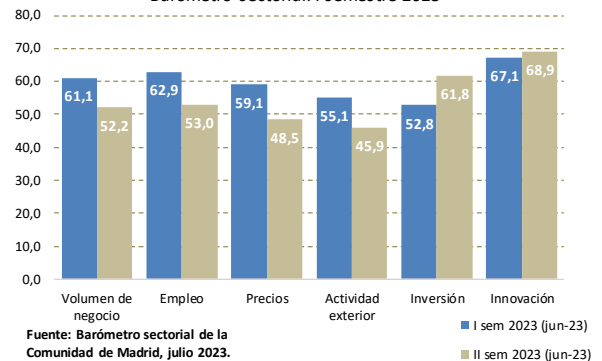

Fuente: Barómetro sectorial de la Comunidad de Madrid, julio 2023.

- Revisión histórica de la estimación de la evolución de la facturación en el primer semestre por parte de los empresarios madrileños, que constatan un crecimiento de la actividad en de la primera mitad de 2023 que no se preveía a finales de 2022. Para el segundo semestre se espera una moderada ralentización, aunque sectorialmente asimétrica.

Nuevas mejoras en las expectativas para 2023, aunque es previsible una moderación del crecimiento a partir del segundo trimestre que se hará más evidente en la segunda mitad del año

La economía española avanza un 0,6% en el primer trimestre, impulsada por el sector exterior.

- ✓ A la espera de la publicación de los resultados de la CNTR del segundo trimestre, el análisis de los datos revisados del primero refleja un crecimiento mayor que el inicialmente estimado, del 0,6% intertrimestral (una décima superior) y del 4,2% interanual (cuatro décimas por encima).
- ✓ La fortaleza de la demanda externa está compensando una demanda interna debilitada por la elevada inflación y el endurecimiento de las condiciones financieras. Así, el consumo de los hogares se redujo un 1,3% frente al cuarto trimestre, aunque la inversión se recuperó frente a las caídas de la segunda mitad de 2022, con un avance intertrimestral del 1,1%.
- ✓ Los indicadores relativos al segundo trimestre apuntan a cierta desaceleración que, a la luz de las previsiones disponibles, podría intensificarse en el segundo semestre.

El último Panel FUNCAS se suma a la generalizada revisión de expectativas de los dos últimos meses.

- ✓ Atendiendo a edición de julio, quince de los dieciocho panelistas han revisado al alza sus previsiones para 2023, oscilando entre el 1,7% y el 2,5%, aunque la mayoría se sitúa por encima del 2,0%. Así, el promedio de predicciones para este año se sitúa en el 2,1%, cuatro décimas por encima del consenso publicado en mayo.
- ✓ En las perspectivas para 2024 la incertidumbre es mayor y se observan modificaciones tanto al alza como a la baja respecto a mayo (cinco y seis panelistas respectivamente), ampliándose la horquilla de predicción al 1,2% - 2,5%, aunque el promedio de previsiones se mantiene sin cambios en el 1,8%. La mayoría de analistas anticipan una desaceleración del crecimiento en el próximo año, aunque no es una opinión unánime.

Dinamismo destacado de la Comunidad de Madrid.

- ✓ Según diversos analistas que elaboran predicciones regionales, la Comunidad de Madrid se situará entre las regiones más dinámicas del panorama nacional en este año, con cifras que oscilan entre el 2,1% de Hispalink y el 3,0% de BBVA Research. Así, el promedio se eleva al 2,4% (2,1% en España)
- ✓ Para 2024, se observa mayor disparidad en las proyecciones disponibles (BBVA Research, CEPREDE e Hispalink), esperando los dos primeros una desaceleración de la economía madrileña mientras que el último anticipa una dinamización, en consonancia todos ellos con sus respectivas perspectivas nacionales. En cualquier caso, la proyección promedio se sitúa en el 2,4%, dos décimas por encima de España.

Contabilidad Nacional Trimestral de España

Aportación de la demanda nacional y la demanda externa al crecimiento intratrimestral del PIB

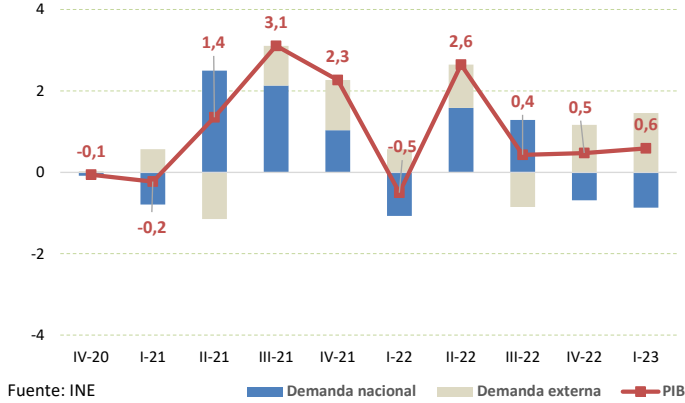

Panel FUNCAS

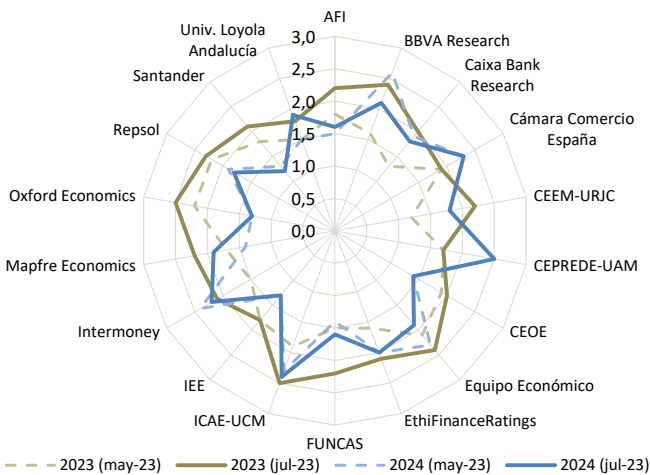

Previsiones de crecimiento 2023. Comunidad de Madrid y España

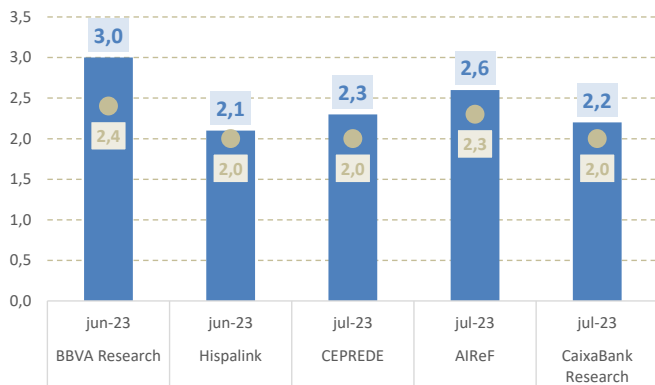

Promedio CM 2023: 2,4% Promedio ESP 2023: 2,1%

Los empresarios madrileños valoran el desempeño de su actividad en el primer semestre de 2023 muy por encima de lo esperado inicialmente, si bien proyectan cierto enfriamiento en la segunda mitad del año

Cambio de expectativas para la Comunidad de Madrid

Barómetro sectorial. I semestre 2023

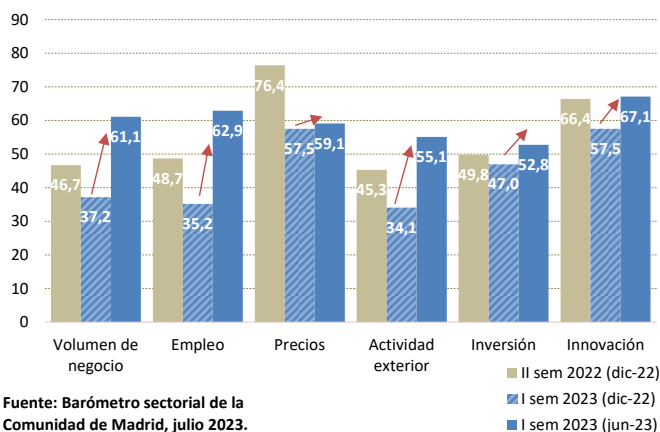

valores de 0 a 50 puntos indican menor crecimiento respecto al semestre precedente
 valores en torno a 50 puntos indican crecimiento similar al semestre precedente
 valores de 50 a 100 puntos indican mayor crecimiento respecto al semestre precedente

Índice global de expectativas para la C. de Madrid

Barómetro sectorial. I semestre 2023

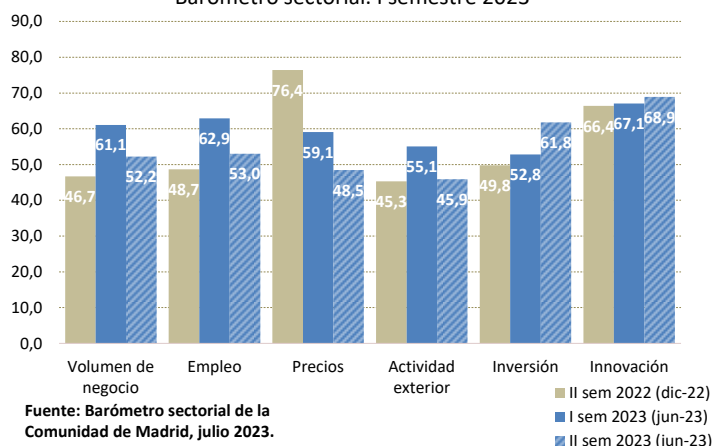

La valoración de la actividad en el primer semestre del año corrige la debilidad proyectada a finales de 2022.

- ✓ Atendiendo a los resultados del Barómetro sectorial¹, la valoración de las variables de actividad y empleo en la primera mitad de 2023 ha superado ampliamente las perspectivas enunciadas en el segundo semestre de 2022. Así, el indicador de cifra de negocio experimenta una mejora nunca antes vista en la historia del Barómetro, pasando de 37,2 a 61,1 puntos.
- ✓ Similar avance se observa en términos de empleo, con un índice incluso mayor, 62,9, marcando una diferencia de 27,7 puntos con el índice de expectativas elaborado seis meses atrás; asimismo, se observan fuertes correcciones en cuanto a la actividad exterior y algo más suaves en términos de inversión o innovación.
- ✓ La evolución de los precios ha empeorado ligeramente frente a las estimaciones y consolida el alza previamente apuntada.

Perspectivas de desaceleración del crecimiento de la actividad y el empleo de cara al segundo semestre de 2023.

- ✓ El aumento de los tipos de interés y del resto de costes, con la consiguiente pérdida de poder adquisitivo de hogares y empresas son factores que, en opinión de los empresarios consultados, tendrán un mayor impacto en las ventas y contrataciones de personal en la segunda mitad del año.
- ✓ El índice de volumen de negocio se modera hasta 52,2 puntos y el de empleo hasta 53,0, lo que supondría una ralentización del crecimiento frente al observado en la primera mitad del año, acercándose mucho a la estabilidad.
- ✓ Las expectativas de evolución de los precios se sitúan, al fin, en dinámicas de reducción, pasando de 59,1 a 48,5 puntos.
- ✓ A pesar de todo, parece que los empresarios madrileños siguen apostando por intensificar inversión e innovación.

A pesar de las expectativas generales de crecimiento para el segundo semestre, un buen número de ramas enuncian menores niveles de actividad si bien los incrementos previstos en inversión e innovación son generalizados.

- ✓ De los sectores contemplados, 6 apuestan por crecimientos de su cifra de negocio en el segundo semestre de 2023 y 8 por reducciones, situándose el índice global en 52,2 puntos. También se observan asimetrías sectoriales en términos de la evolución prevista del empleo, con 6 ramas al alza y 6 a la baja.
- ✓ Los panelistas creen mayoritariamente que no habrá nuevas subidas de precios, 9 sectores prevén mantenimiento de precios y 3 reducciones, cifrándose en 48,5 el índice global.
- ✓ Práctica unanimidad en la apuesta por seguir incrementando o manteniendo los esfuerzos en inversión e innovación.

Tendencias de evolución para el segundo semestre de 2023 por ramas de actividad							
	Ponderación	Cifra de negocio	Empleo	Precios	Actividad exterior	Inversión	Innovación
Comercio	14,1						
Servicios empresariales	13,8						
Información y comunicaciones	11,4						
Act. inmobiliarias	11,2						
Sanidad y serv. sociales	7,2						
Act. financieras y de seguros	7,1						
Transporte y almacenamiento	6,1						
Educación	5,5						
Construcción	5,5						
Hostelería y restauración	5,3						
Otros servicios personales	5,1						
Energía eléctrica, gas y agua	3,8						
Industria química y farmacéutica	1,3						
Fabric. material de transporte	1,0						
Industria alimentaria	0,8						
Industria del metal	0,5						
Madera, papel, edición y artes gráfica	0,5						
Índice global de expectativas		52,2	53,0	48,5	45,9	61,8	68,9

■ Crecimiento ■ Disminución ■ Estabilidad

¹ El Barómetro Sectorial de la Comunidad de Madrid es un estudio semestral patrocinado por la Comunidad de Madrid que elabora CEPREDE, siendo la actual su trigésimo sexta edición. Su amplia trayectoria y representatividad ha constatado que las opiniones cualitativas emitidas por el panel de expertos que lo componen permiten dibujar, de forma anticipada, el perfil de las principales variables económicas empresariales, antes de que se disponga de datos oficiales. Los expertos sectoriales valoran la situación actual y futura de su negocio, obteniéndose índices que asocian su juicio de menor, igual o mayor crecimiento a las puntuaciones 0-50-100. Los índices generales se forman a partir de la agregación de los índices sectoriales ponderados por el peso del sector en la estructura productiva regional. El informe completo puede consultarse [aquí](#).

Un mes más, las afiliaciones en junio, superan los 3,5 millones de cotizantes, alcanzando máximos históricos.

- ✓ La Comunidad de Madrid cuenta en junio con 3.572.999 afiliados a la Seguridad Social, 8.865 más que en mayo, aumentando un 0,2% intermensual y 130.477 trabajadores más que hace un año, creciendo un 3,8% interanual, teniendo en cuenta que la comparativa se realiza con junio de 2022, máximo histórico de la serie hasta entonces. Este comportamiento eleva las cifras de afiliación un 10,1% por encima de la contabilizada en junio de 2019. Por sexos, el crecimiento intermensual de afiliación es positivo entre los hombres, 0,6%, mientras que en las mujeres cede un 0,1%; *a contrario sensu*, en la comparativa interanual se observa un incremento más intenso entre las mujeres, 4,1% que entre los hombres, 3,5%. Tanto el régimen general como el de autónomos, alcanzan los mayores volúmenes de la serie.

El régimen general concentra en junio más del 88% de la afiliación total.

- ✓ La evolución interanual del sector servicios, que supone el 87,6% de la afiliación del régimen general, resulta determinante para el comportamiento de dicho régimen, aglutinando sus seis secciones con mayor peso el 59,3% del total de afiliación terciaria. Entre éstas secciones, destacan los aumentos interanuales de *Actividades profesionales científicas y técnicas* y *Administración pública y defensa*, ambas 6,3%, e *Información y comunicaciones*, con un 5,3%.
- ✓ En el régimen de autónomos, el sector servicios tiene un peso del 83,9%; de las 6 secciones terciarias con mayor peso, que suponen el 62,2% del total, destaca el crecimiento de *Actividades profesionales, científicas y técnicas*, 1,9% y *Resto de servicios*, del 1,1%.

9 de las 13 secciones terciarias marcan máximos de afiliación en el régimen general y 6 en el de autónomos.

- ✓ Las secciones que alcanzan en junio cotas históricas de afiliación en el régimen general, aglutinan al 60,4% de los cotizantes en este régimen y dentro de éstas destacan las participaciones de: *Comercio y reparación de vehículos*, 14,2%, *Actividades profesionales científicas y técnicas*, que aporta el 9,4% de afiliados al régimen general.
- ✓ En el régimen de autónomos, la seis secciones que alcanzan volúmenes máximos de las series este mes, concentran el 38,1% de sus cotizantes, destacando las aportaciones de estas al régimen: *Actividades profesionales científicas y técnicas*, 14,8% y *Resto de servicios*, 7,0%.

Afiliaciones medias mensuales Comunidad de Madrid

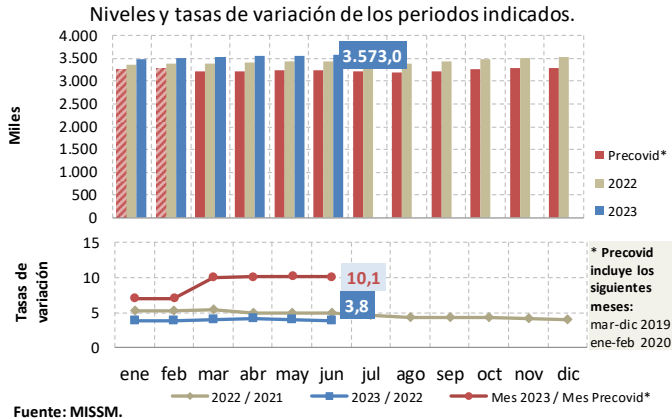

Diferenciales de la afiliación media de junio 2023 por regímenes y sexos

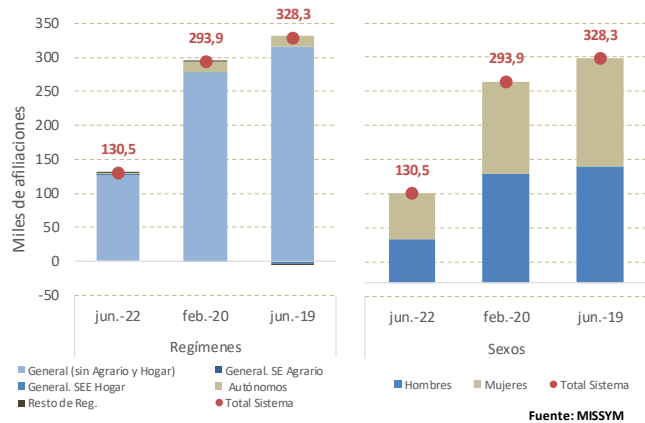

Secciones CNAE 2009	Niveles de afiliación principales regímenes por secciones en Junio 2023 y fechado de máximos históricos Comunidad de Madrid					
	Régimen general (sin SEA ni SEEH)			Régimen autónomos		
	Nivel jun 23	Peso (%)	Máximo histórico	Nivel jun 23	Peso (%)	Máximo histórico
A - Agríc. Gana. Silv.	2.802	0,1	jul.-09	2.701	0,6	jun.-23
B ... E - Industria	209.846	6,9	ene.-09	16.716	4,0	ene.-09
F - Construcción	164.810	5,4	ene.-09	48.216	11,4	ene.-09
G - Comer. Rep. Veh	432.850	14,2	jun.-23	82.238	19,5	dic.-15
H - Transportes. Alma	169.579	5,6	jun.-23	33.982	8,1	mar.-21
I - Hostelería	200.431	6,6	may.-23	27.697	6,6	jun.-19
J - Informac. Comun	270.559	8,9	jun.-23	18.382	4,4	jun.-23
K - Act. Financ. y Seg	118.406	3,9	jun.-23	8.653	2,1	dic.-21
L - Act. Inmobiliarias	27.996	0,9	jun.-23	9.730	2,3	jun.-23
M - Actv. Prof. Cient	287.194	9,4	jun.-23	62.435	14,8	jun.-23
N - Actv. Admt. Serv	337.023	11,1	dic.-22	26.007	6,2	ene.-09
O - Admón Púb. Def	213.461	7,0	jun.-23	195	0,0	ene.-21
P - Educación	210.007	6,9	may.-23	16.997	4,0	may.-23
Q - Actv. Sanit. Serv	263.235	8,7	jun.-23	23.486	5,6	jun.-23
R - Actv. Artis. Rec. y	53.889	1,8	jun.-23	14.242	3,4	jun.-23
S ... U - Resto Servic	79.348	2,6	feb.-09	29.663	7,0	jun.-23
Total servicios	2.663.977	87,6	jun.-23	353.706	83,9	jun.-23
Total	3.041.436	100,0	jun.-23	421.339	100,0	jun.-23

SEA: Sistema especial agrario, SEEH: Sistema especial empleados hogar
Fuente: Ministerio de Inclusión, Seguridad Social y Migraciones.

Ralentización del ritmo de descenso del paro registrado, si bien sus niveles mejoran los de prepandemia. La contratación indefinida se frena respecto a meses anteriores

Paro registrado Comunidad de Madrid

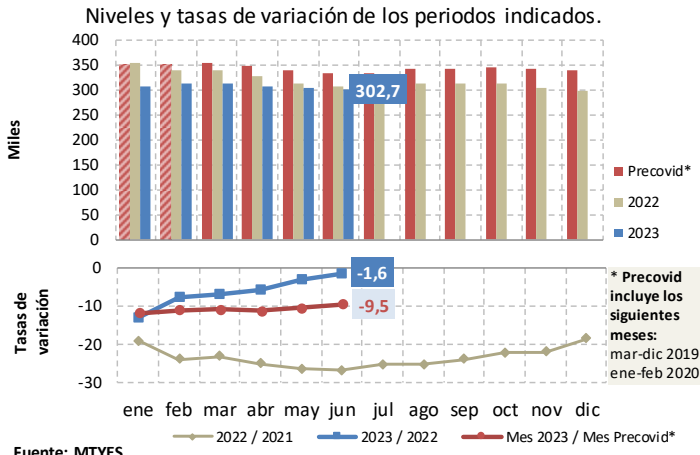

Paro registrado por secciones Comunidad de Madrid jun-23								
Secciones CNAE 2009	Nivel	Peso (%)	Dif. Mensual	TVM(%)	Reper. (1)	Dif. Anual	TVA(%)	Reper. (1)
A - Agric. Gana. Silv. Y Pesca	2.337	0,8	-17	-0,7	0,0	-87	-3,6	0,0
B ... E - Industria	16.754	5,5	-189	-1,1	-0,1	-1.056	-5,9	-0,3
F - Construcción	21.711	7,2	-176	-0,8	-0,1	-974	-4,3	-0,3
G - Comer. Rep. Vehículos	40.744	13,5	-771	-1,9	-0,3	-1.441	-3,4	-0,5
H - Transptes. Almacena.	11.292	3,7	-373	-3,2	-0,1	-316	-2,7	-0,1
I - Hostelería	27.288	9,0	632	2,4	0,2	762	2,9	0,2
J - Informac. Comunicac.	11.465	3,8	239	2,1	0,1	625	5,8	0,2
K - Act. Financ. y Seguros	5.278	1,7	-47	-0,9	0,0	-209	-3,8	-0,1
L - Act. Inmobiliarias	2.642	0,9	-39	-1,5	0,0	115	4,6	0,0
M - Actv. Prof. Cient. Téc.	30.879	10,2	43	0,1	0,0	-432	-1,4	-0,1
N - Actv. Admt. Serv. Auxil.	48.115	15,9	-1.201	-2,4	-0,4	-2.074	-4,1	-0,7
O - Admón Púb. Defen., S.S.	13.296	4,4	-325	-2,4	-0,1	66	0,5	0,0
P - Educación	10.872	3,6	707	7,0	0,2	-702	-6,1	-0,2
Q - Actv. Sanit. Serv. Sociales	14.918	4,9	-693	-4,4	-0,2	-301	-2,0	-0,1
R - Actv. Artis. Rec. y Entr.	5.905	2,0	-13	-0,2	0,0	-2	0,0	0,0
S ... U - Resto Servicios	17.822	5,9	-256	-1,4	-0,1	552	3,2	0,2
Total servicios	240.516	79,5	-2.097	-0,9	-0,7	-3.357	-1,4	-1,1
Sin empleo anterior	21.339	7,1	42	0,2	0,0	531	2,6	0,2
Total	302.657	100,0	-2.437	-0,8	-0,8	-4.943	-1,6	-1,6

(1) La repercusión es la aportación de cada sección al crecimiento total
Fuente: Dirección General del Servicio Público de Empleo. Consejería de Economía, Hacienda y Empleo

Brecha del paro registrado respecto a mismo mes prepandemia

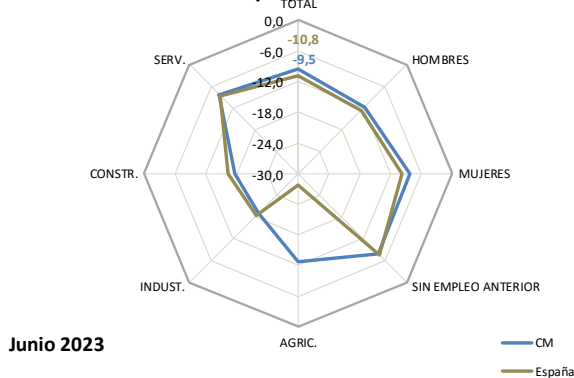

El ritmo de descenso interanual del paro registrado se ralentiza.

- ✓ Junio, tercer mes consecutivo de descenso del desempleo, en línea con el patrón habitual de los meses de junio con una caída del 0,8%; si bien, resulta inferior a la caída promedio en los meses de junio de la última década prepandemia (2010-2019), del 2,2%. El descenso intermensual se produce en todos los sectores a excepción del colectivo “sin empleo anterior” que se incrementa un 0,2%, así como, destacar los aumentos estacionales en las secciones del sector servicios: *Educación* y *Hostelería* del 7,0% y 2,4% respectivamente.
- ✓ El dato de junio frena un mes más, la caída interanual del paro en la Comunidad de Madrid respecto al mes anterior, hasta el 1,6%; si bien permite que los niveles actuales de paro se sitúen, un 9,5% por debajo de junio de 2019. En el acumulado del año (enero-junio), el número de parados en la región se ha reducido un 6,6% interanual.
- ✓ La caída interanual del desempleo en junio se produce en ambos sexos, aunque resulta menos intensa entre los hombres, cuyo número se reduce interanualmente un 1,5% frente al 1,7% del paro femenino. Y en todos los sectores: 5,9% en industria; 4,3% la construcción; 3,6% agricultura y 1,4% los servicios; mientras que el colectivo “sin empleo anterior” registra un incremento del 2,6%.
- ✓ Ambos sexos y todos los sectores de actividad, incluido el colectivo “sin empleo anterior”, presenta niveles de paro actuales por debajo de los prepandemia, especialmente notorios en industria, con un 18,9%; construcción, un 17,6% y agricultura, un 12,7%.

Patrón de comportamiento semejante en España.

- ✓ En España, de igual modo se produce un descenso mensual del desempleo de 2023, el paro registrado cae el 1,8% respecto a mayo, lo que sitúa de un mes más la cifra total de parados por debajo de los tres millones.
- ✓ Mientras que este resultado nacional en junio permite una aceleración en la caída interanual de cuatro décimas, hasta el 6,7%, con un volumen de paro un 10,8% inferior a junio de 2019. De modo que el descenso interanual en el acumulado del año (enero-junio), se sitúa en 7,0% (-6,7% en la región)
- ✓ Y al igual que en la Comunidad de Madrid, el descenso del paro interanual se produce en ambos sexos; sin embargo, a diferencia de ésta, cae en todos los sectores incluido en el colectivo “sin empleo anterior”, cuyo número de desempleados desciende un 0,4%.

El paro registrado, por debajo de los niveles precrisis en todas las regiones españolas.

Paro registrado por CC.AA., junio 2023

Comparación de la tasa interanual con las calculadas respecto a periodos no afectados por COVID-19 (feb-20 y jun-19)

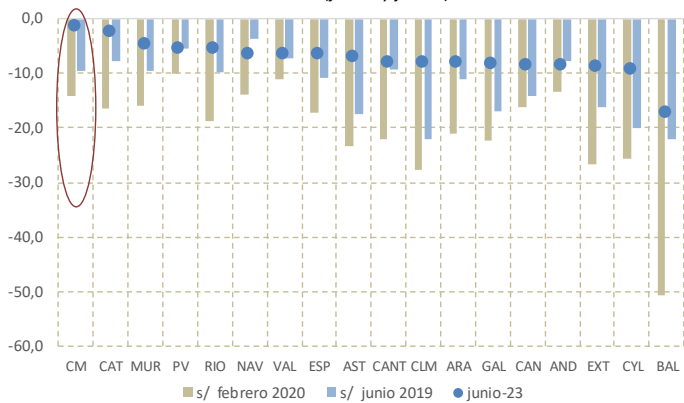

- ✓ En la comparativa por Comunidades Autónomas, todas las regiones experimentan descensos intermensuales del desempleo en junio. En términos interanuales, y de igual forma, todas las regiones presentan descensos, con una amplia variación entre ellas, desde el 1,6% de la Comunidad de Madrid al 17,3% de Baleares. La reducción interanual del paro en la Comunidad de Madrid resulta la cuarta más elevada en términos absolutos.
- ✓ De igual forma, todas las comunidades presentan en junio de 2023 un menor nivel de parados si la comparativa se realiza con junio de 2019, oscilando desde el 3,7% de Navarra al 22,1% de Castilla-La Mancha, siendo la Comunidad de Madrid, la tercera región donde más se reduce el número de parados en términos absolutos.

La contratación indefinida se frena por tercer mes.

- ✓ En junio, el número de contratos firmados 201.592, suponen un descenso interanual del 15,4%, provocado tanto por la caída de la contratación temporal, un 13,3% interanual, como por la reducción, más pronunciada por primer mes, de la contratación indefinida, un 17,6% interanual. Lejos de los niveles previos a la pandemia, con un 19,6% menos de contratos registrados que los firmados en junio de 2019, un 49,4% en el caso de los contratos temporales.
- ✓ Destaca la evolución de la contratación indefinida, con 93.254 contratos firmados, con alzas interanuales desde febrero de 2021 que, sin embargo, en junio retrocede por tercer mes consecutivo, un 17,6%; si bien registra un 153,9% más de contratos que en junio de 2019. De este modo, la contratación indefinida alcanza un 46,3% del total de contratos en junio de 2023, (14,7% en junio de 2019). El peso de junio es el menor desde enero, si bien en marzo de 2023 se alcanza el máximo histórico del 54%.

Contratos registrados Comunidad de Madrid

Niveles y tasas de variación de los periodos indicados.

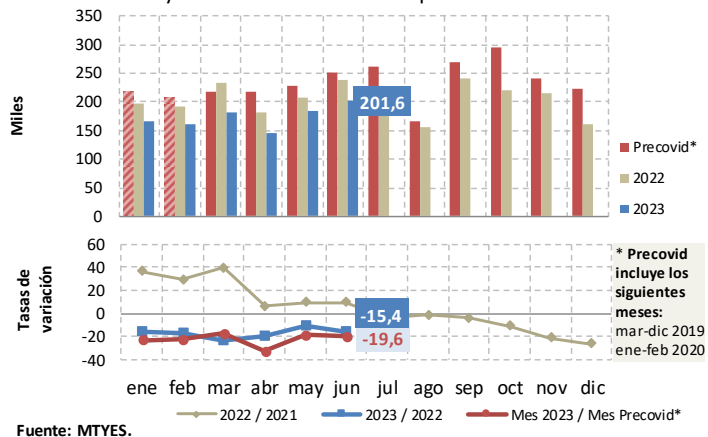

Fuente: MTYES.

Contratos registrados por CC.AA. Junio 2023 y 2022

Regiones ordenadas por volumen de contratación indefinida Junio 2023

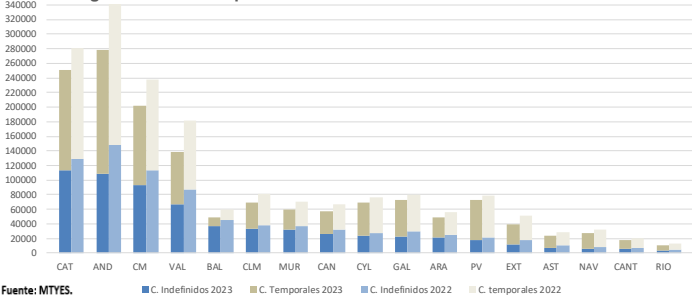

Fuente: MTYES.

- ✓ El 21,4% de los contratos indefinidos registrados en junio fueron fijos discontinuos (19.953), y se contabilizan 26.967 demandantes de empleo no ocupados fijos discontinuos.

Madrid es la tercera región en número de contratos registrados y en contratos indefinidos.

- ✓ Andalucía, Cataluña y la Comunidad de Madrid lideran la clasificación de número de contratos registrados en junio. La región se mantiene como la tercera región en número de contratos indefinidos, por detrás de Andalucía y Cataluña con 113.460 y 108.969 contratos respectivamente, y muy alejadas de las cifras del resto de regiones. Las CC.AA no han alcanzado en junio un número de contratos registrado, ni de contratos indefinidos similar al extraordinario mes de junio de 2022.

Resumen de datos del mercado laboral. Registros.

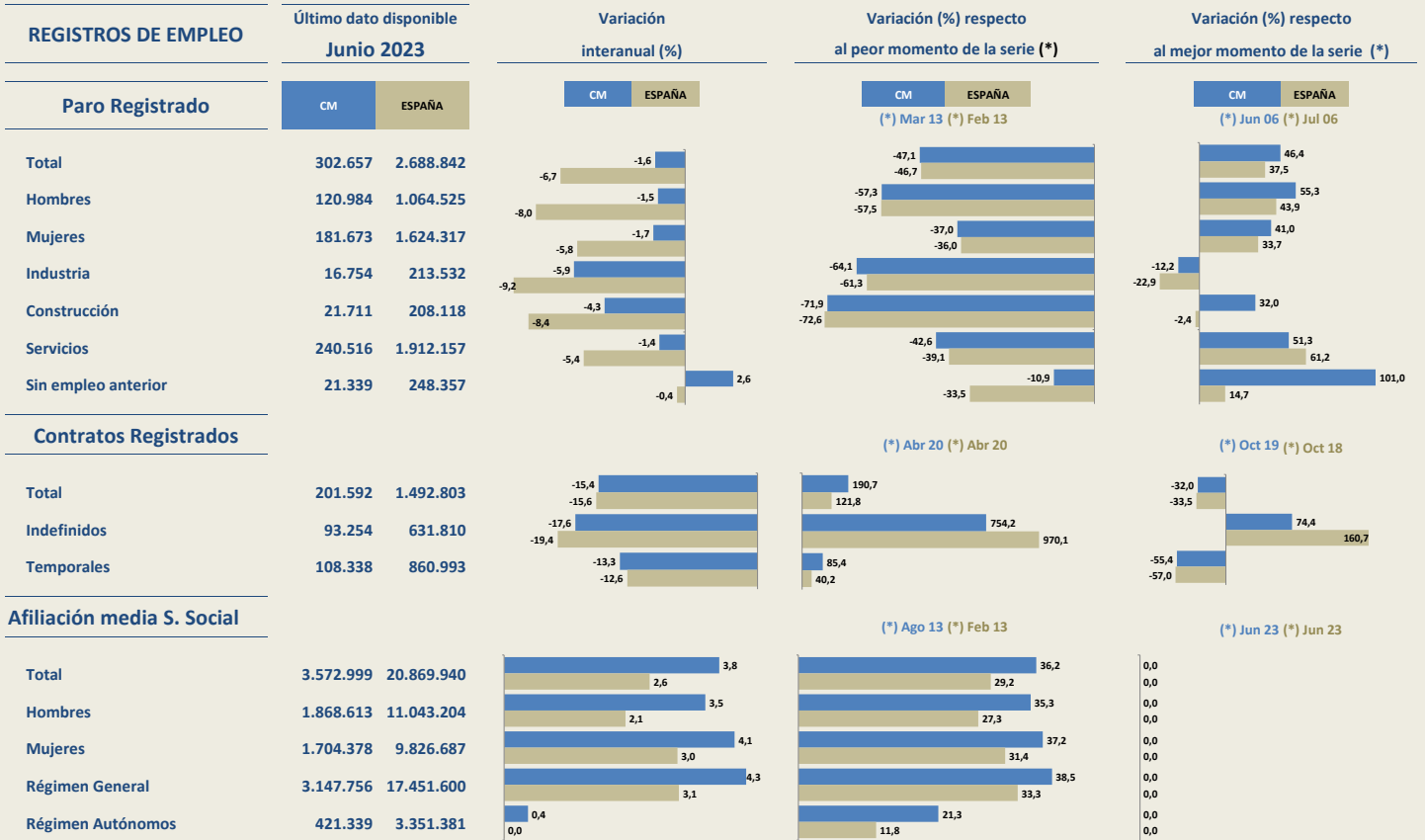

(*) Los mejores y peores momentos de las series se han fijado atendiendo a los valores máximos o mínimos de los totales de cada bloque: Total Paro, Total contratos y Total afiliación.
 Fuente: Ministerio de Trabajo y Economía Social y Ministerio de Inclusión, Seguridad Social y Migraciones

Paro registrado
Miles de personas

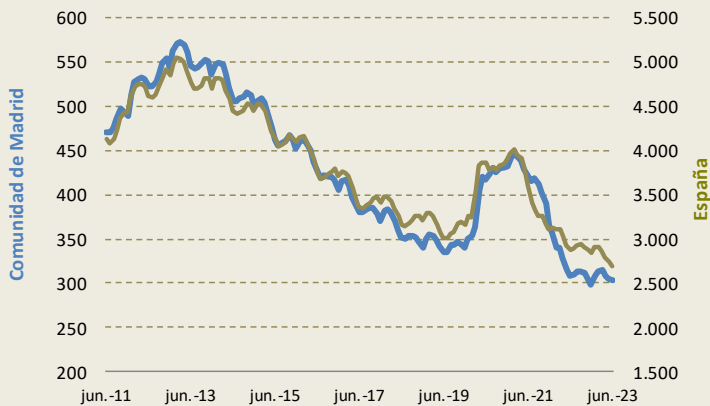

Fuente: MTYES

Afiliación media a la Seguridad Social
Miles de afiliaciones

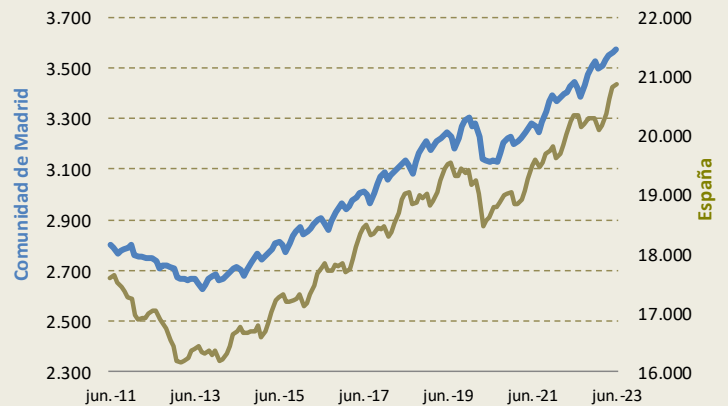

Fuente: MISSYM

Resumen de datos del mercado laboral. EPA

ENCUESTA DE POBLACIÓN ACTIVA	Último dato disponible		Variación		Variación (%) respecto		Variación (%) respecto	
	I Trim. de 2023		interanual (%)		al peor momento del ciclo (*)		al mejor momento del ciclo (*)	
Activos	CM	ESPAÑA	CM	ESPAÑA	CM	ESPAÑA	CM	ESPAÑA
Total	3.623.400	23.580.500	0,8	1,4	16,7	13,1	0,0	0,0
Hombres	1.820.700	12.354.300	-0,4	0,7	5,0	1,1	0,0	0,0
Mujeres	1.802.700	11.226.200	1,9	2,1	31,5	30,0	0,0	0,0
Ocupados	3.224.300	20.452.800	1,7	1,8	22,3	20,7	-0,2	-1,4
Hombres	1.639.600	10.924.900	0,1	1,2	18,7	19,2	-10,3	-1,8
Mujeres	1.584.700	9.527.800	3,5	2,5	26,3	22,4	1,5	11,1
Industria	309.400	2.790.600	10,8	3,5	26,6	21,4	-2,1	
Construcción	181.600	1.298.100	5,2	-1,4	42,2	37,8	-1,2	
Servicios	2.722.100	15.615.900	0,4	2,4	20,9	21,0	0,0	
Parados	399.100	3.127.800	-6,3	-1,5	-42,1	-50,2	115,6	77,0
Hombres	181.100	1.429.400	-3,9	-3,2	-48,9	-57,4	114,3	86,2
Mujeres	218.000	1.698.400	-8,3	0,1	-35,0	-41,8	116,7	70,0
Tasa de Actividad								
Total	63,3	58,6	-0,6	0,1	2,8	3,1	-3,0	-2,0
Hombres	67,1	63,2	-1,5	-0,3	2,2	1,9	-5,8	-4,2
Mujeres	59,9	54,2	0,2	0,5	9,9	4,2	-0,5	0,2
Tasa de Paro								
Total	11,0	13,3	-0,8	-0,3	-9,5	-13,6	5,1	5,4
Hombres	9,9	11,6	-0,4	-0,4	-9,5	-15,1	5,2	5,5
Mujeres	12,1	15,1	-1,3	-0,3	-9,4	-12,2	4,8	4,8

(*) Los mejores y peores momentos de las series se han fijado atendiendo a los valores máximos o mínimos de los totales de cada bloque: Total Activos, Ocupados, Parados, Tasa de actividad, Tasa de paro.

Fuente: Instituto Nacional de Estadística. Encuesta de Población Activa.

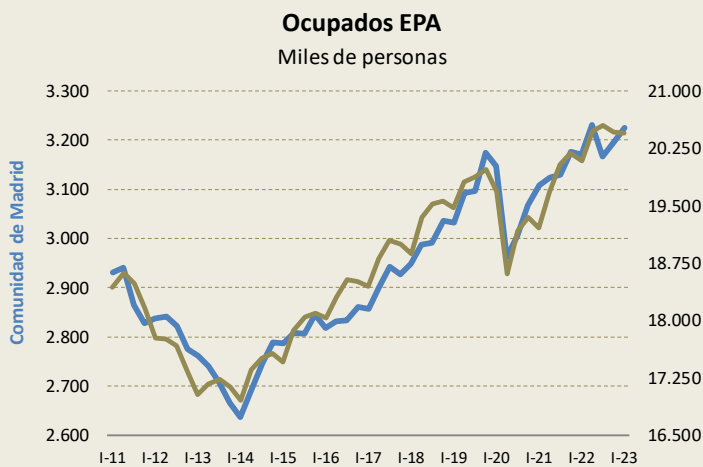

Fuente: INE

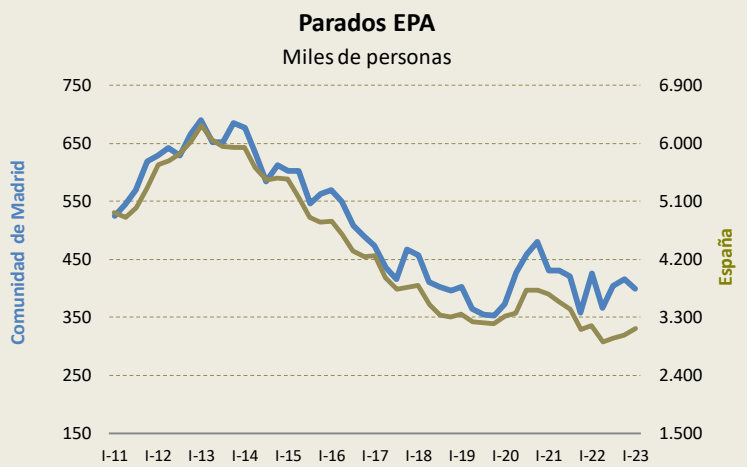

Fuente: INE

La inflación general continúa mostrando un perfil descendente gracias a las favorables comparativas con un 2022 de intensas subidas. La subyacente, que excluye productos energéticos y alimentos no elaborados, se estabiliza en junio tras cuatro meses de recortes

Inflación en la Comunidad de Madrid
Tasa de variación interanual del IPC (%)

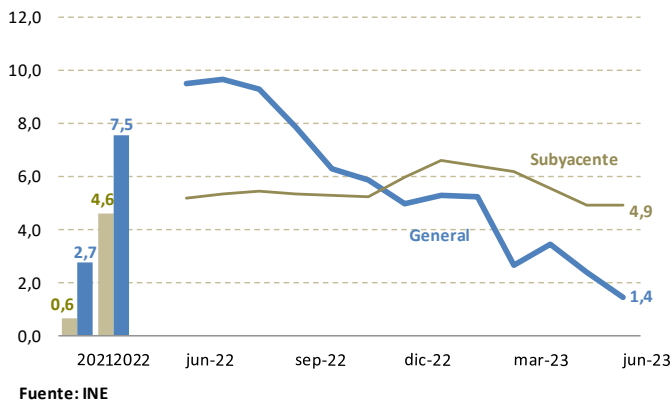

Inflación acumulada desde el inicio de la pandemia
Comunidad de Madrid

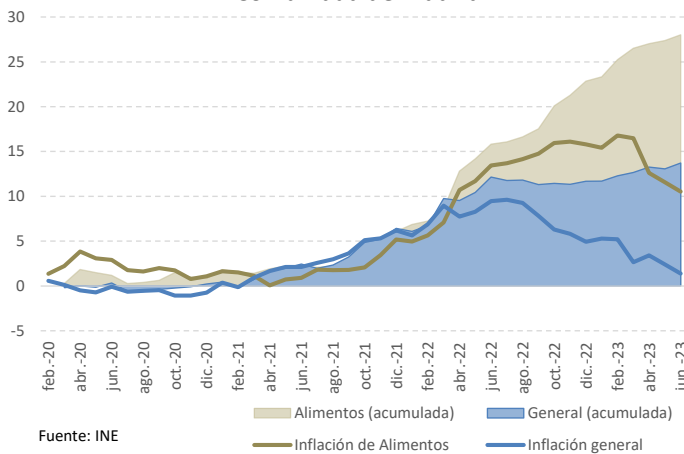

IPC España
Tasas de variación

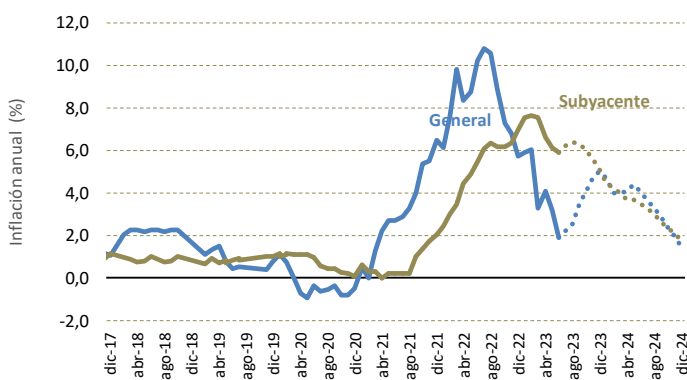

La inflación de la Comunidad de Madrid cae en junio hasta el 1,4%, por debajo del objetivo del BCE. La subyacente repite el valor de mayo, el 4,9%.

- ✓ La caída de la inflación en junio se explica por un incremento de los precios de los productos energéticos y los alimentos, inferior al registrado hace un año. Así, los grupos 'Transporte', 'Vivienda' y 'Alimentos y bebidas no alcohólicas' son los que más influyen en la bajada de la inflación.
- ✓ Al alza, destaca el impulso de 'Ocio y cultura' por un encarecimiento de *Paquetes turísticos* superior al de 2022.
- ✓ El diferencial inflación general-subyacente se cifra en -3,5 puntos, la brecha más intensa de signo negativo, junto con la de marzo, que tuvo el mismo valor.

El subgrupo *Alimentos* continúa recortando su tasa interanual hasta el 10,8% gracias a una comparativa interanual favorable, pero sus precios suben un 0,4% en junio.

- ✓ El subgrupo *Alimentos*, que en febrero alcanzó la inflación máxima: el 16,8%, acumula desde el inicio de la pandemia (febrero de 2020) una subida de precios del 28,0%.
- ✓ Los *Alimentos elaborados* que sí forman parte del cálculo de la subyacente, acumulan una inflación desde febrero de 2020 del 31,2%; *Alimentos no elaborados* del 24,0%.
- ✓ En junio, las rúbricas que más han subido desde el inicio de la pandemia son: Aceites y grasas (82%), Azúcar (53%), Leche (45%) y Huevos (43%).

Las últimas previsiones de FUNCAS se moderan tras unos datos observados en junio por debajo de las previsiones.

- ✓ El escenario central plantea una subida progresiva del precio del petróleo hasta los 80 dólares/barril y la evolución del precio del Mibgas en línea con sus futuros.
- ✓ El dato de inflación observado en junio sería el mínimo anual, retornando la tasa a partir de julio a valores por encima del 2,0%, para ir convergiendo hacia la subyacente.
- ✓ La media anual sería del 3,9% para el 2023 y 3,4% en 2024. Con una tasa en diciembre de 2023 del 5%. Estas previsiones no incluyen el impacto de la retirada de las medidas de alivio a la energía por parte del gobierno.

Los indicadores de demanda interna muestran en su mayoría buen comportamiento en los últimos meses, en un contexto político y económico complejo

Las matriculaciones de turismos en junio anotan máximos históricos y seis meses de subidas consecutivas.

- Las matriculaciones de turismos en junio alcanzan máximos históricos de la serie (datos des 1992) y encadenan ya seis meses al alza, crecen un 20,9% interanual. Se han matriculado 49.515 turismos, 8.565 unidades más que hace un año; con respecto al mismo mes de 2019, aumenta un 15,0%. Según ANFAC de estas subidas son protagonistas, las empresas y empresas alquiladoras que están renovando sus flotas de manera muy intensa y el buen comportamiento de los particulares, coincidente todo ello, con el aumento de producción por la mejoría en el suministro de microchips. En el primer semestre del año se han matriculado 234.142 automóviles, 59.404 unidades más que hace un año, lo que supone un aumento del 34,0% y un 3,5% más respecto al mismo periodo de 2019.

En mayo, el consumo de gasolina repunta, mientras que el de gasóleo persiste a la baja.

- La cifra de negocio del Índice de Comercio al por Menor en mayo, encadena ya diez meses alza, aumenta un 10,1% interanual y un 19,2% respecto al mismo mes de 2019. El índice de ocupación crece un 0,8% interanual y suma cuatro meses de aumentos, tras tres a la baja; la comparativa con 2019, refleja subidas del empleo del 0,6%.
- El consumo de gasolina alcanza en mayo el mayor volumen para este mes desde 2007 y aumenta un 1,1% interanual, tras la caída de abril del 0,4%. El consumo de gasóleo en mayo, cinco meses en senda de descensos, cede un 5,3%, si bien desacelera la caída de abril del 16,4%; respecto a mayo de 2019, las gasolinas aumentan un 14,4%, mientras los gasóleos pierden un 15,5%.

Las importaciones de bienes de equipo, retornan a tasas positivas y alcanzan máximos para un mes de mayo.

- Las matriculaciones de vehículos comerciales en junio, alcanzan su mayor cifra desde diciembre de 2007 y crecen un 59,0% interanual, superando las cifras de 2019 en un 28,0%; en el acumulado del año aumentan un 41,0% interanual y un 9,5% respecto a 2019.
- La importación de bienes de equipo en mayo, alcanza el volumen más elevado de la serie para este mes, creciendo un 9,8% interanual, tras la caída de abril del 2,3%, que rompió con veinte meses al alza; el dato de mayo, es superior en un 25,4% al del mismo mes de 2019.

Matriculación de turismos Comunidad de Madrid

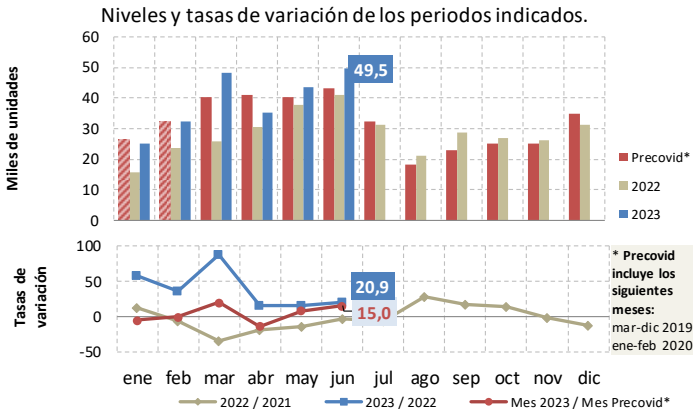

Fuente: DGT.

Índice de Comercio al por menor. Cifra de negocio. Comunidad de Madrid

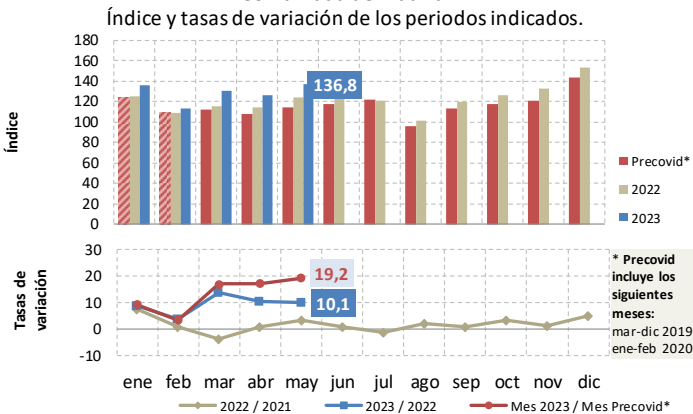

Fuente: INE.

Inversión empresarial. Comunidad de Madrid Tasa de variación interanual (%)

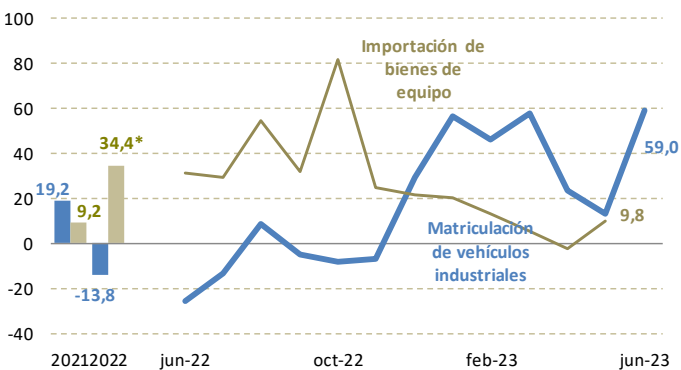

* Tasa de variación del acumulado enero-noviembre

Fuente: DGT y Ministerio de Industria, Comercio y Turismo

La evolución de los indicadores de actividad resulta coherente con el comportamiento propio de una fase cíclica de crecimiento maduro y un contexto de precios y tipos al alza

Índice de Actividad del Sector Servicios. Cifra de negocio. Comunidad de Madrid

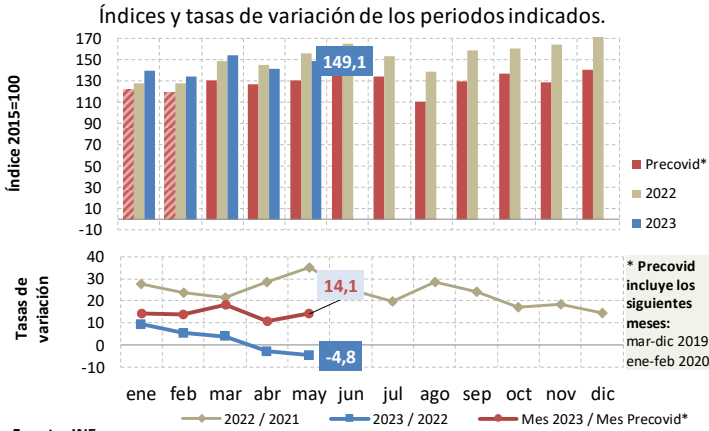

IPI por destino económico de los bienes Comunidad de Madrid

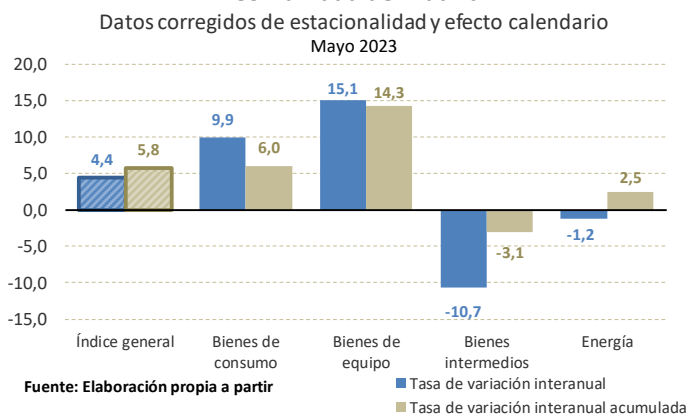

Licitación oficial total Comunidad de Madrid

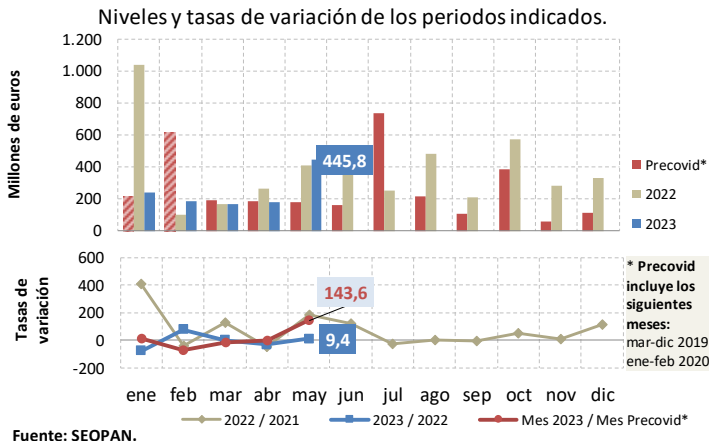

Ralentización de los indicadores de actividad terciaria

- ✓ El Indicador de Actividad del Sector Servicios muestra por segundo mes en mayo una contracción interanual de la cifra de negocios, por la comparativa con un mayo de 2022 excepcional. Hay que prestar atención al efecto de las variaciones de precios en los niveles de facturación. El indicador de ocupación continúa al alza, un 3,2% en mayo.
- ✓ Los indicadores del transporte continúan avanzando a doble dígito. El urbano en metro creció en mayo un 16,2% y el urbano en autobús un 18,5% y en el acumulado un 21,2% y 19,5% respectivamente. El transporte aéreo de mercancías supera ya en el acumulado enero-mayo de 2023 los niveles de 2019 un 15,6%, el número de viajeros se sitúa aún un 1,5% por debajo.
- ✓ Los indicadores turísticos continúan en proceso de recuperación de los niveles previos a la pandemia, ya alcanzados en el segmento de residentes en España.

La industria madrileña reafirma su dinamismo.

- ✓ El Índice de Producción Industrial (con datos corregidos de estacionalidad y calendario) presenta un crecimiento intermensual del 0,5% y del 4,4% interanual, manteniendo su buen comportamiento en el acumulado enero-mayo de 2023 con un avance interanual del 5,8%. Bienes de consumo y de equipo protagonizan el impulso en el mes y en el año.
- ✓ El índice de cifra de negocios en la industria reafirma su crecimiento en mayo con una variación interanual del 21,7%, del 9,1% en el acumulado enero-mayo de 2023 y del 19,1% respecto a idéntico periodo acumulado de 2019.

Perfil a la baja de la construcción, tras un 2022 excepcional.

- ✓ En el acumulado enero-mayo la licitación total cae un 38,6% interanual, por la comparativa con un 2022 extraordinario, la obra civil cede un 79,8% mientras la licitación de edificios crece un 85,0%.
- ✓ En abril los visados de edificios caen un 68,1% interanual, mientras en el acumulado enero-abril todos los indicadores adelantados se contraen, los visados de edificios un 55,4%. Las certificaciones fin de obra caen en abril 49,2%, un 5,6% en el acumulado. El consumo aparente de cemento cayó en junio un 16,8% interanual, un 8,5% en el acumulado enero-junio.
- ✓ A consecuencia de la escalada del Euribor, el mercado hipotecario de vivienda se contrae con intensidad en el acumulado enero-mayo, un 18,7% interanual en número de hipotecas y un 17,1% en capital, en idéntico periodo, la compraventa de viviendas cayó un 13,0% interanual.

La balanza comercial de bienes registra en mayo descensos interanuales en ambos flujos, aunque menos acusados que en abril, y siguen contabilizándose volúmenes de intercambio muy elevados, solo superados por el mismo mes de 2022

Balanza comercial C. de Madrid
Tasa de variación interanual (%)

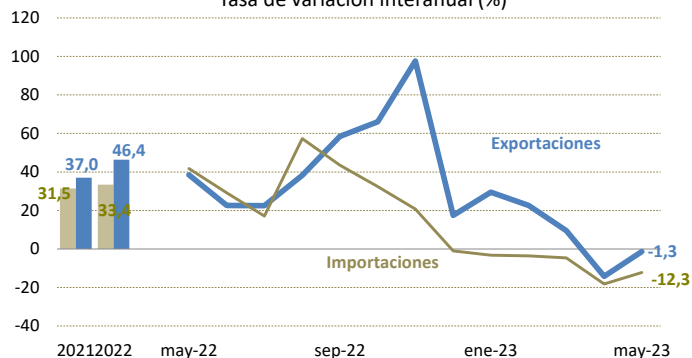

Fuente: Secretaría de Estado de Comercio, Ministerio Industria, Comercio y Turismo.

Las exportaciones internacionales de la Comunidad de Madrid registran en mayo una reducción del 1,3% interanual y las importaciones descienden un 12,3%.

- ✓ Las ventas se cifran en 4.424 millones de euros, cifra muy próxima a la de mayo de 2022 (4.484 mill.), máximo para dicho mes. En el acumulado enero-mayo las ventas contabilizan 23.506 millones de euros, cifra record en dicho periodo y un 8,6% superior a la del mismo periodo de 2022.
- ✓ Las importaciones madrileñas contabilizan en mayo un volumen de 8.038 millones de euros. En lo que va de año, las compras suman 40.526 millones de euros, un 8,6% inferior a lo comprado en dicho periodo de 2022.

De nuevo, los capítulos que más drenan el descenso interanual, son los más dinámicos en 2022: *Productos farmacéuticos y Combustibles; aceites minerales.*

Exportaciones/Importaciones 6 TARIC mayor volumen			
MAYO 2023	Volum.	T.V.A.	Contr.
TOTAL EXPORTACIONES	4.423,5	-1,3	
30 PRODUCTOS FARMACÉUTICOS	820,5	-32,3	-8,7
87 VEHÍCULOS AUTOMÓVILES; TRACTOR	538,9	70,7	5,0
84 MÁQUINAS Y APARATOS MECÁNICOS	469,6	40,4	3,0
29 PRODUCTOS QUÍMICOS ORGÁNICOS	373,3	853,9	7,5
27 COMBUSTIBLES, ACEITES MINERAL.	281,3	-54,5	-7,5
88 AERONAVES; VEHÍCULOS ESPACIALE	234,3	157,2	3,2
TOTAL IMPORTACIONES	8.037,8	-12,3	
30 PRODUCTOS FARMACÉUTICOS	1.171,4	-10,9	-1,6
85 APARATOS Y MATERIAL ELÉCTRICOS	938,1	-11,2	-1,3
84 MÁQUINAS Y APARATOS MECÁNICOS	911,9	10,1	0,9
27 COMBUSTIBLES, ACEITES MINERAL.	896,5	-55,7	-12,3
87 VEHÍCULOS AUTOMÓVILES; TRACTOR	877,7	7,9	0,7
90 APARATOS ÓPTICOS, MEDIDA, MÉDI	368,8	11,9	0,4

Fuente: Secretaria de estado de Comercio, Ministerio de Industria, Comercio y Turismo

- ✓ Las ventas de *Productos farmacéuticos* se cifran en 820 millones de euros, el doble que abril, pero un 32% menos que un año atrás, la reducción de un 49% de la partida *30024110 Vacunas contra los coronavirus* lo justifica.
- ✓ De *Combustibles; aceites minerales* se contabilizan 281 millones, más de un 55% inferior al de hace un año. Junto con *Productos farmacéuticos* drenan 16,2 p.p. a la tasa. Al alza destaca la aportación de *Productos químicos orgánicos*.
- ✓ En importaciones, *Combustibles y aceites minerales*, el líder de 2022, hunde la tasa -12,3 p.p. con 896,5 millones, un 56% menos que un año atrás. Al alza destacan: *Aeronaves, Máquinas y aparatos mecánicos y Vehículos automóviles; tractores*, con una aportación conjunta de 3 p.p..

Exportaciones/Importaciones de los países con			
MAYO 2023	Volum.	TVA	Contr.
TOTAL EXPORTACIONES	4.423,5	-1,3	
017 Bélgica	721,9	-6,4	-1,1
001 Francia	611,9	5,4	0,7
010 Portugal	450,8	-20,8	-2,6
006 Reino Unido	418,0	21,8	1,7
005 Italia	386,9	64,2	3,4
TOTAL IMPORTACIONES	8.037,8	-12,3	
004 Alemania	1.054,3	5,9	0,6
720 China	861,4	-7,7	-0,8
400 Estados Unidos	733,6	-52,6	-8,9
001 Francia	672,3	1,8	0,1
005 Italia	565,1	9,7	0,5

Fuente: Secretaria de estado de Comercio, Ministerio de Industria, Comercio y Turismo

Portugal es el país que más contribuye al descenso de las exportaciones en mayo; EEUU hunde las importaciones.

- ✓ En mayo, Portugal, *Avituallamientos e intercambios comunitarios* y Bélgica ejercen las contribuciones más destacadas a la baja, juntos restan 5,3 p.p. a la tasa de las exportaciones.
- ✓ Italia y Reino Unido contribuyen al alza con 3,4 p.p. y 1,7 p.p. sobre la variación de las ventas.
- ✓ EEUU, un mes más, es el país que más hunde la tasa de las importaciones, -8,9 p.p., por el descenso de un 91% en la compra de combustibles. Le siguen Rusia, Bélgica y Suiza.

La Comunidad de Madrid lidera la creación de sociedades y la inversión en mayo y en el acumulado del año. Por su parte los empresarios madrileños continúan optimistas ante la marcha de sus negocios

Sociedades mercantiles creadas
(porcentaje sobre el total nacional)

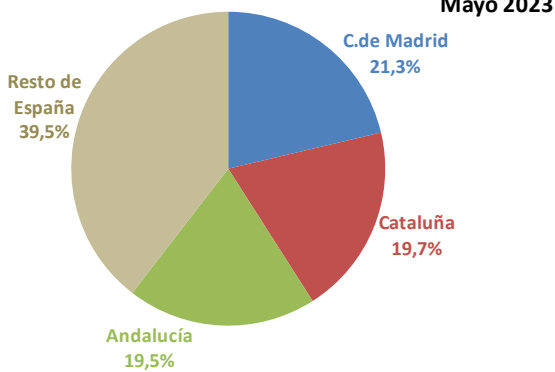

En mayo la creación de empresas retorna a tasas interanuales positivas.

- ✓ En mayo se han creado 2.216 sociedades mercantiles, creciendo un 14,0% interanual y retornando a tasas positivas tras la caída de abril que rompió con tres meses consecutivos al alza; respecto a 2019, los niveles actuales son superiores en un 17,3% a lo de entonces. El capital suscrito se cifra en 101,6 millones de euros, cediendo un 10,0% interanual, pero superior en un 39,6% a la inversión prepandemia; la capitalización media por empresa ha sido de 45.859 €.
- ✓ La Comunidad de Madrid constituye en mayo el 21,3% de las nuevas empresas creadas en España, abarca el 28,2 del total de la inversión y la capitalización media por empresa es superior a la media nacional en un 32,5%.

La Comunidad de Madrid en el primer semestre de 2023, rompe ligeramente con su tendencia habitual de atracción de empresas.

- ✓ Según datos de Experian, en el primer semestre de 2023, 973 empresas han cambiado su domicilio social a nuestra región; por tipo de actividad, las de mayor relevancia han sido las dedicadas a actividades financieras, seguros e inmobiliarias, un 18,7%, seguida por las de industria con un 18,0%; por comunidades autónomas el origen más frecuente sigue siendo Cataluña, con el 22,2% del total de las llegadas, le sigue Andalucía con el 19,1%. El saldo con las empresas que se trasladan fuera de la región con 987 salidas, es ligeramente negativo en el este semestre, con 14 empresas en contra de la Comunidad de Madrid.

Empresas que cambian su domicilio a la Comunidad de Madrid

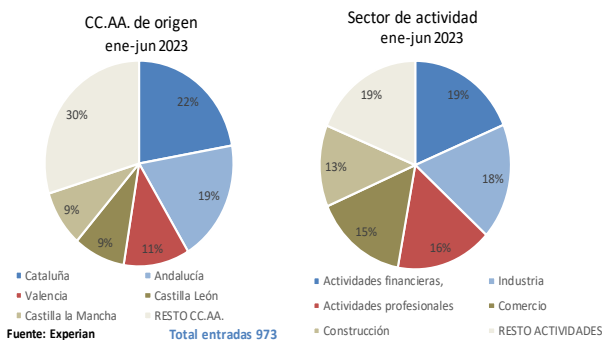

La confianza de los empresarios madrileños continua al alza en el tercer trimestre.

- ✓ El índice de confianza empresarial de la región para el tercer trimestre de 2023 aumenta un, 0,6% respecto al segundo, tercer trimestre en positivo. En España crece un 2,6%. El balance de situación actual para el trimestre recién concluido se sitúa en 11,3 puntos, superior en 4,6 puntos el saldo del trimestre anterior: 6,7 puntos, y evidencia una mejor percepción a la esperada para este momento en el segundo, 9,8 puntos.
- ✓ Las expectativas para el trimestre entrante se saldan en positivo en Madrid, 7,9 puntos; en el conjunto nacional los empresarios también se mantienen optimistas, si bien el saldo de expectativas es inferior al regional en 2,7 puntos, situándose en 5,2 puntos.

Indicador de Confianza Empresarial Armonizado



Tabla resumen de indicadores de coyuntura de la Comunidad de Madrid

	Último periodo				Variación sobre igual periodo año anterior					
	Fecha	Unidad	Valor	Tasa ⁽²⁾	2022		2023		2021	2022
					Trim.III	Trim.IV	Trim.I	Trim.II	Media	Media
1.- Oferta										
1.- Industria										
I.P.I: General.	Mayo-23	Índice	119,6	4,1	8,8	3,5	7,4	-	5,4	5,6
Consumo de energía eléctrica. Industria	Diciembre-22	Mvatios	223.448	-17,3	-2,4	-8,3	-	-	4,6	-1,5
2.- Construcción										
Licitación oficial obras.	Mayo-23	Miles euros	445.753	9,4	-17,7	47,2	-54,9	-	45,4	40,1
Viviendas terminadas.	Marzo-23	Viviendas	1.540	-29,1	-21,1	-0,1	-19,7	-	16,0	-10,9
3.- Servicios										
Pernoctaciones hoteleras.	Junio-23	Miles	940.874	-53,5	51,8	18,4	-43,6	-52,9	69,6	75,5
Transporte aéreo de mercancías.	Mayo-23	Tm.	53.363,9	13,1	-0,4	-2,7	7,5	-	30,5	7,9
2.- Demanda										
1.- Demanda Interna										
Matriculación Turismos.	Junio-23	Vehículos	49.515	20,9	9,7	-1,7	61,4	17,6	18,1	-6,1
Transporte aéreo de pasajeros.	Mayo-23	Miles pasajeros	5.050,4	16,8	76,9	49,4	47,1	-	41,0	109,8
Matriculación de Camiones.	Junio-23	Vehículos	8.760	59,0	-4,6	4,9	53,1	32,0	19,2	-13,7
2.- Demanda Externa										
Exportación total. Provisionales	Mayo-23	Miles euros	4.423.558,0	-1,3	45,3	56,4	19,0	-	36,3	48,2
Importación total. Provisionales	Mayo-23	Miles euros	8.037.824,0	-12,3	39,9	17,9	-3,9	-	31,4	35,6
Saldo Comercial. Provisionales	Mayo-23	Miles euros	-3.614.266,0	-22,8	34,2	-15,7	-27,4	-	27,1	23,6
3.- Mercado de Trabajo										
1.- E.P.A. ⁽¹⁾										
Total Ocupados.	I Trimes-23	Miles	3.224,3	1,7	1,2	0,5	1,7	-	2,9	1,8
Tasa de actividad. Total.	I Trimes-23	%	63,3	-0,6	-0,6	0,1	-0,6	-	1,2	0,1
Tasa de actividad: Hombres.	I Trimes-23	%	67,1	-1,5	0,4	-0,3	-1,5	-	1,0	0,6
Tasa de actividad: Mujeres.	I Trimes-23	%	59,9	0,2	-1,6	0,6	0,2	-	1,4	-0,4
Tasa de paro. Total.	I Trimes-23	%	11,0	-0,8	-0,5	1,4	-0,8	-	-0,9	-0,3
Tasa de paro. Hombres.	I Trimes-23	%	9,9	-0,4	-1,7	0,3	-0,4	-	-0,9	-1,1
Tasa de paro. Mujeres.	I Trimes-23	%	12,1	-1,3	0,7	2,5	-1,3	-	-1,0	0,4
Tasa de paro: Juvenil (<25años).	I Trimes-23	%	32,3	4,4	9,8	7,4	4,4	-	-2,5	0,0
2.- Paro Registrado										
Sector Agricultura.	Junio-23	Parados	2.337	-3,6	-26,0	-24,5	-13,6	-8,0	9,5	-23,3
Sector Industria.	Junio-23	Parados	16.754	-5,9	-21,8	-18,7	-11,2	-8,0	-1,4	-20,4
Sector Construcción.	Junio-23	Parados	21.711	-4,3	-25,4	-21,8	-11,7	-6,5	-0,3	-23,5
Sector Servicios.	Junio-23	Parados	240.516	-1,4	-24,2	-20,4	-9,5	-3,4	2,3	-23,1
Total sectores.	Junio-23	Parados	302.657	-1,6	-24,8	-21,0	-9,4	-3,6	2,8	-23,5
3.- Afiliados a la Seguridad Social										
Total Sectores (Último día de mes)	Junio-23	Afiliados	3.521.035	3,8	4,4	4,5	4,0	4,0	2,8	4,7
Agricultura (Último día mes)	Junio-23	Afiliados	7.830	2,9	-5,3	-4,6	0,7	3,6	5,0	-3,7
Industria (Último día mes)	Junio-23	Afiliados	226.034	4,0	3,5	3,3	3,1	3,9	1,7	3,5
Construcción (Último día mes)	Junio-23	Afiliados	211.996	5,1	3,2	4,2	5,2	5,6	4,7	3,9
Servicios (Último día de mes)	Junio-23	Afiliados	3.069.034	3,7	4,6	4,6	4,0	3,8	2,7	4,9
4.- Precios										
1.- I.P.C.										
General.	Junio-23	Índice	110,8	1,4	8,9	5,7	4,4	2,4	2,7	7,5
Alimentos y bebidas no alcohólicas.	Junio-23	Índice	124,5	10,8	13,7	15,6	16,3	11,8	2,0	11,7
No alimentación.	Junio-23	Índice	107,4	-1,2	7,8	3,1	1,2	-0,2	3,0	6,6
Subyacente.	Junio-23	Índice	110,4	4,9	5,4	5,5	6,4	5,1	0,6	4,6
2.- IPRI (Base 2015)										
Índice de Precios Industriales. General	Junio-23	Índice	160,9	0,0	47,9	16,6	0,0	0,0	20,9	41,9
Índice de Precios Industriales. General sin energía	Junio-23	Índice	114,2	0,0	7,0	6,8	0,0	0,0	2,2	6,5
5.- Financieros										
Hipotecas (Total de fincas)	Mayo-23	Miles euros	1.798.371	-5,4	12,1	13,4	-16,1	-	19,1	17,6
Total Depósitos. Otros Sectores Residentes. Comunidad de Madrid	I Trimes-23	Millones de euros	340.590	-9,4	1,7	-5,8	-9,4	-	6,6	0,1
Total Créditos. Otros Sectores Residentes. Comunidad de Madrid	I Trimes-23	Millones de euros	343.876	1,5	1,8	-0,6	1,5	-	0,5	0,3

Fuente: Instituto de Estadística de la Comunidad de Madrid a partir de INE, Ministerio de Empleo y Seguridad Social, DGT, Banco de España, Ministerio de Fomento y AEAT.

http://www.madrid.org/baco_web/html/web/AccionPaginaPrincipal.icm

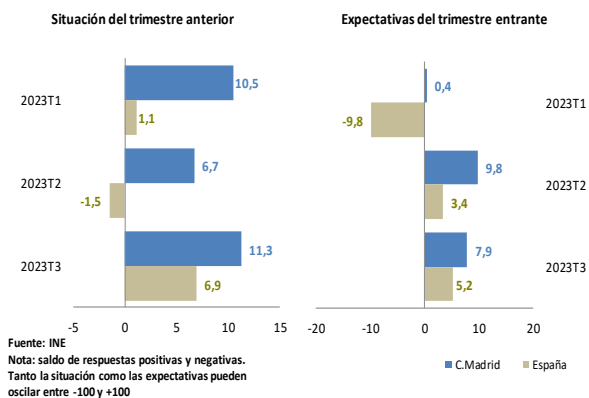
(1) Las tasas de Actividad y de Paro se refieren al trimestre corriente; las variaciones respecto al mismo periodo del año anterior, se expresan en términos de diferencia.

(2) Tasa: Sobre igual periodo del año anterior.

Advertencia:

La Comunidad de Madrid no efectúa predicciones propias sobre el crecimiento de la economía regional, las recogidas en el presente informe han sido publicadas por diversas fuentes independientes y como tales son citadas.



**Comunidad
de Madrid**