

**Número de viajeros. Comunidad de Madrid**

Niveles y tasas de variación 2023 / Prepandemia\*

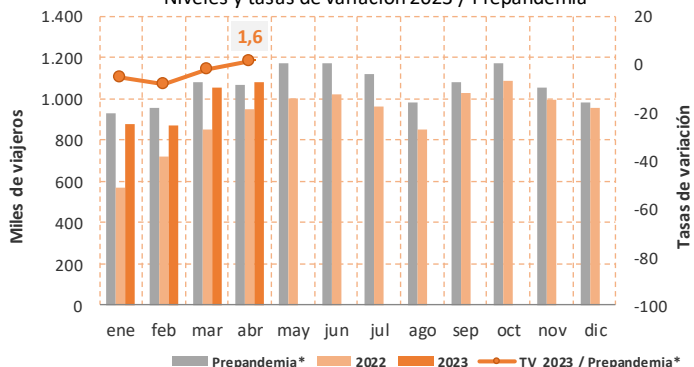

Fuente: INE

\*Prepandemia: marzo 2019 - febrero 2020

**Número de pernoctaciones. Comunidad de Madrid**

Niveles y tasas de variación 2023 / Prepandemia\*

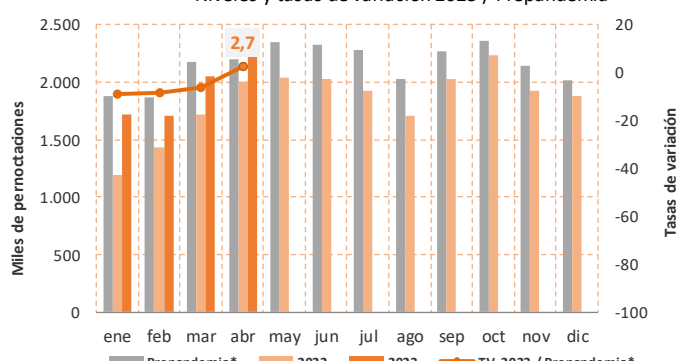

Fuente: INE

\*Prepandemia: marzo 2019 - febrero 2020

**Claves del mes:**

- La Comunidad de Madrid recibe en abril 1.082.901 viajeros, un incremento del 2,5% intermensual, y un 13,8% interanual; mientras que el número de pernoctaciones se cifra en 2.251.458, con aumento del 10,1% intermensual y 12,3% interanual. La comparación prepandemia evidencia que la cifra de viajeros en abril de 2023, por primer mes resulta un 1,6% superior a la del mismo mes de 2019, situándose también las pernoctaciones un 2,7% por encima de las de abril de 2019; conviene recordar que la brecha respecto a los datos registrados antes de la crisis sanitaria llegó a ser del 70% en el primer cuatrimestre del 2021.
- España, con 9.841.420 viajeros y 28.090.961 pernoctaciones, registra incrementos intermensuales del 33,2% y 36,0% respectivamente, lo que supone incrementos interanuales del 13,3% de viajeros y 11,5% de las pernoctaciones. Resultando a su vez, volúmenes por encima de los de precrisis en las pernoctaciones del 4,8%, mientras que el número de viajeros aumenta un 7,7% en relación a abril de 2019.
- En abril 2023, la procedencia de los viajeros en la región vuelve a ser principalmente nacional, el 52,3% de los viajeros son residentes en España, mientras que el número de pernoctaciones de no residentes por segundo mes en 2023, ha vuelto a superar al de los residentes. Este abril, el 54,3% de las pernoctaciones corresponden al turismo de no residentes en España.
- El número de establecimientos abiertos en la región es de 1.131 en abril, 6 más que en marzo (22 más que hace un año). En España permanecen abiertos 14.796 establecimientos, lo que representa un aumento respecto a marzo de 1.702, y supera en 270 los abiertos en abril de 2022. No obstante, estas cifras suponen un 7,3% menos de establecimientos en la región y un 2,7% menos en España en relación a abril de 2019.
- La Comunidad de Madrid continúa siendo uno de los principales destinos turísticos nacionales en abril de 2023: es la tercera región en número de viajeros y la sexta en pernoctaciones.

**Número de viajeros  
Abril 2023**

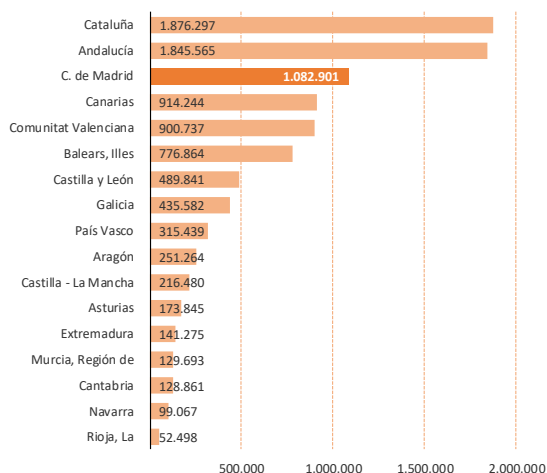

Fuente: INE

**Número de pernoctaciones  
Abril 2023**

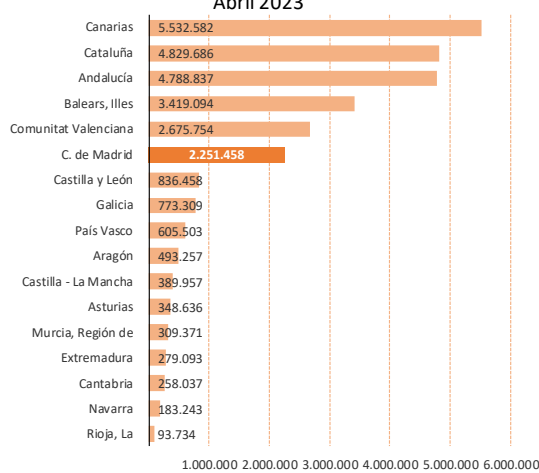

Fuente: INE

**El número de viajeros se incrementa en el mes y supera por primer mes los niveles prepandemia, se observa una paulatina normalización de las participaciones por segmentos.**

**Aumento interanual del número de pernoctaciones en abril, que ya se sitúa en niveles por encima de los de prepandemia...**

**... en las que ganan peso las realizadas por no residentes.**

**La estancia media se sitúa en 2,1 días.**

**La Comunidad de Madrid sigue siendo uno de los principales destinos turísticos nacionales.**

La comparativa de los últimos datos de la Encuesta de Ocupación Hotelera y de los Indicadores de Rentabilidad del Sector Hotelero correspondientes al mes de abril se realiza también con referencia al periodo previo a la COVID-19 (marzo 2019 a febrero 2020).

El número de viajeros en la Comunidad de Madrid en abril se sitúa en 1.082.901 personas, aumenta un 2,5% intermensual. En términos interanuales, el número de viajeros creció un 13,8%, presentando el segmento internacional un aumento en abril del 30,1%, si bien se trata de un avance inferior al de los tres meses anteriores; mientras el segmento doméstico presenta también un avance más contenido que el de meses precedentes, del 2,1%. En relación a la brecha prepandemia, por primer mes en 2023, el nivel actual de viajeros es un 1,6% superior al del abril de 2019. En España el número de viajeros, 9.841.420, aumenta un 33,2% intermensual, y un 13,3% interanual, lo que supone un incremento respecto al mismo mes de 2019 del 7,7%. En el acumulado del año, el número total de viajeros crece en la región el 25,9%, un 20,8% en el conjunto de España.

La afluencia de viajeros a la Comunidad de Madrid, vuelve a corresponder este mes mayoritariamente a residentes en España (un 52,3%), y su peso supera ligeramente al de prepandemia (51,2% en abril de 2019). La recuperación más tardía de la demanda internacional aún se refleja en el diferente ritmo de recuperación de los dos mercados que componen el flujo turístico: el nacional se sitúa en valores un 4,0% por encima de los de abril de 2019, mientras que el de los residentes en el extranjero es todavía un 0,8% inferior del registrado entonces.

En cuanto a las pernoctaciones, la evolución resulta similar a la descrita para el número de viajeros, su número aumenta en abril un 10,1% intermensual, un 12,3% interanual situándose la cifra de pernoctaciones en 2.251.458. La comparación con abril de 2019, presenta un incremento del 2,7%, primer mes que ya no se refleja el deterioro provocado por la pandemia. En España las pernoctaciones en establecimientos hoteleros se incrementan un 36,0% intermensual, y un 11,5% interanual, resultando el incremento respecto a abril de 2019 del 4,8%. En el acumulado del año, las pernoctaciones crecieron un 21,5% en la región un 20,9% en España.

Las pernoctaciones en la Comunidad de Madrid presentan, de nuevo un avance en el cambio hacia el mercado internacional por segundo mes consecutivo en 2023, con el 54,3% del total (45,7% las efectuadas por residentes). Estas cifras se aproximan a la situación de abril de 2019 cuando un 56,7% de las pernoctaciones correspondieron a residentes en el extranjero, como consecuencia del proceso de recuperación del mercado internacional; si bien, las pernoctaciones de este segmento todavía resultan un 1,7% inferiores a las registradas en abril de 2019.

La estancia media en la Comunidad de Madrid se sitúa en 2,1 días en abril, un 1,0% por encima del mismo mes de 2019. En el conjunto de España, por el contrario, desciende un 2,7% en relación a la registrada en abril de 2019 y se sitúa actualmente en 2,9 días. El grado de ocupación por plazas hoteleras en la región es del 63,3% este mes (un 62,4% en abril de 2019), frente al 59,8% de media en el territorio nacional.

Por lo que respecta a los indicadores de rentabilidad del sector hotelero, la tarifa media diaria por habitación ocupada (ADR) se sitúa en 122,6€ en la Comunidad de Madrid (104,9€ en España), un 35,2% superior a la tarifa media de abril de 2019 (un 25,3% en España). En cuanto al ingreso medio diario por habitación disponible (RevPAR), es en la región de 91,9€, un 36,3% superior a la de abril de 2019; en España este indicador se cifra en 70,1€, incrementándose respecto a abril de 2019 en un 30,4%.

En este proceso de recuperación del sector turístico a escala nacional, la Comunidad de Madrid mantiene una posición relativamente semejante a la previa a la crisis de la COVID-19. Así, resulta en abril la tercera región más visitada de España y la sexta en número de pernoctaciones.

**Pernoctaciones acumuladas. Comunidad de Madrid**

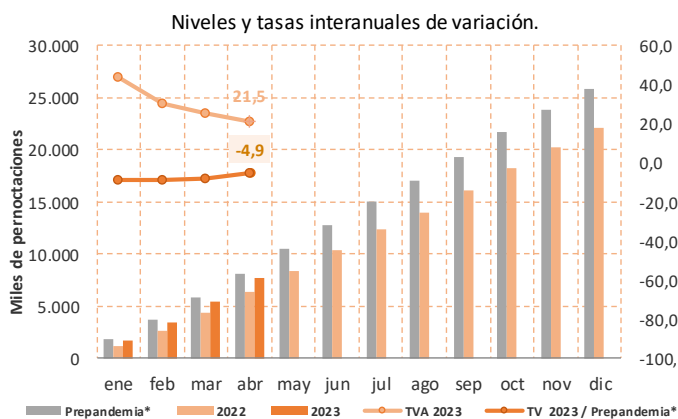

Fuente: INE

\* Prepandemia: marzo 2019 - febrero 2020

**Número de viajeros**

(Tasa de variación interanual sobre MM12)

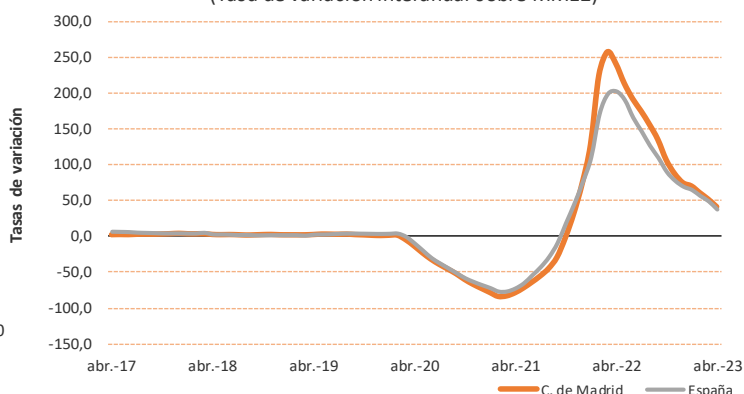

Fuente: INE

COYUNTURA TURÍSTICA HOTELERA											
COMUNIDAD DE MADRID											
	Nº VIAJEROS			Nº PERNOCTACIONES			ESTANCIA MEDIA	Gº OCUPACIÓN*		RATIOS DE RENTABILIDAD**	
	TOTAL	RESID. EN ESPAÑA	RESID. EN EXTRANJ	TOTAL	RESID. EN ESPAÑA	RESID. EN EXTRANJ		PLAZAS	HABIT.	ADR	Rev.PAR.
Año 2022	10.996.179	6.275.680	4.720.497	22.104.088	10.866.339	11.237.749	2,0	53,2	64,9	105,1	69,5
T.V. año 2022	75,5	44,3	146,2	75,1	39,4	132,8	1,2	47,8	45,0	40,6	98,5
Acumulado ene - abr 2023	3.890.764	2.183.842	1.706.920	7.720.164	3.787.828	3.932.335	2,0	54,6	67,7	112,1	76,1
T.V. acum. ene - abr 2023	25,9	11,9	49,7	21,5	10,3	34,6	-3,6	16,0	18,6	20,9	42,5
Último dato: abr 2023	1.082.901	566.645	516.255	2.251.458	1.028.075	1.223.382	2,1	63,3	75,2	122,6	91,9
TASAS DE VARIACIÓN INTERMENSUAL											
abr-22	12,1	5,7	22,6	16,5	8,4	25,6	3,9	18,3	9,2	4,6	12,4
may-22	5,2	-2,1	15,6	1,8	-5,3	8,5	-3,3	-0,5	7,1	12,8	21,6
jun-22	1,8	1,4	2,3	-0,9	-1,2	-0,6	-2,9	2,4	2,9	1,6	3,8
jul-22	-5,8	-12,9	2,5	-4,7	-10,6	0,3	1,5	-7,5	-15,5	-9,1	-22,1
ago-22	-11,6	-7,3	-16,0	-11,7	-4,5	-17,1	0,0	-9,0	-12,6	-17,0	-27,5
sep-22	21,2	19,0	23,7	19,1	13,8	23,6	-2,0	17,8	34,9	33,0	79,7
oct-22	6,0	8,3	3,5	10,1	12,3	8,4	4,1	6,0	4,8	9,1	14,9
nov-22	-8,6	3,2	-21,7	-13,9	-1,3	-24,2	-5,9	-13,0	-9,3	-11,6	-20,6
dic-22	-4,0	3,4	-14,9	-2,3	11,0	-16,4	1,6	-4,6	-15,2	-2,7	-16,6
ene-23	-8,3	-14,4	2,5	-8,6	-17,6	4,0	0,0	-9,1	-2,7	-3,3	-7,3
feb-23	-0,4	-2,0	2,0	-0,4	-1,3	0,7	0,0	10,1	11,5	0,4	11,5
mar-23	21,0	12,9	32,5	19,7	8,0	32,4	-1,5	7,9	9,5	7,0	18,5
abr-23	2,5	-2,3	8,2	10,1	6,7	13,2	7,8	13,2	5,2	7,8	12,4
TASAS DE VARIACIÓN INTERANUAL											
abr-22	223,8	138,8	545,0	258,0	143,3	553,2	10,5	149,1	112,2	57,8	232,2
may-22	142,4	71,8	372,3	151,9	65,6	346,5	4,1	91,6	85,0	66,9	206,8
jun-22	107,7	48,4	291,3	111,5	39,9	268,2	1,5	76,1	74,1	67,2	188,5
jul-22	72,9	27,5	168,1	71,7	21,9	146,2	-0,5	44,3	37,1	40,7	97,1
ago-22	52,2	22,2	108,5	48,0	15,8	94,2	-2,4	27,8	24,7	22,3	52,4
sep-22	45,1	16,9	94,7	39,4	9,2	78,2	-3,9	25,5	29,2	38,8	81,8
oct-22	23,1	1,5	61,2	20,7	-3,0	50,7	-1,9	14,6	18,3	30,2	56,4
nov-22	21,1	11,9	37,7	16,4	7,1	28,2	-4,0	10,0	13,9	19,9	36,6
dic-22	24,2	15,8	42,5	17,7	11,8	27,1	-5,3	12,5	14,8	14,7	32,0
ene-23	54,0	35,6	93,1	43,8	29,2	64,3	-6,7	36,1	39,4	25,1	75,3
feb-23	21,1	6,0	52,2	19,0	5,3	38,8	-1,5	12,7	17,2	21,1	41,1
mar-23	24,5	10,4	47,4	18,8	6,5	32,6	-4,9	13,6	14,7	17,1	34,2
abr-23	13,8	2,1	30,1	12,3	4,8	19,5	-1,4	8,7	10,5	20,8	34,1
TASAS DE VARIACIÓN RESPECTO A PREPANDEMIA***											
abr-23	1,6	4,0	-0,8	2,7	8,3	-1,7	1,0	1,6	1,4	35,2	36,3
T.V. acum. ene - abr 2023	-3,4	-1,8	-5,4	-4,9	0,0	-9,2	-2,3	-5,4	-4,4	24,4	19,1
ESPAÑA											
	Nº VIAJEROS			Nº PERNOCTACIONES			ESTANCIA MEDIA	Gº OCUPACIÓN*		RATIOS DE RENTABILIDAD**	
	TOTAL	RESID. EN ESPAÑA	RESID. EN EXTRANJ	TOTAL	RESID. EN ESPAÑA	RESID. EN EXTRANJ		PLAZAS	HABIT.	ADR	Rev.PAR.
Año 2022	102.687.122	53.179.491	49.507.633	320.848.779	119.821.950	201.026.830	3,0	55,2	62,6	100,9	64,4
T.V. año 2022	69,1	32,0	142,1	85,7	32,1	144,8	17,6	48,7	45,0	20,7	67,9
Acumulado ene - abr 2023	28.566.987	15.269.843	13.297.143	81.094.356	31.065.944	50.028.412	2,8	52,3	61,4	99,9	61,2
T.V. acum. ene - abr 2023	20,8	11,7	33,2	20,9	11,4	27,7	0,7	16,3	16,9	11,0	29,5
Último dato: abr 2023	9.841.420	4.993.279	4.848.140	28.090.961	10.772.696	17.318.265	2,9	59,8	66,9	104,9	70,1
TASAS DE VARIACIÓN INTERMENSUAL											
abr-22	43,4	37,9	50,5	42,9	45,1	41,4	-0,3	19,9	11,2	7,7	18,4
may-22	13,6	-1,8	32,0	18,4	-2,8	33,0	4,1	-1,5	2,2	-1,2	2,4
jun-22	11,4	16,4	7,0	17,9	21,9	15,9	6,0	14,6	10,4	10,9	21,9
jul-22	11,8	12,1	11,5	20,4	28,7	16,0	7,5	11,1	4,6	14,9	21,1
ago-22	4,5	7,2	1,9	9,3	16,4	5,1	4,7	7,8	7,6	5,1	13,0
sep-22	-14,7	-21,1	-8,1	-22,4	-34,0	-14,9	-9,2	-15,2	-6,9	-16,0	-22,3
oct-22	-11,2	-9,2	-13,0	-16,5	-18,5	-15,5	-5,8	-9,0	-8,9	-7,0	-15,8
nov-22	-35,8	-24,6	-46,1	-41,4	-28,4	-47,6	-8,8	-14,1	-8,8	-4,2	-12,3
dic-22	-3,7	1,1	-9,9	-5,6	1,6	-10,4	-1,8	-5,2	-11,9	3,9	-8,8
ene-23	-10,7	-16,5	-2,3	-6,5	-18,5	2,5	4,3	-3,1	1,0	-3,8	-2,6
feb-23	10,7	11,5	9,8	8,5	11,2	6,9	-1,7	12,7	12,9	4,6	17,4
mar-23	24,1	20,8	28,3	22,6	24,7	21,4	-1,4	0,7	2,3	-0,5	2,3
abr-23	33,2	24,9	42,8	36,0	34,0	37,4	2,2	15,1	6,5	5,6	12,8
TASAS DE VARIACIÓN INTERANUAL											
abr-22	344,3	203,7	897,2	508,3	261,1	1048,1	36,8	163,5	125,4	36,4	208,9
may-22	190,0	80,2	533,8	306,4	112,4	650,5	39,8	90,5	79,9	24,5	131,1
jun-22	93,8	29,5	273,5	146,7	35,7	334,5	27,5	68,0	63,9	23,3	102,6
jul-22	44,0	5,1	124,9	60,7	5,4	132,0	11,7	33,5	32,5	17,5	56,6
ago-22	23,5	-6,2	82,9	34,3	-6,9	88,6	8,8	15,8	17,1	11,4	30,9
sep-22	32,9	3,7	76,7	39,9	1,8	72,4	5,1	22,7	23,3	14,0	41,4
oct-22	19,8	1,6	43,5	25,4	2,8	40,3	4,8	10,3	11,5	10,9	24,0
nov-22	16,0	9,3	25,9	17,8	15,2	19,7	1,4	10,2	11,5	8,2	20,9
dic-22	23,4	12,4	43,7	25,6	12,8	37,3	1,8	18,1	17,7	8,3	27,0
ene-23	42,7	26,8	68,7	46,4	27,9	60,3	2,5	37,4	37,3	11,4	53,6
feb-23	16,0	4,6	34,3	23,6	7,2	36,6	6,8	16,2	17,8	13,2	33,0
mar-23	21,9	16,4	29,1	17,1	13,7	19,4	-4,1	11,8	12,2	10,9	23,8
abr-23	13,3	5,5	22,6	11,5	5,0	15,9	-1,7	7,4	7,5	8,8	17,9
TASAS DE VARIACIÓN RESPECTO A PREPANDEMIA***											
abr-23	7,7	11,7	3,9	4,8	6,4	3,8	-2,7	2,7	3,5	25,3	30,4
T.V. acum. ene - abr 2023	-0,5	1,3	-2,5	-1,0	-0,8	-1,1	0,8	-0,3	1,3	20,7	22,8

Fuente: INE

\* Los datos de grado de ocupación en media anual corresponden a los ponderados por plazas y por habitaciones, publicados por el INE.

\*\* ADR: Facturación media diaria por habitación ocupada; RevPar: Ingreso medio diario por habitación disponible / n.d., datos no disponibles

\*\*\* Prepandemia: marzo 2019 - febrero 2020

**RANKING REGIONAL COYUNTURA TURÍSTICA HOTELERA ABRIL 2023**

Nº VIAJEROS (Nivel)		Nº PERNOCTACIONES (Nivel)		Gº OCUPACIÓN POR PLAZAS (%)		Nº VIAJEROS (Tasa interanual)		Nº PERNOCTACIONES (Tasa interanual)	
<b>Total Nacional</b>	<b>9.841.420</b>	<b>Total Nacional</b>	<b>28.090.961</b>	Canarias	70,3	Asturias	25,5	Asturias	22,3
Cataluña	1.876.297	Canarias	5.532.582	Balears, Illes	68,1	Balears, Illes	23,8	Balears, Illes	21,4
Andalucía	1.845.565	Cataluña	4.829.686	<b>C. de Madrid</b>	<b>63,3</b>	Cantabria	19,9	Castilla y León	19,2
<b>C. de Madrid</b>	<b>1.082.901</b>	Andalucía	4.788.837	Comunitat Valenciana	62,3	Castilla y León	18,3	Cataluña	17,2
Canarias	914.244	Balears, Illes	3.419.094	Cataluña	59,9	Cataluña	17,3	País Vasco	15,1
Comunitat Valenciana	900.737	Comunitat Valenciana	2.675.754	<b>Total Nacional</b>	<b>59,8</b>	Galicia	16,2	Galicia	14,8
Balears, Illes	776.864	<b>C. de Madrid</b>	<b>2.251.458</b>	País Vasco	58,7	<b>C. de Madrid</b>	<b>13,8</b>	Cantabria	13,1
Castilla y León	489.841	Castilla y León	836.458	Andalucía	57,7	<b>Total Nacional</b>	<b>13,3</b>	<b>C. de Madrid</b>	<b>12,3</b>
Galicia	435.582	Castilla - La Mancha	773.309	Murcia, Región de	53,4	País Vasco	12,7	Navarra	12,1
País Vasco	315.439	País Vasco	605.503	Navarra	50,0	Comunitat Valenciana	11,4	<b>Total Nacional</b>	<b>11,5</b>
Aragón	251.264	Aragón	493.257	Extremadura	49,9	Andalucía	10,5	Comunitat Valenciana	11,0
Castilla - La Mancha	216.480	Castilla - La Mancha	389.957	Rioja, La	49,2	Navarra	8,0	Rioja, La	8,7
Asturias	173.845	Asturias	348.636	Castilla y León	48,0	Canarias	6,6	Andalucía	8,6
Extremadura	141.275	Murcia, Región de	309.371	Cantabria	46,5	Murcia, Región de	6,3	Extremadura	8,2
Murcia, Región de	129.693	Extremadura	279.093	Aragón	44,1	Rioja, La	5,8	Castilla - La Mancha	7,4
Cantabria	128.861	Cantabria	258.037	Asturias	43,4	Castilla - La Mancha	5,5	Murcia, Región de	6,8
Navarra	99.067	Navarra	183.243	Galicia	41,6	Aragón	2,8	Canarias	3,3
Rioja, La	52.498	Rioja, La	93.734	Castilla - La Mancha	39,7	Extremadura	2,0	Aragón	1,2

**DATOS ACUMULADOS ENERO - ABRIL 2023**

Nº VIAJEROS (Nivel)		Nº PERNOCTACIONES (Nivel)		Gº OCUPACIÓN POR PLAZAS (%)		Nº VIAJEROS (Tasa interanual)		Nº PERNOCTACIONES (Tasa interanual)	
<b>Total Nacional</b>	<b>28.566.987</b>	<b>Total Nacional</b>	<b>81.094.356</b>	Canarias	<b>71,9</b>	Balears, Illes	25,9	Comunitat Valenciana	27,8
Andalucía	5.354.461	Canarias	22.500.687	<b>C. de Madrid</b>	<b>54,6</b>	<b>C. de Madrid</b>	<b>25,9</b>	Cataluña	27,0
Cataluña	5.189.475	Andalucía	12.835.486	Balears, Illes	54,4	Cataluña	25,6	Balears, Illes	25,3
<b>C. de Madrid</b>	<b>3.890.764</b>	Cataluña	12.750.647	<b>Total Nacional</b>	<b>52,3</b>	Comunitat Valenciana	23,9	Asturias	22,4
Canarias	3.437.731	<b>C. de Madrid</b>	<b>7.720.164</b>	Cataluña	52,1	Asturias	22,5	País Vasco	22,2
Comunitat Valenciana	2.637.905	Comunitat Valenciana	7.432.579	Comunitat Valenciana	50,7	<b>Total Nacional</b>	<b>20,8</b>	<b>C. de Madrid</b>	<b>21,5</b>
Castilla y León	1.349.070	Balears, Illes	5.100.611	Andalucía	47,3	País Vasco	19,8	<b>Total Nacional</b>	<b>20,9</b>
Balears, Illes	1.215.031	Castilla y León	2.345.001	País Vasco	45,4	Andalucía	18,9	Murcia, Región de	19,9
Galicia	1.060.449	Galicia	1.906.837	Murcia, Región de	44,2	Canarias	18,5	Canarias	19,5
País Vasco	957.221	País Vasco	1.783.425	Aragón	39,9	Murcia, Región de	18,1	Andalucía	18,2
Aragón	831.213	Aragón	1.714.030	Extremadura	37,0	Galicia	17,9	Rioja, La	17,5
Castilla - La Mancha	651.247	Castilla - La Mancha	1.152.026	Navarra	36,9	Castilla y León	16,5	Castilla y León	17,1
Asturias	428.054	Murcia, Región de	853.733	Castilla y León	36,9	Cantabria	16,2	Galicia	15,6
Extremadura	420.838	Asturias	833.506	Rioja, La	36,7	Rioja, La	13,2	Extremadura	12,5
Murcia, Región de	391.253	Extremadura	779.213	Cantabria	35,0	Navarra	11,7	Castilla - La Mancha	11,9
Cantabria	299.355	Cantabria	562.538	Asturias	32,5	Extremadura	9,8	Navarra	11,9
Navarra	272.190	Navarra	491.706	Castilla - La Mancha	31,2	Castilla - La Mancha	9,7	Cantabria	6,7
Rioja, La	145.721	Rioja, La	257.135	Galicia	30,3	Aragón	8,2	Aragón	6,5

Fuente: INE

**COMPARATIVA CON MISMO MES Y PERIODO PREPANDEMIA\***

ABRIL 2023		DATOS ACUMULADOS ENERO - ABRIL 2023					
Nº VIAJEROS	Nº PERNOCTACIONES	Nº VIAJEROS	Nº PERNOCTACIONES	Nº VIAJEROS	Nº PERNOCTACIONES		
Galicia	20,3	Asturias	16,5	Balears, Illes	7,8	Asturias	9,4
Balears, Illes	17,9	País Vasco	13,9	Galicia	7,6	País Vasco	7,5
Asturias	16,0	Galicia	12,8	País Vasco	6,1	Extremadura	3,6
Cantabria	14,2	Balears, Illes	11,6	Asturias	6,0	Castilla - La Mancha	3,0
País Vasco	14,0	Castilla y León	11,4	Canarias	5,9	Balears, Illes	2,5
Comunitat Valenciana	12,1	Castilla - La Mancha	11,0	Comunitat Valenciana	2,3	Cataluña	2,0
Castilla y León	11,9	Extremadura	10,1	Cantabria	1,6	Galicia	1,7
Murcia, Región de	11,0	Navarra	8,1	Navarra	1,5	Canarias	1,6
Canarias	10,2	Murcia, Región de	7,8	Murcia, Región de	0,0	Castilla y León	-0,1
<b>Total Nacional</b>	<b>7,7</b>	Comunitat Valenciana	6,9	<b>Total Nacional</b>	<b>-0,5</b>	<b>Total Nacional</b>	<b>-1,0</b>
Navarra	6,9	Aragón	5,8	Cataluña	-1,5	Navarra	-1,5
Rioja, La	5,8	Rioja, La	5,5	Castilla y León	-2,4	Comunitat Valenciana	-2,2
Castilla - La Mancha	5,4	Cantabria	5,4	<b>C. de Madrid</b>	<b>-3,4</b>	Murcia, Región de	-3,5
Cataluña	5,0	<b>Total Nacional</b>	<b>4,8</b>	Castilla - La Mancha	-4,1	Cantabria	-4,3
Andalucía	3,3	Cataluña	4,1	Andalucía	-4,2	<b>C. de Madrid</b>	<b>-4,9</b>
<b>C. de Madrid</b>	<b>1,6</b>	<b>C. de Madrid</b>	<b>2,7</b>	Extremadura	-4,2	Rioja, La	-5,4
Aragón	1,4	Canarias	1,1	Rioja, La	-6,7	Aragón	-6,4
Extremadura	-2,1	Andalucía	0,1	Aragón	-9,7	Andalucía	-7,6

\* Prepandemia: marzo 2019 - febrero 2020