



28 de Mayo
Elecciones
Asamblea de Madrid

Presentación del Operativo de Recuento y Difusión



Comunidad
de Madrid

Índice

Presentación	3
Agenda de la jornada electoral	4
Las elecciones en cifras	5
Datos del proceso electoral	6
Flujo de la información electoral	16
Novedades en este proceso electoral	18
Atención telefónica voto accesible	20
Difusión pública de datos electorales	21
- Centro de Difusión de Datos Real Casa de Correos de la Puerta del Sol	
- Señal institucional	
- Información para medios de comunicación	
- Información disponible en Internet	
- Difusión de Ruedas de Prensa a través de Internet	
- Información electoral para móviles	



Presentación

En este documento se recogen las actividades que la Comunidad de Madrid realizará para el proceso del escrutinio y difusión de los resultados provisionales de las Elecciones a la Asamblea de Madrid que se celebrarán el día 28 de mayo.

Entre otros datos, se presentan los contenidos, soportes y formatos que se van a poner a disposición tanto de los medios de comunicación como de los ciudadanos sobre los resultados que se obtengan en el proceso de escrutinio.

La Comunidad de Madrid ha puesto en marcha un operativo de seguimiento que incluye elementos logísticos, tecnológicos, informativos y de servicio para proporcionar esta información.

Así, se instalará en la Real Casa de Correos de la Puerta del Sol el Centro de Difusión de Datos para atender a los medios de información acreditados y proporcionarles los datos correspondientes. Igualmente, se han dispuesto sistemas de información pública para hacer llegar a los ciudadanos los datos actualizados a través de Internet, utilizando para ello una aplicación web y una APP para dispositivos móviles, diseñadas al efecto.



En este documento se muestran imágenes de formatos, modelos de pantalla y de documentos de resultados como ejemplos de los distintos modos de presentación que estarán disponibles en los canales de difusión establecidos.



Agenda de la jornada electoral

08:00 h.

Apertura de los locales electorales.

08:30 h.

Constitución de las mesas electorales.

09:00 h.

Inicio de la votación.

13:00 h.

Recogida en las mesas electorales de la
participación a esa hora.

Información del **primer avance** de participación.

19:00 h.

Recogida en las mesas electorales de la
afluencia de votantes a esa hora.

Información del **segundo avance** de
participación.

20:00 h.

**Fin de la votación y cierre de los locales
electorales.**

Inicio del escrutinio provisional.



**El escrutinio de las urnas
en las Elecciones a la
Asamblea de Madrid se
iniciará a partir de las
20:00 horas, tras el cierre
de los locales
electorales y una vez
realizado en cada mesa
el recuento de votos de
las municipales.**



Las elecciones en cifras

Número de kits de votos accesibles solicitados:	238
Número de urnas (2 urnas por mesa, excepto las mesas correspondientes a las EATIM que disponen de 3 urnas):	14.238
Número de papeletas para la Asamblea de Madrid:	75.523.500
Número de sobres:	6.800.000
Número de cabinas de votación:	3.825
Señalizadores de mesa electoral (uno por mesa):	7.118
Señalizadores de local (uno por local):	1.090
Número de trabajadores que participan en el proceso electoral a la Asamblea de Madrid: (sin contar Fuerzas y Cuerpos de Seguridad del Estado)	5.897
Número de municipios:	179
Número de mesas:	7.118
Número de miembros de mesas:	21.354
Número de locales electorales:	1.090
Número de representantes de la Administración:	3.777
Número de tablets utilizadas:	1.889
Número de electores totales:	5.211.682
Número de electores residentes (CER):	4.839.234
Número de electores residentes en el extranjero (CERA):	372.448



Datos del proceso electoral

Número de locales electorales, mesas y electores por municipio

CER – Censo electores residentes en España; CERA- Censo electores residentes-ausentes que viven en el extranjero

(Datos del INE para las Elecciones del 28 de mayo)

LOCALIDAD	MESAS	LOCALES	CER	CERA	TOTAL
ACEBEDA (LA)	1	1	64	9	73
AJALVIR	4	1	3.359	60	3.419
ALAMEDA DEL VALLE	1	1	194	5	199
ÁLAMO (EL)	10	1	7.072	145	7.217
ALCALÁ DE HENARES	205	19	138.501	3.734	142.235
ALCOBENDAS	118	21	81.383	3.415	84.798
ALCORCÓN	190	26	127.888	2.665	130.553
ALDEA DEL FRESNO	3	1	2.315	46	2.361
ALGETE	21	6	14.765	468	15.233
ALPEDRETE	16	1	11.304	271	11.575
AMBITE	1	1	465	18	483
ANCHUELO	2	1	947	7	954
ARANJUEZ	61	8	42.106	1.316	43.422
ARGANDA DEL REY	55	9	36.518	573	37.091
ARROYOMOLINOS	34	4	24.105	223	24.328
ATAZAR (EL)	1	1	89	2	91
BATRES	2	2	1.427	21	1.448
BECERRIL DE LA SIERRA	7	1	4.578	78	4.656
BELMONTE DE TAJO	2	1	1.396	66	1.462
BERZOSA DEL LOZOYA	1	1	178	7	185
BERRUECO (EL)	1	1	618	17	635
BOADILLA DEL MONTE	64	6	44.393	1.128	45.521
BOALO (EL)	9	3	5.905	94	5.999
BRAOJOS	1	1	178	4	182

LOCALIDAD	MESAS	LOCALES	CER	CERA	TOTAL
BREA DE TAJO	1	1	428	4	432
BRUNETE	11	1	7.146	153	7.299
BUITRAGO DEL LOZOYA	2	1	1.235	26	1.261
BUSTARVIEJO	3	2	2.053	120	2.173
CABANILLAS DE LA SIERRA	1	1	689	26	715
CABRERA (LA)	3	2	1.989	51	2.040
CADALSO DE LOS VIDRIOS	4	1	2.292	44	2.336
CAMARMA DE ESTERUELAS	7	1	5.416	64	5.480
CAMPO REAL	7	1	4.495	74	4.569
CANENCIA	1	1	394	7	401
CARABAÑA	2	1	1.543	16	1.559
CASARRUBUELOS	4	1	2.974	33	3.007
CENICIENTOS	2	1	1.622	48	1.670
CERCEDILLA	8	1	5.571	108	5.679
CERVERA DE BUITRAGO	1	1	144	8	152
CIEMPOZUELOS	25	7	17.570	346	17.916
COBEÑA	7	1	5.101	125	5.226
COLMENAR DEL ARROYO	2	1	1.424	30	1.454
COLMENAR DE OREJA	9	1	6.508	71	6.579
COLMENAREJO	9	2	6.849	141	6.990
COLMENAR VIEJO	55	7	38.136	1.025	39.161
COLLADO MEDIANO	7	1	5.242	136	5.378
COLLADO VILLALBA	63	13	44.565	1.231	45.796
CORPA	1	1	570	12	582
COSLADA	83	16	56.398	864	57.262
CUBAS DE LA SAGRA	6	3	4.777	32	4.809
CHAPINERÍA	2	1	1.802	26	1.828
CHINCHÓN	5	1	4.142	76	4.218
DAGANZO DE ARRIBA	11	1	7.486	100	7.586
ESCORIAL (EL)	18	2	12.602	435	13.037
ESTREMERÁ	1	1	1.024	18	1.042
FRESNEDILLAS DE LA OLIVA	2	1	1.072	38	1.110
FRESNO DE TOROTE	2	1	1.778	7	1.785

LOCALIDAD	MESAS	LOCALES	CER	CERA	TOTAL
FUENLABRADA	204	40	140.524	2.392	142.916
FUENTE EL SAZ DE JARAMA	7	3	4.797	89	4.886
FUENTIDUEÑA DE TAJO	2	1	1.686	14	1.700
GALAPAGAR	34	8	24.009	817	24.826
GARGANTA DE LOS MONTES	1	1	346	2	348
GARG. DEL LOZOYA Y P. DE BUITRAGO	1	1	305	9	314
GASCONES	1	1	156	4	160
GETAFE	190	43	132.871	2.395	135.266
GRIÑÓN	12	2	7.625	95	7.720
GUADALIX DE LA SIERRA	6	1	4.912	92	5.004
GUADARRAMA	16	2	12.430	281	12.711
HIRUELA (LA)	1	1	69	9	78
HORCAJO DE LA SIERRA-AOSLOS	1	1	162	14	176
HORCAJUELO DE LA SIERRA	1	1	79	7	86
HOYO DE MANZANARES	9	1	6.630	194	6.824
HUMANES DE MADRID	19	6	13.222	193	13.415
LEGANÉS	207	33	140.022	2.538	142.560
LOECHES	10	1	6.358	79	6.437
LOZOYA	1	1	471	20	491
MADARCOS	1	1	58	43	101
MADRID	3.478	431	2.362.515	315.221	2.677.736
Distrito Centro	142	16	93.315		
Distrito Arganzuela	173	20	118.839		
Distrito Retiro	136	17	92.657		
Distrito Salamanca	161	18	106.567		
Distrito Chamartín	160	17	109.863		
Distrito Tetuán	162	21	110.361		
Distrito Chamberí	156	24	105.418		
Distrito Fuencarral-Pardo	273	35	181.610		
Distrito Moncloa-Aravaca	135	17	90.536		
Distrito Latina	251	35	171.226		
Distrito Carabanchel	251	29	170.451		
Distrito Usera	129	18	89.584		

LOCALIDAD	MESAS	LOCALES	CER	CERA	TOTAL
Distrito Puente-Vallecas	237	32	160.922		
Distrito Moratalaz	107	16	71.950		
Distrito Ciudad Lineal	229	27	159.451		
Distrito Hortaleza	203	22	141.197		
Distrito Villaverde	151	22	100.688		
Distrito Villa-Vallecas	116	11	79.026		
Distrito Vicálvaro	81	10	58.366		
Distrito San Blas	170	18	114.933		
Distrito Barajas	55	6	35.555		
MAJADAHONDA	79	10	51.425	2.295	53.720
MANZANARES EL REAL	9	1	6.686	117	6.803
MECO	15	1	10.636	129	10.765
MEJORADA DEL CAMPO	25	4	16.651	175	16.826
MIRAFLORES DE LA SIERRA	7	3	4.753	123	4.876
MOLAR (EL)	7	1	5.858	111	5.969
MOLINOS (LOS)	5	1	3.587	67	3.654
MONTEJO DE LA SIERRA	1	1	314	7	321
MORALEJA DE ENMEDIO	6	1	4.142	68	4.210
MORALZARZAL	15	1	10.109	192	10.301
MORATA DE TAJUÑA	8	1	5.687	58	5.745
MÓSTOLES	224	34	153.693	3.292	156.985
NAVACERRADA	3	1	2.323	41	2.364
NAVALAFUENTE	2	1	1.092	20	1.112
NAVALAGAMELLA	2	1	1.852	32	1.884
NAVALCARNERO	31	8	21.784	384	22.168
NAVARREDONDA Y SAN MAMÉS	1	1	140	14	154
NAVAS DEL REY	3	1	2.157	57	2.214
NUEVO BAZTÁN	7	2	4.896	83	4.979
OLMEDA DE LAS FUENTES	1	1	265	4	269
ORUSCO DE TAJUÑA	2	1	1.003	8	1.011
PARACUELLOS DE JARAMA	27	4	16.753	393	17.146
PARLA	121	24	79.928	2.186	82.114
PATONES	1	1	455	6	461

LOCALIDAD	MESAS	LOCALES	CER	CERA	TOTAL
PEDREZUELA	6	1	4.049	56	4.105
PELAYOS DE LA PRESA	3	1	1.854	52	1.906
PERALES DE TAJUÑA	3	1	2.138	41	2.179
PEZUELA DE LAS TORRES	1	1	728	4	732
PINILLA DEL VALLE	1	1	168	1	169
PINTO	59	9	38.765	613	39.378
PIÑUÉCAR-GANDULLAS	1	1	145	3	148
POZUELO DE ALARCÓN	97	14	64.587	2.997	67.584
POZUELO DEL REY	1	1	831	17	848
PRÁDENA DEL RINCÓN	1	1	119	1	120
PUEBLA DE LA SIERRA	1	1	87	0	87
QUIJORNA	4	1	2.627	40	2.667
RASCAFRÍA	2	1	1.268	19	1.287
REDUEÑA	1	1	237	5	242
RIBATEJADA	1	1	642	19	661
RIVAS-VACIAMADRID	105	15	70.125	824	70.949
ROBLEDILLO DE LA JARA	1	1	86	0	86
ROBLEDO DE CHAVELA	5	1	3.540	52	3.592
ROBREGORDO	1	1	59	4	63
ROZAS DE MADRID (LAS)	102	16	70.125	2.460	72.585
ROZAS DE PUERTO REAL	1	1	492	4	496
SAN AGUSTÍN DEL GUADALIX	13	1	9.080	224	9.304
SAN FERNANDO DE HENARES	44	9	28.500	342	28.842
SAN LORENZO DE EL ESCORIAL	19	3	13.765	599	14.364
SAN MARTÍN DE LA VEGA	18	4	12.792	230	13.022
SAN MARTÍN DE VALDEIGLESIAS	10	1	6.365	107	6.472
SAN SEBASTIÁN DE LOS REYES	95	15	65.200	1.538	66.738
SANTA MARÍA DE LA ALAMEDA	2	2	1.133	17	1.150
SANTORCAZ	1	1	731	10	741
SANTOS DE LA HUMOSA (LOS)	3	1	1.862	21	1.883
SERNA DEL MONTE (LA)	1	1	75	0	75
SERRANILLOS DEL VALLE	5	3	3.446	20	3.466
SEVILLA LA NUEVA	9	3	6.694	99	6.793

LOCALIDAD	MESAS	LOCALES	CER	CERA	TOTAL
SOMOSIERRA	1	1	78	4	82
SOTO DEL REAL	10	1	6.949	153	7.102
TALAMANCA DE JARAMA	4	1	2.952	47	2.999
TIELMES	2	1	1.807	16	1.823
TITULCIA	2	1	1.012	18	1.030
TORREJÓN DE ARDOZ	138	16	92.581	2.381	94.962
TORREJÓN DE LA CALZADA	10	2	6.972	76	7.048
TORREJÓN DE VELASCO	6	1	3.559	28	3.587
TORRELAGUNA	6	1	3.380	86	3.466
TORRELODONES	26	5	18.205	599	18.804
TORREMOCHA DE JARAMA	1	1	879	13	892
TORRES DE LA ALAMEDA	9	1	5.644	55	5.699
VALDARACETE	1	1	519	6	525
VALDEAVERO	2	1	1.192	28	1.220
VALDELAGUNA	1	1	750	7	757
VALDEMANCO	1	1	777	10	787
VALDEMAQUEDA	1	1	632	6	638
VALDEMORILLO	12	2	9.608	265	9.873
VALDEMORO	82	9	56.325	888	57.213
VALDEOLMOS-ALALPARDO	4	2	3.025	57	3.082
VALDEPIÉLAGOS	1	1	472	3	475
VALDETORRES DE JARAMA	5	1	3.554	38	3.592
VALDILECHA	3	1	1.999	17	2.016
VALVERDE DE ALCALÁ	1	1	391	7	398
VELILLA DE SAN ANTONIO	13	2	9.611	81	9.692
VELLÓN (EL)	2	1	1.445	17	1.462
VENTURADA	3	1	1.891	35	1.926
VILLACONEJOS	4	1	2.603	31	2.634
VILLA DEL PRADO	8	2	4.767	93	4.860
VILLALBILLA	16	5	11.974	136	12.110
VILLAMANRIQUE DE TAJO	1	1	594	8	602
VILLAMANTA	3	1	1.973	20	1.993
VILLAMANTILLA	2	1	1.051	6	1.057

LOCALIDAD	MESAS	LOCALES	CER	CERA	TOTAL
VILLANUEVA DE LA CAÑADA	23	4	15.167	550	15.717
VILLANUEVA DEL PARDILLO	16	1	11.749	274	12.023
VILLANUEVA DE PERALES	2	1	1.254	8	1.262
VILLAR DEL OLMO	2	1	1.577	34	1.611
VILLAREJO DE SALVANÉS	9	1	5.558	41	5.599
VILLAVICIOSA DE ODÓN	29	6	21.197	507	21.704
VILLAVIEJA DEL LOZOYA	1	1	247	1	248
ZARZALEJO	2	2	1.260	49	1.309
LOZOYUELA-NAVAS-SIETEIGLESIAS	2	1	994	18	1.012
PUENTES VIEJAS	1	1	565	14	579
TRES CANTOS	54	6	37.959	1.061	39.020
TOTAL	7.118	1.090	4.839.234	372.448	5.211.682



Número de electores residentes en el extranjero por países

(Datos del INE para las Elecciones del 28 de mayo)

PAÍS	ELECTORES	PAÍS	ELECTORES
AFGANISTÁN	3	CAMERÚN	33
ALBANIA	12	CANADÁ	4.347
ALEMANIA	21.662	CHAD	1
ANDORRA	726	CHILE	14.324
ANGOLA	74	CHINA	911
ANTIGUA Y BARBUDA	6	CHIPRE	81
ARABIA SAUDÍ	398	COLOMBIA	16.528
ARGELIA	94	CONGO	4
ARGENTINA	22.583	COREA	100
ARMENIA	2	COSTA DE MARFIL	54
AUSTRALIA	6.538	COSTA RICA	1.988
AUSTRIA	1.168	CROACIA	50
AZERBAIYÁN	5	CUBA	2.798
BAHAMAS	29	DINAMARCA	1.030
BAHRÉIN	17	ECUADOR	16.227
BANGLADESH	21	EGIPTO	171
BARBADOS	6	EL SALVADOR	656
BELARÚS	6	EMIRATOS ÁRABES UNIDOS	1.467
BÉLGICA	11.339	ESLOVENIA	34
BELICE	1	ESTADOS UNIDOS DE AMÉRICA	47.149
BENIN	11	ESTONIA	65
BOLIVIA	2.693	ETIOPÍA	28
BOSNIA Y HERZEGOVINA	14	FILIPINAS	1.438
BOTSWANA	5	FINLANDIA	432
BRASIL	12.802	FRANCIA	25.507
BRUNEI	2	GABÓN	15
BULGARIA	85	GAMBIA	3
BURKINA FASO	2	GEORGIA	14
BURUNDI	1	GHANA	30
CABO VERDE	26	GRANADA	4
CAMBOYA	22	GRECIA	301

PAÍS	ELECTORES
GUATEMALA	1.566
GUINEA	21
GUINEA ECUATORIAL	632
GUINEA-BISSAU	16
GUYANA	4
HAÍTÍ	21
HONDURAS	396
HUNGRÍA	123
INDIA	144
INDONESIA	107
IRAK	18
IRÁN	36
IRLANDA	2.105
ISLANDIA	48
ISRAEL	2.182
ITALIA	4.821
JAMAICA	30
JAPÓN	516
JORDANIA	217
KAZAJISTÁN	14
KENIA	95
KIRGUISTÁN	5
KUWAIT	85
LAOS	2
LESOTHO	1
LETONIA	34
LÍBANO	137
LIBERIA	1
LIBIA	33
LIECHTENSTEIN	13
LITUANIA	40
LUXEMBURGO	1.558
MACEDONIA	9

PAÍS	ELECTORES
MADAGASCAR	4
MALASIA	63
MALAWI	4
MALDIVAS	2
MALI	35
MALTA	201
MARRUECOS	982
MAURICIO	8
MAURITANIA	33
MÉXICO	37.037
MOLDAVIA	3
MÓNACO	73
MONTENEGRO	1
MOZAMBIQUE	57
MYANMAR	5
NAMIBIA	15
NEPAL	3
NICARAGUA	419
NÍGER	24
NIGERIA	48
NORUEGA	931
NUEVA ZELANDA	289
OMÁN	57
OTROS PAÍSES DE ASIA	119
PAÍSES BAJOS	4.200
PAKISTÁN	35
PALESTINA, ESTADO OBSERVADOR NO MIEMBRO DE NACIONES UNIDAS	60
PANAMÁ	3.298
PAPÚA NUEVA GUINEA	1
PARAGUAY	1.053
PERÚ	9.001
POLONIA	408

PAÍS	ELECTORES
PORTUGAL	2.509
QATAR	376
REINO UNIDO	32.089
REP. DEMOCRÁTICA DEL CONGO	20
REPÚBLICA CENTROAFRICANA	1
REPÚBLICA CHECA	305
REPÚBLICA DOMINICANA	7.440
REPÚBLICA ESLOVACA	51
RUANDA	4
RUMANÍA	147
RUSIA	290
SAN MARINO	2
SANTA LUCÍA	4
SANTO TOMÉ Y PRÍNCIPE	3
SENEGAL	93
SERBIA	79
SEYCHELLES	1
SIERRA LEONA	2
SINGAPUR	407
SIRIA	81
SOMALIA	3
SRI LANKA	6

PAÍS	ELECTORES
SUDÁFRICA	383
SUDÁN	9
SUDÁN DEL SUR	3
SUECIA	2.169
SUIZA	14.948
SURINAM	1
TAILANDIA	199
TANZANIA	25
TIMOR ORIENTAL	3
TOGO	2
TRINIDAD Y TOBAGO	7
TÚNEZ	134
TURQUÍA	2.654
UCRANIA	111
UGANDA	11
URUGUAY	3.737
UZBEKISTÁN	5
VANUATU	1
VENEZUELA	14.398
VIETNAM	69
ZAMBIA	7
ZIMBABUE	17
TOTAL ELECTORES CERA	372.448



Flujo de la información electoral

Jornada electoral

El 28 de mayo de 2023 se celebran las Elecciones a la Asamblea de Madrid.

Durante la jornada electoral los ciudadanos de la Comunidad de Madrid ejercen su derecho al voto. A pie de urna, los representantes de la Administración recogerán la información sobre la participación, que servirá para ofrecer los dos avances que están previstos:

- **Primer avance**, con la afluencia de votantes a las urnas hasta las 13 horas.
- **Segundo avance**, con la afluencia de votantes a las urnas hasta las 19 horas.

Una vez finalizadas las votaciones, se procederá al recuento de votos por parte de los miembros de cada mesa electoral. En primer lugar, se hará el escrutinio de las Elecciones Municipales y posteriormente el de las Elecciones Autonómicas.

Una vez realizadas las Actas del Escrutinio del recuento de votos a la Asamblea de Madrid, los datos son transmitidos por los representantes de la Administración en cada mesa, para la información de los resultados provisionales.

Procedimientos de transmisión y procesamiento de datos

En cada una de las mesas electorales un representante de la Administración se encargará de recoger los datos y enviarlos al CRI (Centro de Recogida de Información).



Los representantes de la Administración serán los encargados de recoger los avances de participación y de transmitir los datos del recuento de votos de cada mesa electoral.

En todos los municipios la transmisión de los datos será realizada a través de dispositivos móviles tipo tableta.

En estas Elecciones, se captura y se envía la foto del acta.

Cuando los datos no puedan ser transmitidos mediante la tableta, por cualquier motivo (como la falta de cobertura), el representante de la Administración los comunicará por teléfono al CRI, donde un grupo de telegabadores se encargará de introducir los datos al sistema de información.

Los datos son centralizados y procesados en el CPD (Centro de Proceso de Datos) situado en la Real Casa de Correos, donde se asignarán los escaños a las formaciones políticas aplicando las normas de la Ley Electoral. Estos sistemas disponen de procedimientos de seguridad y control para garantizar la calidad del dato recogido y asegurar los procesos de información.



Difusión del recuento provisional de votos

La información procesada va poniéndose a disposición de los ciudadanos y de los medios de comunicación a través de distintos canales, como son: Internet, apps, señal institucional de TV e Intranet en el Centro de Difusión de Datos.

Censo Electoral de Residentes Ausentes en el Extranjero (CERA)

Los electores que residan en el extranjero pueden votar en las elecciones del 28 de mayo de 2023, tras comprobar su inscripción en el Censo Electoral de Residentes Ausentes en el Extranjero (CERA).

Los electores podrán elegir entre enviar su voto por correo certificado (del 2 al 23 de mayo, ambos inclusive) o votar en urna (del 20 al 25 de mayo, ambos inclusive). Los votos recogidos por estas dos vías en los Consulados serán escrutados bajo la supervisión de la Junta Electoral Provincial el día 31 de mayo.

Escrutinio definitivo

Finalizado el escrutinio provisional, la Junta Electoral Provincial realiza el definitivo de las Elecciones a la Asamblea de Madrid, con la participación de los representantes de las distintas candidaturas que se presentan al proceso electoral. En este proceso se incorporarán los votos de los electores que pertenezcan al Censo Electoral de Residentes Ausentes en el Extranjero (CERA).

El personal al servicio de la Junta Electoral procede, bajo su supervisión, a la apertura sucesiva de los sobres que contienen la documentación electoral.

La Junta Electoral Provincial cuenta con un sistema informático de apoyo para la realización del escrutinio definitivo. Finalizado éste, se edita una aplicación en soporte informático para la consulta de los resultados.

Novedades de difusión en este proceso electoral

MUPIS. Información en el mobiliario urbano

Durante el 28 de mayo se mostrará información actualizada de las fases de constitución, avances de participación y resultados provisionales en más de 400 mupis en toda la Comunidad de Madrid.

El sistema desplegado actualizará los datos mediante un acceso seguro en cada terminal, de manera homogénea a las apps móviles y la web de resultados. La visualización contará con un diseño particularmente adaptado para estos terminales.

En cada mupi, la pantalla de información electoral aparecerá durante 10 segundos cada 90 segundos. La información del escrutinio provisional se mantendrá durante el 29 de mayo.



Fachada de la Real Casa de Correos

Para esta ocasión la fachada de la Real Casa de Correos de la Puerta del Sol, donde se encuentra el Centro de Difusión de Datos, se vestirá con una gran pantalla LED de 36 m² repartida sobre los balcones de la segunda planta del edificio, en ella

se mostrará durante todo el día información sobre el proceso electoral: apertura de mesas, avances de participación y, a partir de las 20.00 horas, datos de resultados provisionales.



Atención telefónica voto accesible

Servicio de Atención Telefónica para informar del Procedimiento del Voto Accesible

Se ha dispuesto de un Servicio de Información Telefónica para los electores con discapacidad visual que deseen utilizar el Procedimiento de Voto Accesible.

Este servicio de atención se proporciona a través del teléfono **900 822 012** por medio de agentes de atención telefónica, que guían al elector y le informan de todos los detalles del procedimiento que deberá seguir para realizar el voto con las facilidades especialmente adaptadas para estos electores.



La Comunidad de Madrid ha puesto en marcha este servicio con la finalidad de permitir que las personas con discapacidad visual, que reúnan los requisitos que establece la normativa, puedan ejercer su derecho al voto en las Elecciones a la Asamblea de Madrid 2023, sin necesidad de acudir acompañados y con plenas garantías para el secreto del voto.



Difusión pública de datos electorales

Centro de Difusión de Datos Real Casa de Correos de la Puerta del Sol

Este Centro se configura para facilitar la información de los resultados y de la evolución de la Jornada Electoral en la Comunidad de Madrid a los medios de comunicación. En esta localización se dispondrá de los elementos e instalaciones específicamente dedicados a informar de todo ello a los medios de comunicación acreditados para tal fin. Allí se difundirán los datos correspondientes a la evolución de la participación ciudadana, así como los resultados provisionales que se vayan conociendo a través del dispositivo de comunicaciones y sistemas de información que se ha instalado y desarrollado al efecto.

Los medios informativos, prensa escrita, agencias, radios, televisiones y medios *online*, dispondrán en este Centro de servicios, espacios e infraestructuras adecuados a sus actividades informativas.

El núcleo de la actividad se situará en torno a la sala de prensa, que será el espacio en el que se producirán las distintas comparecencias públicas de los portavoces para informar a los medios de comunicación presentes sobre los datos recogidos durante la jornada electoral.

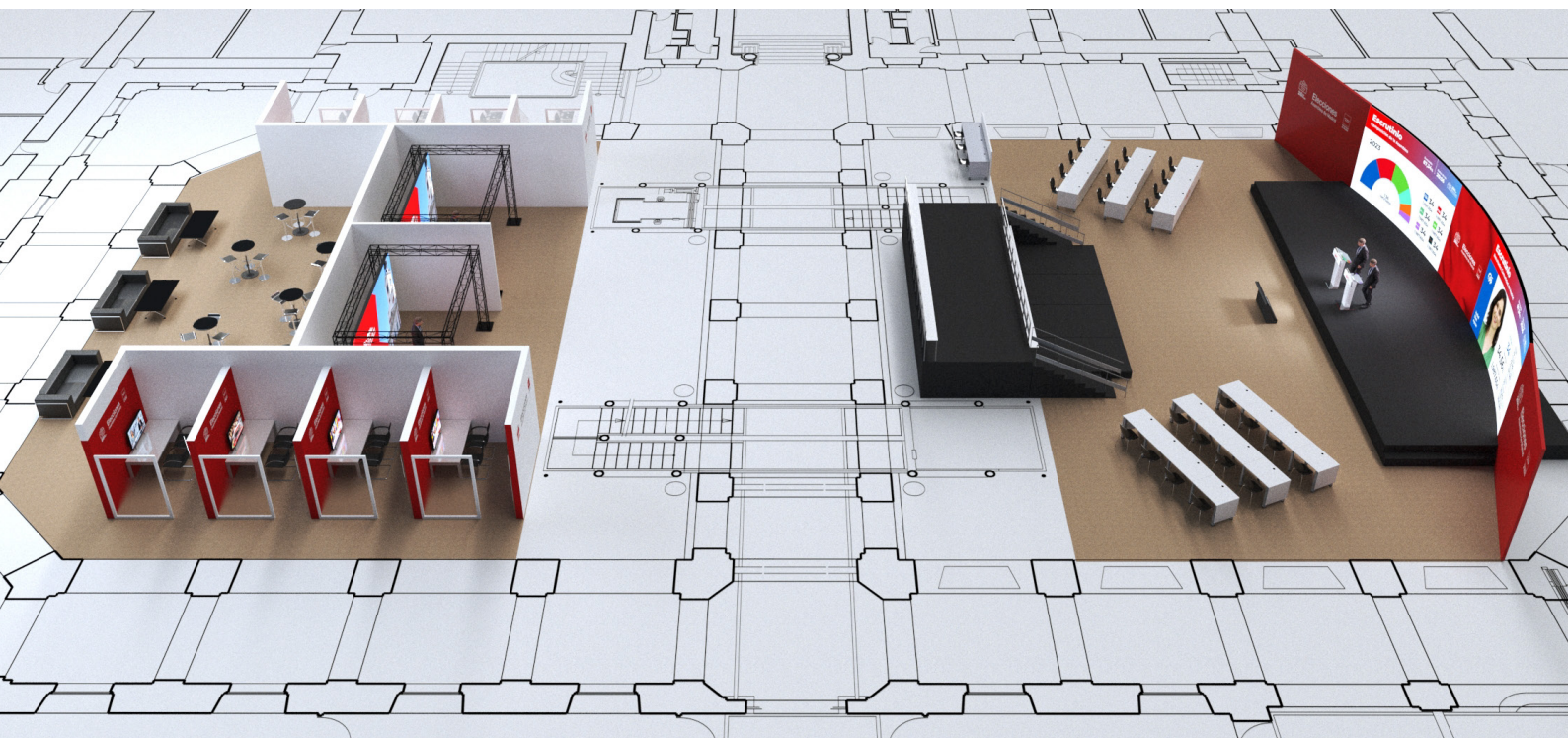

El Centro de Difusión de Datos dispone de:

- Más de 600 m² de superficie total.
- Escenario de 14x5m.
- Pantalla de LED para las comparecencias de 40,5 m².
- Tarimas para cámaras a dos alturas, frente al escenario, para albergar hasta 10 puestos de directo.
- 24 puestos de redactores con toma de audio XLR.
- 8 cabinas de radio con señal de vídeo institucional y toma de audio XLR.
- 2 set de entrevistas para televisión dotado cada uno de una pantalla de LED de 4x2,5m. e iluminación adecuada.



**En esta sede se
celebrarán las
comparecencias oficiales
de la Comunidad de
Madrid para informar de
todos los aspectos
relacionados con el
desarrollo de la jornada
electoral y de los
resultados provisionales.**



Señal institucional

En el Centro de Difusión de Datos se pondrá a disposición de los medios, una señal de audio y una señal de vídeo producida institucionalmente con los contenidos más relevantes de información que se producirán en dicho centro.

Audio

La señal de audio contendrá el correspondiente a las comparecencias que los portavoces de la Comunidad de Madrid ofrecerán a lo largo de la Jornada Electoral para informar de su desarrollo, de los avances de participación y de los resultados provisionales del proceso.

Esta señal estará disponible en formato técnico adecuado a su uso para difusión y en los lugares de trabajo de los medios, como es habitual en estos casos.

Vídeo

La señal de vídeo dispondrá, a lo largo de la jornada electoral, de los siguientes contenidos:

- **Ruedas de prensa de las comparecencias** ya mencionadas editadas como un programa de TV ya realizado.
- **Imágenes de la actividad en el Centro de Difusión de Datos (CDD).**
- **Cabeceras y cortinillas de continuidad con la imagen** del proceso.
- **Datos en formato infográfico para TV en carruseles** según se vaya disponiendo de la información de avances y resultados.

Esta señal será permanente y funcionará ininterrumpidamente a lo largo del día, disponiendo siempre de algún contenido que permita mantener la continuidad en todo momento.

La señal de vídeo estará disponible para los medios acreditados en los lugares de acceso técni-

co que se dispondrán al efecto y preferentemente en una zona próxima a la ubicación prevista para unidades móviles de TV.

Además de esta señal, se producirá también una señal de vídeo adicional con la imagen de un traductor de lenguaje de signos de todas las ruedas de prensa que se produzcan.

Los formatos técnicos de esta señal serán:

- Formato de imagen 16:9
- Formato de señal Digital HD-SDI.

Difusión por satélite

Fecha: 27 de mayo de 2023

Hora: 12:00-16:00 (Horario local)

Fecha: 28 de mayo de 2023

Hora: 09:00-24:00 (Horario local)

SEÑAL POOL DE PROGRAMA

HD/PAL/MPEG-4/DVBS-2/4:2:0/8PSK/ABIERTO

EUTELSAT 10A (10°E)

TX PLAN: D05

CARRIER: D+

DOWNLINK: 11.555,51 V

FEC: 3/4

SYMBOL RATE: 7200

BANDWIDTH: 9 MHZ

SEÑAL ACCESIBILIDAD

HD/PAL/MPEG-4/DVBS-2/4:2:0/8PSK/ABIERTO

EUTELSAT 10A (10°E)

TX PLAN: D05

CARRIER: C+

DOWNLINK: 11.540,282 V

FEC: 3/4

SYMBOL RATE: 7200

BANDWIDTH: 9 MHZ

Los formatos gráficos de datos de los distintos tipos de información a presentar serán como los siguientes:



Información para medios de comunicación

Con objeto de facilitar a los medios de comunicación la labor de informar sobre los resultados del proceso electoral, se ha creado un servicio a través del cual puedan obtener la información de su interés dinámicamente. De esta forma podrán procesarla adecuándola a las características de composición específicas de cada tipo de medio, principalmente televisiones y prensa escrita.

Con cada nuevo envío de información, se procederá a actualizar los ficheros del repositorio, de forma que la información mostrada por cualquier medio de difusión, Intranet, Internet, apps, etc., sea coherente con la almacenada en este repositorio.

Con objeto de asegurar el nivel de servicio que estos medios demandan, así como de dotar al sistema de las máximas garantías de seguridad, se habilitarán usuarios y claves específicas, que será necesario introducir para que el sistema autorice la descarga de la información.

Se podrán solicitar las claves de acceso a este repositorio de información a través del formulario

Formulario Solicitud de Credenciales.



Para atender cualquier incidencia o consulta sobre el funcionamiento de este servicio desde el día 27 de mayo se dispondrá del número de teléfono de consulta: **91 420 71 10**.

Descripción del contenido de estos ficheros

Para garantizar que cualquier medio de información, con independencia de la infraestructura informática de la que disponga, pueda tratar los ficheros descargados, estos se almacenarán en ficheros ASCII con separadores de campo.

En cuanto al contenido de la información disponible en el repositorio, se suministrarán los siguientes ficheros:

Avances de participación

- Fichero de totales: Contiene la información de participación totalizada por tramos de población, zonas geográficas y el total de Comunidad.
- Fichero de municipios: Contiene la información de participación totalizada por municipios (y por distritos en Madrid).

Recuento Provisional

- Fichero de totales: Contiene la información de recuento provisional totalizado por tramos de población, zonas geográficas y el total de la Comunidad.
- Fichero de municipios: Contiene la información de recuento totalizada por municipios (y por distritos de Madrid). Fichero con los datos a nivel de municipio.

Ficheros Auxiliares

- Fichero de candidaturas: Contiene la información correspondiente a las candidaturas que participan en los comicios.
- Ficheros de candidaturas, de resultados totales y por municipio de la convocatoria anterior, con el mismo formato que los actuales.

Información disponible en Internet

A través del Portal de Elecciones de la Comunidad de Madrid



<https://elecciones.comunidad.madrid>

Puede acceder a la información sobre el proceso de las Elecciones a la Asamblea de Madrid 2023 con diversos contenidos de interés relacionados con este proceso.

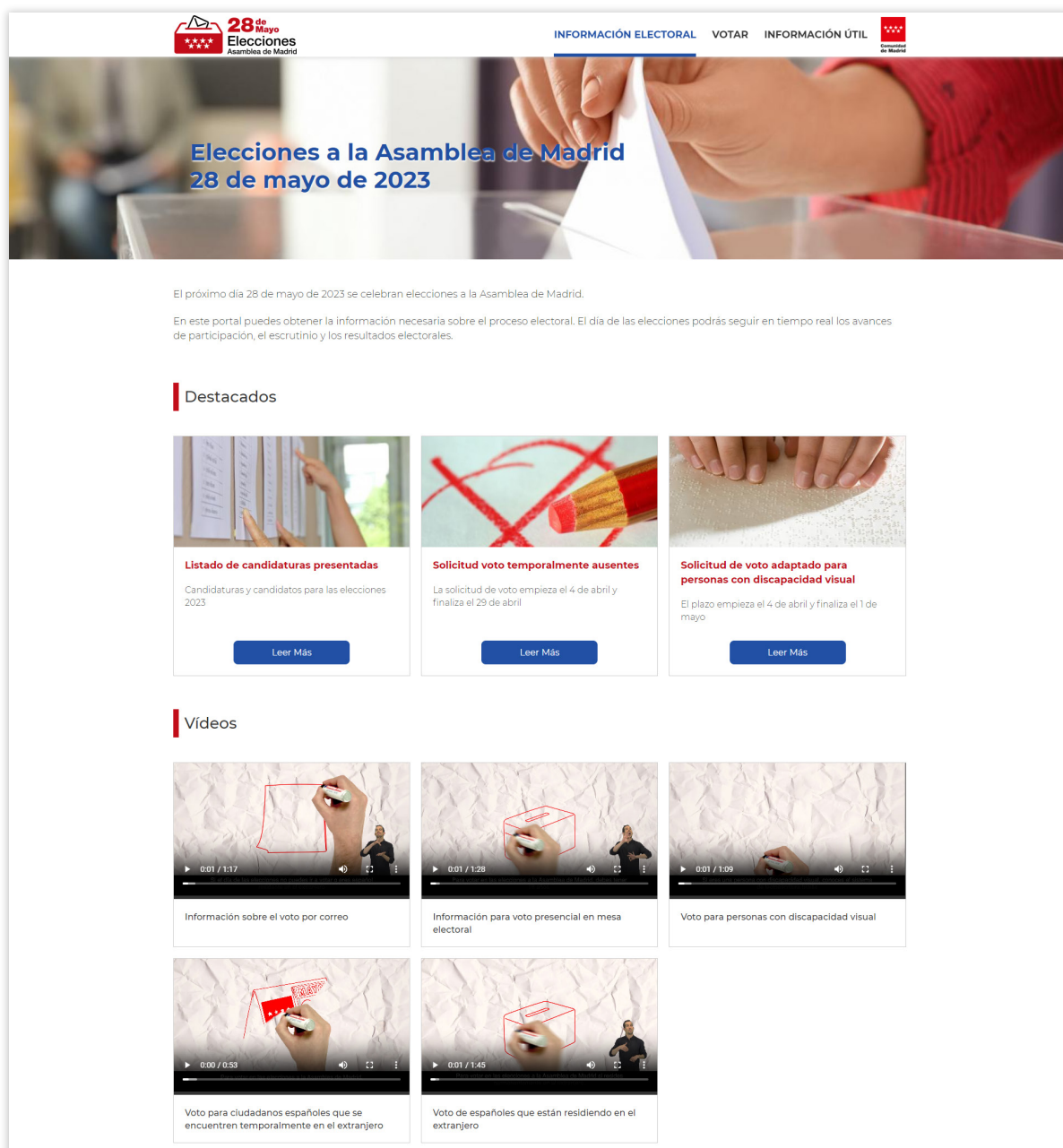

The screenshot shows the official website for the 2023 elections to the Madrid Assembly. The header includes the election logo, navigation links for 'INFORMACIÓN ELECTORAL', 'VOTAR', and 'INFORMACIÓN ÚTIL', and the Community of Madrid logo. The main banner features a close-up of hands putting a ballot into a box, with the text 'Elecciones a la Asamblea de Madrid 28 de mayo de 2023'. Below the banner, a text block states that elections are held on May 28, 2023, and that the portal provides real-time updates on participation and results. A 'Destacados' (Highlights) section contains three cards: 'Listado de candidaturas presentadas' (Candidate list), 'Solicitud voto temporalmente ausentes' (Request for temporary absence vote), and 'Solicitud de voto adaptado para personas con discapacidad visual' (Request for adapted vote for visually impaired). A 'Videos' section displays six video thumbnails with titles: 'Información sobre el voto por correo' (Information on postal vote), 'Información para voto presencial en mesa electoral' (Information for in-person vote at the polling station), 'Voto para personas con discapacidad visual' (Vote for visually impaired), 'Voto para ciudadanos españoles que se encuentren temporalmente en el extranjero' (Vote for Spanish citizens temporarily abroad), and 'Voto de españoles que están residiendo en el extranjero' (Vote for Spaniards residing abroad).

El 28 podrá consultar los resultados provisionales de las Elecciones a la Asamblea de Madrid 2023, durante la Jornada Electoral

Esta web es la encargada de presentar los datos de avances de participación y del escrutinio provisional a toda la sociedad a través de la red Internet. Según avance el escrutinio, se irán actualizando los datos en tiempo real hasta alcanzar el 100% escrutado.

Se podrá acceder a esta aplicación web desde dispositivos móviles con capacidad de consulta y navegación por Internet, como tabletas y *smartphone*, el diseño web está adaptado al dispositivo con RWD (Responsive Web Design).

Además de los datos de avances de participación y resultados del escrutinio provisional, se podrá acceder a las comparecencias del portavoz en las diferentes ruedas de prensa, tanto en directo como en diferido.

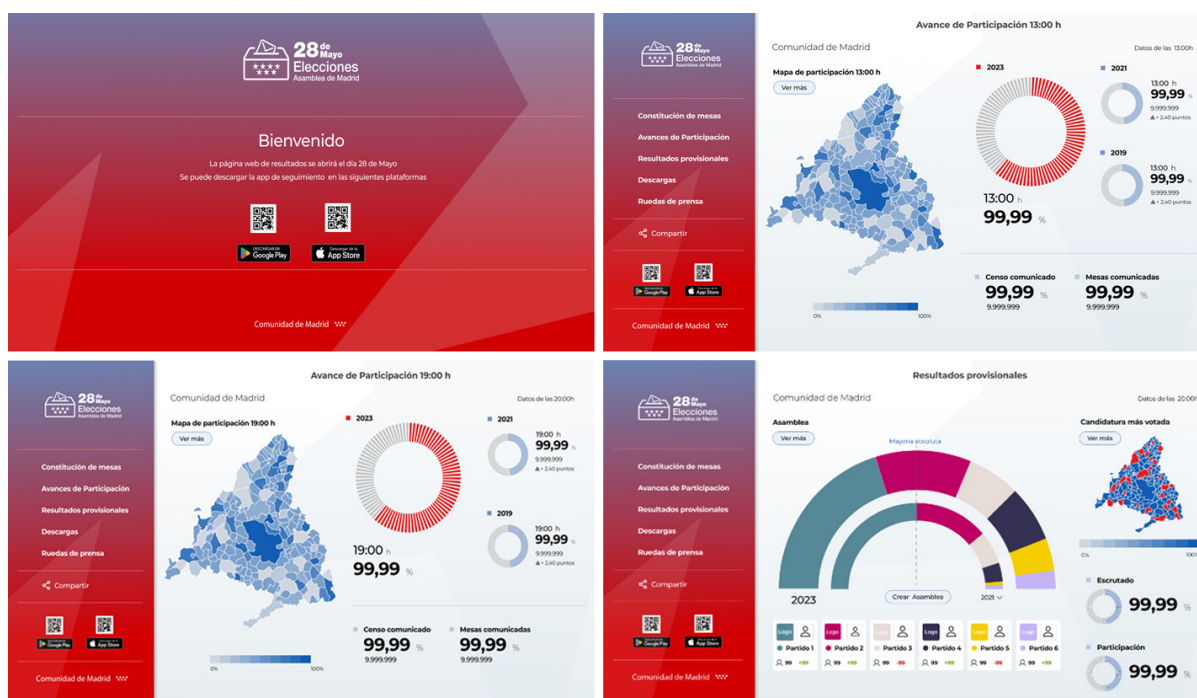

Información disponible en Internet

Difusión de ruedas de prensa a través de Internet

A través del Portal de Elecciones de la Comunidad de Madrid se podrá acceder a las retransmisiones en videostreaming por Internet de las distintas ruedas de prensa que se ofrezcan desde el Centro de Difusión de Datos para informar del desarrollo de la jornada electoral, así como de los datos y resultados provisionales que se vayan conociendo.

Estas emisiones se podrán seguir en directo y posteriormente en diferido a través de acceso a demanda en cualquier momento una vez concluida cada una de ellas. Esto permitirá el seguimiento en vídeo y audio de estas comparecencias desde cualquier lugar con acceso a Internet.

Esta emisión institucional incluirá en imagen una ventana con la imagen de lenguaje de signos.

Información electoral para móviles

Se ha puesto a disposición de los ciudadanos una aplicación para dispositivos móviles que contendrá contenido en la etapa preelectoral y les facilitará el acceso a la información en tiempo real de los avances de participación, permitiendo acceder a los datos de porcentaje de voto por municipios, zonas geográficas, tramos de población o para toda la Comunidad de Madrid y después de las 20:00 horas se tendrá acceso a los resultados provisionales por formación política, en municipios, zonas geográficas, tramos de población y para toda la Comunidad de Madrid.

Esta aplicación se podrá descargar, instalar y utilizar en dispositivos móviles que dispongan de acceso a Internet en sistemas **Android e iOS**.

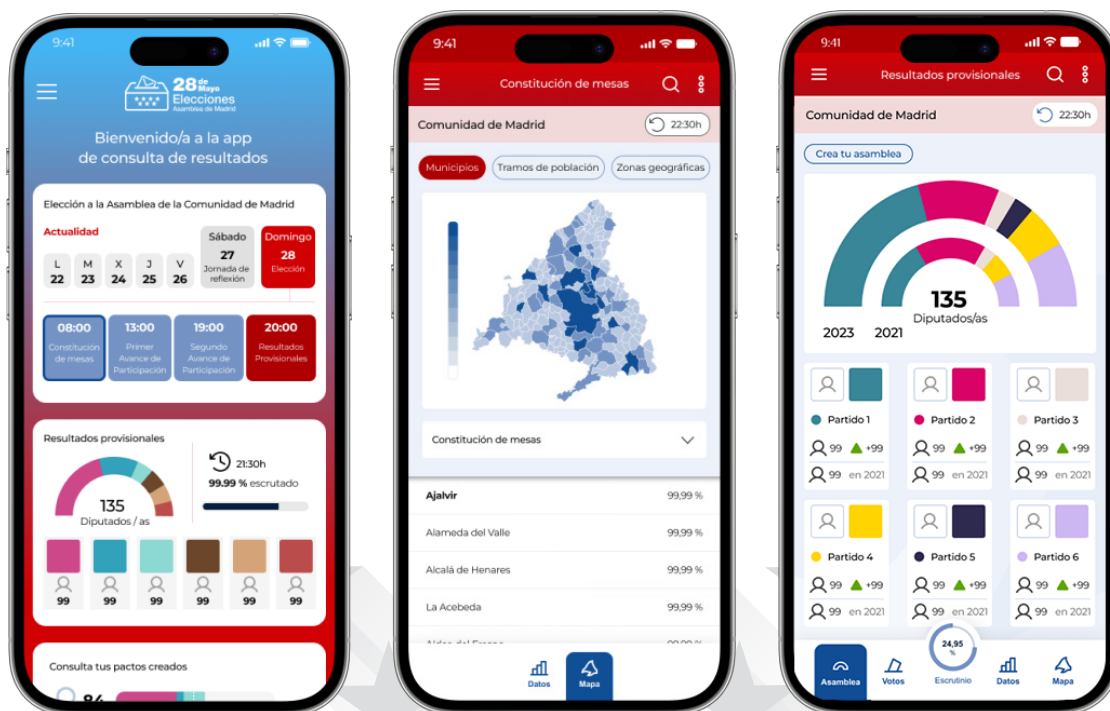



**Comunidad
de Madrid**