

Memoria 2023

Hospital
Universitario
del Sureste



CONSEJERÍA DE SANIDAD

Coordina:

Secretaría General del
Servicio Madrileño de Salud

© Comunidad de Madrid

Edita: Servicio Madrileño de Salud

Edición electrónica

Edición: 09/2024



INDICE

PRESENTACIÓN	6
1. NUESTRO CENTRO	9
2023 en Cifras	9
Propósito, Misión, Visión y Valores	11
Área de Influencia	13
El Hospital	16
Organigrama	18
Cartera de Servicios	19
Recursos Humanos	21
Recursos Materiales	22
2. NUEVOS RETOS EN LA ASISTENCIA SANITARIA	25
3. RESPUESTA INTEGRADA A LAS NECESIDADES ASISTENCIALES	27
Actividad Asistencial	27
Actividad quirúrgica	28
Actividad Global de consultas no presenciales	28
Donaciones – Trasplantes	29
Técnicas Utilizadas	29
Consultas Externas	30
Consultas solicitadas como consecuencia de la Libre Elección	32
Casuística (CMBD)	33
Continuidad Asistencial	38
Cuidados	46
Fisioterapia y terapia ocupacional	52
Áreas de Soporte y Actividad	52
4. CALIDAD	59
Objetivos institucionales de calidad	59
Comisiones Hospitalarias	62
Grupos de Mejora	62
Certificaciones y acreditaciones	63
5. EL SISTEMA AL SERVICIO DE LAS PERSONAS	67
Experiencia del paciente y calidad percibida	67
Información y atención a la ciudadanía	67
Otras actividades de atención a las personas	68
Trabajo Social	76
Registro de instrucciones previas	77
Responsabilidad Social Corporativa	78
reconocimientos institucionales	82
6. LOS PROFESIONALES DEL HOSPITAL	84
Recursos Humanos	84
Seguridad y Salud Laboral	85
Premios y reconocimientos a nuestros profesionales	85
7. GESTIÓN DEL CONOCIMIENTO	88



Docencia	88
Formación Continuada	94
8. INVESTIGACIÓN: I+D+I	103
Proyectos de investigación	103
Grupos Investigadores	107
Innovación	107
Publicaciones científicas	110
Actividades de divulgación científica	128
Actividades a destacar de nuestros profesionales	129
Biblioteca en Ciencias de la Salud	144
9. SOSTENIBILIDAD Y GESTIÓN ECONÓMICA	148
Gestión económica	148
Farmacia	148
10. OTRAS ACTIVIDADES DEL HOSPITAL	151
Destacados del Año	151

PRESENTACIÓN

Apuesta por la innovación y la excelencia, la orientación al paciente, la humanización y la implantación de buenas prácticas, claves del año 2023.



La memoria 2023 del hospital que presento ofrece cifras y datos cuya compilación es imprescindible para entender nuestra realidad, pero también muestran en su lectura y análisis algo muy importante, como es el camino que queremos recorrer con nuestros profesionales, a los que quiero agradecer su esfuerzo, entrega y responsabilidad, una familia de más de 1.000 personas que hacen frente a las necesidades y expectativas de todas las personas que diariamente cruzan las puertas de nuestro hospital, un lugar

cercano y comprometido con nuestros pacientes, y parte integrada de la sociedad diversa que componen las 21 poblaciones de nuestra área de influencia en el Sureste de Madrid.

Deseo destacar nuestro alto compromiso por la atención centrada en el paciente y en la búsqueda de la excelencia. Hemos crecido en la participación de profesionales implicados en la implantación de buenas prácticas en cuidados, y con todo el hospital volcado en el proyecto para obtener la acreditación como Centro Comprometido con la Excelencia en Cuidados (BPSO, por sus siglas en inglés), habiendo sido ya auditados en 2023.

Un año que ha sido fructífero también en el fomento de la innovación, a través de la participación en proyectos internacionales, así como en el desarrollo del Programa Sureste Innova.

Quiero resaltar el crecimiento e impulso a la investigación, siendo cada vez más los profesionales que participan en proyectos de investigación.

Hemos demostrado nuestra capacidad de reacción ante el incremento de la demanda asistencial, con el uso de nuevas tecnologías basadas en datos para la mejora de la gestión, que ha facilitado un mejor uso de los recursos

Del mismo modo, es preciso destacar la participación de los profesionales en acciones que humanizan la asistencia, particularmente centradas en colectivos de especial vulnerabilidad como son las personas con dificultades cognitivas, las personas mayores y las personas con problemas de salud mental.

Nuestra orientación al paciente y sus expectativas se traduce en un reconocimiento expreso a través de los 598 agradecimientos recibidos durante 2023, más del doble que un año antes, en los que nuestros pacientes y sus familias destacan el trato amable, cercano y respetuoso de los profesionales que conforman esta gran familia.

Finalizo esta carta con mi profundo agradecimiento a ellos: los pacientes y sus familias, a los que nos debemos, y nuestros profesionales, que día tras día ofrecen

generosamente su trabajo, su entrega y su compromiso. Éstos son los dos pilares fundamentales sobre los que construimos el Hospital Universitario del Sureste.

Un saludo agradecido a todos.

Paloma Casado Durández

Directora Gerente





Nuestro centro

2023 en Cifras

Propósito, Misión, Visión y
Valores

Área de Influencia

El Hospital

Organigrama

Cartera de Servicios

Recursos Humanos

Recursos Materiales

1

1. NUESTRO CENTRO

2023 EN CIFRAS

ACTIVIDAD ASISTENCIAL Y QUIRÚRGICA

Altas totales	8.036
Estancia Media	6,18
Peso Medio	0,8468
Ingresos totales	8.050
Ingresos Urgentes	6.519
Urgencias Totales	102.749
% Urgencias ingresadas	6,13%
Sesiones Hospital de Día	15.810
Intervenciones quirúrgicas programadas con hospitalización	1.609
Intervenciones quirúrgicas urgentes con hospitalización	677
Nº partos	638
% Cesáreas	25,55%

ACTIVIDAD GLOBAL DE CONSULTAS NO PRESENCIALES

eConsultas	6.654
Telefónicas	17.139
Telemedicina	31

CONSULTAS EXTERNAS

Primeras consultas	82.727
Consultas sucesivas	157.080
% Primeras consultas solicitadas por Atención Primaria (AP)	56,31%
Índice sucesivas/primeras	1,90
TOTAL	239.807

CONSULTAS SOLICITADAS COMO CONSECUENCIA DE LA LIBRE ELECCIÓN

Número citas entrantes	2.201
Número citas salientes	15.693

CASUÍSTICA CMBD

	EPISODIOS	ESTANCIA MEDIA	PESO MEDIO
GRDs Médicos	6.148	6,74	0,7499
GRDs Quirúrgicos	1.888	4,38	1,1625

GESTIÓN DEL CONOCIMIENTO

Formación Pregrado	Nº Alumnos 86
Formación de Grado	Nº Alumnos 255 Nº Profesores Asociados 11
Formación de Especialistas	30 Nº Residentes 30
Formación Continuada	Nº actividades totales 95 Nº horas formación totales 1.010 Nº profesionales participantes 2.130

INVESTIGACIÓN I+D+I

Nº proyectos investigación	62
Nº proyectos innovación en curso	48
Nº publicaciones científicas	33

PROPÓSITO, MISIÓN, VISIÓN Y VALORES

Propósito

El Hospital Universitario del Sureste dispone de una estructura organizativa eficiente que se basa en valores de servicio a la población, correcto trato humano, respeto, seguridad y confort. Tiene al paciente, sus necesidades y expectativas, como eje de su actividad y de las decisiones que se toman.

Nuestro proyecto se cimenta en poner al servicio de nuestros ciudadanos todo nuestro bagaje técnico, cultural y humano con el fin de mantener y fomentar la salud y los hábitos saludables, así como la calidad de vida de nuestros pacientes.

Misión

- Atender con suficiencia científico técnica la atención.
- Prestar una atención personalizada, garante del respeto a los derechos y valores y de trato humano y respetuoso.
- Atención segura, coordinada e integrada entre los diferentes estamentos y eficiente en el uso adecuado de los recursos.
- Promocionar la salud y prevenir la enfermedad.
- Desarrollar programas de formación, docencia e investigación.
- Coordinación con atención primaria, los centros de referencia y los procedimientos fuera de su cartera de servicios.

Visión

Es un hospital:

- Eficaz, eficiente y coordinado con el Servicio de Salud de la Comunidad de Madrid.
- Ágil y altamente resolutivo; seguro y confortable.
- Accesible y eficaz en donde trabajan de forma coordinada sus profesionales y colaboradores.
- En permanente adaptación a las necesidades asistenciales de sus pacientes.
- Orientado a la formación de sus profesionales y la docencia en estrecha colaboración con la universidad y la investigación.
- Ocupado en la mejora continua de sus procesos de trabajo, afianzando sus recursos tecnológicos e innovando sus sistemas de información.
- Orientado a la mejora continua en función de las necesidades de sus pacientes, sus profesionales y la sociedad.

Valores

El conjunto de todos los integrantes del Hospital está comprometido con:

- Orientación al paciente.



- Servicio público.
- Desarrollo profesional.
- Profesionales como principal activo.
- Mejora continua de la calidad.
- Avance científico permanente.
- Respeto con el entorno.
- Utilización de las tecnologías de la información sin olvidar el trato humano, la dignidad de la persona y la calidad de las prestaciones.

ÁREA DE INFLUENCIA

El entorno

Los ciudadanos de sus poblaciones de referencia -Arganda del Rey, Rivas Vaciamadrid, Villarejo de Salván, Morata de Tajuña, Nuevo Baztán, Villar del Olmo, Campo Real, Perales de Tajuña, Tielmes, Valdilecha, Fuentidueña de Tajo, Valdaracete, Carabaña, Belmonte de Tajo, Brea de Tajo, Estremera, Orusco de Tajuña, Villamanrique de Tajo, Ambite, Pozuelo del Rey y Olmeda de las Fuentes- que libremente lo elijan, disponen en el H.U. del Sureste de unas modernas, funcionales y confortables instalaciones, completamente informatizadas y dotadas de los mejores medios diagnósticos y terapéuticos.

Mapa de la zona asignada

ÁMBITO DE INFLUENCIA DEL HOSPITAL UNIVERSITARIO DEL SURESTE

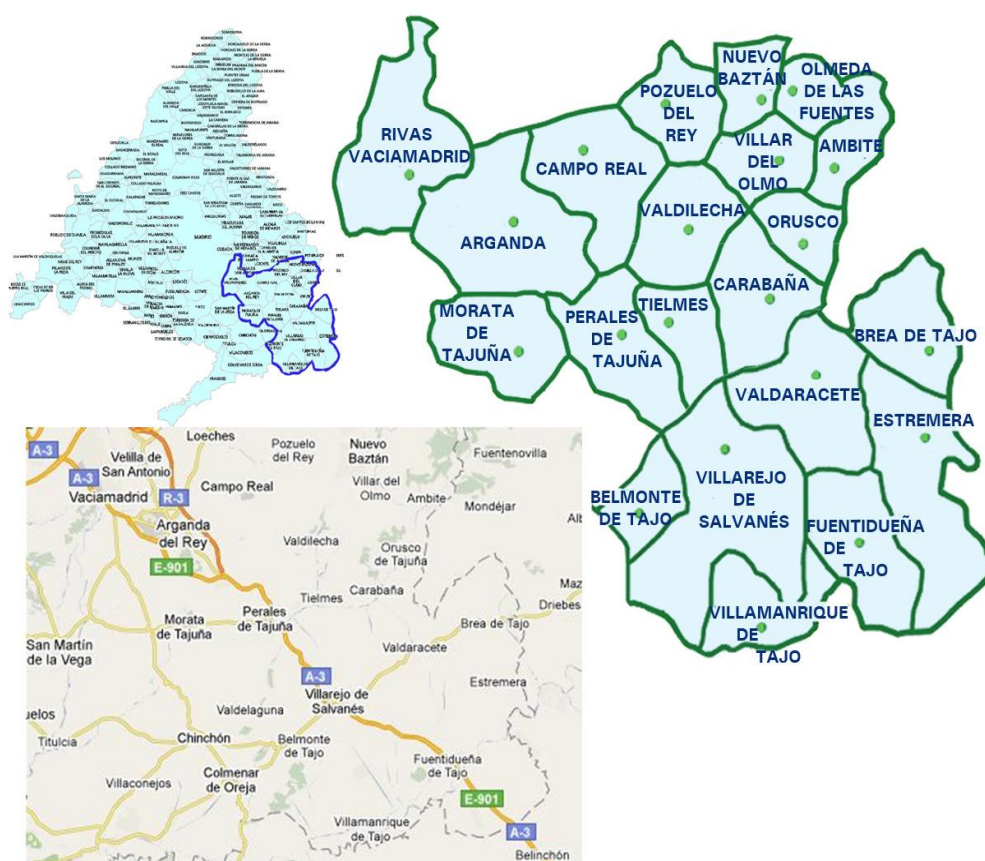

Población de referencia

GRUPOS DE EDAD (AÑOS)							
NOMBRE CENTRO	LOCALIDAD	0-2	3-15	16-64	65-79	≥ 80	TOTAL
C.S. ARGANDA - FELICIDAD	ARGANDA DEL REY	833	4.812	22.079	3.123	767	31.614
C.S. ARGANDA DEL REY	ARGANDA DEL REY	447	3.748	15.948	2.353	858	23.354
C.S. CAMPO REAL	CAMPO REAL	165	1.062	4.309	631	261	6.428
C.S. LA PAZ	RIVAS VACIAMADRID	854	4.925	22.936	3.699	674	33.088
C.S. PERALES DE TAJUÑA	PERALES DE TAJUÑA	262	1.062	2.181	380	213	4.098
C.S. PRIMERO DE MAYO	RIVAS VACIAMADRID	464	3.560	14.596	1.412	664	20.696
C.S. SANTA MÓNICA	RIVAS VACIAMADRID	1.156	7.258	27.368	3.430	647	39.859
C.S. VILLAREJO DE SALVANÉS	VILLAREJO DE SALVANÉS	189	1.193	5.148	998	375	7.903
CONS. AMBITE	AMBITE	2	35	419	81	76	613
CONS. BELMONTE DE TAJO	BELMONTE DE TAJO	13	149	968	222	88	1.440
CONS. BREA DE TAJO	BREA DE TAJO	7	53	516	101	47	724
CONS. CARABAÑA	CARABAÑA		113	1.327	253	124	1.817
CONS. ESTREMER	ESTREMER	20	141	786	202	132	1.281
CONS. FUENTIDUEÑA	FUENTIDUEÑA	39	244	1.390	336	125	2.134
CONS. LA POVEDA	ARGANDA DEL REY	92	765	3.748	837	139	5.581
CONS. MORATA DE TAJUÑA	MORATA DE TAJUÑA	145	1.015	5.157	1.039	490	7.846
CONS. NUEVO BAZTÁN	NUEVO BAZTÁN	131	1.024	4.898	855	202	7.110
CONS. OLMEDA DE LAS FUENTES	OLMEDA DE LAS FUENTES		24	216	41	21	302
CONS. ORUSCO DE TAJUÑA	ORUSCO DE TAJUÑA		62	800	179	168	1.209
CONS. POZUELO DEL REY	POZUELO DEL REY		8	458	77	24	567
CONS. TIELMES	CONS. TIELMES		42	1.653	311	216	2.222
CONS. VALDARACETE	CONS. VALDARACETE	15	66	418	104	42	645
CONS. VALDILECHA	VALDILECHA		195	1.957	334	130	2.616
CONS. VILLAMANRIQUE	VILLAMANRIQUE DE TAJO	7	78	493	114	58	750
CONS. VILLAR DEL OLMO	VILLAR DEL OLMO	17	141	828	154	50	1.190
TOTAL		4.858	31.775	140.597	21.266	6.591	205.087

Fuente: SIP-CIBELES. Población a 31/12/2023

Pirámide de Población

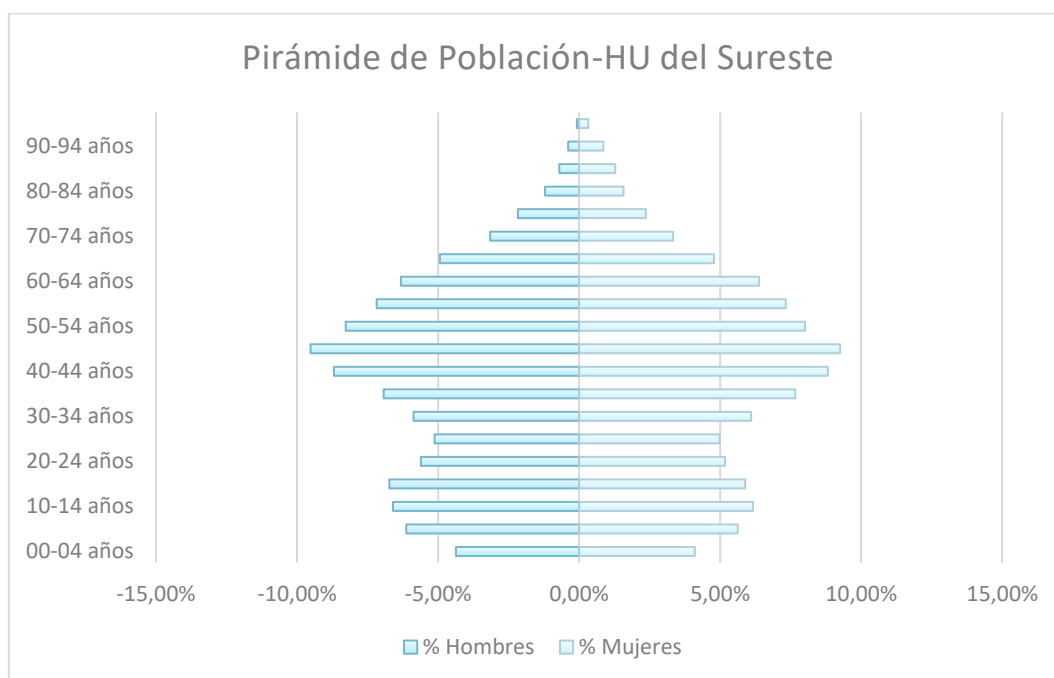

Fuente: SIP-CIBELES. Población a 31/21/2023



EL HOSPITAL

El Hospital Universitario del Sureste (Arganda del Rey) tiene una superficie de más de 45.000 metros cuadrados y dispone de 132 camas (todas las habitaciones son individuales) y cinco quirófanos. Se trata de un edificio flexible y modular, concebido con capacidad para modificar su estructura en función de las necesidades futuras. Distribuido en patios interiores que proporcionan al interior luz natural, el área técnica está a su vez separada del resto y ocupa un edificio diferenciado. Dispone de nueve plantas, las dos inferiores destinadas a plazas de aparcamiento.



Ubicación del Hospital

El centro sanitario público de la Comunidad de Madrid está situado en la Ronda del Sur, 10 (Arganda del Rey).

Accesos

En vehículo propio: salida 25 de la A-3.

En metro: línea 9. Estación de Arganda del Rey (zona B3). De ahí, aproximadamente 15 minutos a pie o trasbordo línea urbana 2.

En autobús: desde Madrid: línea 313 (Conde de Casal).

Líneas que prestan servicio a los municipios adscritos al Sureste:

Desde Arganda: L-2 Arganda del Rey-La Poveda. Circular 4

Desde Rivas-Vaciamadrid: línea 330.

Desde Morata de Tajuña: línea 330.

Desde Villarejo de Salvanés: línea 350A, 350B, 350C.

Desde Nuevo Baztán: línea 321.

Desde Villar del Olmo: línea 321.

Desde Campo Real: líneas 321 y 313A.

Desde Perales de Tajuña: línea 322, 350A, 350B, 350C.

Desde Tielmes: línea 322.

Desde Valdilecha: línea 313.

Desde Fuentidueña de Tajo: línea 350B.

Desde Carabaña: línea 322.

Desde Belmonte de Tajo: línea 350C.

Desde Estremera: línea 350A.

Desde Orusco de Tajuña: línea 322.

Desde Villamanrique de Tajo: línea 350B.

Desde Valdaracete: línea 350A.

Desde Brea de Tajo: línea 350A.

Desde Ambite: línea 322.

Desde Pozuelo del Rey: línea 321.

Centros de Salud Mental

Funcionalmente, y en virtud de la encomienda de gestión, dependen de él los centros de Salud Mental 'Arganda' y 'Santa Mónica', situados en las localidades de Arganda del Rey y Rivas Vaciamadrid, respectivamente.

ORGANIGRAMA

Dirección Gerencia

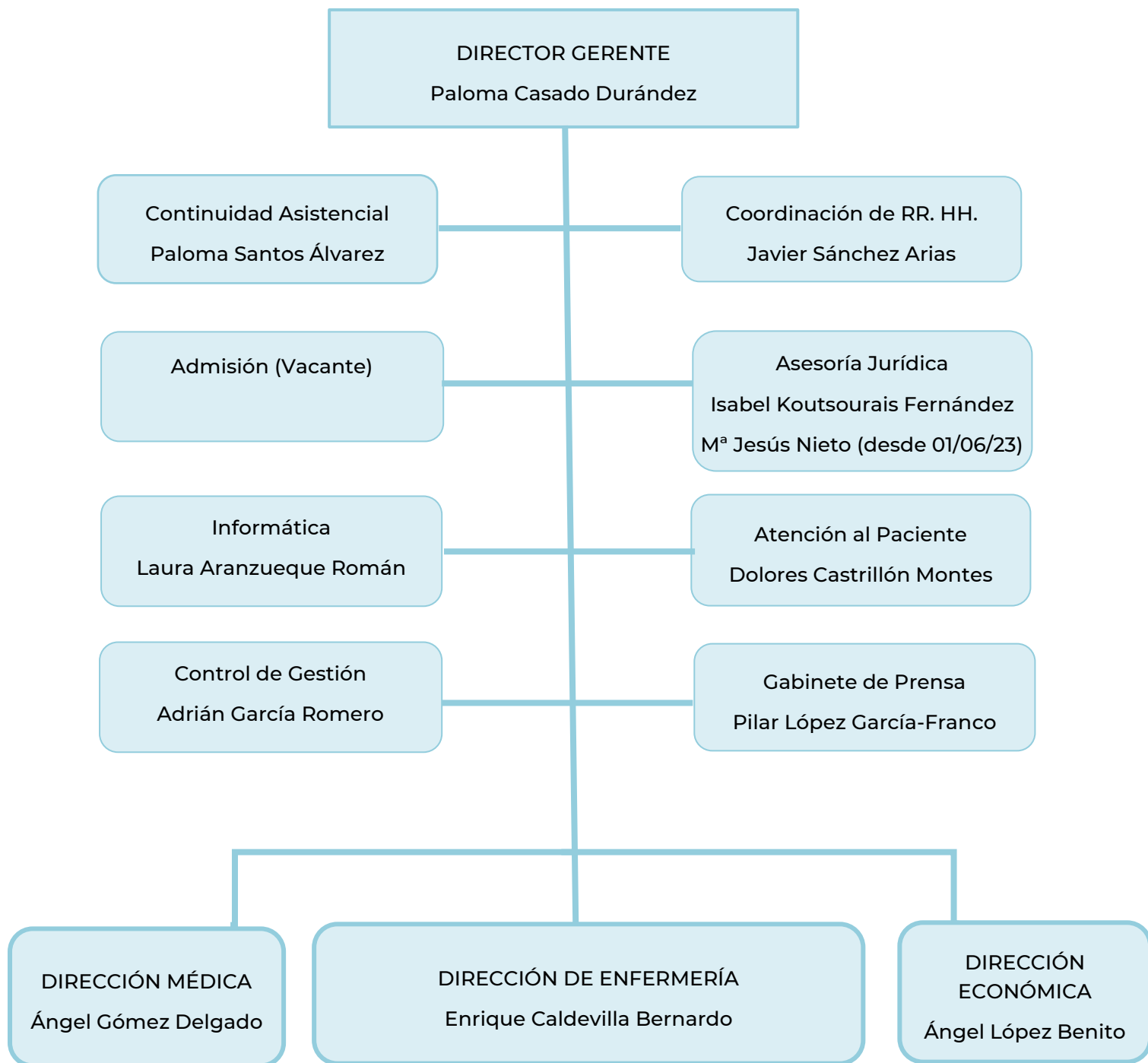

CARTERA DE SERVICIOS

**Hospital General Universitario Gregorio Marañón*

Servicios Médicos

Alergología	Medicina Interna	Oncología
Aparato digestivo	Nefrología	Radioterápica*
Cardiología	Neumología	Pediatría y Neonatología
Endocrinología y Nutrición	Neurología	Psiquiatría
Geriatría	Oncología Médica	Reumatología
Hemodinámica*		

Servicios Quirúrgicos

Angiología y Cirugía Vascular*	Cirugía Plástica y Reparadora*	Oftalmología
Cirugía Cardiovascular*	Cirugía Torácica*	Otorrinolaringología
Cirugía General y de Aparato Digestivo	Dermatología Médico- Quirúrgica	Traumatología y Cirugía Ortopédica
Cirugía Oral y Maxilofacial*	Neurocirugía*	Urología
Cirugía Pediátrica*	Obstetricia y Ginecología	

Servicios Centrales

Admisión y Documentación Clínica	Hematología y Hemoterapia	Microbiología y Parasitología
Análisis Clínicos	Inmunología (<i>Laboratorio Central</i>)	Neurofisiología Clínica (<i>Laboratorio Central</i>)
Anatomía Patológica	Medicina Intensiva	Psicología Clínica
Anestesiología y Reanimación	Medicina Nuclear*	Reproducción Asistida*
Bioquímica	Medicina Preventiva Y Salud Pública	Radiodiagnóstico
Farmacología Clínica (<i>HU La Princesa</i>)	Medicina del Trabajo	Radiofísica Hospitalaria*
Farmacia Hospitalaria		Rehabilitación
Genética*(<i>Laboratorio Central</i>)		Urgencias



Áreas de Enfermería

Las áreas de Enfermería establecidas en el Hospital Universitario del Sureste son:

- Cuidados en Hospitalización: unidades médicas y unidades quirúrgicas.
- Cuidados del niño: hospitalización pediátrica, unidad de neonatos y urgencias pediátricas.
- Cuidados de la mujer: bloque obstétrico, urgencias obstétricas y hospitalización maternidad.
- Cuidados al paciente quirúrgico: quirófanos y recuperación postquirúrgica.
- Cuidados al paciente crítico: Unidad de Cuidados Intensivos.
- Cuidados al paciente urgente: Unidad de Urgencias de adultos.
- Consultas Externas.
- Fisioterapia y Terapia ocupacional.
- Hospital de Día.
- Unidad de Diálisis, Farmacia y Anatomía Patológica.

Otras Áreas de Alta Especialización

Implante de tejidos compuestos

Alianzas Estratégicas

El Hospital Universitario del Sureste mantiene alianzas estratégicas con:

- Hospital General Universitario Gregorio Marañón con los servicios de:
 - Cardiología
 - Aparato Digestivo
 - Psiquiatría
- Hospital Clínico San Carlos con el servicio de:
 - Anatomía Patológica

RECURSOS HUMANOS

CATEGORÍA PROFESIONAL	2022	2023
Director Gerente	1	1
Director Médico	1	1
Director de Continuidad Asistencial	1	1
Director de Gestión	1	1
Director de Enfermería	1	1
ÁREA MÉDICA		
Facultativos	262	262
ÁREA ENFERMERÍA		
Enfermeras/os	330	330
Matronas	15	15
Fisioterapeutas	13	13
Técnicos superiores especialistas	11	7
Técnico en Cuidados Auxiliares Enfermería	258	260
Otro personal sanitario (formación universitaria)	5	5
Otro personal sanitario (formación profesional)	11	13
PERSONAL NO SANITARIO		
Grupo Técnico Función Administrativa y resto Grupo A1	11	11
Grupo Gestión Función Administrativa y resto Grupo A2	5	8
Grupo Administrativo	-	-
Auxiliares Administrativos	17	17
Celadores	1	1
DOCENCIA		
Residentes Medicina (MIR)	-	2
Residentes Otras Titulaciones (FIR, BIR, QIR, PIR, ...)	-	-
Residentes Enfermería (EIR)	-	-
TOTAL	944	949

A 31 de diciembre de 2022 y 2023 respectivamente.

RECURSOS MATERIALES

CAMAS	2022	2023
Camas Instaladas ¹	132	132
Camas funcionantes ²	142	132
QUIRÓFANOS		
Quirófanos Instalados	5	5
OTRAS INSTALACIONES		
Paritorios	3	3
Consultas en el hospital	115	115
Consultas en Centros de especialidades	16	16
PUESTOS HOSPITAL DE DÍA		
Otros Médicos	13	13
Quirúrgico	19	19
HEMODIÁLISIS		
Número de puestos	18	15
DIAGNÓSTICO POR IMAGEN		
Mamógrafos	1	1
TC	1	1
RM	1	1
Ecógrafos. Servicio Radiodiagnóstico	4	4
Ecógrafos. Servicio Cardiología	2	2
Ecógrafos. Otros Servicios	9	9
Sala convencional de Rayos X	4	4
Telemando	1	1

Fuente: SIAE

⁽¹⁾ **Camas instaladas:** Número de camas hospitalarias que constituyen la **dotación fija** del centro, aunque no estén en servicio. No se contabilizarán en esta cifra:

Camas habilitadas o supletorias: Las que se utilizan además de las que están en funcionamiento (en espacios no asistenciales, consultas, salas de exploración o habitaciones de hospitalización) y que no estén contempladas en la dotación fija del centro.

Camas convertidas en áreas de apoyo u otros servicios (salas de exploración, consultas, etc.).

⁽²⁾ **Camas funcionantes:** Promedio de camas hospitalarias realmente en servicio, hayan estado o no ocupadas durante el periodo. No se contabilizan entre ellas las camas habilitadas o supletorias, independientemente de que sí se impute al área correspondiente la actividad que se genera en dichas camas.

OTROS EQUIPOS	2022	2023
Arco Multifuncional Rx	2	2
Ecocardiógrafos	2	2
Equipos Ergometría	1	1
Holter Electrocardiograma	7	7
Holter Tensión	5	5
Salas Endoscopias	2	2
GastroscoPIO / Esofagoscopios	5	5
Colonoscopios / Rectoscopios	5	5
Polisomnógrafos	2	2
Electroencefalógrafos	1	1
Vídeo EEG	1	1
Electromiógrafos	1	1
Equipos Potenciales Evocados	1	1

Fuente: SIAE



Nuevos retos en la asistencia sanitaria

2

2. NUEVOS RETOS EN LA ASISTENCIA SANITARIA

El Hospital Universitario del Sureste es todavía joven pero ya atesora una acreditada experiencia. Eso nos permite el acceso a una información cada vez más valiosa para analizar desde el entorno en el que trabajamos las necesidades que se plantean a los pacientes, nuestra razón de ser; a los profesionales del hospital, a los que nos debemos para que sus necesidades, sus problemas, sus emociones, encuentren un cauce fluido de comunicación con la Gerencia del centro; y a la ciudadanía en general porque somos una institución que no puede ser ajena al área en la que se desenvuelve. Así, con la experiencia de lo ya realizado, y con la vista puesta en un futuro lleno de cambios que se presentan cada vez de forma más vertiginosa, nos enfrentamos a no pocos retos que definirán nuestra forma de pensar y actuar, como son:

- Una población cada vez más envejecida.
- Un preocupante déficit de profesionales.
- La necesidad de ampliar coberturas que respondan a las necesidades de nuestros pacientes.
- Hacer del hospital un sitio en el que los pacientes encuentren también una forma de participación más activa.

Además, en un futuro que ya es presente vemos retos y oportunidades en áreas como:

- La Inteligencia Artificial al servicio de una mejor atención a nuestros usuarios y el fomento de un uso adecuado de los recursos.
- El uso de datos confiables con el fin último de orientar nuestros procesos a conseguir los mejores resultados sobre la población.
- Conjugar los principios bioéticos de autonomía, beneficencia y no maleficencia como guía de una toma de decisiones compartida.
- El uso de herramientas de análisis y mejora de los procesos para asegurar la sostenibilidad en el futuro.



Respuesta integrada a las necesidades asistenciales

Actividad asistencial
Actividad quirúrgica
Actividad global de consultas no presenciales
Donaciones – trasplantes
Técnicas utilizadas
Consultas externas
Consultas solicitadas como consecuencia de la
Libre Elección
Casuística (CMBD)
Continuidad asistencial
Cuidados
Fisioterapia y Terapia Ocupacional
Áreas de soporte y actividad

3

3. RESPUESTA INTEGRADA A LAS NECESIDADES ASISTENCIALES

ACTIVIDAD ASISTENCIAL

HOSPITALIZACIÓN	2022	2023
Altas totales ¹	8.330	8.036
Estancia Media* ¹	5,92	6,18
Peso Medio ¹	0,7062	0,8468
Ingresos totales	8.372	8.050
Ingresos Urgentes	6.824	6.519
Ingresos Programados	1.548	1.531
URGENCIAS		
Urgencias Totales	123.370	102.749
% Urgencias ingresadas	5,36	6,13%
SESIONES HOSPITAL DE DÍA		
Oncológico	2.734	2.577
Otros Médicos	7.667	9.349
Quirúrgico	3.924	3.882
DIÁLISIS (pacientes/mes)		
Hemodiálisis en el hospital	58	58
Pacientes CAPD	8	10
ACTIVIDAD OBSTÉTRICA		
Total Partos	665	638
% Cesáreas	27,37	25,55

Fuente: SIAE

¹Fuente Altas Totales, Estancia Media y Peso Medio: CMBD APR GRD 38

*Estancia Media No depurada.

ACTIVIDAD QUIRÚRGICA

ACTIVIDAD QUIRÚRGICA	2022	2023
Intervenciones quirúrgicas programadas con hospitalización	1.610	1.609
Intervenciones quirúrgicas urgentes con hospitalización	717	677
Intervenciones quirúrgicas programadas ambulatorias	3.709	3.537
Intervenciones quirúrgicas urgentes ambulatorias	141	130
Procedimientos quirúrgicos fuera de quirófano	3.797	4.083

Fuente: SIAE

ACTIVIDAD GLOBAL DE CONSULTAS NO PRESENCIALES

	2022			2023		
	eConsultas	Telefónicas	Telemedicina	eConsultas	Telefónicas	Telemedicina
CONSULTAS PRIMERAS	5.283	224	15	6.654	182	31
CONSULTAS SUCESIVAS		16.600	2		16.957	0
Total consultas no presenciales	5.283	16.824	17	6.654	17.139	31

Fuente: SIAE

eConsultas: consultas entre facultativos promovidas por el médico de Atención Primaria a través del sistema habilitado para ello (SIPE).

Consultas Telefónicas (Primeras y Sucesivas): son las consultas en que el facultativo se pone en contacto con el paciente telefónicamente, dando lugar a la resolución de la consulta, al seguimiento telefónico del proceso o promoviendo una cita presencial en Consultas Externas.

Consultas Telemedicina (Primeras y Sucesivas): son las consultas en que el facultativo se pone en contacto con el paciente a través de medios telemáticos dando lugar a la resolución de la consulta, al seguimiento telemático del proceso o promoviendo una cita presencial en Consultas Externas.

DONACIONES – TRASPLANTES

EXTRACCIONES	2022	2023
Donantes de Órganos	0	1

TRASPLANTES	2022	2023
Trasplantes de Tejido Osteotendinoso	2	1
Trasplantes de Córneas	0	2
Trasplantes de Membrana Escleral	4	7
Trasplantes de Membrana Amniótica	2	1

Fuente: Oficina Regional de Coordinación de Trasplantes.

TÉCNICAS UTILIZADAS

TÉCNICA	REALIZADAS PROPIO CENTRO	
	2022	2023
Nº de Pruebas de laboratorio	36.608	37.608
Radiología convencional	86.217	87.228
Ecografías (Servicio Rx.)	15.596	13.926
Ecografía doppler	1.209	1.020
Citologías de anatomía patológica	2.060	1.732
Endoscopias digestivo	5.155	5.608
Broncoscopias	330	314
Mamografías	8.916	7.890
TC	10.115	10.108
RM	6.851	8.017
Radiología intervencionista	704	784

Fuente: SIAE

CONSULTAS EXTERNAS

Consultas totales

Primeras consultas	82.727
Consultas sucesivas	157.080
% Primeras consultas solicitadas por Atención Primaria (AP)	56,31
Índice sucesivas/primeras	1,90
TOTAL	239.807

Consultas por Servicio

ESPECIALIDAD	PRIMERAS CONSULTAS	CONSULTAS SUCESIVAS	% PRIMERAS CONSULTAS SOLICITADAS POR AP	TOTAL	ÍNDICE SUC/PRIM
Alergología	3.052	3.707	68,87	6.759	1,21
Anestesia y Reanimación	4.479	859	0,27	5.338	0,19
Cardiología	3.494	4.945	59,96	8.439	1,42
Cirugía General y de Aparato Digestivo	2.671	3.461	63,05	6.132	1,30
Dermatología	8.107	10.306	85,85	18.413	1,27
Aparato Digestivo	3.617	7.142	57,89	10.759	1,97
Endocrinología y Nutrición	1.832	4.171	54,42	6.003	2,28
Farmacia	701	9.682	0,00	10.383	13,81
Ginecología	5.778	6.814	80,86	12.592	1,18
Geriatría	778	2.229	65,94	3.007	2,87
Hematología y Hemoterapia	1.219	4.041	61,61	5.260	3,32
Medicina Interna	1.243	6.260	44,25	7.503	5,04
Medicina Intensiva	7	0	0,00	7	0,00
Medicina Preventiva y Salud Pública	252	96	0,00	348	0,38
Nefrología	1.370	4.221	58,18	5.591	3,08
Neumología	2.155	4.587	49,61	6.742	2,13
Neurología	3.626	5.424	41,78	9.050	1,50
Obstetricia	1.393	4.285	2,87	5.678	3,08
Oftalmología	6.293	12.590	76,42	18.883	2,00
Oncología Médica	387	2.837	17,83	3.224	7,33
Otorrinolaringología	5.159	5.931	71,86	11.090	1,15
Pediatría	2.439	6.001	62,32	8.440	2,46
Psiquiatría	8.201	13.968	29,94	22.169	1,70
Rehabilitación	2.629	3.876	29,59	6.505	1,47

ESPECIALIDAD	PRIMERAS CONSULTAS	CONSULTAS SUCESIVAS	% PRIMERAS CONSULTAS SOLICITADAS POR AP	TOTAL	ÍNDICE SUC/PRIM
Reumatología	2.169	6.634	58,78	8.803	3,06
Salud Laboral	427	2.228	0,94	2.655	5,22
Traumatología	6.584	12.792	66,30	19.376	1,94
Urología	2.665	7.993	65,55	10.658	3,00
TOTAL	82.727	157.080	56,31	239.807	1,90

Fuente: SICYT

CONSULTAS SOLICITADAS COMO CONSECUENCIA DE LA LIBRE ELECCIÓN

ESPECIALIDAD	NÚMERO CITAS ENTRANTES LIBRE ELECCIÓN	NÚMERO CITAS SALIENTES LIBRE ELECCIÓN
Alergología	71	582
Aparato Digestivo	91	928
Cardiología	291	200
Cirugía General y del Ap. Digestivo	54	774
Dermatología	504	1.776
Endocrinología	47	354
Ginecología	270	1.175
Medicina interna	2	263
Nefrología	36	40
Neumología	11	493
Neurología	46	1.011
Obstetricia	12	112
Oftalmología	386	1.427
Otorrinolaringología	196	1.111
Pediatría AE	0	99
Rehabilitación	17	121
Reumatología	32	360
Traumatología	98	3.734
Urología	37	1.133
TOTAL	2.201	15.693

Fuente: CMCAP

Decreto 51/2010, de 29 de julio, del Consejo de Gobierno, por el que se regula el ejercicio de la libertad de elección de médico de familia, pediatra y enfermero en Atención Primaria, y de hospital y médico en Atención Especializada en el Sistema Sanitario Público de la Comunidad de Madrid.

CASUÍSTICA (CMBD)

25 GRD MÉDICOS MÁS FRECUENTES

GRD	DESCRIPCIÓN	EPISODIOS	%	ESTANCIA MEDIA	PESO MEDIO
560	PARTO	456	7,42%	2,29	0,2989
139	OTRA NEUMONÍA	449	7,30%	6,46	0,7807
140	ENFERMEDAD PULMONAR OBSTRUCTIVA CRÓNICA	366	5,95%	7,30	0,8240
144	ENFERMEDADES MISCELÁNEAS, SIGNOS Y SÍNTOMAS DE APARATO RESPIRATORIO	363	5,90%	6,12	0,7239
194	INSUFICIENCIA CARDIACA	347	5,64%	7,88	0,8325
463	INFECCIONES DE RIÑÓN Y TRACTO URINARIO	341	5,55%	6,27	0,6355
137	INFECCIONES E INFLAMACIONES PULMONARES MAYORES	271	4,41%	7,14	1,2907
284	TRASTORNOS DEL TRACTO Y VESÍCULA BILIAR	164	2,67%	6,32	0,7858
720	SEPTICEMIA E INFECCIONES DISEMINADAS	141	2,29%	9,65	1,2433
249	OTRAS GASTROENTERITIS, NÁUSEAS Y VÓMITOS	130	2,11%	6,08	0,6028
282	TRASTORNOS DE PÁNCREAS EXCEPTO NEOPLASIA MALIGNA	126	2,05%	7,49	0,7471
113	INFECCIONES DE VÍAS RESPIRATORIAS SUPERIORES	117	1,90%	5,14	0,6141
190	INFARTO AGUDO DE MIOCARDIO - IAM	83	1,35%	3,57	0,8005
141	ASMA	82	1,33%	5,48	0,7695
254	OTROS DIAGNÓSTICOS DEL APARATO DIGESTIVO	80	1,30%	7,34	0,7663
145	BRONQUITIS AGUDA Y SÍNTOMAS RELACIONADOS	75	1,22%	5,49	0,8081
501	DIAGNÓSTICOS DE APARATO GENITAL MASCULINO EXCEPTO NEOPLASIA	74	1,20%	6,05	0,5891
45	ACVA Y OCLUSIONES PRECEREBRALES CON INFARTO	66	1,07%	9,27	0,9839
465	CÁLCULOS URINARIOS Y OBSTRUCCIÓN ADQUIRIDA DEL TRACTO URINARIO SUPERIOR	66	1,07%	3,24	0,5927
750	ESQUIZOFRENIA	61	0,99%	17,34	0,5788
247	OBSTRUCCIÓN GASTROINTESTINAL	60	0,98%	6,72	0,7216
468	OTROS DIAGNÓSTICOS, SIGNOS Y SÍNTOMAS SOBRE RIÑÓN Y TRACTO URINARIO	60	0,98%	4,08	0,5617
136	NEOPLASIAS RESPIRATORIAS	59	0,96%	9,61	1,0027
469	DAÑO AGUDO DE RINÓN	57	0,93%	9,51	0,7447
640	NEONATO, PESO AL NACER >2499 G NEONATO NORMAL O NEONATO CON OTRO PROBLEMA	54	0,88%	2,31	0,1712
		4.148	67,47%		
TOTAL GRDs MÉDICOS		6.148	100,00%	6,74	0,7499

Fuente: CMBD APR GRD 38

25 GRD QUIRÚRGICOS MÁS FRECUENTES

GRD	DESCRIPCIÓN	EPISODIOS	%	ESTANCIA MEDIA	PESO MEDIO
263	COLECISTECTOMÍA	160	8,47%	1,44	1,0559
540	CESÁREA SIN ESTERILIZACIÓN	136	7,20%	3,28	0,5200
446	PROCEDIMIENTOS URETRALES Y TRANSURETRALES	135	7,15%	2,81	0,8539
443	PROCEDIMIENTOS SOBRE RIÑÓN Y TRACTO URINARIO POR PROCESOS NO MALIGNOS	113	5,99%	3,24	1,1495
308	REPARACIÓN DE FRACTURA DE CADERA Y FÉMUR	106	5,61%	6,93	1,3645
313	PROCEDIMIENTOS SOBRE RODILLA Y PARTE INFERIOR DE LA PIERNA EXCEPTO PIE	80	4,24%	2,48	1,2783
315	PROCEDIMIENTOS SOBRE HOMBRO, CODO Y ANTEBRAZO EXC. SUSTITUCIÓN DE ARTICULACIÓN	79	4,18%	1,62	1,0554
234	APENDICECTOMÍA SIN DIAGNÓSTICO PRINCIPAL COMPLEJO	77	4,08%	1,64	0,7792
98	OTROS PROCEDIMIENTOS SOBRE OÍDO, NARIZ, BOCA Y GARGANTA	63	3,34%	1,37	0,9183
326	SUSTITUCIÓN ARTICULACIÓN RODILLA PROGRAMADA	63	3,34%	2,51	1,2376
482	PROSTATECTOMÍA TRANSURETRAL	62	3,28%	3,35	0,7769
323	SUSTITUCIÓN ARTICULACIÓN CADERA COMPLEJA O NO PROGRAMADA	60	3,18%	7,90	1,5726
404	PROCEDIMIENTOS SOBRE TIROIDES, PARATIROIDES Y TRACTO TIROGLOSO	55	2,91%	2,71	0,9195
231	PROCEDIMIENTOS MAYORES SOBRE INTESTINO GRUESO	46	2,44%	9,22	1,8232
320	OTROS PROCEDIMIENTOS DE SISTEMA MUSCULOESQUELÉTICO Y TEJIDO CONECTIVO	33	1,75%	5,03	1,1484
230	PROCEDIMIENTOS MAYORES SOBRE INTESTINO DELGADO	30	1,59%	17,80	2,4824
539	CESÁREA CON ESTERILIZACIÓN	28	1,48%	3,04	0,5138
227	PROCEDIMIENTOS SOBRE HERNIA EXCEPTO INGUINAL, FEMORAL Y UMBILICAL	28	1,48%	3,71	1,1692
228	PROCEDIMIENTOS SOBRE HERNIA INGUINAL, FEMORAL Y UMBILICAL	26	1,38%	2,62	0,8875
324	SUSTITUCIÓN ARTICULACIÓN CADERA PROGRAMADA	23	1,22%	2,70	1,2682
850	PROCEDIMIENTO CON DIAG. DE REHAB, CUIDADOS POSTERIORES U OTRO	23	1,22%	5,04	2,0045

GRD	DESCRIPCIÓN	EPISODIOS	%	ESTANCIA MEDIA	PESO MEDIO
	CONTACTO CON SERVICIOS SANITARIOS				
514	PROC. DE RECONSTRUCCIÓN APARATO GENITAL FEMENINO	23	1,22%	1,65	0,7556
480	PROCEDIMIENTOS MAYORES SOBRE PELVIS MASCULINA	22	1,17%	4,27	1,1591
519	PROC. SOBRE ÚTERO Y ANEJOS PARA LEIOMIOMA	20	1,06%	2,80	0,7015
483	PROCEDIMIENTOS SOBRE PENE, TESTÍCULOS Y ESCROTO	20	1,06%	4,90	1,1001
		1.511	80,03%		
TOTAL GRDs QUIRÚRGICOS		1.888	100,00%	4,38	1,1625

Fuente: CMBD APR GRD 38

25 GRD CON MAYOR CONSUMO DE RECURSOS

GRD	DESCRIPCIÓN	EPISODIOS	%	ESTANCIA MEDIA	PESO MEDIO
139	OTRA NEUMONÍA	449	5,59%	6,46	0,7807
137	INFECCIONES E INFLAMACIONES PULMONARES MAYORES	271	3,37%	7,14	1,2907
140	ENFERMEDAD PULMONAR OBSTRUCTIVA CRÓNICA	366	4,55%	7,30	0,8240
194	INSUFICIENCIA CARDIACA	347	4,32%	7,88	0,8325
144	ENFERMEDADES MISCELANEAS, SIGNOS Y SÍNTOMAS DE APARATO RESPIRATORIO	363	4,52%	6,12	0,7239
463	INFECCIONES DE RIÑÓN Y TRACTO URINARIO	341	4,24%	6,27	0,6355
720	SEPTICEMIA E INFECCIONES DISEMINADAS	141	1,75%	9,65	1,2433
263	COLECISTECTOMÍA	160	1,99%	1,44	1,0559
308	REPARACIÓN DE FRACTURA DE CADERA Y FÉMUR	106	1,32%	6,93	1,3645
560	PARTO	456	5,67%	2,29	0,2989
443	PROCEDIMIENTOS SOBRE RIÑÓN Y TRACTO URINARIO POR PROCESOS NO MALIGNOS	113	1,41%	3,24	1,1495
284	TRASTORNOS DEL TRACTO Y VESÍCULA BILIAR	164	2,04%	6,32	0,7858
446	PROCEDIMIENTOS URETRALES Y TRANSURETRALES	135	1,68%	2,81	0,8539
313	PROCEDIMIENTOS SOBRE RODILLA Y PARTE INFERIOR DE LA PIERNA EXCEPTO PIE	80	1,00%	2,48	1,2783
323	SUSTITUCIÓN ARTICULACIÓN CADERA COMPLEJA O NO PROGRAMADA	60	0,75%	7,90	1,5726
282	TRASTORNOS DE PÁNCREAS EXCEPTO NEOPLASIA MALIGNA	126	1,57%	7,49	0,7471
231	PROCEDIMIENTOS MAYORES SOBRE INTESTINO GRUESO	46	0,57%	9,22	1,8232
315	PROCEDIMIENTOS SOBRE HOMBRO, CODO Y ANTEBRAZO EXC. SUSTITUCIÓN DE ARTICULACIÓN	79	0,98%	1,62	1,0554
249	OTRAS GASTROENTERITIS, NÁUSEAS Y VÓMITOS	130	1,62%	6,08	0,6028
326	SUSTITUCIÓN ARTICULACIÓN RODILLA PROGRAMADA	63	0,78%	2,51	1,2376
230	PROCEDIMIENTOS MAYORES SOBRE INTESTINO DELGADO	30	0,37%	17,80	2,4824
113	INFECCIONES DE VÍAS RESPIRATORIAS SUPERIORES	117	1,46%	5,14	0,6141
540	CESÁREA SIN ESTERILIZACIÓN	136	1,69%	3,28	0,5200
190	INFARTO AGUDO DE MIOCARDIO - IAM	83	1,03%	3,57	0,8005
45	ACVA Y OCLUSIONES PRECEREBRALES CON INFARTO	66	0,82%	9,27	0,9839

GRD	DESCRIPCIÓN	EPISODIOS	%	ESTANCIA MEDIA	PESO MEDIO
		4.428	55,10%		
	TOTAL GRDs	8.036	100,00%	6,18	0,8468

Fuente: CMBD APR GRD 38

CONTINUIDAD ASISTENCIAL

Los decretos del [Área Única](#) y [Libre Elección](#) de la Comunidad de Madrid del año 2010, marcan un escenario en el que se hace imprescindible impulsar el establecimiento de una cultura de trabajo conjunto y organizado entre los diferentes ámbitos asistenciales.

La continuidad asistencial se entiende como un elemento esencial que añade valor a la asistencia sanitaria prestada en la Comunidad de Madrid, y como un elemento de garantía de una atención de calidad. De esta forma, se establecen acciones que refuerzan el vínculo, relación y compromiso entre la Atención Especializada, la Atención Primaria y el entorno social en pacientes institucionalizados, permitiendo así una atención sanitaria continuada de los pacientes.

A continuación, se presentan los principales resultados de la actividad desarrollada por este centro en el ámbito de la continuidad asistencial.

Durante el año 2023 el Hospital Universitario del Sureste, como otros centros a nivel nacional e internacional, ha seguido afrontando el reto de responder a las necesidades y expectativas de la población atendida, por una parte, y para estimular la motivación de los profesionales construyendo proyectos de futuro. Los cambios organizativos y funcionales derivados de esta vuelta a la normalidad iniciados en años anteriores se han mantenido, con los cambios necesarios, durante el año 2023.

Aumentar la eficiencia y adecuar la oferta a las demandas de servicios de los ciudadanos

Durante 2023 se seguido insistiendo en la consolidación de la actividad en consultas externas, quirófano y técnicas ya que se ha mantenido el importante crecimiento de la demanda desde Atención Primaria y el incremento de revisiones de pacientes con enfermedades crónicas, así como la normalización de la programación quirúrgica.

Los esfuerzos en consultas se han centrado en la priorización de los casos con la intensificación de la e-consulta, consultas virtuales y revisión de la casuística. Así mismo se han revisado la estructura y el funcionamiento de las agendas lo que ha permitido optimizar los recursos humanos y materiales. La e-consulta ha tenido un incremento en al año 2023, respecto al 2022, de un 25%

Por otra parte, durante el año 2023 el hospital se ha visto sometido a una presión asistencial en Urgencias algo menor que en 2022, aunque, con el mantenimiento de la actividad quirúrgica y la habitual sobrecarga asistencial ha mantenido la ocupación de camas en niveles muy altos.

Este aumento de actividad, especialmente en el ámbito quirúrgico y el de técnicas diagnósticas y terapéuticas, responde a la adecuación de la oferta a la demanda de la ciudadanía. Es de relevancia señalar que la actividad derivada de la atención a las personas con patologías complejas como consecuencia del envejecimiento de la población y del incremento de las condiciones de cronicidad ha conllevado un incremento de los recursos, debido al cambio en el perfil asistencial. Las previsiones de indicadores de actividad realizadas en 2022 para el año 2023 se han cumplido, llegándose a niveles de meseta en todos los ámbitos asistenciales. La adaptación de

los procesos para aumentar la eficiencia en este nuevo entorno ha sido muy importante.

Objetivos orientados al ciudadano. Calidad y seguimiento

Los objetivos relacionados con la calidad y seguridad se encuentran integrados en el Contrato programa del hospital.

Se sigue trabajando en buscar la máxima calidad en los cuidados que se prestan a nuestros pacientes, en este sentido el Programa de Implantación de buenas prácticas en cuidados a través de Centros Comprometidos con la Excelencia en Cuidados donde el Hospital está inmerso, ha sido valorado positivamente en la primera auditoría en sus 4 líneas de actuación, materializadas en las guías: atención al dolor, profesionalidad, atención a la familia y catéteres vasculares.

En el año 2023 se han podido retomar las sesiones grupales de pacientes, concretamente para pacientes obesos en seguimiento por endocrinología y la actividad de información a las mujeres embarazadas en seguimiento en nuestro centro.

Se han realizado rondas de seguridad por parte del equipo directivo, impulsándose las prácticas seguras, la seguridad en el uso de fármacos y la optimización de la atención al dolor. Se ha mejorado el cumplimiento en su conjunto de los indicadores de resultado del observatorio de resultados del SERMAS y de los objetivos de calidad y seguridad del paciente.

La Unidad de endoscopias y digestivo del HUSE ha recibido el Sello de reconocimiento a los equipos excelentes Enfermería en Desarrollo. Este Sello de calidad, reconoce el trabajo que se realiza en la mencionada unidad por parte de todos los profesionales que la integran.

Objetivos orientados a la mejora de procesos

En el ámbito asistencial se ha continuado con el despliegue del código sepsis, se han implementado las actualizaciones del código ictus y código infarto, alcanzándose un cumplimiento de un 100% de los objetivos fijados por el SERMAS.

Se ha instaurado una consulta de enfermería de disfagia, donde se realizan valoraciones, recomendaciones y seguimiento de este tipo de pacientes.

Durante el año 2023 el hospital ha seguido trabajando en la elaboración de los procedimientos de trabajo de gestión ambiental basado en la norma ISO 14001.

La Hospitalización domiciliaria en psiquiatría se ha consolidado, gracias a un equipo multidisciplinar formado por psiquiatras, psicólogos y enfermeras especialistas en salud mental. Este modelo de hospitalización, permite la recuperación del paciente psiquiátrico dentro de su propio entorno.

Objetivos orientados a la mejora de la continuidad asistencial

Durante el año 2023 se han reactivado los foros y jornadas de trabajo entre el HUS y Atención Primaria para mejorar la continuidad en la asistencia de los pacientes,

poniendo especial atención a los tránsitos asistenciales. La atención al paciente crónico ha sido línea prioritaria de trabajo. Se han mejorado las gestiones administrativas al nacimiento, orientadas al Recién Nacido.

Se ha intensificado y consolidado el uso de la e-consulta haciéndola un núcleo básico de la coordinación de la asistencia con atención primaria, alcanzando un 90% de e-consultas resueltas en menos de 72 horas.

Se han afianzado los circuitos de coordinación con los Centros Sociosanitarios de la zona, y se ha mejorado la gestión de pacientes derivados a Hospitales de Media Estancia.

Se han intensificado las actividades de formación conjunta con Atención Primaria, tanto en sesiones generales del hospital, como en diversos talleres y jornadas.

Objetivos orientados a la optimización de los recursos humanos y materiales

Se han completado las actuaciones iniciadas en el 2022 para la puesta en marcha de renovación tecnológica y continuidad en el desarrollo de nuevas tecnologías que incluyen un nuevo equipo de Potenciales Evocados, un ecógrafo, un ecocardiógrafo, un espirómetro, un procesador de tejidos, un ecógrafo para elastografía. Se ha continuado con la renovación tecnológica en el área de farmacia orientada a la mejora en la eficiencia y seguridad de la dispensación, incrementando la automatización de los procesos. Todo ello unido a las reposiciones de equipamiento necesarias para la asistencia.

En cuanto a la gestión de los RRHH, se han realizado las acciones necesarias para dotar de plantilla el incremento de necesidades asistenciales, bien con modificaciones en la plantilla orgánica, cuando estas son estructurales, bien con la aprobación de programas especiales de actuación para reducir listas de espera, o refuerzos ante el invierno o una mayor presión asistencial en verano.

Objetivos orientados a la racionalización de los consumos farmacéuticos y productos sanitarios

Se ha continuado con la implementación de mecanismos de fomento de prescripción de genéricos y biosimilares llegando a superar el 95% de uso de biosimilares, junto con la intensificación del establecimiento y seguimiento de protocolos para el uso eficiente de medicamentos biológicos. Por otro lado, como continuación al año anterior, se ha seguido aumentando de forma significativa la conciliación de tratamientos al ingreso y al alta, protocolización de las nutriciones parenterales, y se ha consolidado el proyecto de análisis de la biodisponibilidad de fármacos para evaluación del efecto de tratamientos y eficiencia en el uso de medicamentos. La farmacodinámica se ha constituido en una herramienta esencial en el manejo de los pacientes con problemas en la consecución de la eficacia buscada con el tratamiento.

Objetivos orientados a la innovación, desarrollo, docencia e investigación

Mantenimiento de un modelo de excelencia en la enseñanza de grado de medicina. Potenciar líneas de investigación con la actividad de la Fundación de Investigación junto con el Hospital Universitario Infanta Leonor.

Respecto de las actividades:

- Se ha continuado con el desarrollo de las medidas estratégicas puestas de manifiesto en la autoevaluación de la gestión del centro basado en el modelo EFQM para establecer las acciones de mejora.
- Se ha desplegado la Estrategia de Seguridad del Paciente 2027 del SERMAS a través de acciones, protocolos de seguridad por áreas y Plan de Formación.
- Se ha continuado con la actualización del mapa de procesos del hospital y dentro de los procesos clave desarrollando procesos clínicos integrados basados en su frecuencia y peso, abordando las perspectivas tanto multidisciplinar, interniveles asistenciales y de la ciudadanía.
- Se han consolidado los procesos del Área de Urgencias implantando actividades que emerjan de su análisis estratégico haciendo especial énfasis en continuidad asistencial, seguridad, eficiencia e información con el mantenimiento del doble circuito que ha obligado la persistencia de la pandemia
- Se han mantenido los procesos concretos de colaboración con las residencias, realizando visitas periódicas, soporte a distancia y seguimiento individualizado de pacientes dentro del desarrollo del PAI Paciente Crónico Complejo.
- Se han mantenido y evaluado las Alianzas existentes: Cardiología, Digestivo y Psiquiatría con el Hospital Universitario Gregorio Marañón y Anatomía Patológica con el Hospital Clínico San Carlos. Se ha continuado con la Implantación de un modelo de excelencia de grado en medicina
- Se ha consolidado la formación de los alumnos de Bioingeniería de la Universidad Rey Juan Carlos y alumnos de ciclos de diversas escuelas de FP.
- Se ha desarrollado la utilización de herramientas de soporte a la información clínica con el objeto de mejorar el conocimiento de la casuística y detección de puntos de mejora asistenciales.
- Se ha continuado con el programa de fomento de la innovación desde la demanda, estimulando la detección de necesidades no cubiertas por parte de los profesionales que puedan ser generadoras de productos o servicios innovadores.

Comisiones

AP-HOSPITAL	REUNIONES CON ACTA PRESENCIAL/ONLINE	PROYECTOS APROBADOS
Comisión sector asistencial	3	<p>Reorganización en Atención en Salud Mental</p> <p>eConsulta y Pilotaje en el C.S. Campo Real y C.S. Villarejo DE Salvanés.</p> <p>Redefinición circuito DIU: Circuito DIU.</p> <p>Redefinición circuito DIU: Circuito DIU.</p> <p>Organización jornada de atención al dolor HUS.</p> <p>Redefinición circuitos a Neuropediatría.</p> <p>Organización jornada de atención al dolor HUS.</p> <p>Organización Primeras Jornadas de Ap. Digestivo y Atención Primaria.</p> <p>Abordaje de continuidad en la asistencia en el paciente con patología crónica respiratoria</p> <p>Actualización y abordaje conjunto en el manejo de los alérgenos moleculares.</p>
Coordinación asistencial en farmacoterapia (trimestral)	3	<p>Contrato Programa 2023: indicadores comunes AP-AH</p> <p>Programa Resiste</p> <p>Circuito resolución errores de Medicación.</p>
Coordinación y seguimiento de implantación de procesos asistenciales integrados	2	<p>Refundación del GDL</p> <p>Reorientación del seguimiento del paciente crónico.</p> <p>Seguimiento de los indicadores: llamada telefónica al alta en EPOC e Insuficiencia Cardíaca.</p> <p>Replanteamiento de los nuevos circuitos de continuidad con las nuevas incorporaciones al GDL.</p>
Comisión de dolor	7	<p>Mejora del procedimiento de información al alta sobre el manejo del dolor</p> <p>Integración con la guía clínica del dolor de la BPSO.</p>

AP-HOSPITAL	REUNIONES CON ACTA PRESENCIAL/ONLINE	PROYECTOS APROBADOS
Coordinación UAR-HUS	3	Telemedicina continuidad de cuidados Circuitos de comunicación UAR/Geriatría
Grupo Coordinación Matronas	1	Implantación protocolo seguimiento bajo riesgo
Grupo Plan de prescripción	3	

Líneas de Trabajo

Estructura Organizativa

El año 2023 se ha impulsado el funcionamiento de las comisiones con Atención Primaria (AP) como foro de encuentro imprescindible para garantizar la continuidad asistencial.

Entre otros aspectos se ha puesto especial relevancia en los embarazos de bajo riesgo manteniendo un contacto continuo con AP con el fin de garantizar la calidad en la atención en los tránsitos asistenciales.

Siguiendo con las líneas estratégicas del SERMAS se ha mejorado la estrategia de continuidad en el tratamiento a pacientes con patología respiratoria, intentando garantizar la mejor asistencia posible.

Cultura de Continuidad

Como responsables de la atención de los procesos de los pacientes y teniendo como objetivo el abordaje integral de los mismos:

- Se han llevado a cabo actividades formativas relacionadas con la continuidad asistencial y la cronicidad, incluidas en los planes formativos.
- Se ha impulsado el acceso libre a las actividades de formación organizadas en el HU Sureste a los profesionales de Atención Primaria
- Se ha mejorado la participación activa en las sesiones generales de los profesionales, tanto de AP, como de dispositivos sociosanitarios de nuestra zona de influencia.
- Se ha organizado la primera jornada de atención al dolor con la participación de todos los profesionales implicados en el tratamiento del mismo pertenecientes a distintos ámbitos asistenciales.

Modelo de Atención

Se mantiene el impulso de un Modelo de Atención que garantice y asegure los tránsitos asistenciales. Especial importancia sigue teniendo el paciente crónico complejo para el que hay una asignación en el 100% de los NIAs (Nivel de Intervención Alto) de especialista de referencia. En este sentido, el nivel de intervención está visible en la HCE (Historia Clínica Electrónica) lo que facilita el manejo de estos pacientes dentro del hospital.

En esta línea también hay que destacar que el 100% de los Centros de Salud tiene acceso a los especialistas consultores designados para cada una de las especialidades del Hospital.

Pioneros en el uso de telemedicina, en el HU Sureste se sigue manteniendo su uso para la continuidad de los cuidados con pacientes, tanto en sus domicilios, como en los centros sociosanitarios.

Con la e-consulta en ciertas especialidades del Hospital, se facilita el abordaje conjunto en todos los casos lo que facilita la comunicación con Primaria en beneficio del paciente. Todo esto redundará en la calidad de la atención mediante una interrelación fluida con Primaria.

Por ejemplo, desde el Servicio de Psiquiatría se ha puesto en marcha un proyecto piloto por el que dos zonas básicas de salud como son el CS de Campo Real y Villarejo de Salvanes tramitan toda la demanda asistencial para dicho Servicio mediante e-Consulta. Es decir, ésta funciona como primera consulta, resolviéndose con orientación, asesoramiento o cita directa con el profesional adecuado del servicio. Se observa el aumento progresivo de dichas e-consultas desde 2019 (32), 2020 (135), 2021 (120), 2022 (193), y 2023 (444).

Una de las actuaciones prioritarias y estratégicas del SERMAS es la que gira en torno a la capacitación del paciente y de las personas cuidadoras. En este sentido el HUS ha dado un apoyo directo a las personas que cuidan de pacientes a través de programas específicos en:

- Esclerosis múltiple
- Síndrome post-UCI
- Pacientes con ostomía.

En cuanto a la seguridad del paciente, hay que reseñar que mantenemos una continua alerta sobre estos aspectos de especial interés para los profesionales y para los propios pacientes. Tanto la Directora de Continuidad Asistencial como la Enfermera de Continuidad Asistencial forman parte de la Unidad Funcional de Gestión de Riesgos del Hospital y participan en el análisis de los incidentes de seguridad de este ámbito.

Se han mejorado los circuitos ya establecidos orientados a la resolución de errores de medicación, garantizando así la posibilidad de intervención en cualquiera de los ámbitos asistenciales donde ese detecten.

Coordinación y comunicación de profesionales

- Además de las vías habituales de comunicación entre profesionales (teléfonos y correos específicos para esta área de atención), se pretende mejorar el uso de la Telemedicina con los centros sociosanitarios de la zona y difundir e implantar esta vía, ya establecida con la residencia AMAS, como herramienta de valoración multidisciplinar de casos.
- Se mantiene la figura del Geriatra Consultor funcionando en esta área desde la apertura del hospital.
- Está incluida la formación de los profesionales en general, pero en el año 2023 se contempla la de las enfermeras de las residencias en particular, atendiendo a las necesidades detectadas.

- Circuito de dispensación de medicación hospitalaria a pacientes institucionalizados en todas las residencias de la zona de influencia del HU del Sureste
- Se consolida el boletín de noticias “SuresteNews” en el que tanto la participación como la distribución del mismo implica a todos los profesionales de nuestra zona de influencia, tanto de Atención Primaria, como de Atención Hospitalaria.
- Dermatología en la Residencia. Con este nombre sigue en 2023 este programa que consiste en la atención in situ de los pacientes por el servicio de Dermatología del hospital en la residencia AMAS de Arganda del Rey.
- En cuanto a los cuidados, con la residencia AMAS se coordina y se hace seguimiento del paciente con úlceras por presión de evolución tórpida, de las ostomías, el recambio de gastrostomías endoscópicas percutáneas (PEG), sistemas de Terapias de Presión Negativa (TPN), incluidas videollamadas, etc.
- Nutrición en Residencias: en 2023, se pone en marcha el circuito de suministro de productos dietoterápicos a residencias del Área, privadas y concertadas de menos de 100 camas.

Gestión de los recursos implicados en las transiciones asistenciales

En relación a la accesibilidad, se están mejorando los circuitos que garantizan el acceso a la asistencia en el ámbito más adecuado, especialmente para los pacientes con mayor fragilidad y complejidad.

La eConsulta está siendo especialmente impulsada como herramienta de comunicación y transmisión de la información entre profesionales, participando como miembro de la comisión eConsulta SIPE del Servicio Madrileño de Salud.

CUIDADOS

Los equipos de enfermería, como el resto de sanitarios del Hospital, pretenden adaptarse a la nueva realidad que viven los ciudadanos del área de referencia.

Esta realidad viene caracterizada por un gran volumen de pacientes con patología crónica, y un área geográfica muy dispersa. El uso de nuevas tecnologías, como puede ser la videollamada o la consulta telefónica, favorece que pacientes frágiles con dificultades en el transporte puedan recibir el seguimiento adecuado minimizando el número de desplazamientos al hospital. Estos programas que fueron iniciados durante la pandemia, se ven consolidados e integrados en el seguimiento de pacientes.

Desde la perspectiva que da el paso del tiempo, se confirma que estos programas no han respondido solamente a la necesidad puntual de la pandemia, sino que se han convertido en una herramienta clave para la asistencia de pacientes en un entorno mayoritariamente rural, disperso y de avanzada edad, con 21 poblaciones en su ámbito de influencia y 15 residencias asistidas.

Es imprescindible remarcar la gran capacidad de adaptación, aprendizaje, compromiso y disponibilidad de los profesionales del cuidado en nuestro hospital, demostradas a lo largo del año, para el desarrollo de programas, actividades y asunción de nuevas competencias, siempre buscando lo mejor para el paciente, mejorando su estancia en el hospital o, directamente, evitando o acortando la misma.

Planes de cuidados estandarizados

En el Hospital Universitario del Sureste existen planes de cuidados estandarizados para pacientes con casuísticas determinadas. Al realizar la valoración inicial, mediante algoritmos internos, se objetivan los problemas reales o potenciales del paciente, así como la programación de los cuidados que requiere el paciente durante su estancia en el hospital. De esta forma se puede adecuar la atención de calidad en cuidados requerida para cada proceso.

En noviembre de 2023, el equipo de enfermería de la Unidad de Endoscopias recibió el “Sello de reconocimiento a los Equipos Excelentes” que otorga Enfermería en Desarrollo y FUDEN, que valora criterios relacionados con la innovación y la mejora continua, el aprendizaje continuo, la alta adaptabilidad y flexibilidad, la autonomía, el trabajo en equipo, el apoyo al desarrollo y la formación de profesionales y la gestión de los recursos. Es un premio que por tanto, se otorga a todos los profesionales que trabajan en la unidad de endoscopias y que constituyen un todo, para garantizar la mejor calidad en la atención a los pacientes que son atendidos en nuestro centro.

Protocolos y registros enfermeros

La historia clínica informatizada está presente desde la apertura del Hospital Universitario del Sureste, desde su origen con la aplicación SELENE. Desde hace más de una década se incorporaron formularios en SELENE para el registro de la actividad enfermera realizándose actualizaciones continuas según las necesidades asistenciales. Se siguen actualizando los diferentes formularios para llevar a cabo el buen registro de la historia clínica.

Todo paciente que ingresa en una unidad de hospitalización recibe una valoración inicial por parte de su enfermera responsable, información que es depositada en formularios para su posterior seguimiento y finalmente el alta. En las diferentes áreas del hospital: urgencias, hospitalización, consultas, etc. se realizan registros diseñados para recoger la información precisa para el proceso del paciente.

Además, el registro en SELENE por parte de la enfermería del centro está consolidado emitiendo informes de cuidados al alta del paciente en los distintos ámbitos hospitalarios. Estos informes de alta están codificados de tal forma que los profesionales de atención primaria pueden consultar para el posterior seguimiento, garantizando de esta forma la continuidad asistencial del paciente.

Por otra parte, el Hospital Universitario del Sureste, continúa trabajando en su segundo año, para ser acreditado como Centro Comprometido con la Excelencia en Cuidados (CCEC, traducción de la BPSO). El programa Best Practice Spotlight Organization (BPSO®), de la Asociación Profesional de Enfermeras de Ontario (RNAO), se diseñó para apoyar la implantación de las Guías de Buenas Prácticas (GBP) previamente desarrolladas por RNAO.

Se inició en 2003, convocando a instituciones interesadas en implantar sus GBP por un periodo de 3 años, que culminan con la designación como BPSO® y con la renovación del compromiso con las buenas prácticas y con el programa.

RNAO ha extendido esta iniciativa internacionalmente y en la actualidad hay más de 250 BPSO® en todo el mundo.

Las Guías de Buenas Prácticas elegidas en el HU Sureste son:

- Guía de Accesos Vasculares: pretende unificar criterios, atendiendo a la evidencia científica, en todo lo relativo a los diferentes dispositivos de acceso vascular que se utilizan en el hospital (accesos periféricos, catéteres centrales de inserción periférica (PICC), vías centrales, reservorios subcutáneos, etc.), teniendo en cuenta tanto la elección del mejor catéter para la situación del paciente, técnica, cuidados, mantenimiento y retirada.
- Guía de Valoración y Manejo del Dolor: el dolor se considera la quinta constante. Para ello se realizan políticas de divulgación dentro del Hospital para una adecuada valoración del mismo (escala de Wong-Baker, escala FLACC, EVA) y poder tratarlo de la forma adecuada, tanto con medidas farmacológicas y no farmacológicas.

Se realiza la I Jornada de Atención al Dolor BPSO Sureste “Caminando hacia la excelencia”, en colaboración con el Servicio de Medicina Preventiva y Dirección Asistencial con un abordaje holístico en la atención al dolor donde participaron profesionales sanitarios de diferentes ámbitos asistenciales, asociaciones y pacientes.

- Guía de Cuidados Centrados en la Persona y la Familia: la atención centrada en la persona busca mejorar todo aquello que envuelve al paciente mientras se encuentra ingresado en el hospital. Esto implica medidas desde el entorno, que sea más amigable, localización adecuada de espacios, y no sólo eso, sino que la persona no es un ente aislado, sino que está integrada dentro de su núcleo familiar. La famosa frase de Ortega: “Yo soy yo y mi circunstancia, y si no la salvo a ella, no me salvo yo”. En términos hospitalarios, y con permiso de Ortega, lo que se persigue es valorar todo lo que rodea a la persona y que, si se encuentra cubierto en la medida de las posibilidades, la recuperación o el cuidado que precisa, pueda llegar a mejor puerto.
- Guía de Profesionalidad: esta guía tiene por objetivo marcar un ideario y dotar a todo profesional que trabaje en el Hospital Universitario del Sureste las herramientas necesarias para llevar a cabo su práctica asistencial. Por ello mismo, se han realizado sesiones formativas en áreas específicas (investigación, innovación, ética, colegialidad, conocimiento...) para promover en las profesionales inquietudes para su desarrollo y crecimiento profesional. Se puede decir que las dos grandes patas en las que se sustenta el Hospital del Sureste son, tanto los pacientes como sus profesionales. El valor de una Institución lo dan los profesionales que hacen que sea así.

La segunda auditoría, con resultados muy satisfactorios, al igual que la primera, fue realizada en junio del 2023.

Actividades vinculadas a la Enfermería de Práctica Avanzada

Las enfermeras de práctica avanzada realizan actividades que precisan de una formación específica, promueven intervenciones directas de cuidado avanzado basadas en una valoración integral del paciente, que les permite realizar diagnósticos, emprender acciones terapéuticas y dirigir o liderar acciones conjuntas con otros profesionales.

Ejemplos de enfermera de práctica avanzada en nuestro centro son la consulta de enfermería de cirugía con el seguimiento de pacientes que requieren curas de heridas o estomas, y la de tratamientos especializados de alteraciones de la piel en dermatología.

La consulta específica de disfagia se ha afianzado durante este año 2023, a cargo de la enfermería de otorrinolaringología. Se trata de un programa que pretende, no sólo tratar al paciente en seguimiento en consulta con problemas de disfagia, sino también la detección y valoración de pacientes hospitalizados con este problema, con el objetivo de mejorar la calidad de vida de éstos, así como de prevenir las potenciales complicaciones.

La enfermera gestora de casos

Actualmente la gestión de casos está siendo desarrollada por el equipo de continuidad asistencial. Pretende garantizar la transición de los pacientes que son considerados como frágiles en los diferentes eslabones de la cadena asistencial, estos son, atención hospitalaria, atención primaria y atención socio-sanitaria. Una vez que el paciente es dado de alta desde la hospitalización, se realiza seguimiento telefónico desde la citada unidad coordinadamente con los profesionales sanitarios que van a continuar con el seguimiento del paciente.

Líneas de investigación en Cuidados

Entre las líneas de investigación en cuidados se ha realizado un *Programa de educación para la salud basado en la gestión emocional con herramientas digitales para una maternidad feliz*.

Asunción de competencias delegadas

El Hospital ya había asumido en el ámbito de consultas externas, la delegación de competencias en enfermería para la realización de ciertas técnicas y procedimientos: Ecocardiografía, Ergometrías, biopsias en Dermatología, canalización de PICC (Catéter Central de Inserción Periférica, ecoguiados).

En Urgencias, en el entorno de triaje, se realiza con normalidad la solicitud de pruebas analíticas y de radiología, reduciendo así en más de una hora la estancia habitual del paciente.

En el HU Sureste seguiremos avanzando en este campo, de tal forma que el paciente reciba la mejor atención por parte del profesional que mejor pueda prestarla.

Seguimiento telefónico y telemático como alternativa al ingreso.

La escasa dotación de camas y la dispersión de la población (con desplazamientos de más de una hora hasta el hospital) hacían obligado establecer un proceso que permitiera evitar ingresos, a la vez que también diese cobertura a las altas precoces.

Ese proceso se articuló sobre un seguimiento telefónico o por videollamada, asumido por enfermería, sobre las bases ya maduras de la interconsulta por videollamada que se venía realizando con las residencias asistidas entre enfermería para el seguimiento y valoración de úlceras y heridas.

En la actualidad, se han modificado los criterios de pacientes que pueden beneficiarse de un seguimiento telefónico por parte de una enfermera, adaptándose a las nuevas realidades de la población.

Enfermería asume la competencia del alta del proceso una vez que el paciente alcanza el objetivo de mejoría o, si lo considera preciso tras la valoración diaria, lo redirige al área de urgencias para su posible ingreso.

En el año 2023 comenzó la Hospitalización domiciliaria en psiquiatría, con una dotación de 1 psiquiatra, 1 psicóloga y 2 enfermeras especialistas en salud mental. El

recurso permite permanecer en el domicilio al paciente, evitando la hospitalización convencional. Está indicado en determinados procesos y cuenta en la actualidad con disponibilidad para 8 pacientes.

Gestión de camas en el plan de elasticidad y descentralización de la gestión de camas

Acomodar al paciente en el espacio hospitalario donde mejor puede ser atendido por su problema de salud, adaptando los recursos humanos y materiales a las necesidades que precise, forma parte de esta misión. Esto requiere una visión integral de la ocupación y recursos disponibles en cada momento. Por ello, en nuestro centro, la gestión de camas se realiza conjuntamente entre el servicio de Admisión y el Supervisor de guardia.

Estancia Pre-quirúrgica Cero.

La gestión del paciente quirúrgico por parte del personal de enfermería del Bloque Quirúrgico, con la implantación de la “llamada pre-quirúrgica”, y un proceso adecuado de acogida, ha permitido establecer la estancia pre-quirúrgica en cero días. De esta forma, el paciente es instalado en su habitación, por primera vez, tras la intervención, en el momento en que finaliza su estancia post-anestésica.

Todo ello proporciona agilidad, evita estancias innecesarias y permite disponer de mayor número de camas libres para ingresos urgentes.

Rastreo de pacientes PCR+ en SARS-CoV-2

Desde el entorno de Medicina Preventiva se realiza una monitorización de los pacientes infectados por SARS-CoV-2 para garantizar el aislamiento adecuado y evitar la transmisión intrahospitalaria.

Se amplía la información con las medidas de aislamiento y recomendaciones higiénico-sanitarias para evitar la transmisión de la enfermedad.

Programa de soporte emocional a profesionales

El equipo de enfermería de la Unidad de Hospitalización de Psiquiatría de agudos, reconvertida durante la primera ola de la pandemia en Unidad de Hospitalización No-Covid, puso en marcha el programa de soporte emocional para todos aquellos profesionales que necesitaban apoyo para poder sobrellevar la situación.

Desde entonces, el grupo psicoterapéutico para profesionales del Área Sanitaria se trabaja en el aprendizaje de técnicas de regulación emocional y manejo del estrés antes, durante y después de las situaciones ansiógenas. Se ayuda a lo largo del grupo en la detección y normalización de las reacciones cognitivas, fisiológicas, emocionales y conductuales propias de una situación de tensión. A lo largo de las sesiones, se dedica un espacio propio al aprendizaje y puesta en marcha de dichas técnicas.

Programa de soporte emocional a pacientes y familia

Se ha incorporado ya de forma rutinaria la videollamada entre el paciente y su familia mediante el uso de tablets, constituyendo un apoyo fundamental para ambos. De esta forma, se mantiene la comunicación entre ellos y se disminuye la ansiedad de ambas partes.

Esto no solo contribuye al soporte emocional, sino que también proporciona una fuente de información del proceso de salud del paciente, al permitir un contacto más cercano entre los cuidadores principales y el equipo clínico.

Puesta en marcha del área de atención pediátrica en urgencias

Se ha consolidado el área de Urgencias pediátricas que tuvo su origen en la pandemia, continuando con la atención a niños del área con personal especializado en el tratamiento de los mismos.

Programa de intervención y manejo de la conducta autolesiva sin fines autolíticos

Este programa se ha iniciado en el 2023 en la Unidad Breve de Hospitalización Psiquiátrica y en los Centros de Salud Mental. Con este programa de intervención se busca abordar un problema de alta prevalencia que se ha visto incrementado en los últimos años, la conducta autolesiva sin fines autolíticos.

Las autolesiones no suicidas, son un conglomerado de conductas de violencia autoinfligida, que generan daño a una persona en diferentes aspectos de su vida.

Con este programa de intervención trabajamos sobre este tipo de conductas, ideando junto a la persona diferentes alternativas a la autolesión y un plan de seguridad con el fin de la eliminación de esta conducta y adquisición de nuevas estrategias de afrontamiento más adaptativas y saludables.

Programa de interconsulta y enlace Enfermería-Salud Mental

Con la incorporación a nuestro equipo de la figura de Enfermera de enlace e interconsulta, se ofrecen los cuidados específicos de salud mental que precisan los pacientes con enfermedad mental y sus familias cuando se encuentran en unidades de hospitalización fuera del ámbito de salud mental, sirviendo tanto al paciente como a los profesionales de otros ámbitos. Su visión es convertirse en el eje vertebrador de los cuidados enfermeros, siendo la referencia en cuidados de salud mental para el ámbito hospitalario general y coordinando la continuidad de cuidados con los dispositivos intrahospitalarios, contribuyendo a la desestigmatización del paciente con enfermedad mental.

FISIOTERAPIA Y TERAPIA OCUPACIONAL

Durante 2023 se han llevado a cabo los siguientes proyectos:

- Creación de la exposición “La Noche Oscura del Alma”. Proyecto creado para dar visibilidad a la salud mental y que mediante el arte puedan expresar sus emociones. Terapia ocupacional y Psiquiatría.
- Proyecto Activa tu cuerpo y tu Mente. Elaboración de tres cuadernos de viaje en los que los usuarios puedan realizar un viaje a través de los 21 municipios del Sureste. Constan de unos ejercicios físicos y ejercicios cognitivos para mantener funciones físicas y cognitivas.
- Formación a diferentes unidades en sesiones para implantación y puesta en conocimiento al personal del proyecto Activa tu cuerpo y Mente. Rutas del Sureste.
- Proyecto Activa tu Cuerpo y tu Mente 2.0. Asignación en lengua de signos de las esculturas para hacer la exposición más accesible. Creando códigos QR para que puedan acceder a la página web crea

ÁREAS DE SOPORTE Y ACTIVIDAD

Alimentación

TIPO DE INGESTA	2023
Desayuno	57.816
Comida	63.736
Merienda	51.759
Cena	57.574
Merienda reforzada	8.904
Extras	29.970 €
TOTAL	239.789 dietas + 29.970 € de extras

Electromedicina: actuaciones

ELECTROMEDICINA. BALANCE RESUMEN	
MANTENIMIENTO CORRECTIVO	2023
Partes recibidos	1.337
Partes pendientes de periodos anteriores	25
Total partes para reparar	1.362
Partes reparados	1.245
Partes reparados en el exterior (normales)	51
Número total de partes reparados en el exterior	51
Partes de Baja	52
HORAS DE REPARACIÓN	3.342,5
HORAS TÉCNICAS	649,66
TOTAL HORAS EMPLEADAS	3.992,18
Tiempo medio por reparación	2,57
Tiempo medio de parada	0,00
Tiempo medio de respuesta	0,00
MANTENIMIENTO PREVENTIVO	
Número total de partes realizados	756
Total número de horas empleadas	2.268
MANTENIMIENTO CONDUCTIVO	
Número total de partes realizados	247
Total número de horas empleadas	247
RESUMEN FINAL	
Total partes a realizar	2.365
Total partes realizados (sin reparaciones externas ni bajas)	2.262
Total partes reparados en el exterior	51
Total partes de baja	52
Pendientes reparación externa correctivos	2
Pendientes correctivos	12
TOTAL HORAS	6.507,18

Lavandería

LAVANDERÍA	KG
Ropa de forma	41.243,9
Ropa verde	20.788,1
Ropa plana	396.608,1
TOTAL, kg de lavados	458.640,1

Limpieza

Total superficie a limpiar: 52.583 m².

Régimen jurídico

Las reclamaciones por responsabilidad patrimonial son las solicitudes realizadas por los ciudadanos con la pretensión de ser indemnizados al considerar que se ha producido una lesión de cualquiera de sus bienes y derechos, salvo en los casos de fuerza mayor, siempre que sea consecuencia del funcionamiento normal o anormal de los servicios públicos en el ámbito sanitario. Se encuentran reguladas en la Ley 40/2015 de 1 de octubre, Ley de Régimen Jurídico del Sector Público, que regula los principios generales de la responsabilidad patrimonial y en la Ley 39/2015 de 1 de octubre, Ley de Procedimiento Administrativo Común de las Administraciones Públicas, dónde se regula el procedimiento.

Como elementos objetivos de la responsabilidad patrimonial, se establece la existencia de una lesión que los particulares sufran en cualquiera de sus bienes y derechos. Debe tratarse de una **lesión antijurídica**, es decir, un daño que no se tenga el deber jurídico de soportar.

En relación a la indemnización, el régimen de responsabilidad patrimonial está orientado a reconocer la reparación integral de los daños o principio de capital indemnizado (TS 4-5-95, EDJ 24359; 5-2-00, EDJ 8517), pero sin que ello suponga para quien la reciba un enriquecimiento torticero o motivo de lucro (TS 23-11-99, EDJ 42916).

Son daños indemnizables siempre que hayan sido suficientemente alegados y probados: el daño emergente, el lucro cesante, los daños físicos, y el daño moral.

No lo son los que se deriven de hechos o circunstancias que no se hubiesen podido prever o evitar según el estado de los conocimientos de la ciencia o de la técnica existentes en el momento de producirse aquellos (fuerza mayor).

En cuanto a los criterios de indemnización, la Ley 40/2015, de 1 de octubre, Ley de Régimen Jurídico del Sector Público, establece los criterios de indemnización reconociendo la posibilidad de pago en metálico o de reparación en cualquier otra forma, lo que está encaminado a garantizar una completa y efectiva reparación integral mediante la indemnización o compensación en especie o ser abonada

mediante un solo pago o mediante pagos periódicos cuando resulte más adecuado para lograr la reparación debida y convenga al interés público, siempre que exista acuerdo con el interesado.

Durante el año 2023, en el Hospital Universitario del Sureste se presentaron un total de 13 reclamaciones de carácter patrimonial.

Residuos

ASPECTOS AMBIENTALES		
TIPOS RESIDUOS	RESIDUOS	2023
RESIDUOS NO PELIGROSOS (Clase I y II) Kg/año	Residuos generales y asimilables a urbanos. Clase I y Clase II	407.340,00
	Papel	11.170,00
	Cartón	41.880,00
	Vidrio	832,00
	Tóner	414,00
	Plásticos, envases	19.605,50
RESIDUOS PELIGROSOS (Clase III) Kg/año	Todos los grupos incluidos en la Clase III	51.068,10
RESIDUOS PELIGROSOS (Clase V) Kg/año	Aguas de laboratorio (ácidos/bases)	4.264,15
	Disolventes no halogenados	2.778,15
	Pilas	80,75
	Parafina	177,25
	Envases contaminados	4.330,65
	Reactivos laboratorio	108,15
	Fluorescentes y lámparas de mercurio	228,00
	Aparatos eléctricos y electrónicos	2.138,00
	Restos anatómicos en formol	972,00
	Medicamento sólido caducado	733,65
	Total residuos químicos	15.827,20
RESIDUOS PELIGROSOS (Clase VI) Kg/año	Restos de medicamentos citotóxicos y todo material que haya estado en contacto con ellos	1.985,80

Gestión Ambiental. Acción y sensibilización ambiental

Como continuidad del Análisis y Plan de Acción desarrollado el año anterior, se ha avanzado en las acciones previstas en el hospital, según las definidas en la ISO14001, culminando con la primera Auditoría Interna en diciembre de 2023, con un resultado positivo en la implantación del Sistema de Gestión.

Sistemas y Tecnologías de la información

En el apartado de Sistemas y Tecnologías de la Información, durante el año 2023 cabe destacar las siguientes actuaciones:

- Implantación Sistema Nexus para Gestión Económica, Logística y facturación.
- Visualización de imagen No radiológica a través de la VNA en el servicio de Ginecología.
- Instalación de Cápsula endoscópica en Digestivo.
- Cambio de arquitectura del CPD y migración de routers.
- Instalación de nuevo armario Kardex en farmacia.
- Migración de correo electrónico a la nube de Sanidad. Plan Adapta.
- Proyecto con Psiquiatría para que los Psiquiatras y Psicólogos pasen consulta en los Colegios de la zona de influencia del Hospital.
- Proyecto LEAN para la mejora del Hospital de Día.
- Proyecto piloto de integración de la aplicación PICIS con los armarios inteligentes Pyxis de dispensación de medicación de farmacia.
- Implantación de nuevo sistemas RATE NOW de encuestas a pacientes que se envían a través de SMS.
- Instalación de un ChatBot con IA para la atención de llamadas a pacientes.
- Actualización e instalación de los Fierwalls del hospital a los nuevos firewalls de palo alto.

Seguridad y Vigilancia

INCIDENCIAS	2023
Acompañamiento enfermos	160
Agresión	24
Alarma de fuego	9
Alarma fuego no deseada	47
Alteración del orden	226
Amenaza	15
Apoyo informadores urgencias	7
Atraco	0
Auxilio F.C.S.E.	22
Auxilio profesionales	262
Auxilio usuarios	35
Averías técnicas	87
Conato de incendio	1
Contenciones mecánicas	210
Control de accesos	153
Custodias	393
Deficiencia recinto	36
Desalojo	1

INCIDENCIAS	2023
Identificaciones	1
Incidencias en vehículos	18
Ley del tabaco	39
Llamada grúa	0
Llamadas F.C.S.E.	25
Localización personas	23
Mendicidad	10
Objetos perdidos y/o custodia	289
Otros	44
Pulsador anti-pánico	130
Pulsador anti-pánico no deseado	199
Recuperación objetos	210
Regulación de tráfico	7
Robo	1
Sustracciones	8
Vandalismo	2
Vigilancia sospechosa	15
TOTAL	2.709



Calidad

Objetivos institucionales de
calidad

Comisiones Hospitalarias

Grupos de Mejora

Certificaciones y Acreditaciones

4

4. CALIDAD

OBJETIVOS INSTITUCIONALES DE CALIDAD

DATOS COMPARATIVOS CON GRUPO 1 Y SERVICIO MADRILEÑO DE SALUD

OBJETIVO 1: MEJORAR LOS RESULTADOS CLAVE EN CALIDAD ASISTENCIAL

INDICADOR	FÓRMULA	H. SURESTE	GRUPO 1	GLOBAL SERMAS
	<i>% Pacientes satisfechos y muy satisfechos con la atención recibida en 2023</i>	86%	89,73%	89,87%
1.1 PORCENTAJE DE ACCIONES DESARROLLADAS PARA MEJORAR LA CALIDAD PERCIBIDA (INDICADOR SINTÉTICO) ¹	<i>Nº de líneas de actuación del Comité de Calidad Percibida</i>	8	61 Media: 10,2	286 Media: 8,4
	<i>Mapa de experiencia del paciente</i>	Sí	100%	97%
	<i>Promover la participación de los pacientes en los comités</i>	Sí	100%	100%
	<i>Entrevista semiestructurada a pacientes clave (prioritaria Grupo 3)</i>	NA	NA	100%

OBJETIVO 2: AVANZAR EN LA MEJORA DE LA SEGURIDAD DEL PACIENTE

INDICADOR	FÓRMULA	H. SURESTE	GRUPO 1	GLOBAL SERMAS
2.1. PORCENTAJE DE ACCIONES DESARROLLADAS PARA EL DESPLIEGUE DE LA SEGURIDAD DEL PACIENTE ²	<i>Nº rondas en unidades de hospitalización breve psiquiátrica</i>	1	4 Media: 1	34 Media: 1,4
	<i>Nº rondas en UCI</i>	1	8 Media: 1,3	42 Media: 1,6
	<i>Nº rondas en obstetricia y ginecología</i>	1	7 Media: 1,2	31 Media: 1,2
	<i>Nº rondas en urgencias</i>	1	8 Media: 1,3	34 Media: 1,3
	<i>Nº rondas otras unidades/servicios</i>	4	37 Media: 6,2	153 Media: 4,6
	<i>Nº total de rondas</i>	8	64 Media: 10,7	294 Media: 8,6

¹ Meta: Satisfacción mejor de su grupo de hospitales >=90%; 5 líneas CCP, 3 prioritarias: mapa de experiencia del paciente, entrevista semiestructurada a pacientes clave (solo grupo 3), y participación de los pacientes en los comités

² Meta: Rondas de seguridad 8 grupo 3; 7 grupos 1 y 2 y 5 Apoyo, ME y PSQ; 5 objetivos incluidos los prioritarios y 60% IS/EM con informe validado, N° mínimo de IS y EM identificados: 250 grupo 3; 200 grupo 2; 150 grupo 1 y 60 Apoyo, ME y Psq



	<i>Nº líneas de actuación comité de adecuación de la práctica clínica</i>	4	31 Media: 5,2	209 Media: 6,1
	<i>Actuación conjunta UFGRS con el Comité de Atención al</i>	Sí	100%	97%
	<i>Promover actuaciones para la formación en seguridad del paciente e higiene de manos (HM)</i>	Sí	100%	100%
	<i>Nº profesionales formados en HM y/o seguridad del paciente</i>	530	3.028	31.187 Media: 917,3
	<i>Nº de alumnos formados de nueva incorporación en HM y/o seguridad del paciente</i>	94	527	7.970 Media: 234,4
	<i>El centro ha establecido al menos 5 objetivos de seguridad del paciente</i>	Sí	100%	100%
	<i>Nº objetivos de seguridad del paciente totales establecidos por el centro (fuente SIAUF)</i>	11	84 Media: 14	462 Media: 13,6
	<i>Nº IS/EM con informe validado</i>	119	1.096 Media: 182,7	9.270 Media: 280,9
	<i>Nº IS/EM identificados</i>	169	1.415 Media: 235,8	12.793 Media: 387,7
	<i>Bacteriemia Zero</i>	1,17% ⁰	1,31% ₀	1,59% ₀
	<i>Neumonía Zero</i>	0% ⁰	2,68% ₀	6,26% ₀
	<i>ITU-Zero</i>	1,01% ⁰	5,19% ₀	3,44% ₀
	<i>BMR</i>	0%	0,98%	2,77%
	<i>Nº Residentes UCI que han recibido formación</i>	NA	23	371
2.2. PORCENTAJE DE ACCIONES DESARROLLADAS PARA IMPULSAR PRÁCTICAS SEGURAS³	<i>% de residentes que roten en UCI con formación específica en proyectos Zero.</i>	NA	100%	77%
	<i>Nivel alcanzado en autoevaluación HM de la OMS 2023</i>	Avanzado	5 avanzado 1 intermedio	26 avanzado 8 intermedio
	<i>Disponibilidad de PBA</i>	100%	100%	95%
	<i>% grado de adherencia por servicios/unidades de IQZ</i>	100%	100%	98%
	<i>% de implantación del LVQ</i>	95,8%	97%	96%

³ Meta: BZ ≤ 3; NZ ≤ 7; BMR ≤ 5; ITU_Zero ≤ 2,785% de residentes UCI formados en Proyectos Zero; Realizada autoevaluación HM y >=95% PBA en el punto de atención; >90% unidades o servicios quirúrgicos en los que están implantadas las 3 medidas obligatorias de IQZ; >95% historias clínicas con listado de verificación quirúrgica



2.3. PORCENTAJE DE ACCIONES DESARROLLADAS PARA MEJORAR LA ATENCIÓN AL DOLOR⁴	<i>% de pacientes con registro diario en historia clínica de la medición del dolor</i>	93,6%	95%	91%
	<i>Nº Unidades identificadas dónde deban existir referentes de dolor</i>	12	65 Media: 10,8	490 Media: 14,8
	<i>Promover la participación de los pacientes</i>	Sí	100%	100%
	<i>Desarrollo de actuaciones en coordinación con Atención Primaria</i>	Sí	100%	97%
	<i>Nº líneas Comité de Atención al Dolor</i>	6	37 Media: 6,2	185 Media: 5,4

OBJETIVO 3. CONSOLIDAR LA GESTIÓN DE LA CALIDAD

INDICADOR	FÓRMULA	H. SURESTE	GRUPO 1	GLOBAL SERMAS
3.1. PORCENTAJE DE ACCIONES DESARROLLADAS PARA IMPULSAR LA GESTIÓN DE LA CALIDAD⁵	<i>Nº planes de mejora desplegados derivados de autoevaluación con el modelo EFQM en el último ciclo</i>	3	16 Media: 2,7	98 Media: 2,88
	<i>Implantado el Sistema de Gestión Ambiental</i>	Implantado	2 Certificado 3 Implantado 1 En proceso	27 Certificado 6 Implantado 1 En proceso
	<i>Cumplimentado el cuestionario RS</i>	Sí	100%	100%
	<i>Nivel alcanzado</i>	Medio	1 Excelente 4 Avanzado 1 Medio	7 Excelente 20 Avanzado 7 Medio

⁴ Meta: >90% pacientes que tienen recogida en la historia clínica la medición con una escala de valoración del dolor al menos 1 vez al día; 3 Líneas de actuación de los Comités de Atención al Dolor incluidas las prioritarias

⁵ Meta: >90% pacientes que tienen recogida en la historia clínica la medición con una escala de valoración del dolor al menos 1 vez al día; 3 Líneas de actuación de los Comités de Atención al Dolor incluidas las prioritarias

COMISIONES HOSPITALARIAS

NOMBRE	Nº INTEGRANTES	Nº REUNIONES 2023
Adecuación a la práctica clínica	12	6
Atención al dolor	26	7
Cáncer	10	4
Contra la violencia	20	7
Coordinación Técnica de la Información Local	5	5
Cuidados	15	5
Cuidados paliativos	18	5
Docencia	19	4
Ética asistencial	15	5
Farmacia y terapéutica	14	7
Gestión del conocimiento e investigación	12	10
Hospital sin humo	12	5
Humanización y Calidad Percibida	25	8
Infección hospitalaria, profilaxis y política antibiótica	24	9
Lactancia Materna	15	5
Morbi-mortalidad y Tejidos	9	7
Pregrado	23	4
Seguridad del Paciente-Unidad Funcional de Gestión de Riesgos	36	9
Tecnología y adecuación de medios diagnósticos y Terapéuticos	14	2
Transfusiones	11	6
Adecuación a la práctica clínica	12	6
Atención al dolor	26	7

GRUPOS DE MEJORA

NOMBRE
Grupo de mejora de gestión de dietas
Grupo de seguridad en UCI
Grupo de seguridad en el bloque quirúrgico

NOMBRE

Grupo de mejora de Higiene de Manos

Grupo de Humanización en Salud Mental

Subcomisión de docencia de enfermería

Grupo de mejora de enfermedades Inmunomedicadas

Tratamiento empírico de las infecciones intra-abdominales

Diagnóstico y tratamiento de las infecciones osteoarticulares

Evaluación de nuevos antimicrobianos

Optimización en el uso de Antimicrobianos (PROA)

Estrategias para evitar errores de medicación

Tutores de itinerario TMSCAE

Grupo de mejora medicamentos de alto riesgo

Subcomisión innovación

Grupo de mejora de úlceras crónicas y heridas

CERTIFICACIONES Y ACREDITACIONES**Certificaciones**

SERVICIO/UNIDAD	NORMA	CERTIFICACIÓN INICIAL	VIGENCIA	ENTIDAD CERTIFICADORA
Residuos urbanos y sanitarios	UNE EN ISO 9001:2015	2009	2024	Cámara de Comercio e Industria de Madrid
Residuos urbanos y sanitarios	ISO 45001:2018	2009	2024	SGS ICS IBÉRICA
Gestión de mantenimiento	ISO 45001:2018	2009	2024	SGS ICS IBÉRICA
Conservación de viales y jardines	ISO 45001:2018	2009	2024	SGS ICS IBÉRICA
Servicio integral de lavandería	ISO 45001:2018	2009	2024	SGS ICS IBÉRICA
Servicio integral de esterilización	ISO 45001:2018	2009	2024	SGS ICS IBÉRICA
Desinsectación y desratización	ISO 45001:2018	2009	2024	SGS ICS IBÉRICA
Transporte interno-externo y gestión auxiliar	ISO 45001:2018	2009	2024	SGS ICS IBÉRICA



SERVICIO/UNIDAD	NORMA	CERTIFICACIÓN INICIAL	VIGENCIA	ENTIDAD CERTIFICADORA
Gestión de almacenes y distribución	ISO 45001:2018	2009	2024	SGS ICS IBÉRICA
Gestión de personal administrativo de recepción/información y centralita telefónica	ISO 45001:2018	2009	2024	SGS ICS IBÉRICA
Servicio integral de seguridad	ISO 45001:2018	2009	2024	SGS ICS IBÉRICA
Limpieza	ISO 45001:2018	2009	2024	SGS ICS IBÉRICA
Restauración	ISO 45001:2018	2009	2024	SGS ICS IBÉRICA
Residuos urbanos y sanitarios	UNE EN ISO 9001:2015	2009	2025	SGS
Gestión de mantenimiento	UNE EN ISO 9001:2015	2009	2025	SGS
Conservación de viales y jardines	UNE EN ISO 9001:2015	2009	2025	SGS
Servicio integral de lavandería	UNE EN ISO 9001:2015	2009	2025	SGS
Servicio integral de esterilización	UNE EN ISO 9001:2015	2009	2025	SGS
Desinsectación y desratización	UNE EN ISO 9001:2015	2009	2025	SGS
Transporte interno-externo y gestión auxiliar	UNE EN ISO 9001:2015	2009	2025	SGS
Gestión de almacenes y distribución	UNE EN ISO 9001:2015	2009	2025	SGS
Gestión de personal administrativo de recepción/información y centralita telefónica.	UNE EN ISO 9001:2015	2009	2025	SGS
Servicio integral de seguridad	UNE EN ISO 9001:2015	2009	2025	SGS
Limpieza	UNE EN ISO 9001:2015	2009	2025	SGS
Restauración	UNE EN ISO 9001:2015	2009	2025	SGS

Acreditaciones

SERVICIO/UNIDAD	ACREDITACIÓN INICIAL	VIGENCIA DE LA ACREDITACIÓN	ENTIDAD ACREDITADORA
Comité de Ética Asistencial	20/12/2020	20/12/2024	Viceconsejería de Humanización Sanitaria
Hospital sin Humo, categoría PLATA	2010	2023	Dirección General de Salud Pública de la Consejería de Sanidad de la Comunidad de Madrid
SER + HUMANO	2019	2023	D.G. Humanización y Atención al Paciente de la Consejería de Sanidad de la Comunidad de Madrid
Iniciativa para la humanización de la asistencia al nacimiento y la lactancia. FASE 2D	2014		IHAN-UNICEF
SEMI excelente	2018	2028	Sociedad española Medicina Interna
Sello Enfermería en Desarrollo a los Equipos Excelentes	2023		Revista Enfermería en Desarrollo de FUDEN

Otras actuaciones

- Centro Socialmente Responsable. Nivel Medio.
- Finalista en VIII Reconocimientos a las mejores prácticas en gestión de calidad en el Servicio Madrileño de Salud.
- Centro seleccionado como Centro comprometido con la excelencia en cuidados BPSO.
- Premios Raquel Nieto en las 4ª Jornadas Nacionales Síndrome Post Cuidados Intensivos por la mejor Comunicación Oral Titulada "Mapa de experiencia de la familia en UCI, una herramienta para prevenir el Síndrome PostUCI"



El sistema al servicio de las personas

Experiencia del paciente y calidad percibida
Información y atención a la ciudadanía
Otras actividades de atención a las personas
Trabajo Social
Registro de Instrucciones Previas
Responsabilidad Social Corporativa
Reconocimientos Institucionales

5

5. EL SISTEMA AL SERVICIO DE LAS PERSONAS

EXPERIENCIA DEL PACIENTE Y CALIDAD PERCIBIDA

La actividad del Hospital Universitario de la Sureste gira en torno a nuestros usuarios que son el verdadero motor de toda nuestra actividad.

Prueba de todo ello es que:

- Damos especial importancia a las reclamaciones porque nos ayudan a mejorar en la atención que ofrecemos.
- Resulta capital para nuestra organización ofrecer soluciones sociosanitarias a situaciones concretas que nos encontramos en nuestro día a día.

Todo ello nos obliga a tener muy presente la experiencia del paciente y la calidad percibida por el mismo.

INFORMACIÓN Y ATENCIÓN A LA CIUDADANÍA

RECLAMACIONES

	2022	2023	VAR.	%VAR.
RECLAMACIONES	1.182	1.417	235	19,90

PRINCIPALES MOTIVOS DE RECLAMACIÓN

MOTIVO	% 2023
Disconformidad con la asistencia	19,19%
Citaciones	17,71%
Demora en consultas o pruebas diagnósticas	11,78%
Recursos humanos	11,65%
Retraso en la atención	10,24%
Lista de espera quirúrgica	5,29%

ÍNDICE DE RECLAMACIONES

	2022	2023	VAR.	%VAR.
Nº total de reclamaciones/10.000 actos asistenciales	31,45	40,58	9,13	29,03

Fuente: Cestrack

Se entiende por actividad asistencial la suma de los siguientes parámetros:

- Nº de consultas realizadas.
- Nº de urgencias atendidas que no requirieron ingreso.
- Nº de ingresos hospitalarios.
- Nº de intervenciones quirúrgicas sin ingreso.

OTRAS ACTIVIDADES DE ATENCIÓN A LAS PERSONAS

	2022	2023	VAR.
AGRADECIMIENTOS (felicitaciones)	290	598	308
Sugerencias	23	43	20

- En el servicio de Atención al Paciente se realizaron 15.862 atenciones directas a pacientes y/o familiares, resultando un incremento del 31.3 % las demandas de los usuarios con respecto al año anterior. El 46,4 % de estas atenciones fueron a través de otros canales de comunicación como atenciones telefónicas o bien, a través del correo electrónico.
- Demandaron entre otras actividades:
 - Solicitudes de documentación clínica: 2.289 solicitudes.
 - Tramitación de Libre Elección de Especialista, tanto dentro como fuera del hospital: 745 cambios
 - Canalizaciones y 2ª opinión: 145 solicitudes, un 14,2 % menos que en el ejercicio anterior.
- Se han realizado reuniones con los distintos servicios durante el primer trimestre del año con el objeto de presentar el desglose de los datos referentes a cada una de sus Unidades, así como las principales propuestas de mejora a implantar durante el año, en aras de mejorar la satisfacción y calidad percibida del usuario.
- El Servicio de Atención al Paciente está implicado con una participación activa en distintos grupos de trabajo:
 - Unidad Funcional de Gestión de Riesgos.
 - Humanización y Calidad percibida.
 - Comité de Bioética.
 - Comisión Técnica de Coordinación de la Información Local.

Humanización

Teniendo como línea prioritaria de actuación a la persona, la humanización de la atención es la base sobre la que se sustenta nuestra actividad. Rescatar los valores humanísticos de la asistencia sanitaria, y proporcionar así una atención de calidez, cercana, familiar y afable, se traduce en el Hospital Universitario del Sureste en las siguientes actuaciones.

LÍNEAS DE ACTUACIÓN

APARATO DIGESTIVO

A lo largo del año 2023 uno de los mayores hitos fue el reconocimiento acreditación de la Unidad Endoscopias consiguiendo el sello de Enfermería en Desarrollo a los Equipos Excelentes.

Se implementaron y pusieron en funcionamiento nuevas técnicas diagnósticas y terapéuticas ampliando la cartera de servicios:

Ecografía intestinal

Ecografía Share Wave

Cápsula Endoscópica (inicio 2024)

Se mantuvo el desarrollo de la Unidad de Patología Funcional con la consulta monográfica y la realización de técnicas de manometría y Phmetría.

Se siguieron realizando técnicas endoscópicas de alta complejidad.

Se realizaron Protocolos: Protocolo de manejo de hemorragia digestiva alta- Dr. Miguel Rivero.

Se recibieron las siguientes distinciones y reconocimientos:

- Premio Finalista en la VIII Reconocimientos a las mejores prácticas en gestión de Calidad organizado por el SERMAS. Entregado el 29/03/2023 en Salón de actos del Hospital Ramón y Cajal.
- Sello Enfermería en Desarrollo a los Equipos Excelente, distintivo para reconocer el trabajo de los equipos excelentes, reconociendo a la Unidad Endoscopia del Hospital Universitario del Sureste. Entregado por FUDEN el 8/11/2023 en el Salón de actos del Hospital del Sureste.
- Premio Sureste Innova por el reto “Proyecto de gestión de intervalos en el seguimiento endoscópico de lesiones” Entregado el 14/12/2022 en la Gala Innova del Hospital Universitario del Sureste.

Se realizaron 2 sesiones de Coaching (Gestión de Equipos de Alto Rendimiento) con todos los miembros del equipo de Digestivo.

CARDIOLOGÍA

El funcionamiento asistencial diario en consulta se estructura priorizando las necesidades individuales del paciente y su confort a través de varias medidas:

- Consulta de alta resolución siempre que el tipo de estudio cardiológico solicitado lo permite (1ª valoración clínica, pruebas y resultado el mismo día).
- Reserva de citas de consulta telefónica para resultados siempre que el paciente tenga dificultad para el desplazamiento al hospital o cuando éste se considera innecesario.
- Atención presencial con analítica y ECG en Hospital de Día sistemática tras ingreso por descompensación de insuficiencia cardiaca, con objeto de reducir el riesgo de reingresos y optimizar el tratamiento (363 valoraciones en 2023).
- Flujo de pacientes y evaluaciones conjuntas por Cardiología y Medicina Interna en Hospital de Día en función del perfil clínico individual.

Además, en 2023 se ha puesto en marcha el “Proceso Asistencial Integrado de Insuficiencia Cardíaca para el HUS y su área de influencia”, en coordinación con otros servicios y secciones del hospital.

CIRUGÍA GENERAL Y DE APARATO DIGESTIVO

Revisión de las infecciones quirúrgicas semestrales en sesión conjunta con el Servicio de Medicina Preventiva, con el objetivo de mejora del cumplimiento de la profilaxis antibiótica preoperatoria e instauración de medidas para la reducción del índice de infección quirúrgica global en el servicio.

DERMATOLOGÍA

Durante 2023 se ha desarrollado en Plan Estratégico en Dermatología. Se ha llevado a cabo una actualización del protocolo de abordaje de patologías susceptibles de resolución a través de eConsulta y se ha actualizado el procedimiento de envío de imágenes dermatológicas por eConsulta.

Tras el proyecto ExPaDERM, un proyecto en el que, de la mano de pacientes y profesionales de salud, se trabajó de manera colaborativa en la innovación asistencial, se inició el grupo de inmunomediadas en el que nos reunimos una vez al mes profesionales de Farmacia, Dermatología, Digestivo y Reumatología para discutir temas comunes de tratamiento y fármacos. En este sentido, se han rediseñado de los protocolos de dermatología relativos a la medicación y al tratamiento en psoriasis y dermatitis atópica. El desarrollo de estos protocolos facilitará el proceso de solicitud de los medicamentos acortando los retrasos hasta el inicio de medicación y facilitando el acceso de los pacientes a los tratamientos.

FARMACIA

Implementación del “Proyecto de elaboración segura y control de calidad en la preparación de mezclas antineoplásicas “

Participación en el” Proyecto LEAN de Hospital de día“

Participación en el proyecto de investigación:” Desarrollo de un registro centralizado nacional de extravasaciones de fármacos antineoplásicos “

Participación en la Fase 2 del “Proyecto de deprescripción en pacientes de 74 o más años” de la Comunidad de Madrid

Participación en el “Proyecto de dispensación de Dietoterapia, espesantes y módulos de proteínas a centros sociosanitarios privados/concertados de más de 100 camas” de la Comunidad de Madrid.

GERIATRÍA

El servicio continúa trabajando en el Plan de Atención Integral a la Fragilidad y Promoción de la Longevidad Saludable (PAIFPLS) de la Comunidad de Madrid, con medidas como la detección de la fragilidad durante el ingreso

hospitalario, promoción de la movilidad precoz, nutrición y estimulación cognitiva durante la estancia en Urgencias y durante el ingreso, formación de otros profesionales y desarrollo del proyecto GEDA para la Urgencia (documentación pendiente de revisión para recibir acreditación).

Unidad de Orto geriátrica: además de la valoración conjunta con el servicio de Traumatología durante el proceso de la fractura de cadera, se ha desarrollado la revisión multidisciplinar al mes y a los tres meses del paciente, con la inclusión del Registro Nacional de Fractura de Caderas.

Se establece el circuito de Telemedicina Instrumentalizada por la empresa COMITAS de la CAM con la Residencia del AMAS de Arganda del Rey que desarrolla la atención del residente sin necesidad de desplazamiento y agilizando la intervención.

Consulta monográfica de Oncogeriatría: donde se realiza valoración integral para la toma de decisiones a nivel multidisciplinar, optimizar el tratamiento oncológico y programa de prehabilitación, así como intervenciones para mejorar el estado de fragilidad de los pacientes.

De esta línea han salido dos comunicaciones para el Congreso Nacional de Hematología y Hemoterapia:

- Experiencia en la vida real de la valoración geriátrica integral (VGI) en pacientes mayores con enfermedades hematológicas (EH): correlación entre la VGI y escala de valoración hematológica (GAH).
- Valoración geriátrica integral y utilidad en la práctica clínica habitual de pacientes hematológicos en un hospital secundario.

HEMATOLOGÍA Y HEMOTERAPIA

Miembros de varios grupos de trabajo: Grupo español de Hematogeriatría (GEHEG); Grupo Español de neoplasias mieloproliferativas crónicas Filadelfia Negativas (GEMFIN), Grupo español de LMC (GELMC) y Grupo de Hemoterapia de la AMHH.

Miembros de la Asociación Madrileña de Hematología y Hemoterapia (AMHH) y de la Sociedad Española de Hematología y Hemoterapia (SEHH) y la Sociedad Española de Transfusión Sanguínea (SETS).

Desde diciembre 2021 participación como IP en PROYECTO GEM-OPTIMAL. Estudio Observacional Prospectivo Para Evaluar El Mantenimiento Con Bortezomib Y Daratumumab (V-Dara) Tras La Inducción Con Bortezomib, Melfalan, Prednisona Y Daratumumab (VMP-Dara) En Pacientes Recién Diagnosticados con Mieloma Múltiple (MM) Que No Son Elegibles Para Trasplante Autólogo De Células Madre (ASCT): Datos De Evidencia Real Alcyone-Optimizado. Promotor: PETHEMA.

Desde diciembre 2019 Participación en el Registro del Grupo Español de Enfermedades Mieloproliferativas Crónicas Filadelfia Negativas (GEMFIN).

Desde febrero 2018 participación como IP en "Estudio epidemiológico observacional descriptivo sobre la valoración geriátrica en pacientes con enfermedades hematológicas", código GEHEG- HEM-2017-01. Promotor: Grupo Español de Hematogeriatría (GEHEG) de la Sociedad Española de Hematología y Hemoterapia (SEHH)

Miembros de la Comisión de Transfusión, Comisión del Cáncer, Comisión de Seguridad del Paciente y Comisión de Humanización.

Coordinación del Proyecto GesMA en nuestro hospital.

Programa de Hematogeriatría para realizar una valoración geriátrica integral a pacientes oncohematológicos, que permita la adecuación de tratamientos e intervención temprana en paciente mayores de 70 años y/o frágiles.

Responsable de área de donación en nuestro HUS. Colaboración con CTCM para promoción y calidad en la donación.

Sedación en Biopsia de Médula ósea.

NEFROLOGÍA

Potenciación de las técnicas domiciliarias de Diálisis, mejorando y estructurando la entrevista con el paciente.

Avanzar en el control y seguimiento del acceso vascular en pacientes en Hemodiálisis dentro de la BPSO y las GPC de acceso vascular.

ONCOLOGÍA

Optimización del flujo de pacientes en H de Día para facilitar la celeridad en la atención médica en consultas y la administración de tratamientos.

Creación de nuevos protocolos específicos en Selene para cubrir las necesidades propias asociadas a la administración de tratamientos oncológicos.

Asignación informática de huecos en H de Día de forma personalizada a las necesidades de cada paciente.

Sesiones clínicas conjuntas de Onco-Farmacología para actualizar los datos de las nuevas indicaciones de la terapia oncológica y su aplicación en nuestro centro para lograr la mejor situación de eficiencia en nuestro centro.

PSIQUIATRÍA Y SALUD MENTAL

Compromiso con la gestión:

- Potenciación del Servicio de Psiquiatría con la Incorporación a la Jefatura de Sección de Psiquiatría tras culminar el proceso selectivo.
- Potenciación y consolidación de la Alianza Estratégica con el HGUGM actuando coordinadamente en distintos aspectos desde la gestión, clínica, docencia, e investigación.
- Implementación de la eConsulta para todas las primeras citas de los CS.
- Actualización y mejora de todas las agendas de los profesionales del Servicio.

Compromiso asistencial:

- Implantación de la eConsulta para todas las primeras citas para los CS de Campo Real y Villarejo de Salvanés.
- Instauración del programa de enfermería de enlace.

- Instauración del programa de salud mental y escuela en la mitad de la población en edad escolar de la zona del HUS.
- Consolidación Hospitalización Domiciliaria.
- Implantación de forma sistematizada de enfermería en programa salud mental infanto-juvenil.
- Mantenimiento de la consulta de perinatal.
- Mantenimiento de la consulta de TDAH en adultos.
- Mantenimiento de la terapia grupal como: grupos de relajación llevados por enfermería del CSM Rivas, grupos de trastorno límite de la personalidad en CSM de Arganda y grupo del dolor en CSM Arganda.
- Grupo de apoyo psicológico a profesionales en el HUS.
- Grupo de apoyo psicológico a pacientes post covid en el HUS.
- Inicio del diseño de propuestas para mejorar la atención a los trastornos mentales comunes por ejemplo mediante telemedicina.

Compromiso con la docencia:

- Potenciación de la asociación con la UDM de Psiquiatría y Salud Mental del HGUGM con el inicio de los primeros EIR y PIR. Incremento de los residentes de psiquiatría a rotar en el HUS.
- Mantenimiento de los alumnos en prácticas de Medicina, Psicología e Ingeniería biomedicina, así como auxiliares de enfermería y enfermeras.

Compromiso con la Investigación:

- Desarrollo de los proyectos diseñados en el Servicio de Psiquiatría del HUS.

Compromiso con la organización:

- Participación en distintas comisiones liderando la de Gestión del conocimiento e innovación, además de Comisión de Violencia mediante el seguimiento Código VISEM del Hospital Universitario del Sureste, comisión de humanización, comisión de seguridad del paciente, etc.
- Participación de una profesional del equipo de Salud Mental de Rivas Vaciamadrid en la Comisión Técnica de Violencia de Género de los municipios.
- Implantación de la aplicación SOS de cara a mejorar la seguridad de profesionales y pacientes.
- Remodelación del CSM de Arganda.

Otros:

- Realización dentro de las actividades de Terapia Ocupacional en la UHB de gorros para los niños nacidos en el hospital.
- Realización de esculturas en TO por parte de los pacientes de la UHB.
- Coordinación con los recursos rehabilitadores a través de la subcomisión de Humanización de Salud Mental.
- Seguimiento de la gestión del ropero hospitalario.
- Coordinación con la asociación Stop Psicofobia para participar en actividades conjuntas.

REHABILITACIÓN

Implantación de Inspirómetros Volumétricos en Hospitalización incluyendo Formación para personal de Enfermería (video y hoja informativa). Fisioterapia

UCI

Puesta en marcha del proyecto de asistencia centrada en el paciente y la familia (grupo de trabajo de humanización en UCI):

- Actualización del tríptico de acogida y flexibilización de las posibilidades de acompañamiento
- Cuestionario de necesidades familiares
- Programa de visitas de neonatos en pacientes ingresadas durante el puerperio
- Formación en cuidados a los familiares de los pacientes traqueostomizados.
- Mapa de experiencia de la familia.

Puesta en marcha de una aplicación (APP-UCI) de comunicación aumentativa para pacientes intubados o con barrera idiomática

Paseo fuera de la UCI (“Paseos que curan”). Posibilidad de visita de familiares, incluidos niños y mascotas.

Encuestas de satisfacción al alta de UCI.

Protocolo de UCI sin delirio

Actualización del protocolo de analgesia y sedación. Proyecto sobredosificación zero

Protocolo de UCI sin delirio. Proyecto contenciones Zero

Encuesta de valoración de calidad del sueño en UCI.

Programa PICSURESTE de prevención y seguimiento del síndrome postcuidados intensivos:

- Plan integral de prevención del síndrome postcuidados intensivos.
- Consulta de seguimiento al alta de UCI. Flexibilización de la agenda para hacer coincidir con otras citas del paciente.
- Díptico informativo de síndrome postUCI con mail de contacto con el servicio.
- Fisioterapia precoz en UCI.

Coordinación de trasplantes y promoción de la donación entre la población del área.

Servicio Extendido de Medicina Intensiva:

- Detección de pacientes con datos de gravedad en otras áreas del hospital.
- Seguimiento al alta de UCI.

Participación en proyectos Zero:

- Bacteriemia Zero
 - Neumonía Zero
 - ITU Zero
-

- Resistencia Zero

URGENCIAS

Acompañamiento en los boxes.

Se pueden realizar dos visitas de información para favorecer el descanso nocturno de los pacientes.

En casos de pacientes pre-exitus se permite un mayor aforo de acompañamiento, respetando la privacidad del momento.

Procedimiento conjuntamente con el Servicio de Pediatría de actuación ante sospecha de inoculación intencionada de material biológico y/o sumisión química, en un contexto de alarma social y mediática, en plena estación estival, en la que se celebran las ferias y fiestas de muchas de las localidades de la zona de influencia de este hospital.

Durante 2023 se impartieron varias sesiones formativas de uso del ecógrafo portátil inalámbrico (Vscan) con sonda dual con que se dotó a la unidad en 2022 dirigidas tanto a personal facultativo como de enfermería.

Conjuntamente con Geriatría, la Unidad de Urgencias ha puesto en marcha el plan de fragilidad de la Comunidad de Madrid y han comenzado actuaciones para conseguir la acreditación GEDA.

La Unidad de Urgencias colaboró en la adaptación del Protocolo Código VISEM a las peculiaridades del hospital, incluyendo la recogida y almacenamiento, según protocolo, de muestras biológicas garantizando la cadena de custodia.

UROLOGÍA

Se ha fomentado la formación para inicio de cirugía prostática Láser, que se pondrá en marcha en los próximos meses.

Se han consolidado técnicas quirúrgicas de corrección laparoscópica de órganos pélvicos, disección de ganglios inguinales por videoendoscopia.

Se ha incrementado el número de consultas telemáticas mediante consulta telefónica no presencial.

TRABAJO SOCIAL

Desde la Unidad de Trabajo Social (UTS) durante el año 2023 se han realizado 3.286 intervenciones, de las cuales 708 se corresponden a primeras atenciones y 2.578 a atención sucesivas, realizadas en los ámbitos de actuación: Consultas Externas, Urgencias, Hospitalización y Hospital de Día. Asimismo, se han realizado 78 atenciones telefónicas por motivos de Salud Pública.

Igualmente, se ha recibido en la UTS 590 interconsultas (ITC) siendo los servicios médicos mayoritarios:

SERVICIOS MAYORITARIOS DE ATENCIÓN

PETICIONARIO	Nº ITC 2023
Medicina Interna	143
Urgencias	120
Traumatología	68
Neurología	40
Pediatría	38
Psiquiatría	33
Geriatría	24
Ginecología	21

MOTIVOS MAYORITARIOS DE INTERVENCIÓN SOCIAL

De las intervenciones sociales sanitarias realizadas, los motivos de solicitud mayoritarios han sido:

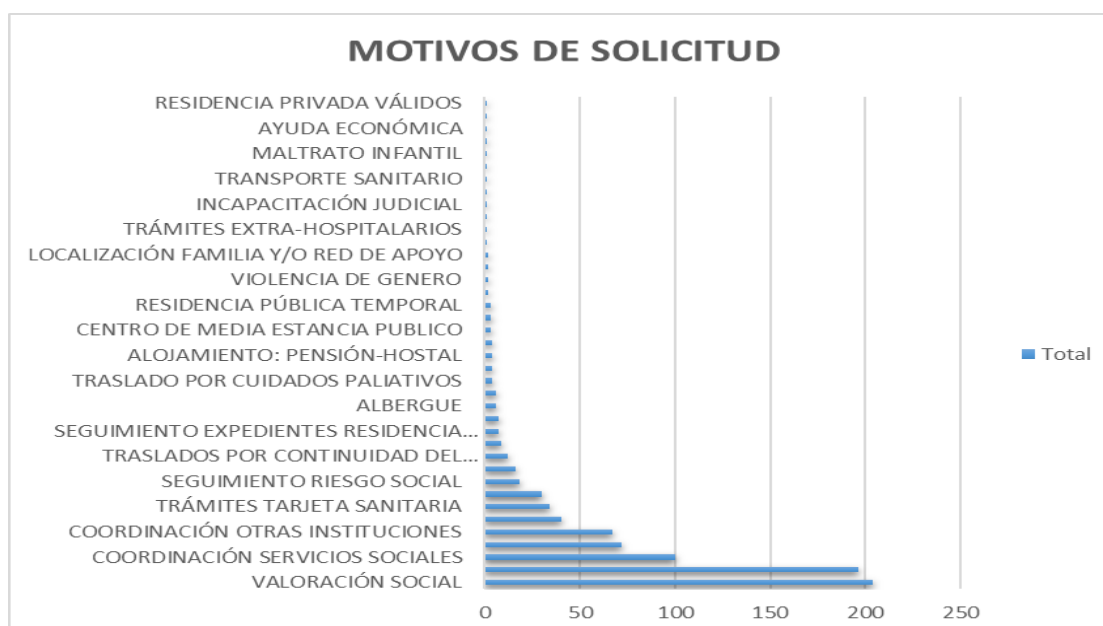

DESTINO AL ALTA

Asimismo, tras la intervención social el destino mayoritario de los pacientes atendidos por la UTS ha sido:



COMISIONES Y EQUIPOS DE TRABAJO EN LOS QUE PARTICIPA

Desde la UTS se participa en:

- Comisión Humanización y Calidad Percibida
- Comisión Cuidados Paliativos, ejerciendo labores de secretaria.
- Comisión Contra la Violencia, ejerciendo labores de presidencia.
- Participación en el Programa BPSO Sureste – Guía Persona y familia
- Colaboración en el Proyecto de Historia Social Única (HSU) liderado por la DG de Servicios Sociales e Innovación Social de la Consejería de Familia, Juventud y Política Social (CFJPS).
- Participación en el Grupo de Trabajo para la elaboración del Protocolo Código VISNNA
- Participación en el Plenario de las Comisiones Hospitalarias contra la Violencia
- Participación en la Comisión Técnica del Protocolo Local contra la Violencia Machista de Rivas Vaciamadrid
- Participación en la Mesa Local Violencia de Género de Arganda del Rey
- Apoyo en el Servicio de Atención al Paciente y Centro de Salud Mental de Arganda del Rey.

REGISTRO DE INSTRUCCIONES PREVIAS

Durante el año 2023 un total de 36 pacientes realizaron Instrucciones Previas, un 34,5 % menos que en el año anterior.

RESPONSABILIDAD SOCIAL CORPORATIVA

En lo referente a Responsabilidad Social Sociosanitaria, el HU Sureste continuó avanzando en su estrategia, dentro del modelo del Servicio Madrileño de Salud, donde mantiene el nivel medio.

Además de proseguir con las acciones ya iniciadas en la materia, se ha avanzado notablemente en gestión medioambiental.

Asociaciones y voluntariado

AECC

La AECC, durante el año 2023, mantuvo su actividad en el Hospital y su equipo de voluntariado pudo continuar la actividad presencial todo el año. Las voluntarias y voluntarios de AECC realizan sus acciones fundamentalmente en Hospital de Día, salas de espera y habitaciones (plantas de Cirugía y Hospitalización), visitando estos espacios diariamente.

Durante el año 2023, en el Hospital del Sureste, se celebraron varias jornadas informativas sobre campañas tradicionales con temáticas específicas, dirigidas tanto a pacientes oncológicos como a población en general.

Las jornadas que se celebraron fueron las siguientes:

- 3 de febrero, Día Mundial Contra el Cáncer. Se realiza la difusión de la campaña a través del área de Comunicación del Hospital Universitario del Sureste. Se pone una mesa informativa en el vestíbulo de entrada al hospital donde se facilita información de la campaña.
- 31 de marzo, Día Mundial del cáncer de colon. Se realiza la difusión de la campaña a través del área de Comunicación del Hospital Universitario del Sureste. Se pone una mesa informativa en el vestíbulo de entrada al hospital donde se facilita información de la campaña.
- El día 31 de mayo, Día Mundial sin Tabaco. Campaña en la que hemos intentado colaborar con el departamento de Salud Laboral y el departamento de neumología, aunque por diversos compromisos no ha sido posible. Difundida a través del área de Comunicación. Se pone mesa en el vestíbulo de entrada del hospital.
- 19 de octubre; Día mundial contra el cáncer de mama. Para la campaña, se pone mesa en el vestíbulo de entrada del hospital. Además, se difunden los mensajes relacionados con la campaña, tanto a los pacientes, como a la población general. Desde el hospital colaboran con la campaña difundiendo nuestra actividad en su boletín de noticias con un artículo monográfico sobre la campaña.

Surestea

En noviembre del año 2023 se inicia el proyecto Surestea de Gestión y Atención a Personas con Trastorno del Espectro Autista.

El Hospital Universitario del Sureste facilita la dirección de correo electrónico comunicatea.hus@salud.madrid.org, creada como canal de comunicación específico para pacientes con TEA, donde sus familiares podrán informar de la visita con anterioridad, con la finalidad de:

- Favorecer la multicita.
- Reducir tiempos de espera.
- Proporcionar indicaciones e información para reducir la ansiedad antes de la visita.
- Facilitar el material necesario previo a la prueba.

En el hospital se han puesto en marcha estas iniciativas:

- En las consultas se han colocado SAAC (sistemas aumentativos y alternativos de comunicación).
- Se han dado píldoras informativas sobre el proyecto en todos los servicios del hospital.
- Desde Formación se han impartido cursos sobre el paciente pediátrico con TEA.
- Se ha creado un grupo de trabajo que depende de la Comisión de Humanización y Calidad Percibida.
- Se ha creado un código QR donde se explica a las familias cómo funciona el proyecto.
- Se han celebrado varias sesiones con el presidente y psicólogas de Surestea, y con FESPAU (a nivel nacional).
- Se han creado cajas sensoriales (urgencia pediátrica) y también se ha incorporado un panel (SAAC) movable.

Todas estas actuaciones han sido reconocidas en diversos congresos:

- IV Congreso Nacional TCAE: Inspirando el cambio a través de la experiencia TCAE, celebrado el día 21 de septiembre de 2023, como ponente en la Experiencia “Humanizando la gestión y atención a pacientes con TEA y otros déficits sensoriales”.
- XXXIX Congreso SECA y XVI Congreso SOMUCA (Murcia, 2023)-
- XXXIII congreso nacional de TCE. Cuidado y seguridad del paciente.
- Póster en las II Jornadas de Humanización de la asistencia sanitaria: comunicación formato póster electrónico (ID_96).

NÚMERO DE ACOMPAÑAMIENTOS/PACIENTES ATENDIDOS

		Nº BENEFICIARIOS	Nº ACOMPAÑAMIENTOS
Actividad diaria en hospital		672	2038
Acompañamientos a demanda	Telefónica y video consulta	18	177
	Presencial	1	1

La perspectiva ética y los códigos de buenas prácticas

El Comité de Ética Asistencial del Hospital Universitario del Sureste, acreditado en 2020, es el órgano consultivo multidisciplinar que garantiza la excelencia ética en toda la actividad del hospital. Está formado por profesionales de distintos ámbitos y representantes de los usuarios del hospital.

Su misión fundamental es la de analizar y asesorar sobre las cuestiones de carácter ético que se suscitan como consecuencia de la labor asistencial, con el objetivo de proteger los derechos de los pacientes y mejorar la calidad de la asistencia sanitaria.

En este sentido, recomienda decisiones basadas en el consenso ético, protege los derechos de pacientes y profesionales y asesora en casos conflictivos. Además, revisa y valida los documentos de consentimientos informados, redacta protocolos y directrices bioéticas y promueve la formación bioética a nivel interno y externo.

Tanto los profesionales como los usuarios del hospital pueden remitir sus consultas al Comité.

Los avances en medicina, hacen de la bioética la herramienta necesaria para abordar los desafíos éticos a los que los profesionales sanitarios se enfrentan en su labor profesional diaria. Por ello mismo, desde la Guía de Profesionalidad integrada en el programa BPSO, impulsa la formación de los profesionales en el ámbito ético-sanitario. Así, miembros de la Guía de Profesionalidad BPSO, forman parte del Comité de Ética Asistencial del Hospital Universitario del Sureste, permitiendo a ambos grupos de trabajo desarrollar líneas de estrategia común para promover códigos de buenas prácticas a través de diferentes actuaciones como son las jornadas de ética.

La transparencia

La Ley 19/2013, de 9 de diciembre, de transparencia, acceso a la información y buen gobierno, publicada en el BOE de 10 de diciembre de 2013, establece las obligaciones de buen gobierno y garantía de acceso a la información que deben cumplir los responsables públicos.

Por ello, nuestra página web está abierta a ofrecer toda la información cuyo conocimiento sea relevante para garantizar la transparencia de nuestra actividad.

En nuestra página web puede encontrar, en la página habilitada especialmente:

- Nuestras memorias de actividad.
- La estructura de nuestra organización.
- Nuestro Contrato de Gestión.
- Acceso al formulario de solicitud de información pública.

Acceso a página de transparencia de nuestra web:

<https://www.comunidad.madrid/hospital/sureste/nosotros/transparencia/transparencia>

Celebración Días Nacionales/Mundiales

Durante el año 2023, en el Hospital del Sureste, se celebraron varias jornadas informativas sobre campañas tradicionales con temáticas específicas. Las jornadas que se celebraron fueron las siguientes:

- 3 de febrero de 2023, Día Mundial Contra el Cáncer. Se realiza la difusión de la campaña a través del área de Comunicación del Hospital Universitario del Sureste. Se pone una mesa informativa en el vestíbulo de entrada al hospital donde se facilita información de la campaña
- 31 de marzo, Día Mundial del cáncer de colon. Se realiza la difusión de la campaña a través del área de Comunicación del Hospital Universitario del Sureste. Se pone una mesa informativa en el vestíbulo de entrada al hospital donde se facilita información de la campaña.
- El día 31 de mayo, Día Mundial sin Tabaco. Campaña en la que hemos intentado colaborar con el departamento de Salud Laboral y el departamento de neumología, aunque por diversos compromisos no ha sido posible. Difundida a través del área de Comunicación. Se pone mesa en el vestíbulo de entrada del hospital.
- 19 de octubre; Día mundial contra el cáncer de mama. Para la campaña, se pone mesa en el vestíbulo de entrada del hospital. Además, se difunden los mensajes relacionados con la campaña, tanto a los pacientes, como a la población general. Desde el hospital colaboran con la campaña difundiendo nuestra actividad en su boletín de noticias con un artículo monográfico sobre la campaña.

Mesas solidarias / informativas

Pasada la pandemia, en 2023 se retomaron las mesas informativas de:

- Asociación Española Contra el Cáncer
- Consejo Evangélico
- ACNUR
- Cruz Roja
- Médicos del Mundo
- Fundación Josep Carreras

Visitas y actos culturales

El día 5 de enero nos visitaron SSMM los Reyes Magos, que trajeron regalos a los niños ingresados.

Por otra parte, se organizó el tradicional certamen de relatos breves *Historias desde el Sureste* para trabajadores del Hospital. Los relatos fueron difundidos en la intranet y se adjudicaron los premios a los ganadores

Como colofón del año, y teniendo en cuenta que se abrió el Hospital a los visitantes, se celebró la tradicional Fiesta de Navidad para pacientes infantiles e hijos de trabajadores.

También se celebraron los tradicionales concursos de belenes entre los servicios del Hospital y felicitaciones navideñas de los niños, pacientes e hijos de trabajadores, respectivamente.

Filantropía

En 2023 se celebró por Navidades nuestra semana de la solidaridad. Los trabajadores del Hospital se volcaron en esta nueva edición consiguiéndose numerosas aportaciones que fueron destinadas a Cáritas de Arganda.

RECONOCIMIENTOS INSTITUCIONALES

En 2023 el Hospital Universitario del Sureste recibió los siguientes reconocimientos institucionales:

- Medalla de la Ciudad de Arganda del Rey, “en reconocimiento a los méritos obtenidos por preservar la salud de los ciudadanos y ciudadanas de Arganda del Rey en los tiempos más duros de la pandemia Covid-19”.
- VIII Reconocimientos a las Mejores Prácticas en Gestión de Calidad en el Servicio Madrileño de Salud al Proyecto “Sureste sin C”.
- Enfermería en Desarrollo concede el sello ED a los Equipos Excelentes en su Nivel 1 al equipo Multidisciplinar de Endoscopia Digestiva.
- “El Corazón de Madrid”, del Centro de Transfusión de Salud Madrid “en reconocimiento y agradecimiento por sus años de contribución y apoyo a la donación de sangre y a la captación de donantes”.



Los profesionales del hospital

Recursos humanos
Seguridad y salud laboral
Premios y reconocimientos a
nuestros profesionales

6

6. LOS PROFESIONALES DEL HOSPITAL

RECURSOS HUMANOS

El Portal Estadístico de Personal del Servicio Madrileño de Salud, proporciona información sobre el total de efectivos de todos los grupos profesionales adscritos a sus centros sanitarios, con un diseño funcional que ofrece, además de los datos globales, tablas y gráficos de los datos más relevantes para una mejor comprensión de los mismos. Con esta publicación se da respuesta a lo que establece la Ley 9/2015, de 28 de diciembre, de Medidas Fiscales y Administrativas de la Comunidad de Madrid, sobre las medidas de transparencia, acceso a la información y buen Gobierno.

En la página <https://www.comunidad.madrid/servicios/salud/portal-estadistico-personal-servicio-madrileno-salud> puede encontrar:

- Histórico con datos desde 2016
- Plantillas orgánicas
- Contenido relacionado (plantillas orgánicas de los centros sanitarios y RRHH del Servicio Madrileño de Salud; provisión de jefaturas en centros sanitarios; acuerdos del Consejo de Administración del mismo, y selección de personal estatutario).

Reconocimiento

El año 2023 se entregaron los primeros premios “Compromiso Sureste”, que reconocen a aquellos profesionales que mejor han representado el compromiso con nuestros pacientes en alguna de las categorías definidas en nuestro código ético, y “Excelencia Sureste”, que reconocen los principales hitos del ejercicio anterior. Los premiados fueron:

Compromiso Sureste

- Área Cirugía: Ana María Gutiérrez Raboso. Enfermera. Bloque Quirúrgico.
- Área Medicina Interna: M^a Teresa García Benayas. FEA. Medicina Interna.
- Salud Mental: Adolfo Ibáñez Ballesteros. Enfermero. Hospitalización Psiquiátrica.
- Pediatría: M^a Ángeles Pagador Antúnez. Enfermera. Hospitalización Materno Infantil.
- UCI: M^a Josefa Escobar Lavela. Supervisora UCI.
- Urgencias (Compartido): Sixto Aranda Sánchez. Jefe de Unidad de Urgencias. Urgencias
- Sheila Merino Pérez. Enfermera. Urgencias.
- Servicios Centrales Asistenciales: Inmaculada Álvarez Tapia. Enfermera. Consultas Externas.
- Gestión: Adrián García Romero. Grupo Técnico F.A. Control de Gestión.

Excelencia Sureste

- Gestión: Adrián García Romero. Grupo Técnico F.A. Control de Gestión.
- Asistencial: Servicio de Aparato Digestivo.
- Investigación: M^a Dolores Moreno Pardillo. Jefe de Servicio de Psiquiatría

- Gestión: Servicio de Medicina Interna y Servicio de Urgencias por su trabajo conjunto.
- Pacientes: Trabajo Social por el proyecto “Ropero Solidario”

SEGURIDAD Y SALUD LABORAL

Exámenes de salud

ACTIVIDAD	NÚMERO
Exámenes de salud	325
Adaptación de puestos	63
Vacunas administradas	1.066
<ul style="list-style-type: none"> • Derivadas del RM 	113
<ul style="list-style-type: none"> • Gripe estacional 	624
COVID-19	329
Accidentes biológicos	51

PREMIOS Y RECONOCIMIENTOS A NUESTROS PROFESIONALES

PREMIO OBTENIDO	TÍTULO TRABAJO PREMIADO	AUTOR/ES PREMIADOS	NOMBRE PREMIO CONSEGUIDO
Premio Raquel Nieto a la mejor comunicación oral. 4ª Jornadas Nacionales Síndrome Post Cuidados Intensivos	Mapa de experiencia del paciente en UCI: una herramienta para prevenir el síndrome postUCI	Ana Copa Morales, Silvia Martín de la Torres, María José Pérez Urrejola, Gabriel Roche Vila, Cristina Martín Dal Gesso, Ana de Pablo Hermida	Premio Raquel Nieto a la mejor comunicación oral
Premio Excelencia Sureste	Diploma de méritos	Sección Aparato Digestivo	Premio Excelencia Sureste
Sello ED a los equipos excelentes	Equipo multidisciplinar de la Unidad de Endoscopia Digestiva del Hospital Universitario del Sureste	Unidad de Endoscopias del Hospital Universitario del Sureste	Sello ED FUDEN

PREMIO OBTENIDO	TÍTULO TRABAJO PREMIADO	AUTOR/ES PREMIADOS	NOMBRE PREMIO CONSEGUIDO
Obsequio	El dolor: La 5ª constante	Nadine Benito Jadric, Fernando Duro De Andrés, Juan Manzano Albora y Elizabeth De La Fuente Martínez	Primer premio categoría poster
Obsequio	Formación en el dolor en la unidad de urgencias pediátricas del HUS	Diana Vidal García, Mª del Pilar Crespo Rodríguez y Mónica Sánchez Rubio	Primer premio poster científico



Gestión del conocimiento

Docencia
Formación continuada

7

7. GESTIÓN DEL CONOCIMIENTO

DOCENCIA

Formación Pregrado

TITULACIÓN	Nº ALUMNOS	CENTRO
Técnico en Farmacia y Parafarmacia	2	IES La Poveda (Arganda del Rey)
	3	Colegio Tres Olivos
Técnico Anatomía Patológica y Citodiagnóstico	3	IES Antonio Machado (Alcalá de Henares)
	1	CETYS Francisco De Vitoria
Documentación Sanitaria	9	Centro de F.P. Específica San Juan de Dios (Ciempozuelos)
LOMLOE Ciclo Formativo: Servicios Administrativos	2	IES La Poveda (Arganda del Rey)
Ciclo Formativo: Gestión Administrativa	3	I.E.S. Duque de Rivas (Rivas-Vaciamadrid)
Técnico en Cuidados Auxiliares de Enfermería	45	I.E.S. Moratalaz (Madrid)
	4	I.E.S. Antonio Machado (Alcalá de Henares)
	3	Colegio Salesianos Estrecho-San Juan Bautista
	4	Escuela Profesional Javeriana
	4	I.E.S. La Poveda
	3	I.E.S. FUENCARRAL
TOTAL	86	

Formación de Grado

TITULACIÓN	Nº ALUMNOS	UNIVERSIDAD
Medicina	105	Universidad Francisco de Vitoria
Enfermería	94	Universidad Francisco de Vitoria
Terapia Ocupacional	13	Universidad Rey Juan Carlos
Psicología	22	Universidad Rey Juan Carlos
Ingeniería Biomédica	21	Universidad Rey Juan Carlos
TOTAL	255	

Nº DE PROFESIONALES VINCULADOS A LA UNIVERSIDAD EN LA FORMACIÓN DE GRADO

UNIVERSIDAD	PROFESORES ASOCIADOS	SERVICIO
Universidad Francisco de Vitoria	1	Nefrología
	1	Oncología
	1	Digestivo
Universidad Rey Juan Carlos	3	Psicología
	4	Ingeniería Biomédica
	1	Terapia Ocupacional
TOTAL	11	

Nuestros profesionales

GRADO	CURSO	ORGANISMO	PROFESIONALES
CIRUGÍA GENERAL Y DIGESTIVA			
Ingeniería biomédica: tutor de prácticas clínicas	Cuarto	Universidad Rey Juan Carlos	Servicio de CGD
Tutoría de prácticas clínicas alumnos de Medicina UFV	Tercero-Sexto	UFV	Servicio de CGD
FARMACIA HOSPITALARIA			
Ingeniería biomédica: tutor de prácticas clínicas	Cuarto	Universidad Rey Juan Carlos	Dra. Ana M ^ª Iglesias, Dra. Cristina Capilla, Dra. Silvia Buendía, Dra. Cristina Gastalver, Dra. Olaia serna, Dra. Irene Escribano.
Medicina: tutor de prácticas clínicas	Tercero	Universidad Francisco de Vitoria	Dra. Ana M ^ª Iglesias, Dra. Cristina Capilla, Dra. Silvia Buendía, Dra. Cristina Gastalver, Dra. Olaia serna, Dra. Irene Escribano.
MEDICINA PREVENTIVA Y GESTIÓN DE CALIDAD			
Ingeniería biomédica: tutor de prácticas clínicas	Cuarto	Universidad Rey Juan Carlos	Dra. Beatriz Isidoro Fernández Dra. Lourdes Sainz de los Terreros Soler

GRADO	CURSO	ORGANISMO	PROFESIONALES
NEFROLOGÍA			
Ingeniería biomédica: tutor de prácticas clínicas	Cuarto	Universidad Rey Juan Carlos	Dra. Beatriz Gil-Casares Casanova Dra. Raquel de Gracia Núñez Dra Sara Romero Pérez Dra. María Moya Garcia-Renedo Dr. José María Bautista Cañas Dr. Fernando Tornero Molina
PSIQUIATRÍA Y SALUD MENTAL			
Psicología	Dto de Personalidad, Evaluación y Tratamiento	Universidad Rey Juan Carlos	Dra. Marina Carretero Gómez. Profesora Asociada Vinculada
Psicología		Universidad Rey Juan Carlos	Dra. Marina Carretero Gómez. Tutor profesional de prácticas
Psicología Trastornos de la personalidad		UDIMA	Dra. Marina Carretero Gómez. Experto Universitario
	2021-2022	Universidad Rey Juan Carlos	Colaboradora docente. Marta Mª Fosgas Torres
Enfermería	Cuidados de Enfermería de Salud Mental. "Caso clínico trastorno disociativo" 2022	Universidad Autónoma de Madrid	Salud Mental. Psiquiatría
URGENCIAS			
Medicina: colaboración en formación de médicos residentes	2023	Universidad Francisco de Vitoria	Colaboradores docentes: Dres. Alejandro Valencia (Medicina de Familia) y Carlos Rodríguez, Emilio Aparicio (Medicina) y resto de FEA de Urgencias

POSTGRADO	FECHA	ORGANISMO	PROFESIONALES
CARDIOLOGÍA			
Máster Teórico-Práctico en Insuficiencia	2023-2024	Título propio de la Universidad Complutense de	Adolfo Villa Arranz: Coordinador docente y profesor

Cardiaca Crítica y Avanzada		Madrid, Facultad de Medicina	
CIRUGÍA GENERAL Y DIGESTIVA			
Sesiones acreditadas CFC de actualización en Cirugía General 2023	11/01 al 28/02 de 2023	H.U.S, Servicio de CGD	Servicio de CGD
FARMACIA HOSPITALARIA			
Caminando hacia la excelencia: I Jornada del dolor	20/10/2023	Hospital universitario del Sureste	Ana Mª Iglesias: miembro del comité científico
I Jornada por el Día Internacional del Adulto Mayor	28-09-2023	Hospital Universitario del Sureste	Irene Escribano Valenciano: Ponencia "Polifarmacia en el adulto mayor"
NEFROLOGÍA			
Curso de actualización en técnicas de Diálisis para Residentes de Nefrología (R4)	2023	Fundación renal Iñigo Álvarez de Toledo	Dr. Fernando Tornero
Master propio en Hemodiálisis para especialistas en Nefrología	2023	Universidad Complutense de Madrid	Dr. Fernando Tornero
Evaluador de proyectos	2023	ISCIII	Dr. Fernando Tornero
Jornadas de Formación en Terapias Domiciliarias para Residentes de Nefrología. Sociedad Madrileña de Nefrología. 2023.	2023	Sociedad Madrileña de Nefrología	Dr. Fernando Tornero

Cursos de formación externos al HUS

ORGANISMO	FECHA	TÍTULO	PROFESIONALES
AMHH y sociedad Madrileña de Geriatría y Gerontología	28/11/2023	Abordaje multidisciplinar de las neoplasias hematológicas del paciente mayor	Dra. María Teresa Rodríguez Cobo (ponente)
MiExpert	2023	Experiencia integral en mieloma múltiple	Dr. Guillermo Pérez Calle
Hospital del Bierzo.	2023	Sesiones conjuntas perinatológicas. Sección Pediátrica"	Dra. Carolina Santos Lorente (docente)
Sociedad Española de Cardiología	03/11/2023	XV Curso de arritmias en la edad pediátrica y en las cardiopatías congénitas Todo sobre extrasístoles	Dra. Carolina Santos Lorente (docente)
AEC, Hospital Universitario Rio ortega	27-29/09/2023	XII HURH LAP, Valladolid	Dr. Alonso Poza
Sociedad Española de Patología Mamaria.	28/04/23	12ª Reunión de Coordinadores de Unidades de Patología Mamaria	Dr. Calcerrada
Hospital Universitario La Paz.	13/04/2023	X Curso de Diagnóstico, Tratamiento e investigación en Cáncer de mama".	Dr. Calcerrada
EPINE-EPPS	30/06/2023	Estudio de Prevalencia de las Infecciones Nosocomiales en España y European Point Prevalence Survey of Healthcare-Associated Infection and Antimicrobial Use	Dr. Vaquero
Comisión de Formación Continuada	10/06/2023	Programa formativo en competencias actualizadas en investigación clínica: Lectura y comprensión de contenidos científicos	Dr. Vaquero
Comisión de Formación Continuada	10/01/2023	Introducción a los métodos estadísticos en ciencias de la salud	Dr. Vaquero
IESE. Madrid	14 y 15/11/2023	Claves prácticas de gestión médica	Francisco Javier García Madrid. Jefe de Sección de Urología
Hospitales Infanta Leonor, Infanta Sofía, Henares y Sureste	16/11/2023	Comparte tu urología	Francisco Javier García Madrid

ORGANISMO	FECHA	TÍTULO	PROFESIONALES
IESE	17/11/2023	Gestión de Jefaturas de Servicio de Urología	Francisco Javier García Madrid
Grupo BAI	09/2023	Curso Violencia de Género en tercera edad	Jaime Bernal. Terapeuta Ocupacional HUS
Grupo BAI	11/2023	Curso violencia de género en ayuda a domicilio	Carmen Machado. Centro de Salud Mental de Arganda
Formación DE&CO	31/01/2022 a 30/01/2023	Salud mental en tiempos de Covid-19 (De&Co- 0´8 cred)	Pilar Sanz Monge. Centro de Salud Mental de Arganda
Consejería de Sanidad	2022	Actualización en Salud Mental Perinatal, la importancia del vínculo	Pilar Sanz Monge. Centro de Salud Mental de Arganda
Consejería de Sanidad	2022	Jornada de Actualización en Derecho Sanitario en Salud Mental	Pilar Sanz Monge. Centro de Salud Mental de Arganda

Formación de Especialistas

Nº DE ESPECIALISTAS EN FORMACIÓN. AÑO 2023

ESPECIALIDAD	R 1	R 2	R 3	R 4	R 5	TOTAL
Aparato Digestivo(*)				4		4
Cirugía Oral Y Maxilofacial(**)	2					2
Cirugía Ortopédica Y Traumatología						
Cirugía Pediátrica(**)	2					2
Medicina Familiar Y Comunitaria(****)	6	6				12
Psicología Clínica	1		1			2
Psiquiatría(***)		2				2
TOTAL MEDICINA	11	8	1	4		24

ESPECIALIDADES ENFERMERÍA	R1	R2				TOTAL
Enf Familiar Y Comunitaria(****)	2					2
Enf Salud Mental(***)	2	2				
TOTAL ENFERMERÍA	4	2				6
TOTAL RESIDENTES EN FORMACIÓN						30

(*) Residentes bajo Alianza Estratégica con el servicio de Aparato Digestivo del HGUGM

(**) Residentes bajo Alianza Estratégica con el servicio de Cirugía del HGUGM

(***) Residentes bajo Alianza Estratégica con el servicio de Salud Mental del HGUGM

(****) Residentes procedentes de Unidad Docente Multiprofesional Sureste

FORMACIÓN TRANSVERSAL PARA RESIDENTES

NOMBRE DE LA ACTIVIDAD	HORAS DURACIÓN	TIPO DE ACTIVIDAD	DIRIGIDO A	Nº ASISTENTES
Taller de sutura	2	Taller	MIR	5
Soporte vital inmediato para residentes. Ed. 1	5	Curso	MIR, EIR, PIR	5
Soporte vital inmediato para residentes. Ed. 2	5	Curso	MIR, EIR, PIR	5

FORMACIÓN CONTINUADA

FORMACIÓN CONTINUADA	2023
Nº Actividades dentro del Plan de Formación Continuada de la Consejería de Sanidad	32
Nº Actividades sin financiación	54

FORMACIÓN CONTINUADA	2023
Nº Actividades dentro del Plan de Formación para Empleados Públicos de la Comunidad de Madrid	6
Porcentaje de actividades acreditadas	78,95
Nº de horas de formación impartidas	1.010
Nº Profesionales asistentes a las actividades	2.130
TOTAL ACTIVIDADES	95

NOMBRE DE LA ACTIVIDAD	HORAS DE DURACIÓN	TIPO DE ACTIVIDAD	DIRIGIDO A	Nº ASISTENTES
Sesiones Medicina Interna 1er Trimestre 2023	12	Sesión Clínica	Médicos, Enfermeras	36
Implantación de la práctica basada en la evidencia en cuidados. Formación de impulsores.	12	Curso	Médicos, Enfermeras, TCAE	17
Actualización de conocimientos científico-asistenciales del HUS. Enero-junio 2023	23	Curso	Todos	24
Implantación de la práctica basada en la evidencia en cuidados. Formación de impulsores. Ed. 2	12	Curso	Médicos, Enfermeras, TCAE	25
Implantación de la práctica basada en la evidencia en cuidados. Formación de impulsores. Ed. 4	12	Curso	Médicos, Enfermeras, TCAE	27
Sensibilización y atención a población LGTBIQ+ (mañana)	6	Curso	Todos	59
Actualizaciones en Medicina Intensiva 2023	14	Curso	Todos	8
Herramientas para implantación de la Guía de Valoración y Manejo del Dolor	10	Curso	Personal sanitario de la institución	16
Sensibilización y atención a población LGTBIQ+ (tarde)	6	Curso	Todos	33
Práctica avanzada en el tratamiento de úlceras	12	Curso	Enfermeras	19
Práctica avanzada en el tratamiento de úlceras	12	Curso	TCAE	18
Revisiones monográficas en Cirugía	30	Curso	Médicos	13
4º ESO+ Empresa	21	Curso	Alumnos 4º ESO, Fisioterapeuta, Terapeuta Ocupacional	35
Cuidados en la Unidad de Endoscopias	20	Curso	Enfermeras, TCAE	47

NOMBRE DE LA ACTIVIDAD	HORAS DE DURACIÓN	TIPO DE ACTIVIDAD	DIRIGIDO A	Nº ASISTENTES
Actualización de conocimientos de Enfermería en Consultas Externas 2023	30	Curso	Enfermeras, TCAE	11
Sesiones Medicina Interna, 2º Trimestre 2023	12	Sesión Clínica	Médicos, Enfermeras	30
Aprender para enseñar: curso de tutores	10	Curso	Enfermeras, TCAE, Terapeutas Ocupacionales	17
Curso de Soporte Vital en procedimientos con sedación. Ed.	8	Curso	Médicos, Enfermeras, TCAE, Fisioterapeutas, Terapeutas Ocupacionales, Psicólogos, Ópticos	11
Core y funcionalidad Pilates	20	Curso	Fisioterapeutas, Terapeutas Ocupacionales	18
Capacitación para la recogida sanitaria de muestras forenses ante violencia sexual	2	Curso	Ginecólogos, Enfermeras, Matronas, Trabajadores Sociales	14
Taller de sutura	2	Taller	MIR	5
Herramientas para la implantación de la Guía de Valoración y Manejo del Dolor	10	Curso	Personal Sanitario de la Institución	27
Acto transfusional y uso de recuperadores sanguíneos postquirúrgico	2	Curso	Enfermeras	47
Curso de Soporte Vital en procedimientos con sedación. Ed. 2	8	Curso	Médicos, Enfermeras, TCAE, Fisioterapeutas, Terapeutas Ocupacionales, Psicólogos, Ópticos	6
Cuidados de Enfermería en sondajes talla y elección sonda vesical	5	Curso	Enfermeras, TCAE	32
Neurocomunicación en el ámbito sanitario: comunicar cuidando y curando	10	Curso	Todo el personal sanitario y no sanitario	21
Soporte vital en el ámbito de urgencias hospitalarias. Ed. 3	8	Curso	Médicos, Enfermeras y TCAE	7
Actualización de conocimientos de Enfermería en Servicio de Urgencias 2023	12	Curso	Enfermeras	40
Evaluación y Registro EVA Dolor ED. 1	1	Curso	Enfermeras	124
Evaluación y Registro EVA Dolor ED. 2	1	Curso	Enfermeras	91
Violencia de género y embarazo	10	Curso	Médicos, Médicos de Atención Primaria, Psicólogos, Farmacéuticos, Enfermeras TCAE, Fisioterapeutas, Trabajadores Sociales, Especialistas en Ginecología y Obstetricia.	21
Asistencia multidisciplinar en	20	Curso	Médicos, Enfermeras y TCAE	91

NOMBRE DE LA ACTIVIDAD	HORAS DE DURACIÓN	TIPO DE ACTIVIDAD	DIRIGIDO A	Nº ASISTENTES
Servicio de Urgencias de 2023				
Excelencia en cuidados Hospital Universitario del Sureste. Guía de profesionalidad. Ed. 1	28	Curso	Enfermeras	111
Taller de puesta y retirada de EPIs ante virus Grupo 4	2	Taller	Personal sanitario	23
Implantación de la práctica basada en la evidencia en cuidados. Formación de impulsores	12	Curso	Médicos, Enfermeras y TCAE	23
Herramientas sanitarias en la valoración y manejo del dolor. Ed. 3	10,5	Curso	Personal sanitario de la institución	28
Herramientas sanitarias en la valoración y manejo del dolor. Ed. 4	10	Curso	Personal sanitario de la institución	29
Atención al paciente crítico en el box vital de Urgencias. Ed. 1	8	Curso	Enfermeras, TCAE	23
Atención al paciente crítico en el box vital de Urgencias. Ed. 2	8	Curso	Enfermeras, TCAE	18
Procedimientos hemocultivos y urocultivos HUS. Ed. 1	6	Curso	Enfermeras	25
Ergonomía y movilizaciones eficaces (carga y pacientes)	3	Curso	Personal sanitario	16
Técnicas para hablar en público. Ed. 1	30	Curso	Todos	28
Procedimientos hemocultivos y urocultivos HUS. Ed. 2	6	Curso	Enfermeras	18
Acto transfusional y uso de recuperadores sanguíneos postquirúrgico	2	Curso	Enfermeras	21
Procedimiento y manejo de formaldehído (on line). Ed. 1	2	Curso	Personal sanitario	10
Procedimiento y manejo de formaldehído (on line). Ed. 2	2	Curso	Personal sanitario	7
Experiencia del paciente 4H Todo el personal sanitario 25	30	Curso	Médicos, Enfermeras, Farmacéuticos, Fisioterapeutas, Óptica/Optometría, Psicólogos clínicos, TCAE, T. medio en Farmacia y Parafarmacia. T. S. Documentación y Administración Sanitarias. T. superior Anatomía	33

NOMBRE DE LA ACTIVIDAD	HORAS DE DURACIÓN	TIPO DE ACTIVIDAD	DIRIGIDO A	Nº ASISTENTES
			Patológica y Citodiagnóstico, Terapeutas Ocupacionales	
Presentación de resultados de investigación: el póster científico. Ed. 1	5	Curso	Todo el personal sanitario y no sanitario (HUS y HUIL)	39
I Jornada por el Día Internacional del Mayor	4	Jornada	Todo el personal sanitario	25
Atención al parto inminente fuera del bloque obstétrico. Ed. 1	3	Curso	Enfermeras, TCAE	16
Sesiones Medicina Interna 4º Trimestre 2023	10	Sesión clínica	Médicos, Enfermeras	18
Sesión Formativa Observación de Higiene de Manos	12	Sesión clínica	Médicos, Enfermeras, TCAE, Fisioterapeutas, Terapeutas Ocupacionales	14
Acto transfusional y uso de recuperadores sanguíneos postquirúrgico	2	Curso	Enfermeras	38
Actualización en cuidados en Obstetricia y Ginecología dentro del Bloque Obstétrico	16	Curso	Enfermeras, TCAE	11
Curso Triage de Prioridades en Urgencias con Sistema Manchester. Ed. 1	9	Curso	Enfermeras	57
Técnica para hablar en público. Ed. 2	30	Curso	Todos	27
Gestión de residuos hospitalarios (on line-For Madrid)	10	Curso	Personal sanitario	23
Cuidados de Enfermería en paciente ostomizado avanzado	20	Curso	Enfermeras, TCAE	8
Procedimientos hemocultivos y urocultivos HUS. Ed. 3	6	Curso	Enfermeras	16
Curso Triage de Prioridades en Urgencias con Sistema Manchester. Ed. 2	9	Curso	Enfermeras	19
Biomecánica en el embarazo y parto	6	Curso	Enfermeras, TCAE	18
I Jornada del Dolor	5	Jornada	Médicos, Enfermeras Terapeutas Ocupacionales, Fisioterapeutas	95
Liderazgo y trabajo en equipo	20	Curso	Todos	19
Gestión en la atención a personas con TEA y	4	Curso	Todos	28

NOMBRE DE LA ACTIVIDAD	HORAS DE DURACIÓN	TIPO DE ACTIVIDAD	DIRIGIDO A	Nº ASISTENTES
necesidad de adaptación visual. Ed. 1				
Gestión en la atención a personas con TEA y necesidad de adaptación visual. Ed. 2	4	Curso	Todos	74
Prevención y asistencia de casos de violencia en el hospital	5	Curso	Médicos, Enfermeras, Farmacéuticos, Óptica/Optometría, Psicólogos Clínicos,, TCAE, Fisioterapeutas, Terapeutas Ocupacionales	15
Gestión en la atención a personas con TEA y necesidad de adaptación visual. Ed. 3	4	Curso	Todos	95
La relación de ayuda en el ámbito sanitario. Concepto y habilidades sanitarias.	25	Curso	Médicos, Enfermeras, TCAE, Psicólogos, Fisioterapeutas, Terapeutas Ocupacionales, Auxiliares de Farmacia	24
Gestión en la atención a personas con TEA y necesidad de adaptación visual. Ed. 4	4	Curso	Todos	68
Curso Triage de Prioridades en Urgencias con Sistema Manchester. Ed. 3	9	Curso	Enfermeras	23
Atención al parto inminente fuera del bloque obstétrico. Ed. 2	3	Curso	Enfermeras, TCAE	20
Mejora de las competencias del personal de Enfermería en Medicina Intensiva 2023	18	Curso	Enfermeras, TCAE	5
Implantación de la práctica basada en la evidencia en cuidados. Formación de impulsores	12	Curso	Médicos, Enfermeras, TCAE	19
Mantenimiento y cuidados de catéteres vasculares basados en la evidencia	10	Curso	Médicos, Enfermeras, TCAE	25
Ergonomía y movilizaciones eficaces (carga y pacientes) Ed.2	3	Curso	Personal sanitario	15
Manejo del paciente con disfagia	5	Curso	Todos	50
Neurocomunicación en el ámbito sanitario: comunicar cuidando y curando. Ed. 2	10	Curso	Todo el personal sanitario y no sanitario	26
Trastorno del espectro autista	5	CURSO	Todo el personal sanitario y no sanitario	24
Trastorno del espectro autista. Manejo del paciente pediátrico.	5	Curso	Todo el personal sanitario y no sanitario	12

NOMBRE DE LA ACTIVIDAD	HORAS DE DURACIÓN	TIPO DE ACTIVIDAD	DIRIGIDO A	Nº ASISTENTES
Ed. 2				
Prevención de lesiones de suelo pélvico	6	Curso	Médicos, Enfermeras, Fisioterapeutas, TCAE	20
Procedimientos hemocultivos y urocultivos HUS. Ed. 4	6	Curso	Enfermeras	20
Curso básico de Traumatología en Urgencias. Ed. 5	12	Curso	Médicos	19
Mejora de las competencias del personal de Enfermería en Medicina Intensiva 2023	18	Curso	Enfermeras, TCAE	6
Sensibilización en Igualdad para el personal del HUS. Ed. 1	20	Curso	Todos	17
Sensibilización en Igualdad para el personal del HUS. Ed. 2	20	Curso	Todos	20
Sensibilización en Igualdad para el personal del HUS. Ed. 3	20	Curso	Todos	22
Sensibilización en Igualdad para el personal del HUS. Ed. 4	20	Curso	Todos	22
Presentación de resultados de investigación: el póster científico. Ed. 2	5	Curso	Todo el personal sanitario y no sanitario (HUS y HUIL)	13
Búsqueda de evidencia científica en Salud	5	Curso	Todo el personal sanitario y no sanitario (HUS y HUIL)	20

SESIONES CLÍNICAS

FECHA	TEMA	SERVICIO/SECCIÓN
GENERALES		
13/01/2023	Infoxicación Covid: una revisión bibliotecaria	BIBLIOTECA
20/01/2023	Reacciones perioperatorias: ¿y ahora qué?	ALERGOLOGÍA
27/01/2023	Cómo puedo investigar en el hospital: alianzas, procedimientos y oportunidades	INVESTIGACIÓN
03/02/2023	PAI insuficiencia cardiaca del H.U. Sureste y su área sanitaria de referencia: un desafío a las puertas	CARDIOLOGÍA
10/02/2023	Parálisis Cerebral Infantil. Rehabilitación en nuestro hospital	REHABILITACIÓN
17/02/2023	Avances históricos españoles en el tratamiento de las fracturas	TRAUMATOLOGÍA

FECHA	TEMA	SERVICIO/SECCIÓN
24/02/2023	Sistemas de monitorización continua de glucosa intersticial: una nueva herramienta, un nuevo reto	APARATO DIGESTIVO
03/03/2023	Cáncer de pulmón: ¿merece la pena de cribado mediante TAC de tórax en población de riesgo?	NEUMOLOGÍA
10/03/2023	Cuidados paliativos en demencia	GERIATRIA
17/03/2023	Complicaciones precoces frecuentes tras cirugía abdominal	RADIOLOGÍA
24/03/2023	Investigación e Innovación	COMISION INVESTIGACION
14/04/2023	Reacciones cutáneas relacionadas con la vacuna COVID: nuestra experiencia y revisión de la literatura	DERMATOLOGÍA
21/04/2023	Abordaje hematológico del paciente mayor	HEMATOLOGÍA
28/04/2023	Cefalea post punción dural	ANESTESIOLOGÍA
05/05/2023	Tuboplastia con balón en la disfunción tubárica obstructiva	OTORRINOLARINGOLOGÍA
19/05/2023	Lesión renal aguda asociada al contraste: De la estadística básica al Machine Learning	NEFROLOGÍA
26/05/2023	Cáncer gástrico	CIRUGÍA GENERAL Y APARATO DIGESTIVO
02/06/2023	Diabetes tipo 1: ¿evitables? Actitud en la prediabetes	PEDIATRÍA
09/05/2023	La comunicación al final	ONCOLOGÍA
16/06/2023	Preservación de la fertilidad en pacientes oncológicos	OBSTETRÍCIA Y GINECOLOGÍA
23/06/2023	Trastorno de conducta del sueño REM	NEUROLOGÍA
30/06/2023	Las vacunas no son solo cosa de niños Consulta de inmunización a grupos de riesgo en el HUS	MEDICINA PREVENTIVA
06/10/2023	Implantación del proyecto piloto del programa de enlace de salud mental y educación	PSIQUIATRÍA
20/10/2023	Medidas farmacológicas y no farmacológicas en el Hospital Universitario del Sureste	COMISION DOLOR
27/10/2023	Campaña de vacunación antigripal 2023: ¿Por qué vacunarse?	SALUD LABORAL
03/11/2023	El problema de los desabastecimientos de medicamento. Impacto en el hospital	FARMACIA
10/11/2023	Prevención y diagnóstico precoz en la infección por VIH	MEDICINA INTERNA
17/11/2023	Enfermería en Salud Mental. Nuevos avances	ENFERMERIA
24/11/2023	Papel de los profesionales del hospital en el proceso de donación	MEDICINA INTENSIVA
15/12/2023	HER2-low. Nueva clasificación del subtipo HER2	ANATOMIA PATOLÓGICA

EXTRAORDINARIAS

12/05/2023	II Lección Conmemorativa Dra. Rocío Campos Cantero: Cáncer de recto, nuevos horizontes terapéuticos. Dr. Jesús Manuel Argüello de Andrés, especialista en Cirugía General y Aparato Digestivo	LECCIÓN CONMEMORATIVA
------------	---	-----------------------





Investigación: I+D+i

Proyectos de investigación

Grupos investigadores

Innovación

Publicaciones científicas

Actividades de divulgación científica

Actividades a destacar de nuestros
profesionales

Biblioteca en Ciencias de la Salud

8

8. INVESTIGACIÓN: I+D+i

RESUMEN DE PROYECTOS DE INVESTIGACIÓN EN 2023 SEGÚN FINANCIADOR

	NUEVOS	PREVIOS ACTIVOS	TOTAL
Competitivo con financiación pública liderado por el hospital		1	1
Financiados/promovidos por la industria		4	4
Sin financiador	24	37	61
TOTAL	24	42	66

PROYECTOS DE INVESTIGACIÓN

TÍTULO	FINANCIADOR PROMOTOR
Proyecto del Registro Nacional de Fracturas de Cadera por Fragilidad en el Anciano (RNFC)	Dra. Pilar Saez Lopez, Complejo asistencia de Ávila
Modificación en la calidad de vida, evaluada mediante el cuestionario S-FAQLQ-PF, tras provocación oral controlada en una población pediátrica alérgica a alimentos.	Hospital del Sureste
Estudio epidemiológico observacional descriptivo sobre la valoración geriátrica en pacientes con enfermedades hematológicas	Grupo Español de Hematogeriátrica (GEHEG) de la Sociedad Española de Hematología y Hemoterapia (SEHH)
Big-Data (Real World Data) en Enfermedad Renal Diabética: estudio en tres Centros Hospitalarios de la Comunidad de Madrid	BECA SOCIEDAD MADRILEÑA NEFROLOGIA
Lactancia materna, costes sociales y calidad de vida relacionada con las salud de la mujer. Estudio IELM.	Universidad de Castilla La Mancha. . Facultad de Terapia Ocupacional, Logopedia y Enfermería en colaboración con la Facultad de Ciencias Sociales de Talavera de la Reina.
Estudio multicéntrico prospectivo de la resección endoscópica transmural en colon utilizando Over-the-scope-clip (OTSC)	Hospital Universitario Josep Trueta de Girona
Ingresos en UCI por insuficiencia respiratoria durante la pandemia SARS-CoV-2 en la Comunidad de Madrid	Hospital Clínico San Carlos
Satisfacción y adherencia del tratamiento en mujeres con atrofia vulvovaginal: estudio transversal. Estudio CRETA	Shionogi S.L.U.
Estudio de la prevalencia de desnutrición relacionada con la enfermedad (DRE) según los criterios GLIM en pacientes oncohematológicos en los hospitales de día en España (Onconutridos)	Sociedad Española de Farmacia Hospitalaria
Ensayo Clínico Aleatorizado Controlado sobre la Invaginación Lateral de la Anastomosis Colorrectal mediante Doble Grapado	Hospital Clínic de Barcelona

TÍTULO	FINANCIADOR PROMOTOR
Simvastatina en la prevención de pancreatitis recurrente: ensayo clínico aleatorizado triple ciego controlado con placebo	Servicio de Aparato Digestivo. Hospital General Universitario de Alicante
<i>Multi-Country ObservAtional, Cohort Study of Patients with Moderate to Severe Chronic PlaQUE Psoriasis (VALUE)</i> . Estudio de cohortes multinacional y observacional de pacientes con psoriasis crónica en placas de moderada a grave	ABBVIE SPAIN, S.L.
Estudio prospectivo sobre la incidencia de sordera súbita (SS) en España	Comisión Audiología de la SEORL (Sociedad Española de Otorrinolaringología)
Estudio retrospectivo sobre la incidencia de sordera súbita (SS) en la pandemia por COVID-19	Comisión Audiología de la SEORL (Sociedad Española de Otorrinolaringología)
Respuesta inmune y seguridad de la vacunación COVID-19 en pacientes con ERC avanzada, en diálisis y trasplantados renales	Sociedad Española de Nefrología. (SEN)
Registro ALERGODATA	Sociedad Española de Alergología e Inmunología clínica (SEAIC)
Análisis del Retraso en el Infarto Agudo de Miocardio (ARIAM)	Sociedad Española de Medicina Intensiva, Crítica y Unidades Coronarias (SEMICYUC)
Estudio de seguimiento de jóvenes con estados mentales de alto riesgo	Celso Arango López. S de Psiquiatría del Niño y el Adolescente. Hospital General Universitario Gregorio Marañón
Ácido ursodesoxicólico vs placebo para la prevención de la pancreatitis aguda biliar recidivante. Ensayo clínico aleatorizado, multicéntrico, doble ciego, controlado con placebo	"Investigador Principal: Enrique de Madaria Pascual. Hospital General Universitario de Alicante Instituto de Investigación Sanitaria y Biomédica de Alicante (ISABIAL)"
Estudio de seguimiento "PEP-GM" de casos con primer episodio psicótico y controles	Investigador Principal: Dr. Celso Arango López. Servicio de Psiquiatría del Niño y el Adolescente. Hospital General Universitario Gregorio Marañón
Mejoría clínica de pacientes adultos con Déficit de Atención e Hiperactividad (TDAH). ¿Como Influye El tratamiento en rasgos de personalidad y <i>mind-wandering</i> ?"	Hospital Universitario del Sureste
<i>A prospective, observational study, to evaluate the maintenance with bortezomib plus daratumumab (V-Dara) after induction with bortezomib, melphalan, prednisone plus daratumumab (VMP-Dara) in newly diagnosed multiple myeloma (MM) patients non-eligible for autologous stem cell transplantation (ASCT): Alcyone-optimized Real World Evidence (RWE) data.</i> Estudio observacional prospectivo para evaluar el mantenimiento con Bortezomib Y Daratumumab (V-Dara) tras la inducción con Bortezomib, Melfalan, Prednisona y Daratumumab (Vmp-Dara) en pacientes recién diagnosticados con mieloma múltiple (Mm) que no son elegibles para trasplante autólogo de células madre (ASCT): datos de evidencia real Alcyone-Optimizado	Fundación PETHEMA / ADKNOMA

TÍTULO	FINANCIADOR PROMOTOR
Efecto de la musicoterapia en el estado biopsicosocial de la mujer en el embarazo	Laboratorio Biosearch Life
Estudio en Fase IV, abierto, aleatorizado del uso continuado de coclosilicato de sodio y circonio (CSZ) después del alta hospitalaria en participantes con nefropatía crónica tratados por hiperpotasemia	ASTRA-ZENECA
Seguridad y utilización en práctica clínica del plasma convaleciente en pacientes ingresados por COVID-19. Estudio Observacional PlasMadrid	Centro de Transfusión de la Comunidad de Madrid
Efecto de la pandemia de COVID-19 en la urgencia oftalmológica	H.U.Sureste
Estudio Observacional en Red de Implementación de Accu-Chek® solo en el país (SCION)	ROCHE DIABETES CARE
Estudio observacional para valorar la eficacia y seguridad de guselkumab en pacientes con artritis psoriásica y psoriasis moderada-grave en práctica clínica	Dra. Beatriz Joven. Servicio de Reumatología Hospital Universitario Doce de Octubre.
Estudio AGAMENON: Registro Español de Cáncer Esofagogástrico	Sociedad Española Oncología Médica
Hiperpotasemia en la práctica nefrológica habitual: Estudio K+Renal	SOCIEDAD MADRILEÑA DE NEFROLOGIA
Desarrollo de un registro centralizado nacional de extravasaciones de antineoplásicos	Fundación Española de Farmacia Hospitalaria (FEFH)
Validación de una regla de predicción clínica para identificar lactantes <3 meses con bajo riesgo de desarrollar una lesión radiológica craneal tras un traumatismo craneal leve	H. U. Niño Jesus
<i>Retrospective Analysis of Real-World Use of Cefiderocol in the Management of Gram-Negative Infections as part of the Early Access Program (PERSEUS Study).</i> / Análisis retrospectivo del uso en la práctica real de cefiderocol para el tratamiento de infecciones por gramnegativos como parte del programa de acceso precoz (estudio PERSEUS).	Shionogi S.L.U.
EMERG-Sync (<i>Emergency department management and guideline implementation in patients with synCope</i>).	Grupo de Arritmias Cardíacas y Síncope, Sociedad Española de Medicina de Urgencias y Emergencias
Diseño de modelos poblacionales de pacientes del Hospital del Sureste para la monitorización farmacocinética	Hospital del Sureste
Práctica clínica real del tratamiento con etecalcetide en pacientes en hemodiálisis crónica. Experiencia multicéntrica en España	Hospital Universitario Nuestra Señora de la Candelaria
Cáncer primario de origen desconocido (IMPACT Genómica)	IMPACT-Genómica, coordinado por el Centro de Investigación Biomédica en Red (CIBER)
Adaptación y validación de escalas de fragilidad en pacientes críticos ingresados en unidades de cuidados intensivos de España	Susana Arias Rivera. Hospital de Getafe

TÍTULO	FINANCIADOR PROMOTOR
Características, evolución y factores de riesgo de mortalidad de los pacientes con infección confirmada por SARS-CoV-2 ingresados en el Hospital Universitario del Sureste a lo largo de seis ondas epidémicas	Hospital U. Sureste
Influencia de Benralizumab en la hiperinsuflación y otros volúmenes pulmonares en pacientes con asma grave eosinofílica.	Hospital 12 de Octubre
Registro europeo sobre el manejo de la infección por <i>helicobacter pylori</i> (HP-EUREG)	Hospital Universitario de La Princesa
Estudio observacional, multicéntrico, prospectivo, para evaluar la efectividad y seguridad en vida real de Depigoid® Perro (100 DPP/ml) en pacientes con rinitis/rinoconjuntivitis persistente moderada-grave con o sin asma alérgica controlada en España	LETI Pharma
Estudio de prevalencia de delirio. "Día Mundial de Concienciación sobre el Delirio"	Heidi Lindroth et al
Farmacocinética poblacional de vancomicina y recomendación de dosis en pacientes obesos	H.U Severo Ochoa
Farmacocinética poblacional de infliximab y recomendación de dosis en pacientes con enfermedad inflamatoria intestinal	H.U Severo Ochoa
CLINI-AEDVr. Plataforma de recogida de series de casos retrospectivos de la AEDV. Protocolo	H.U. Puerta del Hierro
CLINI-AEDVp. Plataforma de recogida de series de casos prospectivos de la AEDV. Protocolo	H.U. Puerta del Hierro
Estudio Observatorio de Prescripción de Corticoide en Niños. Estudio PopCorn	Fundación Andaluza Beturia para la Investigación en Salud (Fabis)
Análisis de la relación entre el síndrome genitourinario de la menopausia y la exploración física	H. U. del Sureste
Tratamiento de tralokinumab en pacientes de dermatitis atópica en práctica clínica real	HU FUNDACION JIMENEZ DIAZ
Gestión del impacto medioambiental de los inhaladores desde la Farmacia Hospitalaria	Fundación Española de Farmacia Hospitalaria (FEFH)
<i>A prospective non-interventional study to describe the safety and effectiveness of two mixtures of a modified allergen extract of Cupressus arizonica pollen with a mixture of 5 grasses or with Olive pollen associated with MicroCrystalline Tyrosine in patients with seasonal allergic rhinitis/rhinoconjunctivitis with and without asthma</i>	Allergy Therapeutics Ibérica, S.L.U.
Análisis de las necesidades de los familiares del paciente crítico	Sección de Medicina Intensiva HUS
Características de usuarios mayores de 65 años atendidos por Servicios de Psiquiatría de Enlace	Consorti Sanitari Integral, Sant Joan Despí, Barcelona
Propuesta de proyecto: evaluación de la sintomatología ansiosa y depresiva en pacientes con Hidradenitis Supurativa.	Servicio Dermatología HUPHM
Modelos dirigidos por datos para caracterizar y predecir la evolución clínica de pacientes con COVID-19	HOSPITAL UNOVERSITARIO SURESTE
<i>Global Evaluation of Cholecystectomy Knowledge and Outcomes. GECKO</i>	NIHR Global Health Research Unit on Global Surgery.

TÍTULO	FINANCIADOR PROMOTOR
Análisis de la relación entre el síndrome genitourinario de la menopausia y el grosor de la pared vaginal medido por ecografía	H.U. del Sureste
Valoración de ingreso en UCI de pacientes onco-hematológicos. Patrones de ingreso y resultados	Complejo Hospitalario Universitario A Coruña
Papel de la ecografía clínica en la fibrilación auricular	Hospital Universitario Torrecárdenas
Valoración de la atención sanitaria en el medio rural. Introducción de la herramienta digital Trak para una atención médica de calidad y accesible	Hospital Universitario del Sureste

GRUPOS INVESTIGADORES

El Hospital Universitario del Sureste junto con el Hospital Universitario Infanta Leonor constituyeron en 2019 la Fundación para la Investigación e Innovación Biomédica (FIIB) de los Hospitales Universitarios Infanta Leonor (Vallecas) y Sureste (Arganda del Rey).

Su misión principal es promover la investigación científico-técnica, en el área de las Ciencias de la Salud, a través de la gestión de programas y proyectos de investigación biomédica y clínica que contribuyan a la protección y promoción de la salud y al progreso y mejora del Sistema Sanitario de la Comunidad.

Entre los objetivos del hospital está la de promocionar la realización y desarrollo de programas de investigación e innovación y promover la utilización óptima de los recursos puestos al servicio de la investigación, asegurando su eficacia, eficiencia y calidad.

Durante el año 2023, ha habido en el Hospital Universitario del Sureste un total de 62 proyectos de investigación y 48 de innovación activos. La Comisión de Gestión del Conocimiento e Investigación ha evaluado 24 nuevos proyectos de investigación.

INNOVACIÓN

NÚMERO DE PROYECTOS DE INNOVACIÓN EN CURSO	PCT SOLICITADAS EN 2023
48	0

PCT: Sistema PCT (Patent Cooperation Treaty)

Proyectos de innovación

TÍTULO	CÓDIGO PROYECTO
Innovación en el proceso de limpieza y desinfección en el ambiente hospitalario y su evaluación como herramienta para mejorar la seguridad del paciente	INN 1/2021
Control de calidad en la elaboración de Nutrición Parenteral	INN 2/2021
Proyecto SURESTE SIN C	INN 3/2021
Codificación de etiquetas de medicación por paciente	INN 1/2022
Monitorización de reacciones adversas a medicamentos mediante parámetros de laboratorio	INN 2/2022
Identificar interacciones entre medicamentos monitorizables y fármacos que puedan alterar su farmacocinética	INN 3/2022
Orientación al tratamiento de la anemia en la enfermedad renal crónica: aprendizaje automático	INN 4/2022
Cuadro de mandos de actividad en farmacia oncológica	INN 5/2022
Diseño de pieza interna para cánula de traqueostomía de largo especial	INN 6/2022
Herramienta de automatización consulta post UCI	INN 7/2022
Creación de modelo informático de trabajo aplicado a Neonatología	INN 8/2022
Registro y contaje de la radiación ionizante que recibe un paciente pediátrico, ofreciendo una alerta actualizada y visible en Selene	INN 9/2022
Creación de una app para mejorar la calidad asistencial de las familias: vídeos (ya están hechos), como movilizar a un paciente, cambios posturales y ergonomía postural	INN 10/2022
Creación de una app para personas con problemas cognitivos, de diferentes pautas a realizar en casa para evitar despistes	INN 11/2022
Impresión en 3D de alargador para esponja, mejor ABVD baño, máxima autonomía	INN 12/2022
Sistemas de posicionamiento en niños	INN 13/2022
Inteligencia Artificial para caracterizar pacientes COVID-19 ingresados en la Unidad de Cuidados Intensivos	INN 14/2022
Inteligencia Artificial para caracterizar pacientes COVID-19 hospitalizados	INN 15/2022
Planificador quirúrgico	INN 16/2022
Organización del personal de Enfermería de Quirófano con IA	INN 17/2022
Cuadro de mando del dolor	INN 18/2022
Pacientes críticos hospitalizados fuera de UCI	INN 19/2022

TÍTULO	CÓDIGO PROYECTO
Paseos que curan	INN 20/2022
Integración de ECG en Selene a través de WiFi	INN 21/2022
Doble verificación de administración de citostáticos	INN 22/2022
Sistemas Automáticos de Previsión de la Demanda y Planificación de los Recursos en el Ámbito de Consultas Externas	INN 23/2022
Proyecto de gestión de intervalos en el seguimiento endoscópico de lesiones	INN 24/2022
Un peso correcto, un paso seguro	INN 25/2022
Quirófano seguro	INN 26/2022
Bibliotherapy_2.0	INN 27/2022
Sistema de agenda oncohematológica	INN 28/2022
Asignación automática de pacientes a las consultas médicas desde triaje	INN 29/2022
EXPADERM	INN 30/2022
Elaboración de un dispositivo ortopédico 3D para evitar lesiones del nervio mentoniano durante tiroidectomía endoscópica transoral por vía vestibular	INN 1/2023
Riesgo de desarrollo de fracaso renal tras la administración de contraste yodado en exploraciones radiológicas	INN 2/2023
Proyecto de gestión de intervalos en el seguimiento endoscópico de lesiones	INN 3/2023
Lugares del Sureste. Activa Cuerpo y Mente	INN 4/2023
Registro de Acompañamiento del Paciente en Servicio de Urgencias de Adultos	INN 5/2023
Cuida al que Cuida. Correcta ergonomía del paciente. Ergonomía postural	INN 6/2023
Comunicación accesible para todos	INN 7/2023
Control de acceso de familiares y pacientes a consultas de Urgencias	INN 8/2023
Análisis de datos obtenidos de formulario de observación de higiene de manos	INN 9/2023
Trak rural	INN 10/2023
App para las observaciones de higiene de manos	INN 11/2023

TÍTULO	CÓDIGO PROYECTO
¿Cómo monitorizar el Nervio Laríngeo Recurrente con la nueva técnica de TOETVA (TransOral Endoscopic Thyroidectomy Vestibular Approach)?	INN 12/2023
Algoritmo solicitud preoperatorio	INN 14/2023
Previsión estancia quirúrgica en UCI	INN 15/2023
Integración variables paciente en código de colores	INN 16/2023

PUBLICACIONES CIENTÍFICAS

TIPO PRODUCTIVIDAD	NÚMERO DE PUBLICACIONES
Abstract of Published Item	2
Artículos	33
Corrección	1
Editorial	1
Libros/monografías	2
Ponencias/comunicaciones	90
Premios	5
Cartas	3
Participación Editorial	2
TOTAL	139

(%Q1: cálculo incluye total Artículos, Revisiones, Cartas, Material Editorial y Guías Clínicas indexadas en JCR)

Publicaciones científicas

PUBLICACIONES (NOMBRE DE LA REVISTA)	NÚMERO TOTAL DE ARTÍCULOS PUBLICADOS EN LA REVISTA	FACTOR DE IMPACTO DE LA REVISTA
JAMA INTERNAL MEDICINE	1	39.0
Annals of the Rheumatic Diseases	1	27.4
American Journal of psychiatry	1	17.7
Journal of the American Academy of Child & Adolescent Psychiatry	1	13.3
Sleep Medicine Reviews	1	10.5
Antioxidants	1	7.0



PUBLICACIONES (NOMBRE DE LA REVISTA)	NÚMERO TOTAL DE ARTÍCULOS PUBLICADOS EN LA REVISTA	FACTOR DE IMPACTO DE LA REVISTA
Journal of Hospital Infection	1	6.9
Translational Psychiatry	1	6.8
European Child & Adolescent Psychiatry	2	6.4
Rmd Open	1	6.2
International Journal of Molecular Sciences	1	5.6
Current Neurology and Neuroscience Reports	1	5.6
Biomolecules	1	5.5
Emergencias	1	5.5
Annals of Clinical and Translational Neurology	1	5.3
Frontiers in Endocrinology	1	5.2
Cancers	1	5.2
Clinical Kidney Journal	2	4.6
Expert opinion on drug metabolism & toxicology	1	4.3
Journal Der Deutschen Dermatologischen Gesellschaft	1	3.9
Journal of Clinical Medicine	1	3.9
Current Heart Failure Reports	1	3.5
Annals of Hematology	1	3.5
Actas Dermo-Sifiliográficas	1	3.2
Surgical Endoscopy and Other Interventional Techniques	1	3.1
Revista clínica española	1	2.9
Enfermedades infecciosas y Microbiología Clínica (English ed.)	1	2.5
The Journal of investigative dermatology	1	2.42
Journal of Clinical Ultrasound	1	0.9
Revista Hispanoamericana de Hernia	1	0.2
Experiencias clínicas en infección e inflamación ocular	1	0.0
TOTAL	33	

Libros / Monografías

TÍTULO LIBRO / CAPÍTULO	TÍTULO COMPLETO CAPÍTULO	AUTOR DEL CAPÍTULO
Developing the Planes and tissue manipulation	The Technical Principles of Endoscopic Surgery	Miguel A. Cuesta and Alfredo Alonso Poza
Guía de práctica Farmacéutica de dermatitis atópica	Capítulo 5. Criterios de finalización del tratamiento	Cristina Capilla y Ana Belén Nievas
TOTAL		

Participación editorial

TÍTULO REVISTA PARTICIPACIÓN	AUTOR PARTICIPACIÓN EDITORIAL	TIPO PARTICIPACIÓN EDITORIAL
Boletín de la AMORL	Martínez Salazar, Jesús M ^a	Consejo editorial
Revista Española de Quimioterapia	Beatriz Isidoro Fernández	Revisión
TOTAL		

Ponencias

TÍTULO TRABAJO EXPUESTO	TIPO TRABAJO EXPOSICIÓN	AUTOR/ES TRABAJO EXPUESTO	NOMBRE CONGRESO, SEMINARIO, ETC
BLOQUE QUIRÚRGICO			
Hombro: Cirugía artroscópica o cirugía abierta	Comunicación poster	Blasco Martínez, M.J, Díaz Cabrera M, Fernández Castellano, M, Franco Roldán, M	I Jornada del dolor HUS
Importancia de una guía de acogida para nuevas incorporaciones a quirófano	Comunicación poster	Laura Alonso Pérez, Carolina Bellido Martín, Patricia Toledano Muñoz, María Ángeles Pérez Constela	VIII Jornada de Enfermería Quirúrgica de la Comunidad de Madrid
Monitorización, personalización, humanización	Comunicación poster	Fernández Castellano, M, Blanco Martín, MJ, Díaz Cabrera, M, Franco Roldán, M	I jornada del dolor del HUS

APARATO DIGESTIVO			
Drenaje ecoendoscópico con prótesis de aposición	Comunicación poster	Jorge Antonio Núñez Otero, Eloísa Moya Valverde, María Angeles	45 Congreso Nacional de Endoscopia Digestiva,
Esofagitis de causa poco común	Comunicación poster	M. Muñiz Muñoz, A. Díaz Sánchez, M. A. Martín, Matas, J.A. Núñez Otero, S. García Mulas, L. Diéguez Montes, E. Moya Valverde, R. Manzano Fernández, A. I. González Tallón, M. Rivero Fernández.	45 Congreso Nacional de la Sociedad Española de Endoscopia Digestiva. Sociedad Española de Endoscopia Digestiva.
Gastritis inmunomediada: una complicación cada vez menor	Comunicación poster	García Mulas, S; López López, F; Díaz Sánchez, A; Moya Valverde, E; Núñez Otero,	LXXXII Congreso de la Sociedad Española de Patología Digestiva
Manejo de bezoar esofágico	Comunicación oral	M. Muñiz Muñoz, P. Segovia-Alonso, R. Villanueva Hernández, M.P. Delgado Álvarez, M.A.	45 Congreso Nacional de la Sociedad Española de Endoscopia Digestiva. Sociedad Española de Endoscopia Digestiva.
Metástasis no descrita de un tumor neuroendocrino	Comunicación poster	Moya Valverde, E; Díaz Sánchez, A; Manzano Fernández, R; Núñez Otero, JA;	LXXXII Congreso de la Sociedad Española de Patología Digestiva
Proyecto Sureste sin C: resultados de la implementación	Comunicación poster	Díaz-Sánchez, A; García Mulas, S; Herrador López, E; Alcaide Espinosa, FM; García	LXXXII Congreso de la Sociedad Española de Patología Digestiva
Resección transmural endoscópica mediante dispositivo "FTRD" en situaciones complejas DE	Comunicación oral	Alcaide Espinosa, F.M.; Palacios Marrón, M.A.; Ramírez Alvíñ, Mercedes; Díaz Sánchez, A; Núñez Otero, J, Muñoz Navarro, L.	14 CONGRESO DE ENFERMERIA EN ENDOSCOPIA DIGESTIVA
Tratamiento combinado de neoplasia rectal TI EN	Comunicación oral	Jorge Antonio Núñez Otero, Antonio Díaz Sánchez, Eloísa Moya	45 Congreso Nacional de Endoscopia Digestiva,
FARMACIA			
Cefiderocol Treatment In Covid-19 Positive Patients Co-Infected With Pan-Resistant Pseudomonas Aeruginosa	Comunicación oral	Olaia Serna y colaboradores. Oncología	27th Congress of the EAHP
Effect Of Patient Body Weight On The Pharmacokinetic Behavior Of Amikacin	Comunicación oral	Olaia Serna y colaboradores. Oncología	27th Congress of the EAHP
Impact Of Pharmaceutical Interventions In Critical Patients	Comunicación oral	Olaia Serna y colaboradores. Oncología	27th Congress of the EAHP
Implantación De mezclas estandarizadas en el área de nutrición parenteral	Comunicación oral	Olaia Serna y colaboradores.	38 Congreso Nacional SENPE
Implantación de monitorización farmacocinética a distancia en un Centro de Salud Mental	Comunicación oral	Olaia Serna y colaboradores.	70 Congreso de la Sociedad Española de Farmacia Hospitalaria
Implantación de una aplicación web de visualización de niveles plasmáticos de fármacos	Comunicación oral	Olaia Serna y colaboradores.	72 Congreso de la Sociedad Española de Farmacia Hospitalaria

monitorizables en el Servicio de Farmacia			
Importance Of Implementing A Clinical Pharmacokinetic Unit In Hospital Pharmacy Service	Comunicación oral	Olaia Serna y colaboradores. Oncología	27th Congress of the EAHP
Incorporación de un fármaco en el equipo asistencial de Neurología	Comunicación oral	Olaia Serna y colaboradores.	71 Congreso de la Sociedad Española de Farmacia Hospitalaria
Intervención farmacéutica en pacientes con disfgia institucionalizados en centros sociosanitarios	Comunicación oral	Olaia Serna y colaboradores.	69 Congreso de la Sociedad Española de Farmacia Hospitalaria
Pharmaceutical Care: Lorlatinib Selection In Non-Small-Cell Lung Cancer With ROS1 Rearrangement	Comunicación oral	Olaia Serna y colaboradores.	XXI International Symposium on Oncology Pharmacy Practice
Urokinasa en jeringas para La desobstrucción Del catéter. Aportaciones Del Servicio De Farmacia frente al desabastecimiento de fibrinolíticos	Comunicación oral	Olaia Serna y colaboradores.	68 Congreso de la Sociedad Española de Farmacia Hospitalaria
HEMATOLOGÍA			
Experiencia clínica con DaraVCD en Amiloidosis AL en un hospital de segundo nivel	Comunicación oral	Sección de Hematología. HUS	LXV Congreso SEHH Sevilla
Valoración geriátrica integral y utilidad en práctica clínica habitual en pacientes hematológicos en un hospital secundario	Comunicación oral	Martínez Díez Y., López Prieto C., Cobo Rodríguez T, Pérez Calle G., Parada De Freitas Y., Bustelos Rodríguez R	LXV Congreso SEHH Sevilla
Tratamiento del mieloma múltiple en pacientes mayores	Ponencia	M Teresa Cobo Rodriguez	Abordaje multidisciplinar de las neoplasias hematológicas en el paciente mayor
Experiencia en vida real de la valoración geriátrica integral (VGI) en pacientes mayores con enfermedades hematológicas (EH): correlación entre la VGI y la escala de valoración hematológica (GAH)	Comunicación poster	Cobo Rodríguez T., Martínez Díez Y., Parada De Freitas Y., López Prieto C., Pérez Calle G., Bustelos Rodríguez R.	LXV Congreso Sociedad española de hematología y hemoterapia (SEHH) PO-300
MEDICINA INTENSIVA			
Apoyos audiovisuales para la formación de los profesionales de la Unidad de Cuidados Intensivos (UCI) en el Hospital Universitario del Sureste	Comunicación poster	Martín Gigorro, M.C., Escobar Lavela, J., M.C., González Pascual, P., Rodríguez Rodríguez, J.M.	XLVIII Congreso Nacional de la SEEIUC
Mapa de experiencia de la familia en UCI, una herramienta para prevenir el síndrome postUCI	Comunicación oral	Ana María Copa Morales, Silvia Martín de la Torre, María José Pérez Urrejola, Gabriel Roche Vila, Cristina Martín Dal Gesso, Ana de Pablo Hermida	IV Jornadas Nacionales Síndrome Postcuidados Intensivos
Mesa 26 críticos	Moderador de mesa	Ana de Pablo	X Congreso de estudiantes de Medicina de la Universidad Rey Juan Carlos

Mesa de comunicaciones orales	Moderador de mesa	Ana María de Pablo Hermida	IV Jornadas Nacionales Síndrome postUCI
Paseos que curan	Comunicación poster	AM de Pablo Hermida, J Escobar Lavela, EM Hernández Sánchez, P Santos Álvarez, L Sainz de los Terreros Soler, P Casado Durández	I Jornada HumanizAcción
Protocolo de minimización de la contención mecánica en el paciente crítico en el Hospital Universitario del Sureste	Comunicación oral	González Pascual, P.; Escobar Lavela, J., Martín Gígorro, M.C.	XLVIII Congreso Nacional de la SEEIUC
Puesta en marcha de un programa de salida del paciente de UCI "Paseos que curan"	Comunicación poster	Escobar Lavela, J., Martín Gígorro, M.C., González Pascual, P.,	XLVIII Congreso Nacional de la SEEIUC
Puesta en marcha de una app de comunicación ampliada específica para el paciente en UCI	Comunicación poster	Carla de León Morán, Laura Díaz Peña, Ana de Pablo Hermida	IV Jornadas Nacionales Síndrome Postcuidados Intensivos
MEDICINA INTERNA			
Reconocimiento del dolor para familiares del paciente hospitalizado	Comunicación poster	Pedrero Jiménez M, Gálvez M. L	I Jornada del dolor en el HUS
MEDICINA PREVENTIVA			
Análisis modal y fallos y efectos en el proceso de nutrición clínica	Comunicación poster	Sainz L., Torrero P., Gómez G., Garcia M., Del Castillo-Olivares, M., Isidoro B	XXII Congreso Nacional - XI Internacional de la Sociedad Española de Medicina Preventiva, Salud Pública y Gestión Sanitaria
Humanizando la gestión y atención a pacientes con TEA y otros déficits sensoriales	Comunicación oral	Sainz L, Santos P, Gatell J, González A, Otero C, Isidoro B.	XXXIX Congreso de la Sociedad Española de Calidad Asistencial
Implantación de la Guía de Valoración y Manejo del dolor de la RNAO	Comunicación poster	Patricia Torrero González, Diana Vidal García, Maite Casares Medrano, Gema Hernández Sobrado y M ^a Gemma Gómez Redondo	V Congreso Internacional Investigación, Formación & Desarrollo enfermero
Implantación del PROA en un hospital de primer nivel: resultados, aprendizajes y necesidades detectadas	Comunicación poster	Isidoro Fernández, B; Velasco Martínez, P; Buendía Bravo, S; Sobrino Calzada, C; Cabrejas Ugartondo, J; Uría González, MJ	XXII Congreso Nacional - XI Internacional de la Sociedad Española de Medicina Preventiva, Salud Pública y Gestión Sanitaria
NEFROLOGÍA			
Abordaje de la hiperpotasemia por el Nefrólogo: Análisis en vida renal (estudioK+Renal).	Comunicación oral	F. Tornero, E. Morales, A. Rodríguez, M. Fernandez, V. Paraíso, M. Marqués, L. Bucalo. JC de la Flor, A. Bajo B. Sánchez Álamo, M. Escutia Cilleruelo, N. Manzano Guerrero, M. Fernández Sampedro, B. Gil-Casares Casanova, JM: Bautista Cañas, R. de Gracia Núñez, S. Romero Pérez, M. Moya	LIII Congreso Nacional de la Sociedad Española de Nefrología.
Cambios en el perfil de coagulación en los pacientes en hemodiálisis.	Comunicación oral	F. Tornero, E. Morales, A. Rodríguez, M. Fernandez, V. Paraíso, M. Marqués, L. Bucalo. JC de la Flor, A. Bajo B. Sánchez Álamo, M. Escutia Cilleruelo, N. Manzano Guerrero, M. Fernández Sampedro, B. Gil-Casares Casanova, JM: Bautista Cañas, R. de Gracia Núñez, S. Romero Pérez, M. Moya	LIII Congreso Nacional de la Sociedad Española de Nefrología.

		García-Renedo, F. Tornero Molina	
Desarrollo de lesión renal aguda inducida por contraste en pacientes hospitalizados: de la estadística tradicional al machine learning	Comunicación oral	B. Gil-Casares Casanova, LG. Olivera Escalera, Y. Carrión García, JM. Bautista Cañas, B. Sanchez Álamo, S. Romero Perez, R. de Gracia Nuñez, A. Garcia Romero, M. Moya Garcia-Renedo, F. Tornero Molina	XVIII Reunión de la Sociedad Madrileña de Nefrología. 2023.
Discusión Caso Clínico Diabetes	Comunicación oral	F. Tornero	II Congreso de la Asociación Madrileña de Riesgo y Enfermedad.
Efectos de la heparina en el perfil de coagulación de los pacientes en hemodiálisis.	Comunicación oral	B. Sánchez Álamo, M. Escutia Cilleruelo, N. Manzano Guerrero, M. Fernández Sampedro, B. Gil-Casares Casanova, JM. Bautista Cañas, R. de Gracia Nuñez, S. Romero Pérez, M. Moya García-Renedo, F. Tornero Molina	XVIII Reunión de la Sociedad Madrileña de Nefrología. 2023.
Estudio de los pacientes con tensión arterial no controlada, que son derivados a Nefrología, tras su toma hospitalaria en consultas de Anestesiología y Oftalmología para preoperatorios. Prevalencia de la HTA de bata blanca en este contexto	Comunicación oral	JM. Bautista Cañas, B. Gil-Casares, B. Sanchez, S. Romero, R. de Gracia, M. Moya, F. Tornero.	LIII Congreso Nacional de la Sociedad Española de Nefrología.
Fedratinib y Fracaso renal agudo	Comunicación oral	S. Romero Perez, M. Moya Garcia-Renedo, B. Gil-Casares Casanova, JM. Butista Cañas, B. Sanchez Álamo, R. de Gracia Nuñez, m. Alonso Riaño, MT. Cobo Rodríguez, F. Tornero Molina	LIII Congreso Nacional de la Sociedad Española de Nefrología.
Riesgo de desarrollo de lesión renal aguda inducida por contraste empleando un modelo de machine learning	Comunicación oral	B. Gil-Casares Casanova, Y. Carrión García, LG. Olivera Escalera, JM. Bautista Cañas, B. Sanchez Álamo, A. Garcia Romero, S. Romero Perez, R. de Gracia Nuñez, M. Moya Garcia-Renedo, F. Tornero Molina.	LIII Congreso Nacional de la Sociedad Española de Nefrología.
Implementación de tabla para mejor manejo del dolor en hemodiálisis	Comunicación poster	Martínez Gil C, González Moreno A, Palacios Navarro V, Escutia Cilleruelo M	I Jornada del dolor HUS
Prevención y manejo de los calambres musculares en hemodiálisis	Comunicación poster	V. Palacios Navarro, E. Barragán Martín, J.M. Moya Ortiz, S. Fernández Gutierrez	I Jornada del dolor HUS
Técnica Button Hole en punción de fistulas para evitar el dolor	Comunicación poster	Martínez Gil C, González Moreno A, Fernández San Pedro M, Escutia Cilleruelo M	I Jornada del dolor del HUS
OFTALMOLOGÍA			
Discutidor/moderador Comunicaciones en panel Uveítis, Miscelánea, Superficie Ocular	Moderador de mesa	Laura Palmero Fernández	Congreso Sociedad Española de Oftalmología
OTORRINOLARINGOLOGÍA			
Carcinoma análogo secretor de mama de glándula salivar (MASC): a propósito de un caso	Comunicación poster	Herrero Fernandez, Cristina; García Triguero, David; Nielsen, Lone; Martínez Salazar, Jesús M	74 Congreso Nacional de la Sociedad Española de

			Otorrinolaringología (SEORL-CCC)
Como instaurar un programa de Cirugía Transoral de Tiroides y Paratiroides (TOETVA)	Ponencia	Martínez Salazar, Jesús M	74 Congreso Nacional de la Sociedad Española de Otorrinolaringología (SEORL-CCC)
UNIDAD INNOVACIÓN			
El Reto	Ponencia	Elena González Rodríguez, Natalia González Ávila, Paloma Casado Duráñez, Raúl Bravo Infantes, Silvia Évora Lebrero	23 Congreso Nacional de Hospitales y Gestión Sanitaria
Revolucionando los hospitales: el futuro de la innovación	Comunicación poster	Elena González Rodríguez	V Congreso Internacional Investigación, Formación y Desarrollo Enfermero "Caminando hacia nuevos horizontes"
PEDIATRÍA			
Agenesia aislada del septum pellucidum de diagnóstico postnatal, una rara entidad a tener en cuenta	Comunicación oral	Laura Álvarez-Cuervo Suárez, María Cristina López Ortego, Ana María González Fernández, Celia Fabra Garrido, Carmen Martínez Del Río, Ana Isabel Fernández Martín, Daniel Salvo Chabuel, María García Barba, Javier Miranda Barrios, Ursino Adrian Barrios Machain. Pediatría	XXIX Congreso de Neonatología y Medicina Perinatal y del IX Congreso de la Sociedad Española de Enfermería Neonatal. Santiago de Compostela
Celulitis con mala evolución, no siempre la causa es infecciosa	Comunicación oral	Laura Alvarez-Cuervo Suarez, Marta Llorente Romano, Ana María González Fernández, María Cristina López Ortego, Alicia Cabrera Hernández, María Del Carmen Temboury Molina, María Isabel Coch Martínez, Luis Gómez Martínez, Noelia Moreno Acero, Carmen Martínez Del Río, Daniel Salvo Chabuel, María Del Carmen Molina Molina. Pediatría	69 Congreso de la AEP. Granada
Cervicalgia que no mejora: causa poco habitual de absceso retrofaríngeo. A propósito de un caso	Comunicación oral	Ana María González Fernández, Laura Álvarez-Cuervo Suárez, Sara García Guixot, María Cristina López Ortego, María del Carmen Molina Molina, María del Carmen Temboury Molina, Emilia García Menor, Silvia Moriano León, María Belén Hernández Rupérez, Marta Llorente Romano, María Isabel Coch Martínez, Carmen Martínez Tudela, Daniel Salvo Chabuel, Alfonso Rodríguez Albarrán, Noelia Moreno Acero, Patricia Alonso, Luis Gómez Martínez. Pediatría	69 Congreso de la AEP. Granada
Concurrencia de Trastorno del Espectro Autista e	Comunicación oral	Carmen Martínez del río, Alicia Gaitero Pérez, Ola Pérez Rodríguez, Diamelis	45 Congreso de la SEEP. Palma de Mallorca

Incongruencia de género: ¿Influyen uno en el otro?		Rodríguez Hermida, Adrián García Ron, Diego López de Lara. Pediatría	
Enterocolitis necrotizante y virus respiratorio sincitial	Comunicación oral	Valladares Salado L, Permuy Romero C, Alonso M, Fabra C, Alvarez P, Molina MA Pediatría	XXVII Reunión de la Sociedad Española de Urgencias de Pediatría., Las Palmas de Gran Canaria
Inmunoterapia en leucemia linfoblástica aguda B en pediatría. Experiencia en el uso de Inotuzumab-ozogamicina y Blinatumomab	Comunicación oral	Pérez Díaz, David ; Quintero García, Diannet; Corchete Cantalejo, Marina. Pediatría	2º Congreso Ibérico de Hematología y Oncología Pediátricas. Santiago de Compostela
Manejo clínico de un caso de picadura de animal acuático en un hospital secundario de la Comunidad de Madrid	Comunicación oral	Luis Gómez Martínez, Andrea Asensio Ruiz, María Coch Martínez, Marta Llorente Romano, María Del Carmen Temboursy Molina Temboursy Molina, Laura Álvarez-Cuervo Suárez, María Del Carmen Molina Molina, Emilia García Menor, María Belén Hernández Rupérez, Ana María González Fernández, Sara García Guixot, Noelia Moreno Acero, María Cristina López Ortego, Silvia Moriano León, Alfonso Rodríguez Albarrán, Daniel Salvo Chabuel, Patricia Alonso Rivero, Carmen Martínez Del Río. Pediatría	69 Congreso de la AEP. Granada
Procesos respiratorios en urgencias, no siempre son lo que parecen	Comunicación oral	Laura Álvarez-Cuervo Suárez, Alberto Jesús Servan López, Alfonso Rodríguez Albarrán, María Cristina López Ortego, Ana María González Fernández, María del Carmen Temboursy Molina, Daniel Salvo Chabuel, Luis Gómez Martínez, María del Carmen Molina Molina, María Isabel Coch Fernández, Marta Llorente Romano, Noelia Moreno Acero, Carmen Martínez del Río, María Belén Hernández Rupérez, Sara García Guixot. Pediatría	69 Congreso de la AEP. Granada
Síndrome pseudo-alucinógeno por ingesta de psilocybe: Del "vuelo de brujas" a la intoxicación accidental	Comunicación oral	María Cristina López Ortego, Ana María González Fernández, Laura Álvarez-Cuervo Suárez, Luis Gómez Martínez, Carmen Molina Molina, María Del Carmen Temboursy Molina. Pediatría	69 Congreso de la AEP. Granada
Formación en el dolor en la unidad de urgencias pediátricas del HUS	Comunicación poster	Diana Vidal García, Mª del Pilar Crespo Rodríguez y Mónica Sánchez Rubio	I Jornada del dolor del HUS
PSIQUIATRÍA			
Abordaje psicosocial de la Transexualidad y la Diversidad Sexual y de Género	Comunicación oral	Margarita Vidal. Psiquiatra	
Actualidad en psiquiatría. Psicotalks	Comunicación oral	Margarita Vidal. Psiquiatra	
Atención del paciente mayor desde una	Comunicación oral	Margarita Vidal. Psiquiatra	



perspectiva múltiple: geriátrica, neurología y psiquiatría			
Comunicación en procesos terapéuticos	Comunicación oral	Margarita Vidal. Psiquiatra	
Duelo por suicidio. Postvención	Comunicación oral	Margarita Vidal. Psiquiatra	
Grupos de gestión de la ansiedad y educación para la salud mental positiva	Comunicación oral	Jesús Olea. Enfermero especialista en Salud Mental	XL Congreso Nacional de Enfermería de Salud Mental (Torremolinos, 29-31 marzo)
Importancia de los respiros para personas con discapacidad con voluntarios y/o jóvenes sin la misma	Comunicación oral	Jesús Olea. Enfermero especialista en Salud Mental	XL Congreso Nacional de Enfermería de Salud Mental (Torremolinos, 29-31 marzo)
Las Voces intrusas	Comunicación poster	Pilar Sanz. Psiquiatra	XXVII Curso anual de Esquizofrenia:
Ponente	Comunicación oral	Elena Luján. Psiquiatra	Congreso de Patología Dual
Ponente	Comunicación oral	Javier Merino. Psicólogo Clínico	Jornada de Neuropsicología para Residentes (Móstoles)
Ponente	Comunicación oral	Carmen Machado. Anabel García Fernández. Enfermera especialista en Salud Mental	Jornadas de coordinación con AP sobre el suicidio
Ponente	Comunicación oral	Elena Martín. Enfermera especialista en Salud Mental	VIII Jornadas de Investigación de Enfermería de Salud Mental. Hospital Infanta Leonor
Ponente	Comunicación oral	Adolfo Ibáñez Ballesteros. Enfermero de Psiquiatría	Congreso Europeo de Simulación Clínica y Seguridad del Paciente, de SESAM. Junio.
Ponente	Comunicación oral	Adolfo Ibáñez Ballesteros. Enfermero de Psiquiatría	Jornada FUDEN Día de la Salud Mental
Ponente	Comunicación oral	Adolfo Ibáñez Ballesteros. Enfermero de Psiquiatría	Jornada Internacional de Simulación. Hospital Británico. Buenos Aires. Argentina.
Trastorno de conversión. A propósito de un caso	Comunicación oral	Pilar Sanz. Psiquiatra	XXIV Congreso Internacional Psiquiatría- Interpsiquis:
Triaje telefónico enfermero en SM, la piedra angular del hospital digital Quirón SM	Comunicación oral	Jesús Olea. Enfermero especialista en Salud Mental	XL Congreso Nacional de Enfermería de Salud Mental (Torremolinos, 29-31 marzo)
Apego, Trauma y Esquizofrenia	Comunicación poster	Pilar Sanz Monge(autor); Margarita Vidal Formoso (coautor)	Curso Anual de Esquizofrenia
Cognitive function in adolescents diagnosed with 1º episode	Comunicación poster	Dolores Mº Moreno Pardillo	ESCAP
Genetic and environmental modulation of premorbid clinical features in youth at familial high risk	Comunicación oral	Dlores Moreno et all	ECNP

Manejo de la ideación y conducta suicida en centros escolares	Ponencia	Dolores M ^a Moreno Pardillo/ Itziar Baltasar	Jornadas científicas Alicia Koplowitz
Riesgo genético en trastorno bipolar	Ponencia	Dolores M ^a moreno Pardillo et all	66 congreso de AEPNYA
Trastorno de conversión. A propósito de un caso	Ponencia	Pilar Sanz Monge(1); Margarita Vidal Formoso (2)	Congreso Virtual Internacional Psiquiatría- Interpsiquis
El dolor: la 5 ^a constante (premiado)	Comunicación poster	Nadine Benito Jadric, Fernando Duro de Andrés, Juan Manzano Alhora y Elisabeth de la Fuente Martínez	V Congreso internacional investigación, formación & desarrollo enfermero
Ponente	Comunicación oral	Francisco Javier Madrid García. Jefe de Sección de Urología	XXV Reunión Nacional del Grupo de Andrología y VII Reunión Nacional del Grupo de Cirugía Reconstructiva. Tenerife.

Artículos / Cartas / Revisiones / Editoriales/ Meeting abstracts:

TIPO	TITULO REVISTA	AUTOR	TITULO ARTÍCULO
Artículo	Frontiers in Endocrinology	M. Abumayyaleh; I. J. N. Gil; M. C. Viana-Llamas; S. R. Roubin; R. Romero; E. Alfonso-Rodríguez; A. Uribarri; G. Feltes; V. M. Becerra-Muñoz; F. Santoro; M. Pepe; A. F. C. Mejía; J. Signes-Costa; A. Gonzalez; F. Marín; J. López-País; E. Manzone; O. V. Cancela; C. E. Paeres; A. L. Masjuan; L. Velicki; C. Weiss; D. Chipayo; A. Fernandez-Ortiz; I. El-Battrawy; I. Akin; C.-. Investigators	Post-COVID-19 syndrome and diabetes mellitus: a propensity-matched analysis of the International HOPE-II COVID-19 Registry
Artículo	Journal of Clinical Ultrasound	J. L. Alcazar; E. Para; A. Tomaizhe; M. V. Laza; S. Guerriero	Vaginal wall thickness as potential biomarker of vaginal health. A proposal for standardized ultrasound measurement using three-dimensional transvaginal ultrasound

Artículo	Current Heart Failure Reports	J. Alvarez-García; M. J. C. Ropero; A. M. I. Manjavacas; P. Díez-Villanueva; A. Esteban-Fernández; J. D. Baguda; M. Rivas-Lasarte; M. T. Urquiá; J. Górriz-Magaña; M. C. Marcos; J. Goirigolzarri-Artaza; D. I. del Valle; R. B. Freire; C. B. Herrera; A. Villa; R. C. Ruiz; M. Martínez-Sellés	Do Women Physicians Accept and Follow Heart Failure Guidelines More Than Men?
Artículo	Expert opinion on drug metabolism & toxicology	P. Ayuso; F. J. Jimenez-Jimenez; J. Gomez-Tabales; H. Alonso-Navarro; E. Garcia-Martin; J. A. G. Agundez	An update on the pharmacogenetic considerations when prescribing dopamine receptor agonists for Parkinson's disease
Artículo	Journal Der Deutschen Dermatologischen Gesellschaft	M. Castellanos-Gonzalez; B. B. Bris; I. B. Marsol; M. M. Campos; R. Ruiz-Villaverde; C. P. Llorente; A. Nuno-Gonzalez; J. T. Sanchez; E. C. Mur; R. G. Garcia; A. B. Alonso; G. A. Espanol; Y. H. Garcia; J. M. S. Schmidt; M. A. Sanchez; E. R. Crespo; E. de Las Heras Alonso; G. Gallo-Pineda; J. A. A. Izquierdo; D. Varillas-Delgado	Predictive factors for anti-MDA5 antibody in patients with dermatomyositis: a retrospective multicenter study
Artículo	Clinical Kidney Journal	P. de Sequera; R. Pérez-García; A. Vega; S. Martínez-Vaquera; J. G. Acosta; K. P. Del Valle; M. Fernández-Lucas; M. A. García-Rubiales; A. L. García-Herrera; E. Coll; E. Mérida; P. Martínez-Miguel; I. Castaño; B. Gil-Casares; J. Garro; F. Maduel; M. O. C. Network	Trial design of the MOTheR HDx study: a multicenter, open-label, prospective, randomized study to explore the morbidity and mortality in patients dialyzed with the Theranova HDx in comparison with online hemodiafiltration
Artículo	Annals of Clinical and Translational Neurology	E. García-Martín; S. Navarro-Muñoz; P. Ayuso; C. Rodríguez; M. Serrador; H. Alonso-Navarro; M. Calleja; S. Espada-Rubio; F. Navacerrada; L. Turpín-Fenoll; M. Recio-Bermejo; R. García-Ruiz; J. Millán-Pascual; J. F. Plaza-Nieto; E. García-Albea; J. A. G. Agúndez; F. J. Jiménez-Jiménez	Vitamin D receptor and binding protein genes variants in patients with migraine

Artículo	International Journal of Molecular Sciences	E. García-Martín; S. Navarro-Muñoz; P. Ayuso; C. Rodríguez; M. Serrador; H. Alonso-Navarro; M. Calleja; F. Navacerrada; L. Turpín-Fenoll; M. Recio-Bermejo; R. García-Ruiz; J. Millán-Pascual; J. F. Plaza-Nieto; E. García-Albea; J. A. G. Agúndez; F. J. Jiménez-Jiménez	Lack of Association between Common <i>LAG3/CD4</i> Variants and Risk of Migraine
Artículo	Annals of the Rheumatic Diseases	B. Hellmich; B. Sanchez-Alamo; J. H. Schirmer; A. Berti; D. Blockmans; M. C. Cid; J. U. Holle; N. Hollinger; O. Karadag; A. Kronbichler; M. A. Little; R. A. Luqmani; A. Mahr; P. A. Merkel; A. J. Mohammad; S. Monti; C. B. Mukhtyar; J. Musial; F. Price-Kuehne; M. Segelmark; Y. K. O. Teng; B. Terrier; G. Tomasson; A. Vaglio; D. Vassilopoulos; P. Verhoeven; D. Jayne	EULAR recommendations for the management of ANCA-associated vasculitis: 2022 update
Artículo	Enfermedades infecciosas y microbiología clínica (English ed.)	V. Hernando; L. Suarez; G. Gutierrez; J. C. Lopez; R. Navarro-Soler; A. Cabello; J. Sanz; I. Suarez-Garcia; M. T. Fernandez; J. E. Losa; J. L. Perez; L. Ramos-Ruperto; M. J. Perez-Elias; W. B. C. E. Aayuni; M. Cuesta; G. Gonzalez; A. Izquierdo; L. Vilorio; I. Lopez; E. Martinez; D. Castrillejo; M. G. Jaume Amengual; M. A. Belmonte; A. Arraiza; J. de la Torre; E. Miqueleiz; H. Marcos; M. Ruiz-Alguero; T. Villegas; L. Simon; A. Diaz; G. Hospital Survey Working	Vaccination trends in people with HIV infection participating in the hospital-based survey of patients infected with HIV, 2006-2021
Artículo	Antioxidants	F. Javier Jimenez-Jimenez; H. Alonso-Navarro; E. Garcia-Martin; J. A. G. Agundez	Coenzyme Q10 and Dementia: A Systematic Review
Artículo	Sleep Medicine Reviews	F. J. Jimenez-Jimenez; H. Alonso-Navarro; E. Garcia-Martin; J. A. G. Agundez	Inflammatory factors and restless legs syndrome: A systematic review and meta-analysis
Artículo	Current Neurology and Neuroscience Reports	F. J. Jimenez-Jimenez; H. Alonso-Navarro; E. Garcia-Martin; J. A. G. Agundez	Sleep Disorders in Patients with Choreic Syndromes
Artículo	Biomolecules	F. J. Jimenez-Jimenez; H. Alonso-Navarro; E. Garcia-Martin; D. Santos-Garcia; I. Martinez-Valbuena; J. A. G. Agundez	Alpha-Synuclein in Peripheral Tissues as a Possible Marker for Neurological Diseases and Other Medical Conditions

Artículo	Revista clinica espanola	A. Lopez-Sampalo; H. Hernandez-Negrin; M. R. Bernal-Lopez; M. Rubio-Rivas; M. D. Martin-Escalante; P. Wikman-Jogersen; A. Garcia-Reyne; R. Fernandez-Madera Martinez; M. Gomez-Antunez; J. L. Beato-Perez; J. D. Torres-Pena; J. A. Martin-Oterino; J. Loureiro-Amigo; J. Vicente de la Sota; R. Gil-Sanchez; M. Lorenzo-Lopez Reboiro; B. Bernal-Roman; J. Fernandez-Sola; F. Amoros-Martinez; N. Vicente-Lopez; R. Valle-Bernard; A. Lopez-Ruiz; J. M. Ramos-Rincon; R. Gomez-Huelgas	The impact of frailty on intra-hospital survival in older patients with COVID-19 infection: the importance of early identification. SEMI-COVID National Registry
Artículo	Emergencias	D. A. Martínez; R. M. C. Checa; C. F. G. Loygorri; Y. A. Diumenjo; R. P. Abal; C. M. López; A. B. Tascon; M. R. Mesa; D. B. Lozano; A. L. Velasco; M. B. H. Rupérez; H. D. E. Pirela; A. S. Calderón; E. C. Verrier; C. R. Crespo; S. P. Martínez; S. R. González; B. J. Abancens; M. G. B. Huarte; M. A. G. Herrero; R. V. Alonso; S. Stanescu; R. M. Sánchez; C. S. G. Fernández; M. D. Espi	Improving emergency department care of infants with acute bronchiolitis by reducing the use of unrecommended drugs: a quality-of-care initiative in a Spanish autonomous community

Artículo	Cancers	<p>J. Martínez-López; J. De la Cruz; R. Gil-Manso; A. Alegre; J. Ortiz; P. Llamas; Y. Martínez; J. A. Hernández-Rivas; I. González-Gascón; C. Benavente; P. E. Monteliu; V. Jiménez-Yuste; M. Canales; M. Bastos; M. Kwon; S. Valenciano; M. Callejas-Charavia; J. López-Jiménez; P. Herrera; R. Duarte; L. N. Martín-Buitrago; P. S. Godoy; C. J. Yerovi; P. Martínez-Barranco; M. G. Roa; C. E. Escobar; A. Matilla; B. R. Sierra; M. C. Aláez-Usón; K. Quiroz-Cervantes; C. Martínez-Chamorro; J. Pérez-Oteyza; R. Martos-Martinez; R. Herráez; C. González-Santillana; J. F. Del Campo; A. Alonso; A. de la Fuente; A. Pascual; R. Bustelos-Rodríguez; A. Sebrango; E. Ruiz; E. A. Marcheco-Pupo; C. Grande; A. Cedillo; C. Lumbreras; A. A. Barea; J. M. Casas-Rojo; M. Calbacho; J. L. Díez-Martín; J. García-Suárez; Amhh</p>	<p>COVID-19 Severity and Survival over Time in Patients with Hematologic Malignancies: A Population-Based Registry Study</p>
Artículo	The Journal of investigative dermatology	<p>L. Mourino-Alvarez; I. Perales-Sanchez; E. Berna-Rico; C. Abbad-Jaime de Aragon; N. Corbacho-Alonso; T. S. Oliva; C. Juarez-Alia; A. Ballester-Martinez; M. Castellanos-Gonzalez; M. Llamas-Velasco; P. Jaen; J. Solis; L. Fernandez-Friera; N. N. Mehta; J. M. Gelfand; M. G. Barderas; A. Gonzalez-Cantero</p>	<p>Association of the complement system with subclinical atherosclerosis in psoriasis: findings from an observational cohort study</p>
Artículo	Journal of Clinical Medicine	<p>A. Mulet; I. J. Núñez-Gil; J. A. Carbonell; J. B. Soriano; M. C. Viana-Llamas; S. Raposeiras-Roubin; R. Romero; E. Alfonso-Rodríguez; A. Uribarri; G. Feltes; V. M. Becerra-Muñoz; F. Santoro; M. Pepe; A. F. Castro-Mejía; D. Chipayo; M. Corbi-Pascual; J. López-Pais; O. Vedia; E. Manzone; G. Molina-Romera; C. Espejo-Paeres; A. López-Masjuan; L. Velicki; A. Fernández-Ortiz; I. El-Battrawy; J. Signes-Costa; H. Team</p>	<p>Clinical Profile and Determinants of Mortality in Patients with Interstitial Lung Disease Admitted for COVID-19</p>

Artículo	Clinical Kidney Journal	J. Portoles; M. L. S. Salazar; O. G. Peña; S. G. Domínguez; M. V. Rivera; J. C. Espada; A. H. García; M. A. M. Vila; M. J. E. Huete; H. S. Barrios; V. Paraíso; L. M. de Gante; M. A. Bajo; A. G. Mijaylova; E. P. Pajares; N. A. Fosalba; L. Espinel; F. T. Molina; S. P. Sánchez; M. O. Díaz; A. Cases; B. Quiroga	Opportunities to improve the management of anemia in peritoneal dialysis patients: lessons from a national study in routine clinical practice
Artículo	Actas Dermo-Sifiliograficas	R. Rivera-Díaz; T. Pozo; F. Alfageme; B. D. Ley; G. F. Osorio; R. Chico; E. Vilarrasa; C. Silvente; C. C. Blanco; J. Román; A. Martorell; P. Fernández; C. R. Ferreira; A. M. Leyva	The Effectiveness of Guselkumab in Patients With Hidradenitis Suppurativa Under Clinical Practice Conditions: A Spanish Multicentre Retrospective Study
Artículo	Rmd Open	B. Sanchez-Alamo; J. H. Schirmer; B. Hellmich; D. Jayne; S. Monti; G. Tomasson; R. A. Luqmani	Systematic literature review informing the 2022 update of the EULAR recommendations for the management of ANCA-associated vasculitis (AAV): Part 2-Treatment of eosinophilic granulomatosis with polyangiitis and diagnosis and general management of AAV
Artículo	Surgical Endoscopy and Other Interventional Techniques	N. van der Wielen; F. Daams; R. Rosati; P. Parise; J. Weitz; C. Reissfelder; I. D. del Val; C. Loureiro; P. Parada-González; E. Pintos-Martinez; F. M. Vallejo; C. M. Achirica; A. Sánchez-Pernaute; A. R. Campos; L. Bonavina; E. L. G. Asti; A. A. Poza; C. Gilsanz; M. Nilsson; M. Lindblad; S. S. Gisbertz; M. I. V. Henegouwen; U. F. Romario; S. De Pascale; K. Akhtar; M. A. Cuesta; D. L. van der Peet; J. Straatman	Three-year survival and distribution of lymph node metastases in gastric cancer following neoadjuvant chemotherapy: results from a European randomized clinical trial

Artículo	Revista Hispanoamericana de Hernia	Argudo Garijo S, Hernández García M, Jullien Petrelli AC, García-Conde Delgado M, Gilsanz Martín C, del Corral Rodríguez J, Vaquero Rodríguez A, Alonso-Poza A.	Análisis de la bilateralidad como factor de riesgo de malos resultados durante la curva de aprendizaje en la hernioplastia inguinal endoscópica extraperitoneal (TEP).
Artículo	American Journal of psychiatry	Zwicker et all	Polygenic Scores and Onset of Major Mood or Psychotic Disorders Among Offspring of Affected Parents
Artículo	Translational Psychiatry	Segura et all	Epigenetic age deacceleration in youth at familial risk for schizophrenia and bipolar disorder. Translational psychiatry
Artículo	European Child & Adolescent Psychiatry	Camprodon-Boadas, P., Rosa-Justicia, M., Sugranyes, G., Moreno, D., Baeza, I., Ilzarbe, D., ... & de la Serna, E	Cognitive reserve and its correlates in child and adolescent offspring of patients diagnosed with schizophrenia or bipolar disorder
Artículo	Journal of the American Academy of Child & Adolescent Psychiatry	Valli, I., De la Serna, E., Segura, A. G., Pariente, J. C., Calvet-Mirabent, A., Borrás, R., ... & Sugranyes, G.	Genetic and Structural Brain Correlates of Cognitive Subtypes Across Youth at Family Risk for Schizophrenia and Bipolar Disorder
Artículo	European Child & Adolescent Psychiatry	Reneses, B., Escudero, A., Tur, N., Agüera-Ortiz, L., Moreno, D. M., Saiz-Ruiz, J., ... & Singh, S. P	The black hole of the transition process: dropout of care before transition age in adolescents
Artículo	JAMA Internal Medicine	Sanchis J, Bueno H, Miñana G, Guerrero C, Martí D, Martínez-Sellés M, Domínguez-Pérez L, Díez-Villanueva P, Barrabés JA, Marín F, Villa A, Sanmartín M, Llibre C, Sionís A, Carol A, García-Blas S, Calvo E, Morales Gallardo MJ, Elízaga J, Gómez-Blázquez I,	Effect of Routine Invasive vs Conservative Strategy in Older Adults With Frailty and Non-ST-Segment Elevation Acute Myocardial Infarction: A Randomized Clinical Trial.

Artículo	Journal of Hospital Infection	Alicia de la Cuerda, María Isabel Tejeda González, Ana López Aparicio, Carlos Monfort Vinuesa, María José López Pedraza, Beatriz Isidoro, Jennifer Mayordomo-Cava, Lourdes Cristina Barberán, Julio Collazos, José Manuel Pérez-Ortiz y José Barberán	Seroprevalence for measles among healthcare workers in Madrid, Spain
Artículo	Experiencias clínicas en infección e inflamación ocular	Laura Palmero Fernández	Conjuntivitis aguda de aspecto vírico
Artículo	Annals of Hematology	A.Ortuzar. ML.Fox · JA Vera · Á.Lorenzo Vizcaya · A Marín Sánchez· I.Llopis Calatayud· S Carbonell ·A Álvarez-Larrán · R Mata Serna·J E. Marco Buades · K Quiroz Cervantes ·Á Martínez Hellín· A. Blum Domínguez· G Caballero Navarro · A Cáceres Sansaloni· L	Philadelphia-Negative Chronic Myeloproliferative Neoplasms (Ph-MPNs) follow-up: when the phone rings. Changes during the COVID-19 Pandemic, where do we stand and patient satisfaction. Experience in 30 health centers in Spain
Carta	Acta Neurologica Belgica	H. Alonso-Navarro; E. Cantador-Pavon; V. Gajate-Garcia; M. A. Martin-Gomez; F. J. Jimenez-Jimenez	Focal dystonia triggered by tarsal tunnel syndrome as the presenting sign of parkinson's disease
Carta	Acta Neurologica Belgica	H. Alonso-Navarro; M. A. Martin-Gomez; F. J. Jimenez-Jimenez	Sensorimotor demyelinating polyneuropathy associated with <i>Corynebacterium ulcerans</i> infection
Carta	Journal of the American Academy of Dermatology	L. Schneller-Pavelescu; E. Vergara-de Caso; A. Martorell; J. Romanì; M. Lázaro; E. Vilarrasa; B. Díaz-Ley; I. Vázquez-Osorio; J. M. S. Palacios; J. M. Azaña; M. A. González-López; J. Cañueto; A. Molina-Leyva; M. Leiva-Salinas; F. J. Navarro-Triviño; J. Sánchez-Payá; J. C. Pascual	Reply to: Comment on 'Interruption of oral clindamycin plus rifampicin therapy in patients with hidradenitis suppurativa: An observational study to assess prevalence and causes''''

Corrección	Surgical Endoscopy and Other Interventional Techniques	N. van der Wielen; F. Daams; R. Rosati; P. Parise; J. Weitz; C. Reissfelder; I. D. del Val; C. Loureiro; P. Parada-González; E. Pintos-Martínez; F. M. Vallejo; C. M. Achirica; A. Sánchez-Pernaute; A. R. Campos; L. Bonavina; E. L. G. Asti; A. A. Poza; C. Gilsanz; M. Nilsson; M. Lindblad; S. S. Gisbertz; M. V. Henegouwen; U. F. Romario; S. De Pascale; K. Akhtar; M. A. Cuesta; D. L. van der Peet; J. Straatman	Three-year survival and distribution of lymph node metastases in gastric cancer following neoadjuvant chemotherapy: results from a European randomized clinical trial
Editorial	Journal of Investigational Allergology and Clinical Immunology	J. L. Garcia; A. D. de Durana; L. G. Bravo; F. P. de la Losa; M. Iglesias; A. Rosado	Allergy to White Kidney Beans With Cross-reactivity to Red Kidney Beans: Report of 2 Cases in Children
Meeting Abstract	Journal of Hepatology	A. G. Herola; S. Pascual; R. Cuesta; M. A. C. Josué; A. Bejarano; A. D. Sanchez; M. E. M. Lorenzo; M. Mendez; R. Domínguez-Hernández	HCV screening automation at hospitals level based on extrahepatic manifestations and risk profile. Preliminary results from the Hospitals without_ C programme (hospitales sin C)
Meeting Abstract	Experimental Dermatology	B. D. Ley; M. C. Gonzalez; C. G. Acebes; A. S. Rodriguez	Adalimumab combined with apremilast, an effective treatment to rescue HS patients after secondary failure to adalimumab

ACTIVIDADES DE DIVULGACIÓN CIENTÍFICA

En el año 2023 cabe destacar los siguientes temas:

- Desarrollo en la Intranet del apartado de divulgación de convocatorias y becas de investigación.
- Acuerdo con la Facultad de Medicina de la Universidad Francisco de Vitoria para dar apoyo metodológico en investigación a los profesionales del hospital.
- Creación de los Premios Innova en el hospital.
- Creación de las Ayudas para la publicación científica de la Universidad Francisco de Vitoria
- Realización de Sesión General sobre Investigación y Biblioteca

ACTIVIDADES A DESTACAR DE NUESTROS PROFESIONALES

Investigación

PROYECTO INVESTIGACIÓN	INVESTIGADOR	PROMOTOR
APARATO DIGESTIVO		
Ensayo SIMBA: Simvastatina en la prevención de la pancreatitis recurrente: ensayo clínico triple ciego controlado con placebo	Jorge Núñez Otero	Enrique de Madaria. Hospital Universitario General de Alicante
CARDIOLOGÍA		
Ensayo clínico multicéntrico MOSCA-FRAIL (Comparación aleatoria entre una estrategia invasiva y conservadora en ancianos frágiles con infarto agudo de miocardio sin elevación del segmento ST: Ensayo clínico MOSCA-FRAIL)	Dr. Adolfo Villa Arranz	Sociedad Española de Cardiología
GERIATRÍA		
Registro Nacional de Fractura de Cadera.	Miriam Ramos Cortés	IdiPaz
HEMATOLOGÍA		
Estudio 23-2021_GEM-OPTIMAL	María Teresa Cobo Rodríguez	Pethema
Estudio 31/2021 Observacional PlasMadrid	Rosalía Bustelos Rodríguez	Centro Transfusiones CM.
MEDICINA PREVENTIVA Y GESTIÓN DE CALIDAD		
Estudio de prevalencia de las infecciones nosocomiales en España (EPINE)	Beatriz Isidoro Fernández, Lourdes Sainz de los Terreros Soler, Rosa María Saquete Paris, Patricia Torrero González, y miembros de la Comisión de infecciones y política antibiótica	Sociedad Española Medicina Preventiva y Salud Pública

PROYECTO INVESTIGACIÓN	INVESTIGADOR	PROMOTOR
ExpaDERM	Lourdes Sainz de los Terreros Soler, Paloma Casado, Agustina Segurado Rodríguez, Vanessa Gargallo Moneva, Luz Marina Lopez Ballesteros, Teresa Cruz Cruz, Cristina Capilla Montes, y Ana María de Pablo Hermida.	LEOpharma
Proyecto COVIDHUS "Características, evolución y factores de riesgo de mortalidad de los pacientes con infección confirmada por SARS-CoV-2 ingresados en el Hospital Universitario del Sureste a lo largo de seis ondas epidémicas".	Beatriz Isidoro Fernández, Lourdes Sainz de los Terreros Soler.	
NEFROLOGÍA		
Práctica clínica real del tratamiento con Etecalcetide en pacientes en hemodiálisis crónica. Experiencia multicéntrica en España	Dra. Beatriz Gil Casares	Hospital Universitario Nuestra Señora de la Candelaria
Estudio Respuesta inmune y seguridad de la vacunación COVID-19 en pacientes con ERC Avanzada, en diálisis y trasplantados renales	Dr. Fernando Tornero Molina	Sociedad Española de Nefrología
Estudio de Seguridad del paciente en los Hospitales de la Comunidad de Madrid (ESHMAD) del Hospital U. Sureste	Dr. Beatriz Gil Casares	Subdirección General de Calidad Asistencial y Cooperación Sanitaria
Estudio multicéntrico, abierto, prospectivo, aleatorizado para explorar la morbimortalidad en pacientes dializados con hemodiálisis extendida en comparación con la hemodiafiltración en línea: (Estudio MoTHER HDx)	Dra. Beatriz Gil Casares	Fundación SENEPRO
Big-Data (Real World Data) en Enfermedad Renal Diabética: estudio en tres centros hospitalarios de la Comunidad de Madrid	Dr. Fernando Tornero Molina	Sociedad Madrileña de Nefrología (SOMANE)
Estudio en fase IV, abierto, aleatorizado, del uso continuado de coclosilicato de sodio y circonio (csz) después del alta hospitalaria en participantes con nefropatía crónica tratados por hiperpotasemia	Dr. Fernando Tornero Molina	ASTRA-ZENECA
Hiperpotasemia en la práctica nefrológica habitual: estudio K+Renal	Dr. Fernando Tornero Molina	Sociedad Madrileña de Nefrología (SOMANE)
PSIQUIATRÍA		



PROYECTO INVESTIGACIÓN	INVESTIGADOR	PROMOTOR
<p>P-Interacción genética y ambiente en hijos de pacientes con esquizofrenia o trastorno bipolar.</p> <p>Entidad de realización: Hospital Universitario del Sureste</p> <p>Duración: 2021-2023</p>	Dra. Dolores Moreno Pardillo. Investigadora principal.	Ministerio de Sanidad; F.I.S. PI21/01694
P-Proyecto H2020. FAMIFY	Investigadora colaboradora Dra. Moreno Pardillo	Cód. según financiadora: Horizon 2020. -RIA: 101057529
<p>Estudio de seguimiento de jóvenes con estados mentales de alto riesgo.</p> <p>Código del protocolo: EMAR-GM</p>	Dra. Dolores Moreno Pardillo	Financiación: PI 21(PI21/00701)
<p>Estudio de seguimiento "PEP-GM" de casos con primer episodio psicótico y controles</p> <p>Código del protocolo: PEP-GM.</p>	Dra. Dolores Moreno Pardillo	Financiación PI 20 (PI20/00721)
<p>Colaboradora en "Estudio de intervención nutricional multicéntrico para evaluar efecto de consumo de probióticos sobre la incidencia de depresión posparto en embarazo y lactancia" (en trámite)</p>	Dra. Pilar Sanz Monge	Biosearch Life
URGENCIAS		
<p>EMERG-Sync (Emergency dEpaRtment management and Guideline implementation in patients with SYNCope).</p> <p>Estudio multicéntrico, nacional. Desde octubre 2022</p>	Investigadores del hospital: Sixto Aranda (investigador principal), Marta López, Alejandro Valencia Alfredo Medina, Teresa Mendoza, Lucía Gainza, Rosario Valle.	Grupo de Arritmias Cardíacas y Síncope, Sociedad Española de Medicina de Urgencias y Emergencias
<p>Registro COVID-19 – HEEIZ – Hospital de referencia (Análisis comparativo de la cohorte de pacientes ingresada en el HEEIZ en relación al hospital de referencia).</p> <p>Desde 2021</p>	Investigador principal de la Unidad de Urgencia: Sixto Aranda,	Hospital de Emergencias Enfermera Isabel Zandal
ENFERMERÍA		
Tasa de adherencia terapéutica en pacientes con seguimiento en Salud Mental	Begoña González Lobeto, Ana I. Iglesias Moscoso, M ^a Gemma Gómez Redondo. Lídera Adolfo Ibáñez Ballesteros.	

PROYECTO INVESTIGACIÓN	INVESTIGADOR	PROMOTOR
Encuesta multicéntrica: Percepción de la calidad asistencial en los Servicios de Diálisis durante la pandemia por COVID-19	Ana María Sánchez de Castro Díaz. Diálisis	Comisión de Investigación. Hospital Universitario Infanta Sofía.
TFM: Análisis de factores que influyen en el estado nutricional de pacientes en tratamiento sustitutivo renal con hemodiálisis infectados por SARS-CoV-2	Sandra Ruiz Fernandez - DUE Nefrología	CEIM La Princesa. Alberto Villaverde Núñez (DUE del Hospital del Henares).
Estudio de intervención nutricional multicéntrico, aleatorizado, doble ciego y controlado de grupos paralelos para evaluar el efecto del consumo de una combinación de Lactobacillus fermentum CECT5716 y Lactobacillus gasseri BT1066 sobre la depresión posparto	Silvia Évora Lebrero. Enfermería Neonatos	Biosearch Life
Efectividad de un programa de actividad física desde una Unidad de Hospitalización Breve de Psiquiatría	Adolfo Ibáñez Ballesteros. Enfermería-Psiquiatría	Hospital del Sureste. CEIM Gregorio Marañón
6º Estudio nacional de prevalencia de lesiones cutáneas relacionadas con la dependencia: España 2022	Belén Fernández López-Infantes. Enfermería-Hospitalización quirúrgica	Hospital Universitario de Jaén. CEIM Jaén

Participación en congresos

CONGRESOS	FECHA	TÍTULO	AUTOR / SERVICIO
27th Congress of the EAHP	22-24/03/2023	<p><i>Importance Of Implementing A Clinical Pharmacokinetic Unit In Hospital Pharmacy Service</i></p> <p><i>Cefiderocol Treatment In Covid-19 Positive Patients Co-Infected With Pan-Resistant Pseudomonas Aeruginosa</i></p> <p><i>Effect Of Patient Body Weight On The Pharmacokinetic Behavior Of Amikacin</i></p> <p><i>Impact Of Pharmaceutical Interventions In Critical Patients</i></p>	<p>Olaia Serna y colaboradores. Oncología</p> <p>Servicio de Farmacia del HUS</p>

CONGRESOS	FECHA	TÍTULO	AUTOR / SERVICIO
XXI International Symposium on Oncology Pharmacy Practice	03/2023	<i>Pharmaceutical Care: Lorlatinib Selection In Non-Small-Cell Lung Cancer With ROS1 Rearrangement</i>	Olaia Serna y colaboradores.
38 Congreso Nacional SENPE	05/ 2023	Implantación De mezclas estandarizadas en el área de nutrición parenteral	Olaia Serna y colaboradores.
68 Congreso de la Sociedad Española de Farmacia Hospitalaria	2023	<p>Urokinasa en jeringas para La desobstrucción Del catéter. Aportaciones Del Servicio De Farmacia frente al desabastecimiento de fibrinolíticos</p> <p>Intervención farmacéutica en pacientes con disfagia institucionalizados en centros sociosanitarios</p> <p>Implantación de monitorización farmacocinética a distancia en un Centro de Salud Mental</p> <p>Incorporación de un fármaco en el equipo asistencial de Neurología</p> <p>Implantación de una aplicación web de visualización de niveles plasmáticos de fármacos monitorizables en el Servicio de Farmacia</p>	Olaia Serna y colaboradores.
LXV Congreso SEHH Sevilla	10/2023	Publicación: "Experiencia clínica con DaraVCD en Amiloidosis AL en un hospital de segundo nivel"	Sección de Hematología. HUS
LXV Congreso SEHH Sevilla		Comunicación oral CO-1093 : "Valoración geriátrica integral y utilidad en práctica clínica habitual en pacientes hematológicos en un hospital secundario"	Martínez Díez Y., López Prieto C., Cobo Rodríguez T, Pérez Calle G., Parada De Freitas Y., Bustelos Rodríguez R

CONGRESOS	FECHA	TÍTULO	AUTOR / SERVICIO
LXV Congreso SEHH Sevilla	10/2023	Póster PO-300: Experiencia en vida real de la valoración geriátrica integral (VGI) en pacientes mayores con enfermedades hematológicas (EH): correlación entra la VGI y la escala de valoración hematológica (GAH).	Cobo Rodríguez T., Martínez Díez Y., Parada de Freitas Y., et al
LIII Congreso Nacional de la Sociedad Española de Nefrología.	2023	Riesgo de desarrollo de lesión renal aguda inducida por contraste empleando un modelo de machine learning	B. Gil-Casares Casanova, Y. Carrión Garcia, LG. Olivera Escalera, JM. Bautista Cañas, B. Sanchez Álamo, A. Garcia Romero, S. Romero Perez, R. de Gracia Nuñez, M. Moya Garcia-Renedo, F. Torner Molina. Nefrología
LIII Congreso Nacional de la Sociedad Española de Nefrología.	2023	Abordaje de la hiperpotasemia por el Nefrólogo: Análisis en vida renal (estudioK+Renal).	F. Tornero, E. Morales, A. Rodríguez, M. Fernandez, V. Paraíso, M. Marqués, L. Bucalo. JC de la Flor, A. Bajo
LIII Congreso Nacional de la Sociedad Española de Nefrología.	2023	Cambios en el perfil de coagulación en los pacientes en hemodiálisis.	B. Sánchez Álamo, M. Escutia Cilleruelo, N. Manzano Guerrero, M. Fernández Sampedro, B. Gil-Casares Casanova, JM: Bautista Cañas, R. de Gracia Núñez, S. Romero Pérez, M. Moya García-Renedo, F. Torner Molina
LIII Congreso Nacional de la Sociedad Española de Nefrología.	2023	Estudio de los pacientes con tensión arterial no controlada, que son derivados a Nefrología, tras su toma hospitalaria en consultas de Anestesiología y Oftalmología para preoperatorios. Prevalencia de la HTA de bata blanca en este contexto	JM. Bautista Cañas, B. Gil-Casares, B. Sanchez, S. Romero, R. de Gracia, M. Moya, F. Tornero.
LIII Congreso Nacional de la Sociedad Española de Nefrología.	2023	Fedratinib y Fracaso renal agudo	S. Romero Perez, M. Moya Garcia-Renedo, B. Gil-Casares Casanova, JM. Butista Cañas, B. Sanchez Álamo, R. de Gracia Nuñez, m. Alonso Riaño, MT. Cobo Rodríguez, F. Torner Molina

CONGRESOS	FECHA	TÍTULO	AUTOR / SERVICIO
XVIII Reunión de la Sociedad Madrileña de Nefrología. 2023.	2023	Efectos de la heparina en el perfil de coagulación de los pacientes en hemodiálisis.	B. Sánchez Álamo, M. Escutia Cilleruelo, N. Manzano Guerrero, M. Fernández Sampedro, B. Gil-Casares Casanova, JM. Bautista Cañas, R. de Gracia Núñez, S. Romero Pérez, M. Moya García-Renedo, F. Tornero Molina
XVIII Reunión de la Sociedad Madrileña de Nefrología. 2023.	2023	Abordaje de la hiperpotasemia por el nefrólogo: análisis en la vida real (estudio K + Renal).	A. Bajo, F. Tornero, E. Morales, A. Rodríguez, V. paraíso, L. Bucalo, JC. De la Flor, M. Marqués, Grupo k+Renal
XVIII Reunión de la Sociedad Madrileña de Nefrología. 2023.	2023	Desarrollo de lesión renal aguda inducida por contraste en pacientes hospitalizados: de la estadística tradicional al machine learning	B. Gil-Casares Casanova, LG. Olivera Escalera, Y. Carrión Garcia, JM. Bautista Cañas, B. Sanchez Álamo, S. Romero Perez, R. de Gracia Nuñez, A. Garcia Romero, M. Moya Garcia-Renedo, F. Tornero Molina
XVIII Reunión de la Sociedad Madrileña de Nefrología. 2023.	2023	Estudio de los pacientes con tensión arterial no controlada, que son derivados a nefrología, tras su toma hospitalaria en consultas de anestesiología y oftalmología para preoperatorios. Prevalencia de la HTA de bata blanca en este contexto	José María Bautista Cañas, Beatriz Gil-Casares, Beatriz Sánchez, Sara Romero, Raquel de Gracia, María Moya, Fernando Tornero Molina
II Congreso de la Asociación Madrileña de Riesgo y Enfermedad.	2023	Discusion Caso Clínico Diabetes	F. Tornero
Hospital La Luz	2023	Corazón y Riñón: Aspectos relevantes en el día a día del paciente cardiorrenal. Jornadas de Insuficiencia Cardíaca para pacientes	F. Tornero
Sociedad Madrileña de Nefrología	2023	Prescripción avanzada en DP. Jornadas de Formación en Terapias Domiciliarias para Residentes de Nefrología	F. Tornero

CONGRESOS	FECHA	TÍTULO	AUTOR / SERVICIO
Sociedad Madrileña de Nefrología	2023	<i>Let's do it:</i> Diálisis Peritoneal. Jornadas de Formación en Terapias Domiciliarias para Residentes de Nefrología	F. Tornero
XV Congreso Asociación Madrileña de Otorrinolaringología (AMORL)	18-19/05/2023	Asistente	Jesús M ^a Martínez Salazar. Jefe de Servicio de Otorrinolaringología
74 Congreso Nacional de la Sociedad Española de Otorrinolaringología y patología Cérvico-Facial (SEOL-CCC, celebrado en Madrid del 5-8 octubre 2023)	05-08/10/2023	Ponente	Jesús M ^a Martínez Salazar. Jefe de Servicio de Otorrinolaringología
XXIX Congreso de Neonatología y Medicina Perinatal y del IX Congreso de la Sociedad Española de Enfermería Neonatal. Santiago de Compostela	3 a 5/10/2023	Agnesia aislada del <i>septum pellucidum</i> de diagnóstico postnatal, una rara entidad a tener en cuenta	Laura Álvarez-Cuervo Suárez, María Cristina López Ortego, Ana María González Fernández, Celia Fabra Garrido, Carmen Martínez Del Río, Ana Isabel Fernández Martín, Daniel Salvo Chabuel, María García Barba, Javier Miranda Barrios, Ursino Adrián Barrios Machain. Pediatría
69 Congreso de la AEP. Granada	1 a 3/06/2023	Procesos respiratorios en urgencias, no siempre son lo que parecen	Laura Álvarez-Cuervo Suárez, Alberto Jesús Servan López, Alfonso Rodríguez Albarrán, María Cristina López Ortego, Ana María González Fernández, María del Carmen Tembourny Molina, Daniel Salvo Chabuel, Luis Gómez Martínez, María del Carmen Molina Molina, María Isabel Coch Fernández, Marta Llorente Romano, Noelia Moreno Acero, Carmen Martínez del Río, María Belén Hernández Rupérez, Sara García Guixot. Pediatría

CONGRESOS	FECHA	TÍTULO	AUTOR / SERVICIO
69 Congreso de la AEP. Granada	1 a 3/06/2023	Celulitis con mala evolución, no siempre la causa es infecciosa	Laura Alvarez-Cuervo Suarez, Marta Llorente Romano, Ana María González Fernández, María Cristina López Ortego, Alicia Cabrera Hernández, María Del Carmen Temboursy Molina, María Isabel Coch Martínez, Luis Gómez Martínez, Noelia Moreno Acero, Carmen Martínez Del Río, Daniel Salvo Chabuel, María Del Carmen Molina Molina. Pediatría
69 Congreso de la AEP. Granada	1 a 3/06/2023	Cervicalgia que no mejora: causa poco habitual de absceso retrofaríngeo. A propósito de un caso	Ana Maria González Fernández, Laura Álvarez-Cuervo Suárez, Sara García Guixot, María Cristina López Ortego, María del Carmen Molina Molina, María del Carmen Temboursy Molina, Emilia García Menor, Silvia Moriano León, María Belén Hernández Rupérez, Marta Llorente Romano, María Isabel Coch Martínez, Carmen Martinez Tudela, Daniel Salvo Chabuel, Alfonso Rodriguez Albarrán, Noelia Moreno Acero, Patricia Alonso, Luis Gómez Martínez. Pediatría

CONGRESOS	FECHA	TÍTULO	AUTOR / SERVICIO
69 Congreso de la AEP. Granada	1 a 3/06/2023	Manejo clínico de un caso de picadura de animal acuático en un hospital secundario de la Comunidad de Madrid	Luis Gómez Martínez, Andrea Asensio Ruiz, María Coch Martínez, Marta Llorente Romano, María Del Carmen Temboury Molina Temboury Molina, Laura Álvarez-Cuervo Suárez, María Del Carmen Molina Molina, Emilia García Menor, María Belén Hernández Rupérez, Ana María González Fernández, Sara García Guixot, Noelia Moreno Acero, María Cristina López Ortego, Silvia Moriano León, Alfonso Rodríguez Albarrán, Daniel Salvo Chabuel, Patricia Alonso Rivero, Carmen Martínez Del Río. Pediatría
69 Congreso de la AEP. Granada	1 a 3/06/2023	Síndrome pseudo-alucinógeno por ingesta de psilocybe: Del "vuelo de brujas" a la intoxicación accidental	María Cristina López Ortego, Ana María González Fernández, Laura Álvarez-Cuervo Suárez, Luis Gómez Martínez, Carmen Molina Molina, María Del Carmen Temboury Molina. Pediatría
XXVII Reunión de la Sociedad Española de Urgencias de Pediatría., Las Palmas de Gran Canaria	18 a 20/05/2023	Enterocolitis necrotizante y virus respiratorio sincitial	Valladares Salado L, Permuy Romero C, Alonso M, Fabra C, Alvarez P, Molina MA Pediatría
45 Congreso de la SEEP. Palma de Mallorca	10 a 12/05/2023	Concurrencia de Trastorno del Espectro Autista e Incongruencia de género: ¿Influyen uno en el otro?	Carmen Martínez del río, Alicia Gaitero Pérez, Ola Pérez Rodríguez, Diamelis Rodríguez Hermida, Adrián García Ron, Diego López de Lara. Pediatría
2º Congreso Ibérico de Hematología y Oncología Pediátricas. Santiago de Compostela	25 a 27/05/2023	Inmunoterapia en leucemia linfoblástica aguda B en pediatría. Experiencia en el uso de Inotuzumab-ozogamicina y Blinatumomab	Pérez Díaz, David; Quintero García, Diannet; Corchete Cantalejo, Marina. Pediatría
Congreso anual AEPNYA	01-03/06/2023	Asistente	Dolores Moreno: Jefa de Servicio de Psiquiatría
Jornadas Alicia Koplowitz	01/10/2023	Ponente	Dolores Moreno: Jefa de Servicio de Psiquiatría

CONGRESOS	FECHA	TÍTULO	AUTOR / SERVICIO
Jornada de actualización en prevención, detección precoz y atención a la conducta suicida	2023	Asistente	Silvia Zabala. Jefa de Sección de Psiquiatría. Margarita Vidal. Psiquiatra. Emma Peña. Psicóloga Clínica
Jornada de actualización sobre coordinación entre Atención Primaria y Salud Mental para la prevención de la conducta suicida	2023	Asistente	Silvia Zabala. Jefa de Sección de Psiquiatría
Jornada de actualización sobre autolesiones y conducta suicida)	2023	Asistente	Silvia Zabala. Jefa de Sección de Psiquiatría. Margarita Vidal. Psiquiatra Carmen Machado. Enfermera especialista en Salud Mental
Jornada de actualización sobre abordaje integral en el consumo de sustancias psicoactivas	2023	Asistente	Silvia Zabala. Jefa de Sección de Psiquiatría. Margarita Vidal. Psiquiatra
Jornada de actualización sobre Continuidad de Cuidados para adultos con Trastorno mental grave: nuevos retos	2023	Asistente	Silvia Zabala. Jefa de Sección de Psiquiatría
Mejora de la adecuación de la práctica clínica y sanitaria	2023	Ponente	Silvia Zabala. Jefa de Sección de Psiquiatría
Jornada de actualización sobre coordinación entre atención primaria y salud mental para prevención de la conducta suicida 2023. Área 1	2023	Asistente	Margarita Vidal. Psiquiatra

CONGRESOS	FECHA	TÍTULO	AUTOR / SERVICIO
Jornada de actualización sobre coordinación entre atención primaria y salud mental para prevención de la conducta suicida 2023. Área 6	2023	Asistente	Margarita Vidal. Psiquiatra
Jornada de actualización sobre autonomía y salud mental	2023	Asistente	Margarita Vidal. Psiquiatra. Carmen Machado. Enfermera especialista en Salud Mental
Jornada de actualización sobre adicciones sin sustancias	2023	Asistente	Margarita Vidal. Psiquiatra
Jornada de actualización de Derechos LGTBIQ+ en salud mental	2023	Asistente	Margarita Vidal. Psiquiatra
Psiquiatría legal 4	2023	Ponente	Margarita Vidal. Psiquiatra
Actualidad en psiquiatría. Psicotalks	2023	Ponente	Margarita Vidal. Psiquiatra
Comunicación en procesos terapéuticos	2023	Ponente	Margarita Vidal. Psiquiatra
Duelo por suicidio. Postvención	2023	Ponente	Margarita Vidal. Psiquiatra
Atención del paciente mayor desde una perspectiva múltiple: geriatría, neurología y psiquiatría	2023	Ponente	Margarita Vidal. Psiquiatra
Abordaje psicosocial de la Transexualidad y la Diversidad Sexual y de Género	2023	Ponente	Margarita Vidal. Psiquiatra
Congreso de Patología Dual	2023	Ponente	Elena Luján. Psiquiatra
Congreso Nacional de Psiquiatría	2023	Asistente	Eduardo Fuster. Psiquiatra
Jornada en actualización de autolesiones	2023	Asistente	Javier Merino. Psicólogo Clínico

CONGRESOS	FECHA	TÍTULO	AUTOR / SERVICIO
Jornada de Neuropsicología para Residentes (Móstoles)	2023	Ponente	Javier Merino. Psicólogo Clínico
Jornada de actualización sobre Acompañamiento Terapéutico en la Comunidad	2023	Asistente	Carmen Machado. Enfermera especialista en Salud Mental
Jornada de actualización sobre Continuidad de Cuidados para adultos con Trastorno Mental Grave: nuevos retos	2023	Asistente	Carmen Machado. Enfermera especialista en Salud Mental
Jornada Sincrónica el "Valor del cuidado"	2023	Asistente	Carmen Machado. Enfermera especialista en Salud Mental
Jornadas de coordinación con AP sobre el suicidio	2023	Ponente	Carmen Machado. Enfermera especialista en Salud Mental
Jornadas de actualización sobre autolesiones y conducta suicida	2023	Asistente	Emma Peña. Psicóloga Clínica
Jornada online "Intervenciones para la Promoción de Resiliencia y SM en Menores de Edad"	2023	Asistente	Jesús Olea. Enfermero especialista en Salud Mental

CONGRESOS	FECHA	TÍTULO	AUTOR / SERVICIO
<p>XL Congreso Nacional de Enfermería de Salud Mental (Torremolinos, 29-31 marzo)</p> <p>“Grupos de gestión de la ansiedad y educación para la salud mental positiva”</p> <p>“Importancia de los respiros para personas con discapacidad con voluntarios y/o jóvenes sin la misma.”</p> <p>“Triaje telefónico enfermero en SM, la piedra angular del hospital digital Quirón SM”</p>	2023	Ponente	Jesús Olea. Enfermero especialista en Salud Mental
XXIV Congreso Internacional Interpsiquis	2023	Asistente	Pilar Sanz. Psiquiatra
XXIV Congreso Internacional Psiquiatría-Interpsiquis: Comunicación oral “Trastorno de conversión. A propósito de un caso”.	2023	Ponente	Pilar Sanz. Psiquiatra
<p>XXVII Curso anual de Esquizofrenia:</p> <p>Poster (autor principal): “Las Voces intrusas”</p> <p>Poster (autor principal): “Apego, trauma y esquizofrenia”</p> <p>Poster (co-autor): “Psicosis epiléptica”</p> <p>Poster (co-autor): “Curatela en pacientes con esquizofrenia y discapacidad”</p> <p>Poster (co-autor): “Potomanía y esquizofrenia”</p>	2023	Ponente	Pilar Sanz. Psiquiatra

CONGRESOS	FECHA	TÍTULO	AUTOR / SERVICIO
II Jornadas del día de la Salud Mental: Retos actuales en la atención a la salud mental	2023	Asistente	Anabel García Fernández. Enfermera especialista en Salud Mental
VIII Jornadas de Investigación de Enfermería de Salud Mental. Hospital Infanta Leonor	2023	Ponente	Anabel García Fernández. Enfermera especialista en Salud Mental. Elena Martín. Enfermera especialista en Salud Mental
El modelo sociosanitario a debate: perspectivas desde el Trabajo Social para la salud	18/05/2023	Asistente	Elena Callao. Trabajadora Social CSM Rivas-Vaciamadrid
Ley de Provisión de Apoyo 8/2021. Cuestiones prácticas. Seminarios Mundo Mayor	26/05/2023	Asistente	Elena Callao. Trabajadora Social CSM Rivas-Vaciamadrid M ^a Angeles Pascual. Enfermera CSM Juana Pilar García Martínez. Trabajadora Social CSM Arganda
Jornada de actualización sobre Continuidad de Cuidados para adultos con Trastorno Mental Grave: nuevos retos	21 y 28/11/2023	Asistente	Elena Callao. Trabajadora Social CSM Rivas-Vaciamadrid Juana Pilar García Martínez. Trabajadora Social CSM Arganda
I Jornada de Prevención y Promoción en Salud Mental. Reflexiones desde Servicios Públicos de Salud y la Salud Pública 19 y 23 de octubre.	19 y 23/10/2023	Asistente	Elena Callao. Trabajadora Social CSM Rivas-Vaciamadrid
Jornadas sobre soledad no deseada como factor de riesgo en salud mental. Formadrid	13 y 16/03/2023	Asistente	M ^a Angeles Pascual. Enfermera CSM. .Juana Pilar García Martínez. Trabajadora Social CSM Arganda
Jornadas de decisiones anticipadas en Salud Mental. HGM	26/04/2023	Asistente	M ^a Angeles Pascual. Enfermera CSM Juana Pilar García Martínez. Trabajadora Social CSM Arganda

CONGRESOS	FECHA	TÍTULO	AUTOR / SERVICIO
Neurociencia y trabajo social: introducción	27/10/2023	Asistente	M ^a Angeles Pascual. Enfermera CSM
Congreso Europeo de Simulación Clínica y Seguridad del Paciente, de SESAM. Junio.	06/2023	Ponente	Adolfo Ibáñez Ballesteros. Enfermero de Psiquiatría
Jornada Humanización en La Paz	2023	Asistente	Adolfo Ibáñez Ballesteros. Enfermero de Psiquiatría
Jornada FUDEN Día de la Salud Mental	04/2023	Ponente	Adolfo Ibáñez Ballesteros. Enfermero de Psiquiatría
Jornada Internacional de Simulación. Hospital Británico. Buenos Aires. Argentina.	12/2023	Ponente	Adolfo Ibáñez Ballesteros. Enfermero de Psiquiatría
XXV Reunión Nacional del Grupo de Andrología y VII Reunión Nacional del Grupo de Cirugía Reconstructiva. Tenerife.	2 y 3/02/2023	Ponente	Francisco Javier Madrid García. Jefe de Sección de Urología
Congreso UROonco 2023. Gotemburgo (Suecia) 2023.	30/06/2023 a 02/07/2023	Asistente	Francisco Javier Madrid García
Curso Internacional de Urología (UROLAP). Madrid	25-27/10/2023	Asistente	Francisco Javier Madrid García

BIBLIOTECA EN CIENCIAS DE LA SALUD

La biblioteca especializada en Ciencias de la Salud del Hospital Universitario del Sureste es un servicio central cuyo objetivo principal es dar apoyo a la docencia y el aprendizaje, la investigación y la gestión a través de diferentes planes de actuación. La biblioteca está comprometida con la calidad en la prestación de sus servicios y en la atención de las necesidades de toda la comunidad hospitalaria.

La biblioteca física está ubicada en la 2ª planta, en el Área de Docencia, muy próxima al Salón de Actos, con el fin de facilitar el acceso a todos los profesionales y estudiantes.

El acceso a sus recursos electrónicos suscritos se realiza desde la Biblioteca Virtual de la Consejería de Sanidad de la Comunidad de Madrid con acceso 24 horas desde INTERNET.

La biblioteca cuenta con un profesional bibliotecario especializado en Ciencias de la Salud.

SERVICIO	VOLUMEN
Nº Total de Peticiones tramitadas	504
Nº Peticiones tramitadas C17	472
Nº Peticiones internas	271
Nº Peticiones externas	158
Nº Peticiones rechazadas	43
Nº peticiones suministradas directamente	32
Búsquedas bibliográficas	21
Nº citas Asesoría científica **	30
Nº de cursos impartidos ***	3
Nº Sesiones/formación a la carta ****	4

* La finalidad de las búsquedas han sido: para productividad científica, estudios de investigación; fines asistenciales; para sesiones clínicas, docencia; para realización de protocolos y documentos técnicos internos; para tesis, TFM y TFG.

** La finalidad de las citas de asesoría científica han sido: cómo encontrar un documento concreto (libro, revista, normativa); dudas, méritos, publicaciones, OPE-, sobre gestores bibliográficos (Refworks, endnote, zotero); cómo darse de alta en biblioteca y acceso al catálogo; manejo recursos científicos; revistas con factor de impacto; dónde puedo publicar mi artículo. cómo hacer un trabajo fin de experto, póster científico, protocolo hospital.

*** Curso de BUSQUEDA DE LA EVIDENCIA EN SALUD y PRESENTACION DE RESULTADOS DE INVESTIGACION_ EL POSTER Y LA COMUNICACION CIENTIFICA (2 EDICIONES)

**** Sesiones CVN normalizado, Introducción a la biblioteca y al catálogo, Novedades biblioteca.

RECURSOS*	PLATAFORMA	NÚMERO
Revistas y libros-e ciencias de la salud	BMJ BV	31
	Cinahl BV	1339
	ClinicalKey Es	953
	NEJM BV	1
	Otros editores BV	15
	Ovid BV	368
	Ovid Open Access BV	40
	ScienceDirect BV	743
	Springer BV	355
	Wiley BV	1203
Otros recursos y bases de datos suscritas	COCHRANE	
	Embase	

RECURSOS*	PLATAFORMA	NÚMERO
	Up to Date**	
	Web Of Science**	
Libros-e ciencias de la salud	Access Medicina	
	Clinical Key	

*Suscripción Biblioteca Virtual CSM: Acceso gracias a suscripción de la Biblioteca Virtual de la Consejería de Sanidad de Madrid.

**Suscripción licencia nacional = Acceso gracias a suscripción de licencia nacional gestionada por el Ministerio y FECYT.

Otras actividades de la biblioteca

La biblioteca durante el año 2023 continuó con su actividad cultural que se centró en:

- Día del libro: organización del XI Certamen de Relatos Breves Historias desde el Sureste. El tema de los relatos fue libre.
- Celebración del Día de la Biblioteca el día 24 de octubre.

Y, además:

- La biblioteca tuvo una reestructuración de espacios.
- La bibliotecaria forma parte de la Comisión de Gestión del Conocimiento e Investigación y la Comisión de Adecuación de la práctica clínica del hospital.
- Pertenencia al grupo de trabajo de Recursos Humanos de BiblioMadSalud.
- Pertenencia al grupo de trabajo de Estructuras de BiblioMadSalud.
- La bibliotecaria del hospital es la actual Presidenta de la Asociación de Bibliotecarios y documentalistas especializados en ciencias de la salud de la Comunidad de Madrid (BiblioMadSalud).



Sostenibilidad y Gestión económica

Gestión Económica
Farmacia

9

9. SOSTENIBILIDAD Y GESTIÓN ECONÓMICA

GESTIÓN ECONÓMICA

Obligaciones Reconocidas

	2022	2023
GASTOS DE PERSONAL	52.448.086	58.359.786
GASTOS CORRIENTES EN BIENES Y SERVICIOS	30.090.683	39.614.239
GASTOS FINANCIEROS	3.228.731	2.806.381
INVERSIONES REALES	3.252.088	4.135.394
ACTIVOS FINANCIEROS	0	6.000
TOTAL	89.019.588	104.921.809

*(No se incluyen las obligaciones referidas a Formación de Personal Sanitario, recogidas en el programa 312F)

Fuente: Dirección General de Gestión Económico-Financiera.

Compras

Durante el año 2023 se ha gestionado un volumen de 13.441 facturas.

FARMACIA

COMPRAS	AÑO 2023	% INC 2023/2022
Total adquisiciones directas	13.414.032	11,09%
INMUNOSUPRESORES	3.319.240	1,37%
ONCOLOGICOS ANTICUERPOS MONOCLONALES	2.472.398	9,49%
ONCOLOGICOS INH. PROTEINKINASA	1.669.774	22,10%
ANTIVIRALES	990.764	11,07%
FÁRMACOS PARA ASMA Y EPOC	669.906	24,27%

Fuente: Dirección General de Gestión Económico-Financiera

Indicadores Farmacoterapéuticos

INDICADORES DE UTILIZACIÓN DE MEDICAMENTOS	
Coste tratamiento por paciente adulto VIH	4.990
Coste tratamiento por paciente EM (AMB Y EXT)	8.469

INDICADORES DE UTILIZACIÓN DE MEDICAMENTOS

Coste tratamiento biológico y dirigido por paciente en AR y ARIJ	3.790
Coste tratamiento biológico por paciente ESART	3.289
Coste tratamiento biológico y dirigido por paciente ARPS	4.916
Coste tratamiento biológico y dirigido por paciente PSO	4.950
Coste tratamiento biológico por paciente EII	3.859

EM: esclerosis múltiple; AR: artritis reumatoide; ARIJ: artritis reumatoide idiopática juvenil; ARPS: Artritis psoriásica; PSO: psoriasis; ESART: espondiloartropatías; EII: enfermedad inflamatoria intestinal

Fuente: Dirección General de Gestión Económico-Financiera



**Otras actividades
del hospital**
Destacados del Año

10

10. OTRAS ACTIVIDADES DEL HOSPITAL

DESTACADOS DEL AÑO

II Lección Conmemorativa Dra. Rocío Campos

El Hospital Universitario del Sureste ha acogido en 2023 la conferencia del Dr. Jesús Manuel Argüello de Andrés, especialista en Cirugía General y Aparato Digestivo bajo el título: “Cáncer de recto, nuevos horizontes terapéuticos”. El acto tuvo lugar en recuerdo de la Dra. Rocío Campos, jefa del Servicio de Digestivo del hospital fallecida durante la pandemia, siendo ésta ya la segunda edición de estas lecciones conmemorativas.



BPSO

Es un programa de implantación Buenas Prácticas en Cuidados que se realiza a través de los Centros Comprometidos con la Excelencia en Cuidados® o BPSO®, tiene como objetivo fomentar, facilitar y apoyar la implantación, evaluación y mantenimiento de buenas prácticas en cuidados, basadas en las Guías de la RNAO, en cualquier entorno de la práctica enfermera.

En España se coordina desde la Unidad de Investigación en Cuidados y Servicios de Salud (Investén-isciii) y el Centro español para los cuidados de salud basados en la evidencia (CECBE), constituidos como BPSO Host-España (o Centro Coordinador).

El Hospital Universitario de Sureste ha sido seleccionado candidato a Centro Comprometido con la Excelencia en los Cuidados (CCEC®) de entre 38 instituciones que lo solicitaron para la cohorte 2021.

En 2023 superamos la preceptiva auditoría con resultados satisfactorios.



Premios del X Certamen de relatos breves “Historias desde el Sureste”

Con motivo del Día Internacional del Libro 2023 se han entregado los premios de la décima edición del Certamen de Relatos Breves "Historias desde el Sureste" dirigido a los profesionales del centro.

En esta edición la ganadora fue Miriam Sánchez, responsable de Trabajo Social del hospital, por su relato 'Siempre lo he sabido'.

Tradicionalmente el acto se ve completado con una charla de algún escritor, siendo este año el elegido para ello Amadeus Raven (seudónimo de Miguel Ángel López), autor de Arganda del Rey, que ha ganado, entre otros, el IV Certamen de Poesía "Ciudad de Arganda del Rey" (2022) y el XXXIII Certamen literario "Ciudad de Arganda 2022" y es autor de varios poemarios y del libro 'El poeta'.



SuresteNews



De especial relevancia es la trascendencia adquirida durante 2023 del boletín de noticias SuresteNews. Se trata de un boletín sencillo que se difunde a través del correo electrónico y que informa de las novedades más importantes y relevantes del Hospital.

No tiene periodicidad fija y la información viene dada, en muchas ocasiones, por los propios servicios y trabajadores del centro. Se distribuye a todos los trabajadores del Hospital y a los de Centros de Salud e instituciones sociosanitarias de nuestra área de influencia.

SuresteNews es una forma de mantener informado al personal, de que se sientan partícipes y apoyados por la Organización y de que conozcan de primera mano todo lo que ocurre en su centro de trabajo.

Es de destacar la colaboración estrecha del Hospital con los Centros de Salud e Instituciones sociosanitarias para que juntos participen en este tipo de iniciativas.

IX Legua Solidaria Rivas con el Sáhara

Un año más, el Hospital Universitario del Sureste, comprometido con las actividades de su área de influencia, colaboró en la carrera solidaria que se celebra en Rivas Vaciamadrid. El hospital colaboró en la organización del evento deportivo y profesionales del hospital participaron en la prueba en sus dos modalidades: legua (5 km.), y 10 km.

