

# Centro de Atención integral a las Drogodependencias (C.A.I.D.)

MEMORIA 2020



**Centro de Atención Integral a  
Drogodependientes CAID**

# PREVENCIÓN

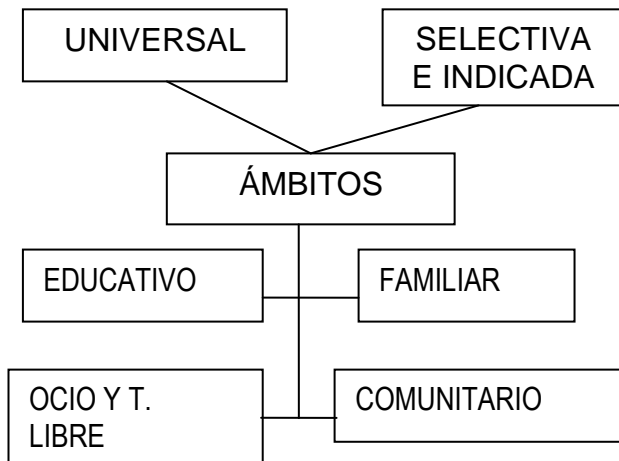

# ASISTENCIA

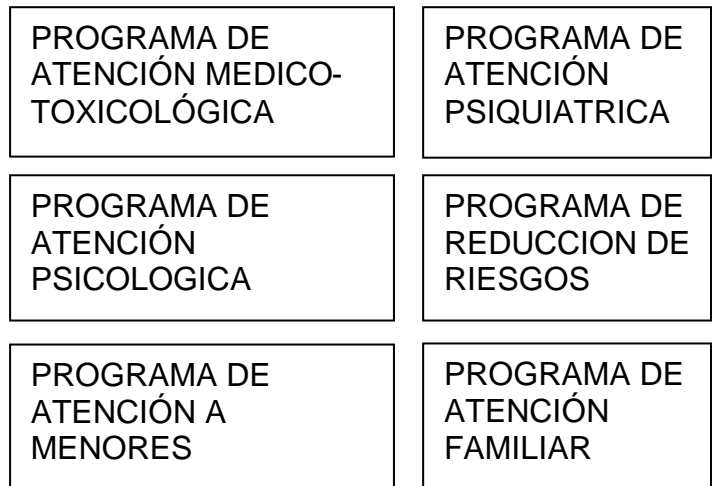

# FORMACIÓN

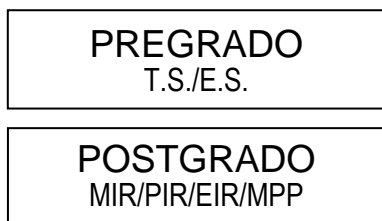

# COORDINACIÓN

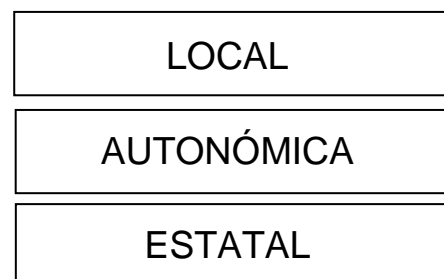

## INTRODUCCIÓN

El Plan Municipal de Drogas surgió en el año 1986 por iniciativa municipal con el fin de dar respuestas a las necesidades y demandas existentes en relación al fenómeno de la toxicomanía desde un recurso cercano al ciudadano.

**Misión:** Entidad pública de dependencia municipal en convenio con la Consejería de Sanidad y Consumo de la Comunidad de Madrid, cuya finalidad es prevenir la aparición de problemas de drogodependencias y restablecer la salud de las personas que presentan trastornos relacionados con sustancias y otras conductas adictivas, en la población de Alcalá de Henares y su área de influencia, mediante la prestación de servicios eficientes y de calidad que satisfagan las necesidades y expectativas de la población

**Visión:** Ser un modelo de integración funcional para el abordaje de los trastornos adictivos, coordinado con los distintos niveles de atención, orientado a la mejora continua y que responda a las necesidades y demandas cambiantes de la población, incorporando los avances científico-técnicos

### Valores:

1. Servicio público orientado al ciudadano
2. Se basa en un modelo de intervención comunitario que propone un uso racional de los recursos
3. Cuenta con un equipo multidisciplinar, que realiza una planificación global sobre el problema de salud, desde un enfoque bio-psico-social
4. Prioriza la normalización e integración de la población afectada, evitando acciones estigmatizadoras, aisladas o paralelas
5. Favorece el intercambio entre profesionales y la formación continuada

**Recursos:** CAID (Centro de Atención Integral a las Drogodependencias) es el centro de referencia de la red asistencial de Adicciones de la Consejería de Sanidad de la Comunidad de Madrid, está situado en el Centro Municipal de Salud de Alcalá de Henares, C/ Santiago, 13. 1ª planta.

### Equipo Profesional:

- 1 Psicólogo clínico (funciones de coordinación)
- 2 Psicólogos Clínicos
- 1 Psiquiatra
- 2 Médicos
- 2 Enfermeros
- 1 Trabajador Social
- 1 Terapeuta Ocupacional

### Personal gestión y otros:

- 2 Auxiliares Administrativos
- 1 Peón-conserje (compartido otros Servicios)

**Otros Recursos:** Cuenta además, con los recursos de la Red de Adicciones de la Consejería de Sanidad de la Comunidad de Madrid para el desarrollo de programas de prevención y para el acceso a los recursos residenciales (Unidad de Desintoxicación, Centros Específicos y Servicios móviles).

La red de recursos se amplía también, a través de los protocolos de colaboración que el Ayuntamiento de Alcalá de Henares mantiene con diferentes organismos y entidades socio-sanitarios.

**Área de influencia: \* 193.751 habitantes**

Alcalá de Henares	Daganzo	Los Santos de la Humosa
Anchuelo	Meco	Torres de la Alameda
Camarma de Esteruelas	Pezuela de las Torres	Valverde de Alcalá
Corpa	Santorcaz	Villalbilla
Valdeavero		

\*Fuente: Instituto Nacional de Estadística (INE/actualización 2018))

**COMPROMISO**

- Prevenir la aparición de trastornos relacionados con consumo de sustancias y otras conductas adictivas en la población del municipio y en su área de influencia, con especial atención a adolescentes y jóvenes en situación de riesgo
- Proporcionar evaluación y atención especializada a la ciudadanía que la precise, por padecer un trastorno por consumo de sustancias y otras adicciones.
- Ofertar un abanico de prestaciones capaces de proporcionar tratamiento, rehabilitación, cuidados y apoyo a las personas con trastornos adictivos y sus familias, de acuerdo a las mejores prácticas disponibles.
- Asegurar la mejor utilización de los dispositivos de la Red de Adicciones de la Consejería de Salud de la Comunidad de Madrid, para cada caso de trastorno adictivo y/o Patología Dual garantizando actuación sinérgica de todos los dispositivos y programas.
- Evitar la estigmatización y discriminación de las personas que padecen trastornos adictivos en su acceso a los servicios sanitarios, sociales y comunitarios
- Mejorar la calidad asistencial mediante la formación profesional continuada y la puesta en marcha de estrategias de mejora continua de la calidad
- Formar profesionales para el trabajo en los nuevos circuitos de atención mediante la participación en programas universitarios y de formación profesional de pregrado, formación de especialistas, doctorado y títulos propios universitarios y formación continuada

**CARTERA DE SERVICIOS**

- Información y orientación
- Atención familiar
- Valoración, diagnóstico y plan de tratamiento
- Petición de pruebas complementarias y realización de análisis toxicológicos.
- Atención Psiquiátrica
- Atención Psicológica: psicoterapia individual, familiar y grupal.
- Cuidados sanitarios: atención médica y enfermería.
- Manejo clínico de tratamientos farmacológicos y supervisión de los mismos.
- Prescripción, dispensación y tratamiento con agonistas/antagonistas
- Desintoxicación ambulatoria
- Educación para la salud: talleres
- Protocolos especiales de atención a menores, patología dual, alcohol y pacientes judicializados.
- Atención domiciliaria y acompañamientos terapéuticos
- Orientación y apoyo socio-laboral
- Derivación a recursos (residenciales de la red y/u otros)
- Programas de prevención de drogodependencias y otras adicciones en el ámbito familiar, escolar y comunitario.

## ÁREA DE PREVENCIÓN

### 1. PREVENCIÓN UNIVERSAL

#### 1.1 ENTORNO EDUCATIVO

PROGRAMAS Y ACTUACIONES	POBLACIÓN DIANA	OBJETIVOS	Nº CENTROS	Nº ALUMNOS
PROGRAMA DE PREVENCIÓN DE HABITOS ADICTIVOS	ESO	Informar a los jóvenes sobre los riesgos asociados al uso y abuso de drogas Disminuir riesgos y aumentar factores de protección	4 (28 talleres)	804
PROGRAMA DE PREVENCIÓN DEL USO INADECUADO DE LAS NUEVAS TECNOLOGÍAS.	Escolar: Primaria 4º, 5º y 6º, Secundaria 1º y 2º ESO.	Informar sobre los riesgos asociados al uso desregulado de la tecnología.	4 (19)	460

#### 1.2 ENTORNO FAMILIAR

PROGRAMAS	POBLACIÓN DIANA	OBJETIVOS	PARTICIPANTES
PROGRAMA DE PREVENCIÓN DEL USO INADECUADO DE LAS NUEVAS TECNOLOGÍAS.	Familias de los escolares primaria	Reflexionar sobre los diferentes usos de la tecnología y cómo influye en la salud.	460

#### 1.3 ENTORNO DE OCIO Y TIEMPO LIBRE

DENOMINACIÓN	POBLACIÓN DIANA	OBJETIVOS	ACTIVIDADES	ENTIDADES	PARTICIPACIONES
PROGRAMA REDES PARA EL TIEMPO LIBRE: "OTRA FORMA DE MOVERTE"	Adolescentes, Jóvenes, Asociaciones y Entidades que trabajan con jóvenes	Potenciar la participación comunitaria Crear mecanismos estables de coordinación Ofertar actividades de ocio saludable en el tiempo libre	211 Presencial  315 online	74	1872 Jóvenes presencial  222.262 Alcances en Redes Sociales

#### 1.4 ENTORNO COMUNITARIO

DENOMINACIÓN	POBLACIÓN DIANA	OBJETIVOS	ACTIVIDADES	Nº PARTICIPANTES
SERVICIO DE ASESORIA Y DOCUMENTACION	Población general Alumnos Centros escolares	Facilitar información y orientación especializada en materia de prevención e intervención en drogodependencias	Consulta individual con personal especializado Abordaje grupal para la mejor comprensión de situaciones problemáticas comunes.	1.081
DIA MUNDIAL DE LA SALUD	Población general jóvenes	Fomentar hábitos saludables	Actividades modalidad online a causa del confinamiento: Mindfulness para dormir mejor; meditación de la montaña; Las Redes nos conectan que no nos enganchen; salud de la humanidad	117

<b>DÍA INTERNACIONAL DE LA MUJER</b>	Población general jóvenes	Sensibilizar a la población sobre igualdad de género	Campaña sensibilización: Trabajo colectivo de fotografía; Taller de serigrafía; Karoke; Hana Beads Gigante; Coreografía.	1270
<b>DÍA INTERNACIONAL CONTRA LA VIOLENCIA DE GÉNERO</b>	Población general jóvenes	Sensibilizar a la población sobre la violencia de género	Charlas temáticas: Online Coffe Break "Violencia de Género en las Redes Sociales"; Charla concienciación sobre el sexismo en el ocio nocturno juvenil. Taller de lema o slogan contra la violencia machista. Voz y vivencias a través de taller de creación de chapas	Presencial 87 + participación online
<b>DÍA MUNDIAL SIN TABACO</b>	Población general jóvenes	Sensibilizar a la población sobre el abandono del hábito tabáquico y mantener hábitos saludables	Actividades online con motivo del confinamiento: Campaña de sensibilización Agenda online: Tabaco mitos y realidades; Movilizados sin tabaco, Mejores campañas contra el tabaco, Manejo del tabaco y nuevas formas de consumo en adolescentes; Ocio y tabaco; Sabado OFM.2.0. ; Campaña Voces in Humo; Preventrivial CN	Instagram alcances: 1630 Facebook alcances: 1294
<b>SEMANA DEL CORAZÓN</b>	Población general jóvenes	Sensibilizar a los jóvenes sobre la necesidad de mantener hábitos saludables	Campaña de sensibilización a través de las Redes Sociales: "Corazón Joven: decálogo del corazón, reto cardio-acción, caminatas saludables, latidos en serie"	Instagram alcances: 1.713 Facebook alcances: 1.407
<b>DÍA MUNDIAL SIN ALCOHOL</b>	Adolescentes y jóvenes	Sensibilizar a la población sobre la necesidad de mantener hábitos saludables	Taller- juego presencial desarrollado siguiendo las medidas higiénico- sanitarias y de aforo establecidas por la pandemia: No te consumas con el consumo. Reflexión sobre el consumo responsable y desarrollo del pensamiento crítico hacia el mismo	456
<b>CAMPAÑA "Noc-turnos" FEBE</b>	Población general Jóvenes	Sensibilizar sobre alcohol y conducción.	Campaña Noc-turnos: "Al volante ni una gota"	250
<b>DÍA DEL MEDIO AMBIENTE</b>	Población general jóvenes	Sensibilizar a los jóvenes sobre la necesidad de cuidar el medio ambiente	Ascenso al Cerro Malvecino Taller Técnicas de Supervivencia	605
<b>DÍA MUNDIAL DEL SIDA</b>	Población general jóvenes	Sensibilizar a la población joven para prevenir el VIH	Campaña RRSS: No lo ves pero existe. Stop estigma Parada en la noche. Pruebas de VIH	Presencial: 420 Instagram alcances: 1365 Facebook alcances: 789
<b>*SERVICIO ITINERANTE DE PREVENCIÓN DE ADICCIONES "DROGAS O TÚ"</b>	Niños, adolescentes, jóvenes, padres, profesorado, mediadores sociales y técnicos	Sensibilizar a la población sobre los problemas derivados del uso y	Actividades de sensibilización en el propio medio	169 2 intervenciones

municipales

abuso de drogas

## 2. PREVENCIÓN SELECTIVA E INDICADA

### 2.1 ENTORNO EDUCATIVO

DENOMINACIÓN	POBLACIÓN DIANA	OBJETIVOS	Nº CENTROS	Nº PARTICIPANTES
<b>SERVICIO DE APOYO Y ASESORÍA ESPECIALIZADA</b>	Adolescentes y jóvenes con consumo activo de sustancias	Adolescentes y jóvenes con consumo activo de sustancias	2	2
<b>PROGRAMA DE PREVENCIÓN DE CONSUMO DE ALCOHOL Y CANNABIS</b>	Adolescentes y jóvenes en situación de riesgo de consumo de sustancias o consumos iniciales.	Captación y detección precoz, Disminuir riesgos y aumentar factores de protección Asesoramiento especializado a mediadores cercanos	6 (21 talleres)	437
<b>PROGRAMA DE PREVENCIÓN DE HABITOS ADICTIVOS</b>	Adolescentes y jóvenes en situación de riesgo y exclusión social	Captación y detección precoz Disminuir riesgos y aumentar factores de protección Asesoramiento especializado a mediadores cercanos	1 (2 talleres)	34

### 2.2 ENTORNO FAMILIAR

DENOMINACION	POBLACIÓN DIANA	OBJETIVOS	ACTIVIDADES
<b>SERVICIO DE APOYO Y ATENCIÓN FAMILIAR</b>	Familiares y/u otros del entorno próximo a personas que presentan problemas en relación al uso, abuso o dependencia de drogas	Facilitar el proceso de tratamiento del familiar afectado Orientar y apoyar a la familia mediante el diseño de estrategias de intervención para el abordaje de los problemas de consumo	397

### 2.3 ENTORNO COMUNITARIO

DENOMINACIÓN PROGRAMA	POBLACIÓN DIANA	OBJETIVOS	ACTIVIDADES	Nº PARTICIPANTES
<b>INTERCULTURALIDAD</b> <i>*Cancelado por confinamiento 21-3-20</i>	Adolescentes y jóvenes	Conocer distintas costumbres y favorecer el intercambio cultural Prevenir actitudes xenófobas	"	
<b>ACTIVIDADES DE INTEGRACIÓN Y COOPERACIÓN</b>	Adolescentes y jóvenes	Prevención de la violencia y por la diversidad	Día internacional de las personas con diversidad funcional: lenguaje de signos, intercambio de idiomas, circuito a ciegas, batidora de sonidos, ocio terapéutico con perros	521

<b>COMANDOS NOCTURNOS PARA LA PREVENCIÓN DE RIESGOS</b>	Adolescentes y jóvenes	Detección de jóvenes en riesgo. Informar sobre las consecuencias de las conductas de consumo. Acercar a los jóvenes a OFM y/o a otros programas especializados del PMD.	Educadores de calle recorren las zonas de "marcha" de jóvenes de la ciudad. (Premio de Buenas Prácticas por la FEMP)	4.343 (15 intervenciones)
<b>CORRESPONSALES JUVENILES</b>	Adolescentes y Jóvenes de los IES de la ciudad	Potenciar la participación social de los jóvenes y favorecer su labor como mediadores	Representantes de los IES de la ciudad: espacio para el intercambio de ideas, formación y difusión de recursos juveniles.	269 (4 encuentros)
<b>CURSO DE LÍDERES EN POSITIVO. MEDIACIÓN EN EL OCIO NOCTURNO</b>	Jóvenes del módulo de integración social de UAH Cardenal Cisneros	Potenciar la participación social de los jóvenes y favorecer su labor como mediadores	Acción formativa para educar en el ocio saludable. Centrada en la participación e intervención comunitaria	280
<b>DEPORTES URBANOS Y OTROS ALTERNATIVOS</b>	Alumnos de IES de la ciudad	Detección de jóvenes en riesgo	Espacio permanente de deportes alternativos ubicados en el gimnasio del IES Dr. Marañón	391

\*Este año a partir del mes de marzo, debido a la situación especial Covid 19 la mayoría de actividades se han realizado on-line, lo que dificulta hacer un seguimiento cuantitativo del número de participaciones.



## ÁREA ASISTENCIAL

### TOTAL PACIENTES EN ACTIVO

**739**



VARONES: 624  
MUJERES: 115



PROGRAMA DE TRATAMIENTO
<b>570</b>

PROGRAMA DE MANTENIMIENTO METADONA
<b>169</b>

	TOTAL	VARÓN	MUJER	EDAD MEDIA
PROGRAMA DE TRATAMIENTO	570	485	85	36,95
PROGRAMA MANTENIMIENTO METADONA	169	139	30	48,40

ASESORÍA E INFORMACIÓN	1.081
ATENCIÓN FAMILIAR	397
ATENCIÓN A MENORES	30
PATOLOGÍA DUAL	227
*DESHABITUACION ALCOHOL (3er.nivel)	55
PACIENTES JUDICIALIZADOS	56
*VIOLENCIA DE GÉNERO	34
*JUEGO PATOLÓGICO	23

\*Se atiende a **pacientes alcohólicos**, derivados desde Atención Primaria y Especializada para deshabituación, previamente desintoxicados.

\*Se atiende **violencia de género y juego patológico**, asociado a consumo de sustancias.

ACOMPañAMIENTO TERAPÉUTICO	75
GRUPOS PSICOTERAPÉUTICOS DE FAMILIAS, ALCOHOL, ETC	23 *Realizados on-line a partir de marzo.
ORIENTACIÓN LABORAL Y BÚSQUEDA DE EMPLEO	56

## Áreas de Actuación

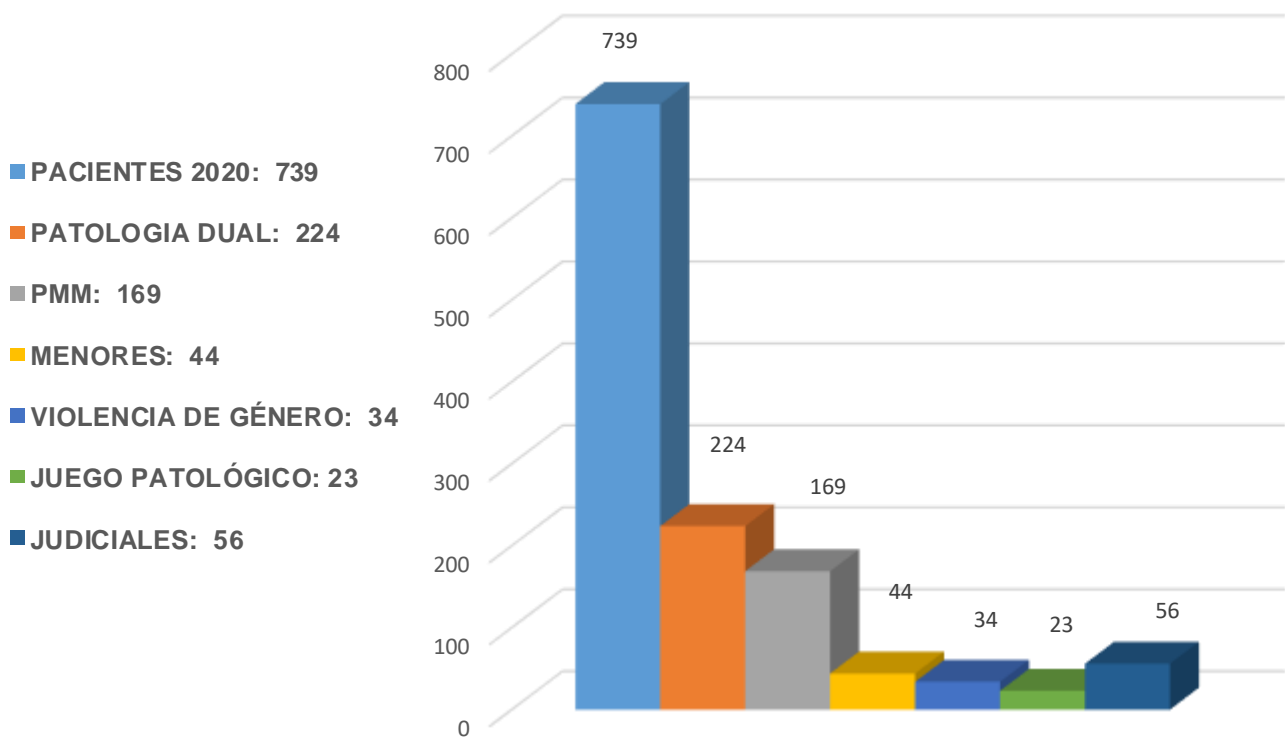

### PERFIL DE PACIENTES NUEVOS Nº: 242

#### PACIENTES NUEVOS POR SEXO



#### DISTRIBUCIÓN POR DROGA PRINCIPAL

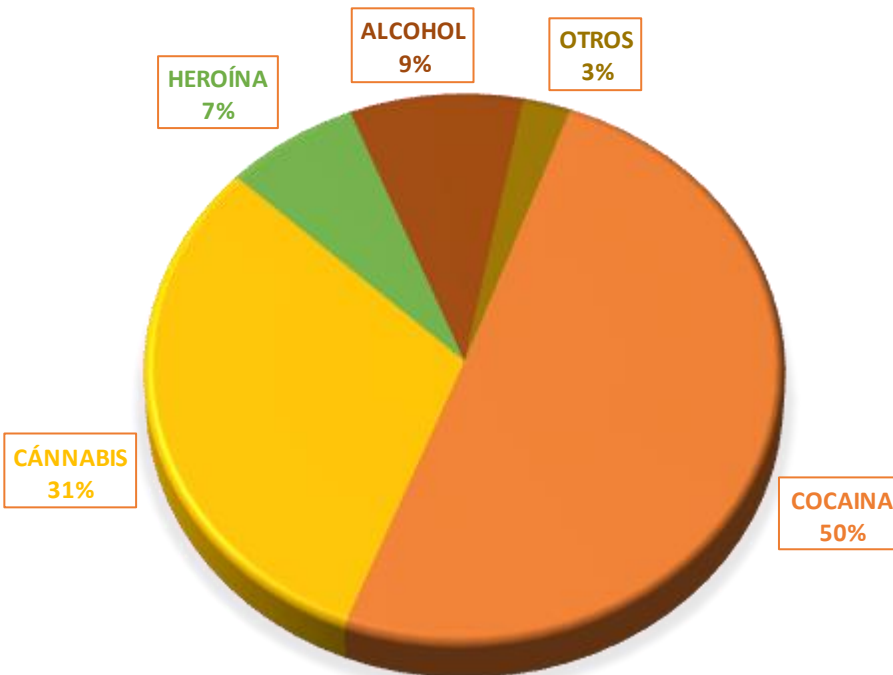

### DISTRIBUCIÓN POR OCUPACIÓN

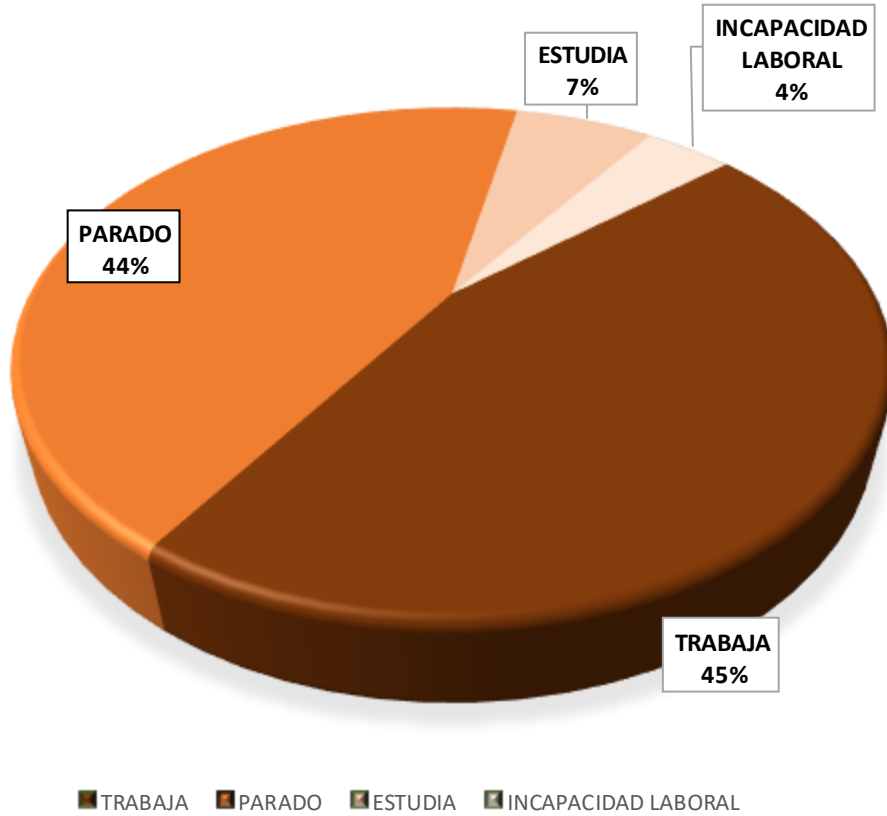

### DISTRIBUCIÓN POR RANGO DE EDAD

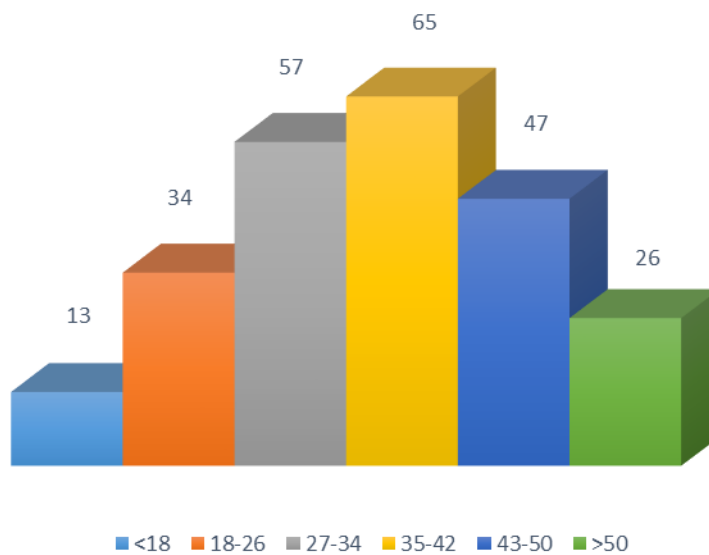

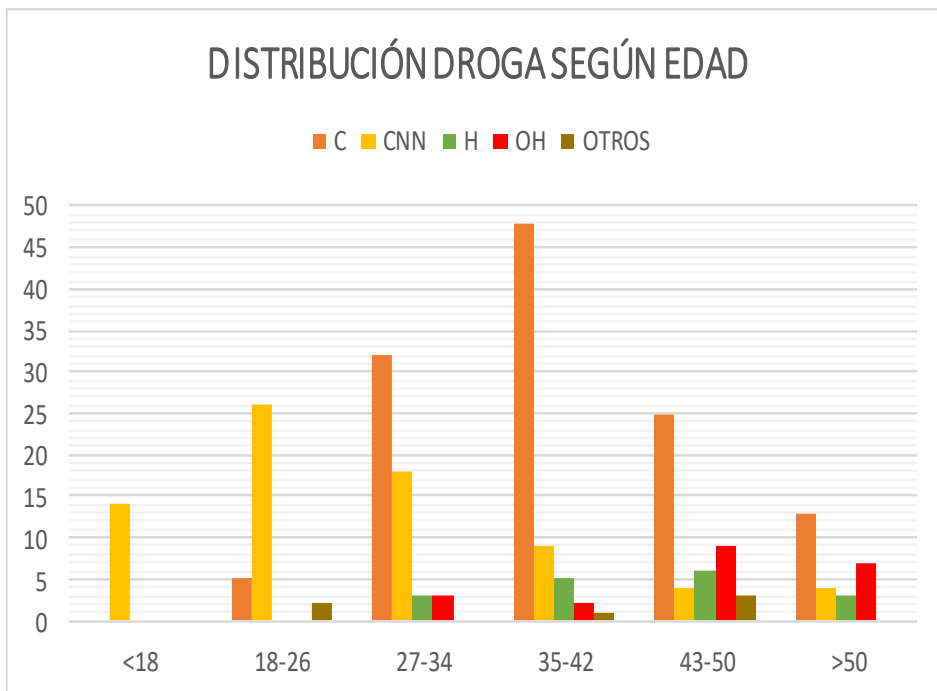
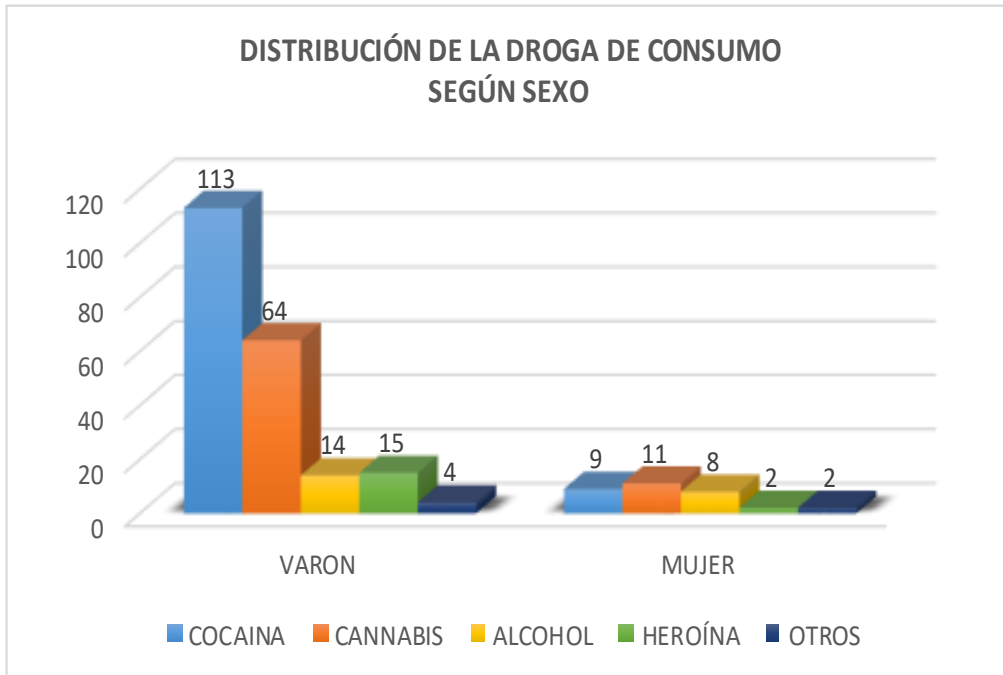

## ÁREA DE DOCENCIA

### FORMACIÓN DE ALUMNOS

#### RESIDENTES DE ÁREA

Nº MIR	Nº PIR	Nº EIR
2	3	1

#### ROTACIONES EXTERNAS

1 Trabajo Social

#### FORMACIÓN DE PREGRADO

ESTANCIAS EDUCATIVAS	FORMACIÓN EN DD "ACTUA"
Suspendidas por situación Covid 19	Suspendidas por situación Covid 19

### FORMACIÓN CONTINUADA

NOMBRE DEL CURSO	PARTICIPANTES
TALLER DE CASOS CLÍNICOS: "ATENCIÓN POR PROCESOS EN LA RED DE PSIQUIATRÍA Y SALUD MENTAL DEL HUPA" FORMACIÓN CONTINUADA. ENERO A DICIEMBRE 2020. Horas: 20	ISABEL FERRERUELA CAÑERO MACARENA FERNÁNDEZ HOYO ISABEL RODRIGUEZ APARICIO
JORNADA DE FORMACIÓN DIRIGIDA A LOS SANITARIOS Y PROFESIONALES QUE RECOGEN Y GRABAN LA INFORMACIÓN EN LA APLICACIÓN RAD. DIRECCIÓN GENERAL DE SALUD PÚBLICA. FORMACIÓN CONTINUADA: 0,4 créditos	ISABEL RODRIGUEZ APARICIO ISABEL CORRALES MORENO
LA SALUD CARDIOVASCULAR EN LA MUJER, 2ª EDICIÓN ACTUALIZADA. FOCAD. JUNIO 2020. Horas: 20	RAMÓN MUNCHARAZ SANZ
EL PROFESIONAL DE LA PSICOLOGÍA DEL TRÁFICO Y DE LA SEGURIDAD EN EL ÁMBITO DE ACTUACIÓN DE UN CENTRO DE RECONOCIMIENTO 2ª EDICIÓN ACTUALIZADA. FOCAD. MAYO 2020. Horas: 20	RAMÓN MUNCHARAZ SANZ
PSICOLOGÍA Y EMERGENCIA: EL PAPEL DEL PROFESIONAL DE LA PSICOLOGÍA EN LAS SITUACIONES DE EMERGENCIA, BREVE APUNTE SOBRE CRISIS POR CORONAVIRUS. PAUTAS Y REFLEXIONES. 2ª EDICIÓN ACTUALIZADA. FOCAD. MAYO 2020. Horas: 20	RAMÓN MUNCHARAZ SANZ
ACTUALIZACIÓN DEL TRASTORNO POR DÉFICIT DE ATENCIÓN E HIPERACTIVIDAD (TDAH) EN NIÑOS. 2ª EDICIÓN ACTUALIZADA. FOCAD. MAYO 2020. Horas: 20	RAMÓN MUNCHARAZ SANZ
LA EDUCACIÓN EN VALORES ÉTICOS Y MORALES. 2ª EDICIÓN ACTUALIZADA. FOCAD. MAYO 2020. Horas: 20	RAMÓN MUNCHARAZ SANZ
CONSULTORÍA PSICOSOCIAL EN ORGANIZACIONES. FOCAD. MAYO 2020. Horas: 20	RAMÓN MUNCHARAZ SANZ
PREVENCIÓN DE LA CONDUCTA SUICIDA EN EL ÁMBITO EDUCATIVO. FOCAD. MAYO 2020. Horas: 20	RAMÓN MUNCHARAZ SANZ

DEPRESIÓN EN LA INFANCIA Y LA ADOLESCENCIA. IDENTIFICACIÓN, PREVENCIÓN Y TRATAMIENTO. FOCAD. MAYO 2020. Horas: 20	RAMÓN MUNCHARAZ SANZ
CURSO DE PREVENCIÓN "CON OTROS OJOS". ESCUELA IBEROAMERICANA DE HABILIDADES PARA LA VIDA. FUNDACIÓN EDEX. MARZO- MAYO 2020. Horas: 40	SUSANA VICENTE DELGADO
CURSO TERAPIA COGNITIVA BASADA EN MINDFULNESS (PROTOCOLO MBCT). NIRAKARA. OCTUBRE – DICIEMBRE 2020. Horas: 28.5	SUSANA VICENTE DELGADO
MASTER PSICOLOGÍA GENERAL SANITARIA. UNIR. 2018-2020. 2250 HORAS. 90 CRÉDITOS ECTS	FERNANDO REGUERA NIETO
NUEVAS SUSTANCIAS PSICOACTIVAS. COLEGIO DE ENFERMERIA DE MADRID. 10 HORAS. OCTUBRE DE 2020	FERNANDO REGUERA NIETO
CURSO PREVENCIÓN DE ADICCIONES EN EL ÁMBITO FAMILIAR. 30 HORAS. SEPTIEMBRE DE 2020	ALBA Mª GONZÁLEZ MARTÍNEZ
CURSO PREVENCIÓN DE ADICCIONES Y USO SALUDABLE DE LA TECNOLOGÍA. 30 HORAS. SEPTIEMBRE 2020	ALBA Mª GONZÁLEZ MARTÍNEZ
CURSO PRUEBAS DIAGNÓSTICAS, INTERPRETACIÓN DE RESULTADOS Y RECOMENDACIONES PARA SARS-COV-2. 2 HORAS. OCTUBRE 2020	ALBA Mª GONZÁLEZ MARTÍNEZ
CURSO EVICT SOBRE EL NUDO CANNABIS TABACO. 25 HORAS. SEPTIEMBRE-NOVIEMBRE 2020.	ALBA Mª GONZÁLEZ MARTÍNEZ
CURSO MINDFULNESS APLICADO AL ÁMBITO SANITARIO. 50 HORAS. NOVIEMBRE-DICIEMBRE 2020.	ALBA Mª GONZÁLEZ MARTÍNEZ
SEMINARIO "SIETE LECCIONES SOBRE PSICOANÁLISIS RELACIONAL E INTERSUBJETIVO". CENTRO PSICOANALÍTICO DE MADRID. Octubre 2020 – Junio 2021	ALFONSO VAZQUEZ MOURE
SEMINARIO DE EXTENSIÓN CENTRO PSICOANALITICO DE MADRID. DE ENERO A DICIEMBRE 2020. Horas: 3 /mensual	ALFONSO VAZQUEZ MOURE
SEMINARIO DE LACAN: SEMINARIO 8, LA TRANSFERENCIA. CENTRO PSICOANALÍTICO DE MADRID. DE ENERO A DICIEMBRE 2020. Horas: 2 /mensual	ALFONSO VAZQUEZ MOURE
SUPERVISION GRUPAL EN PSICOTERAPIA DE GRUPO, MODELO DE GRUPO OPERATIVO. ÁREA 3. ASOCIACIÓN PARA EL ESTUDIO DE TEMAS GRUPALES, PSICOSOCIALES E INSTITUCIONALES. ENERO A DICIEMBRE 2020. Horas: 2 /mensual	ALFONSO VAZQUEZ MOURE
SUPERVISION INDIVIDUAL EN PSICOTERAPIA PSICOANALITICA. CENTRO PSICOANALÍTICO DE MADRID. ENERO A DICIEMBRE 2020. Horas: 1 /mensual	ALFONSO VÁZQUEZ MOURE
2nd CONGRESO INTERNACIONAL Y XLVII JORNADAS NACIONALES DE SOCIDROGALCOHOL. 30 DE NOVIEMBRE, 1,2,3 Y 4 DE DICIEMBRE DE 2020	MARÍA CARMEN COSTUMERO MARTÍN
"EL TRABAJO SOCIAL ANTE LA GARANTÍA DE INGRESOS". CONSEJO GENERAL DE TRABAJO SOCIAL. 13 DE MAYO DE 2020. HORAS: 3	MARÍA DEL CARMEN BRAVO CASTAÑEDA
"ENCUENTRO DE RECONOCIMIENTO A LOS Y LAS TRABAJADORAS SOCIALES".- CONSEJO GENERAL DE TRABAJO SOCIAL. 17 DE JUNIO DE 2020. HORAS:3	MARÍA DEL CARMEN BRAVO CASTAÑEDA
"COMUNICACIÓN INCLUYENTE PARA LA ADMINISTRACIÓN PÚBLICA".- FUNDACIÓN MUJERES.- MAYO/JUNIO 2020.- HORAS: 20	MARÍA DEL CARMEN BRAVO CASTAÑEDA
"SEMINARIO ACTIVO DE TRABAJO SOCIAL CLÍNICO".- CONSEJO GENERAL DE TRABAJO SOCIAL.- 16 DE SEPTIEMBRE DE 2020.- HORAS: 3	MARÍA DEL CARMEN BRAVO CASTAÑEDA.
"Y ESTO TAMBIÉN TIENE QUE VER CON EL GÉNERO".- CONSEJO GENERAL DE TRABAJO SOCIAL.- 24 DE NOVIEMBRE DE 2020.- HORAS: 3	MARÍA DEL CARMEN BRAVO CASTAÑEDA
"ENCUENTRO LATINOAMERICANO CONTRA EL ESTIGMA".- FUNDACIÓN GENERAL DE LA UNIVERSIDAD COMPLUTENSE DE MADRID Y GRUPO 5.- 25 DE NOVIEMBRE DE 2020.- HORAS: 4	MARÍA DEL CARMEN BRAVO CASTAÑEDA.

“PREVENCIÓN DE LAS ADICCIONES EN EL ÁMBITO FAMILIAR”.- INSTITUTO DE LAS ADICCIONES DEL AYUNTAMIENTO DE MADRID Y UNIVERSIDAD CAMILO JOSÉ CELA.- DICIEMBRE DE 2020.- HORAS: 30

MARÍA DEL CARMEN BRAVO  
CASTAÑEDA.

“DIÁLOGOS DESDE LA BLOGOSFERA. ¿SISTEMA DE CUIDADOS?”.- CONSEJO GENERAL DE TRABAJO SOCIAL.- 16 DE DICIEMBRE DE 2020.- HORAS: 3

MARÍA DEL CARMEN BRAVO  
CASTAÑEDA

## PROYECTOS DE INVESTIGACIÓN

- Estudio comparativo de los perfiles en tratamiento 2010-2017 en los Centros de Atención a las Drogodependencias (C.A.I.D.) de la Comunidad de Madrid. Presentado en la Red Municipal de Salud de la Comunidad de Madrid, en noviembre de 2018. Ampliación del estudio durante el 2019/20 a Grupos Diagnósticos  
Página web: [www.redmunicipaldesalud/Drogodependencias](http://www.redmunicipaldesalud/Drogodependencias)
- Estudio comparativo del impacto psicológico y emocional del COVID – 19 en pacientes en tratamiento con metadona del CAID de Alcalá de Henares frente a un grupo de población general (Octubre a Noviembre de 2020). Universidad Internacional de la Rioja (UNIR). Master de Psicología General.



## ÁREA DE COORDINACIÓN

### COORDINACIÓN

ORGANISMO CON EL QUE SE ESTABLECE COORDINACIÓN	OBJETIVO
PLAN NACIONAL SOBRE DROGAS	INFORMACIÓN, SUBVENCIONES, COLABORACIÓN INSTITUCIONAL
PLANES AUTONÓMICOS DE DROGAS	INFORMACIÓN, COLABORACIÓN INSTITUCIONAL
CONSEJERIA DE SANIDAD DE LA COMUNIDAD DE MADRID	COLABORACIÓN INSTITUCIONAL, COORDINACIÓN DE ACCIONES PREVENTIVAS Y ASISTENCIALES, SEGUIMIENTO DE PROGRAMAS
RED MUNICIPAL FEMP	COLABORACIÓN INSTITUCIONAL COORDINACIÓN DE ACCIONES EN EL AMBITO LOCAL
SERVICIOS SOCIALES MUNICIPALES. MESAS LOCALES DE MENORES Y EXCLUSIÓN SOCIAL.	SEGUIMIENTO DE USUARIOS Y RECURSOS
PROGRAMAS SERVICIOS SOCIALES DE ATENCIÓN PRIMARIA	COORDINACIÓN DE ACTUACIONES DE PREVENCIÓN Y SEGUIMIENTO DE USUARIOS
CONCEJALIA DE JUVENTUD E INFANCIA	COORDINACIÓN ACCIONES PREVENTIVAS
ATENCIÓN PRIMARIA (MÉDICOS FAMILIA, ENFERMERÍA, PSICOLOGÍA, ETC.)	DERIVACIÓN Y SEGUIMIENTO DE USUARIOS
ATENCIÓN ESPECIALIZADA (VIH, HEPATITIS, UNIDAD DOLOR, ETC.)	DERIVACIÓN Y SEGUIMIENTO DE USUARIOS
SERVICIOS DE SALUD MENTAL HOSPITAL PRINCIPE DE ASTURIAS	SESIONES CLÍNICAS Y SUPERVISIÓN, PARTICIPACIÓN EN COMISIONES PERMANENTES PLAN DE INTEGRACIÓN: UFAD
INSTITUCIONES PENITENCIARIAS	SEGUIMIENTO DE RECLUSOS CON LIBERTAD PRÓXIMA E INGRESOS.
COMISIÓN DE ASISTENCIA SOCIAL PENITENCIARIA	SEGUIMIENTO DE PACIENTES CON MEDIDAS JUDICIALES
CENTRO DE INFORMACIÓN, DOCUMENTACIÓN Y ASESORIA A JÓVENES	ASESORIA JURIDICA
ÁREAS LOCALES : JUVENTUD, EDUCACIÓN, CULTURA, MUJER , DEPORTES, DISTRITOS	COORDINACIÓN DE ACTUACIONES EN PREVENCIÓN Y DE RECURSOS. MESAS LOCALES DE VIOLENCIA DE GÉNERO Y EMPLEO.
FUNDACIÓN AYUDA CONTRA LA DROGADICIÓN	PREVENCIÓN EN EL ÁMBITO FAMILIAR
COMISIÓN DE DOCENCIA DEL HOSPITAL "PRINCIPE DE ASTURIAS"	FORMACIÓN DE RESIDENTES: MIR, PIR Y EIR
COMISIÓN DE DOCENCIA DEL HOSPITAL UNIVERSITARIO DE GUADALAJARA	FORMACIÓN DE RESIDENTES: MIR Y PIR

OFICINAS DE FARMACIA	DISPENSACIÓN DE METADONA
FEDERACIÓN ESPAÑOLA DE BEBIDAS ESPIRITUOSAS (FEBE)	PROTOCOLO DE COLABORACIÓN PARA ACTIVIDADES PREVENTIVAS.
CARITAS DIOCESANA ALCALÁ DE HENARES	COORDINACIÓN DE ACTUACIONES Y USUARIOS
FUNDACION ATENEA GRUPO GID	SEGUIMIENTO DE CONVENIO
UNIVERSIDAD COMPLUTENSE DE MADRID	SEGUIMIENTO DE CONVENIO
UNIVERSIDAD NACIONAL DE EDUCACIÓN A DISTANCIA	SEGUIMIENTO DE CONVENIO

### CONVENIOS Y SUBVENCIONES

ORGANISMO	OBJETIVO DEL CONVENIO
CONSEJERÍA DE SANIDAD DE LA COMUNIDAD DE MADRID	PROGRAMAS DE PREVENCIÓN, ASISTENCIA Y REINSERCIÓN
PLAN NACIONAL SOBRE DROGAS. MINISTERIO DE SANIDAD	SUBVENCIÓN PROGRAMA PREVENCIÓN DROGAS OCIO ALTERNATIVO EN JÓVENES "REDES PARA EL TIEMPO LIBRE: OTRA FORMA DE MOVERTE"
FUNDACION ATENEA GRUPO GID	REDUCCIÓN DE DAÑOS EN USUARIOS DE DROGAS
UNIVERSIDAD COMPLUTENSE DE MADRID	FORMACIÓN Y PRÁCTICAS DE ALUMNOS DE TRABAJO SOCIAL
UNIVERSIDAD NACIONAL DE EDUCACIÓN A DISTANCIA	FORMACIÓN Y PRÁCTICAS DE ALUMNOS DE TRABAJO SOCIAL