



ANIVERSARIO



Hospital Universitario
de La Princesa

**“70 años cuidando
vidas, haciendo historia,
construyendo futuro”**



Hospital de La Princesa. 70 Años de excelencia **3**

Nacimiento y primeros pasos **5**

Transformación y modernización **7**

Reconocimiento y evolución **9**

Liderazgo en innovación e investigación **11**

Crecimiento constante **13**

A la vanguardia **18**



María Isabel Francisca de Asís, "La Chata"

HOSPITAL DE LA PRINCESA. 70 AÑOS DE EXCELENCIA

Siete décadas de servicio, innovación y compromiso con la salud. Hoy celebramos el legado del Hospital de La Princesa, una institución que ha marcado la historia sanitaria de Madrid y de España.

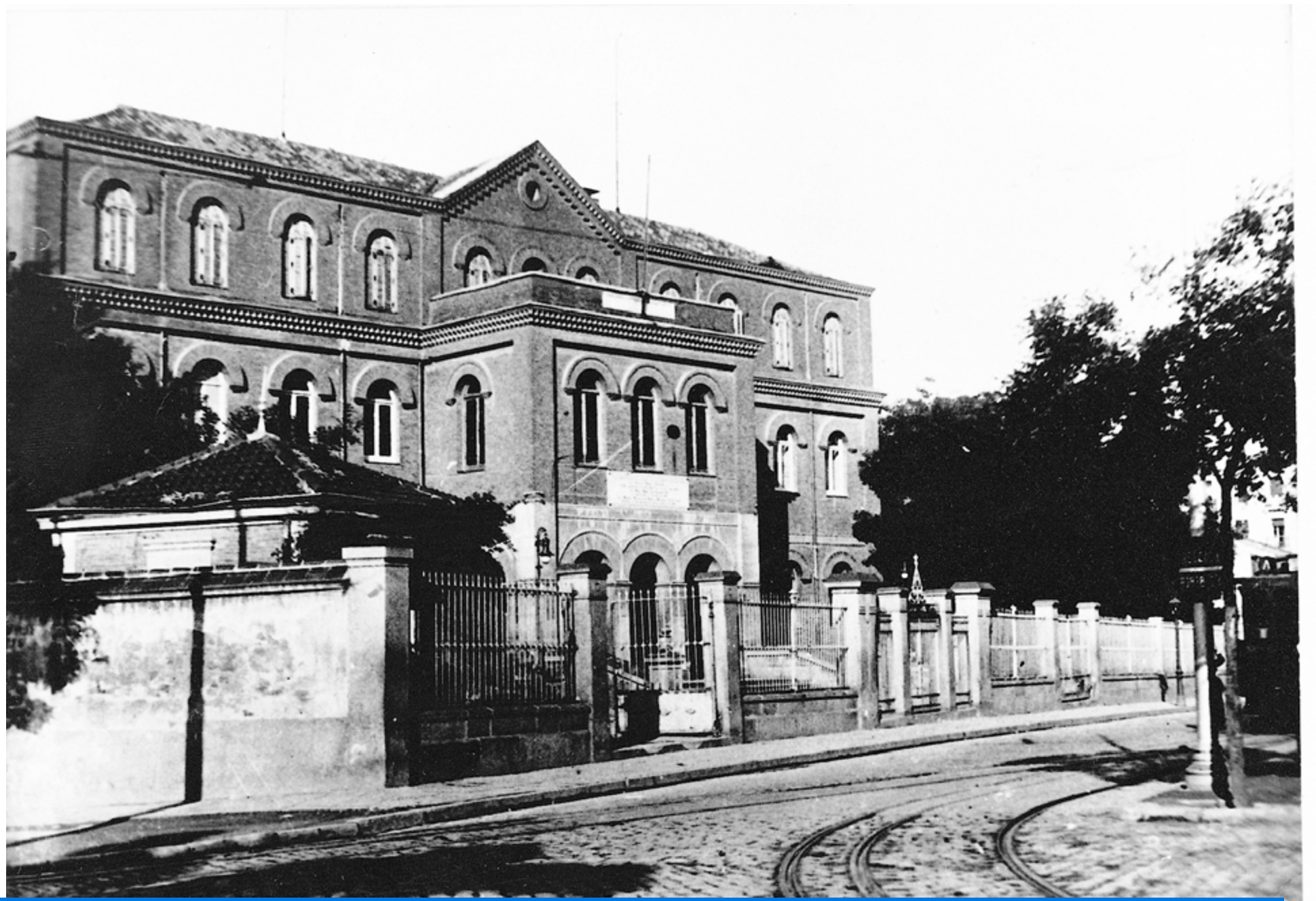

Antiguo Hospital de La Princesa en el Paseo de Areneros, hoy Calle Alberto Aguilera.
23 de abril de 1857



Fases de construcción del Hospital de La Princesa 1968-1969

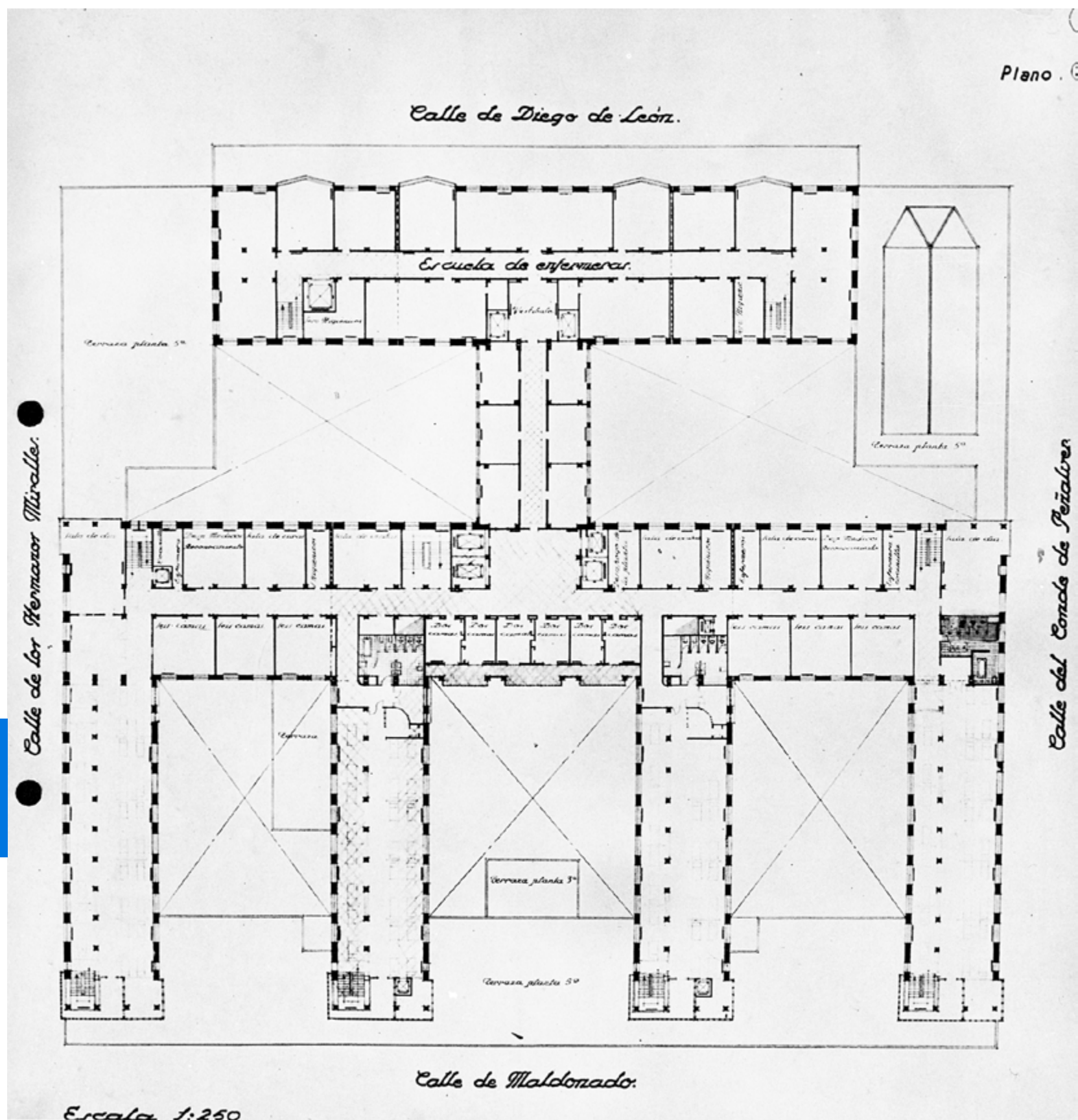

Plano de planta del Hospital de La Princesa

NACIMIENTO Y PRIMEROS PASOS

El 3 de noviembre de 1955 abrió sus puertas, en la calle Diego de León, un hospital llamado a cambiar el panorama hospitalario en Madrid: el Hospital de La Princesa.



Personalidades en la inauguración - 1955

En sus primeros años, se consolidó como un referente médico, hasta que en **1975** firmó un acuerdo clave con la Seguridad Social bajo el nombre de Gran Hospital de La Beneficencia General del Estado.



Equipo de Endocrinología y Medicina Interna con el Dr. Camaron

Resolución por la que el Hospital recupera el nombre de La Princesa

15960

RESOLUCION de 2 de julio de 1984, de la Administración Institucional de la Sanidad Nacional, por la que se cambia de denominación el Gran Hospital de la Beneficencia General del Estado.

Ilmos. Sres.: El Hospital de la Beneficencia General del Estado, ubicado en la calle Diego de León, 62, de Madrid, tiene su origen en el antiguo Hospital de la Princesa, instituido como establecimiento de beneficencia por la Instrucción de 27 de enero de 1885 y Reglamento de 27 de octubre de 1904.

Este Organismo ha resuelto:

Que a partir de la fecha de la presente Resolución el Hospital de la Beneficencia General del Estado, integrado actualmente en la Administración Institucional de la Sanidad Nacional, pasará a denominarse «Hospital de la Princesa».

Lo que comunico a VV. II. para su conocimiento y efectos. Madrid, 2 de julio de 1984.—El Subsecretario, Director de la Administración Institucional de la Sanidad Nacional, Pedro Sabando Suárez.

Ilmos. Sres. Director general de Planificación Sanitaria, Director general de Salud Pública, Director general del Instituto Nacional de la Salud y Subdirector general de Centros Sanitarios Asistenciales.



Equipo de Cirugía General con el Dr. Aiguabella



Equipo de Analisis Clinico con el Dr. Díez Melchor

TRANSFORMACIÓN Y MODERNIZACIÓN

Entre **1975 y 1984** nuestro Hospital renació tras una remodelación completa. Recuperó su nombre original y fue reinaugurado en un acto solemne presidido por la Reina Sofía y el entonces ministro Ernest Lluch.

En **1984** se desarrolla el Programa de Trasplantes Alogénicos de Médula Ósea del Servicio de Hematología y Hemoterapia, y que en la actualidad lleva realizados unos 2.500 trasplantes.

La Facultad de Medicina de la UAM se crea en el año **1974** y a partir de **1976** el Hospital de La Princesa se convierte en centro de prácticas. Será en **1994** cuando se firme oficialmente el convenio con esta universidad.

Poco después, entre **1995 y 1996**, ocurrió una transformación clave: la remodelación integral del Servicio de Urgencias, una importante mejora que pondría al Hospital al servicio de las personas **y que fue inaugurado por el entonces ministro de Sanidad Ignacio Romay Becaria.**



UAM



Sala de emergencias

A lo largo de estos años y los siguientes, el Hospital Universitario de La Princesa acometió una continua renovación y modernización de sus infraestructuras básicas —como las instalaciones eléctricas, los sistemas de climatización, las fachadas, cubiertas y cocinas—, consolidando así su compromiso con la excelencia, la sostenibilidad y la mejora constante de sus servicios.



Nuevos locales de Consultas Externas

RECONOCIMIENTO Y EVOLUCIÓN



Instalaciones de la Fundación de Investigación Biomédica

El nuevo milenio trajo nuevas metas. En **2001**, el Hospital de La Princesa se integró en el Servicio Madrileño de Salud, ampliando su capacidad de servicio público.



Unidad de Diálisis

2004 fue un año brillante para el Hospital: se creó la Fundación de Investigación Biomédica, y el edificio del Hospital de La Princesa fue reconocido como Patrimonio Artístico Madrileño por el Colegio Oficial de Arquitectos.



Unidad de Cuidados Intermedios Coronarios

Porque los pacientes son nuestra prioridad, ese mismo año se renovó la Unidad de Diálisis y se creó la de Cuidados Intermedios Coronarios.

También en **2004** el Hospital adquirió un angiógrafo digital 3D, última tecnología en aquel momento para visualizar en tres dimensiones los vasos sanguíneos. De igual manera se habilitó en la planta 11 una amplia zona con dormitorios individuales para la guardia médica.

Y **2005** trajo consigo la reforma completa del Laboratorio de Anatomía Patológica.



Angiógrafo



Dormitorio de la guardia médica



Laboratorio de Anatomía Patológica



LIDERAZGO EN INNOVACIÓN E INVESTIGACIÓN

En febrero de **2010**, el Hospital de La Princesa volvió a hacer historia: se convirtió en el primero de España en implementar neurocirugía en 3D, consolidando su posición a la vanguardia tecnológica. Ciencia al servicio de la salud.



Visita de la presidenta de la CAM en el aquel momento, Esperanza Aguirre, al quirófano neuroquirúrgico

Ese mismo año se fundó el Instituto de Investigación Sanitaria IIS Princesa, con 50 grupos de investigación, impulsando el conocimiento y la ciencia para mejorar el mañana.



Adquisición de un Neumonavegador para endoscopias respiratorias

En mayo de ese mismo año se presenta el primer Neumonavegador en la Comunidad de Madrid que detecta de forma segura y precisa las lesiones bronquiales y pulmonares sospechosas de malignidad, permitiendo realizar biopsias.



Laboratorio de Microbiología

En junio de **2011**, la renovación del Laboratorio de Microbiología posicionó al Hospital entre los seis evaluadores mundiales de una técnica pionera de diagnóstico precoz de citomegalovirus en pacientes inmunodeprimidos.

Siempre apostando por el futuro, también abrimos nuestra Aula de Simulación. Porque la excelencia también se entrena.



Aula de simulación

CRECIMIENTO CONSTANTE

La innovación no se detuvo. En **2013** inauguramos la Unidad de Reanimación que junto con la de Cuidados Intensivos (UCI), Cuidados Intensivos Intermedios (UCIM) y la Unidad de Cuidados Respiratorios Intermedios (UCRI), constituirán las unidades para pacientes con necesidad de cuidados semicríticos del Hospital de La Princesa.

En **2014** la novedad fue la puesta en marcha de la Unidad de Endoscopias multifuncional y pluridisciplinar para los servicios de Digestivo, Urología y Neumología, con el fin de sumar conocimientos y especialidades.



Cama de Reanimación



Cama de UCI



Puesto de vigilancia de UCRI

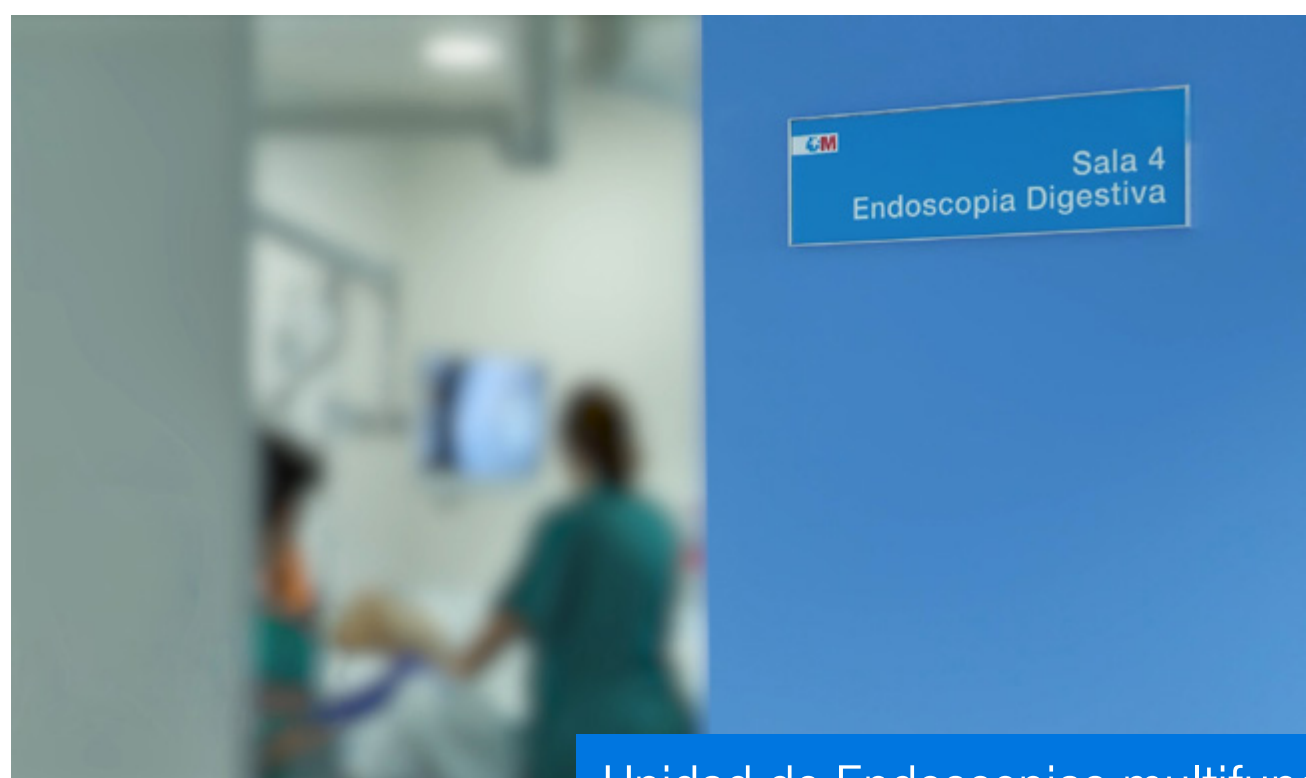

Unidad de Endoscopias multifuncional, Digestivo, Urología y Neumología





Unidad de Ictus

Marzo de **2015** trajo la renovación de la Unidad de Ictus y el Laboratorio de Análisis Clínicos, incorporando tecnología de última generación para seguir estando donde más se nos necesita: del lado de la vanguardia, del lado de nuestros pacientes.



Laboratorio de Análisis Clínicos



Nueva Área de Atención Ambulatoria



En noviembre de **2019** se inició un nuevo capítulo con el Área de Atención Ambulatoria, incluyendo las Unidades de Cirugía Mayor Ambulatoria y la Unidad Médica Ambulatoria.



Habitación individual de la nueva Área del Cáncer

Febrero de **2021** fue el año que marcó otro hito: la inauguración de la nueva Área del Cáncer. Tecnología, humanidad y esperanza se unieron en habitaciones individuales, un moderno Hospital de Día, un Acelerador Lineal y Braquiterapia de Alta Tasa.



Hospital de Día Oncohematológico



Acelerador lineal de última generación



Braquiterapia

Y en julio, casi sin parar, renovamos completamente el Área de Intervencionismo, y creamos la nueva Unidad del Dolor.



Hemodinámica



Radiología intervencionista



Unidad del Dolor

A LA VANGUARDIA



Porque nuestra evolución nunca cesa, en **2023** se instaló el robot de Farmacia que marcó un nuevo nivel de gestión del medicamento.

Robot de Farmacia

En lo que respecta a **2024**, continuamos proyectándonos hacia el futuro: llegó la Cirugía Robótica Da Vinci, así como la instalación de dos máquinas de resonancia magnética con tecnología de vanguardia.



Resonancia Magnética 3 Teslas



Intervención quirúrgica con el robot Da Vinci



Cirugías con el robot Da Vinci



Intervención quirúrgica con el robot Da Vinci

Y en **2025**, la nueva Área de Oftalmología, inaugurada en el mes de octubre en el Centro de Especialidades Hermanos García Noblejas, supone un salto cualitativo en la atención a pacientes con problemas visuales.



Nueva Área de Oftalmología

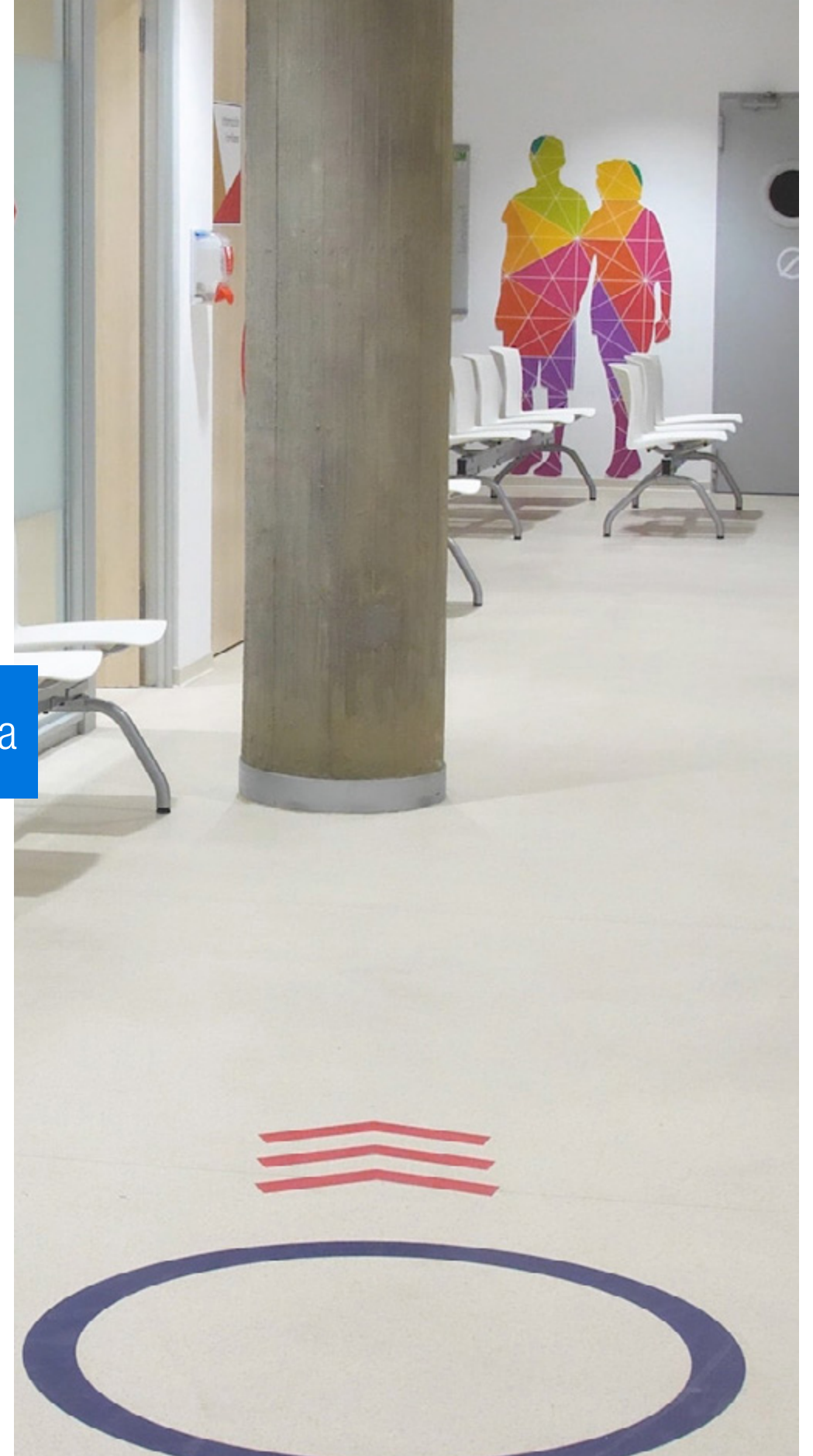

Setenta años después, **el Hospital Universitario de La Princesa es hoy mucho más que un hospital**, es símbolo de investigación, de excelencia y de atención humana. Y a partir de hoy, continuaremos trabajando para garantizar la mejor asistencia a los pacientes en un entorno a la vanguardia tecnológica y con los mejores profesionales.





HUP 2025

Dibujo realizado a plumilla por D. José Manuel Pérez Martínez, paciente del Hospital Universitario de La Princesa, y donado con motivo del 70 Aniversario. 3 de noviembre de 2025.



Hospital Universitario de
La Princesa 

**“70 años cuidando vidas, haciendo historia,
construyendo futuro”**