



Subdirección General de Gestión y Ordenación de Espacios Protegidos, de la Dirección General del Medio Ambiente, de fechas 03/02/2015 y 11/03/2016, que solicitaban el cambio de trazado para reducir afecciones, proponiendo que la línea eléctrica se adecuara a los trazados de las vías de comunicación existente en el territorio.

Justifica el Canal de Isabel II en el apartado 1.6 de la memoria del documento técnico que inicialmente se solicitaron a la compañía suministradora dos puntos de suministro, con una potencia de 4.700 kW cada uno de ellos, la entrega de energía se hará a 20.000 V. En fase de inicio de redacción de proyecto, con datos más precisos de las necesidades, se amplió la solicitud hasta 6.500 kW. Lo que ha supuesto el cambio de los puntos de suministro por parte de la compañía (IBERDROLA).

Los nuevos puntos de conexión facilitados por la compañía han sido la ST Tres Cantos, y CR Maquinilla en Colmenar Viejo, lo que ha motivado un cambio de trazado en Suelo Urbano de los Términos Municipales de Tres Cantos y Colmenar Viejo. El nuevo trazado tiene una longitud aproximada de 9.160 m.

### 3. DESCRIPCIÓN DE LAS OBRAS

Se plantea todo el trazado en zanja de 0.5 m de ancho y 1 m de profundidad en la medida que los parámetros topográficos y geotécnicos lo permitan.

El trazado en el término municipal de Tres Cantos se ha visto modificado por los nuevos puntos de suministro, el nuevo trazado tiene su inicio en la conexión con la ST Tres Cantos, en la Plaza de Eduardo Torroja, discurre por la Avenida de San Juan hasta la calle de Emilio Tuñón por la que discurre hasta la Gran Vía de Tres Cantos, discurriendo por esta Gran Vía hasta la Avenida de San Isidro Labrador donde enlaza con el trazado propuesto inicialmente, para continuar por la Av. San Isidro Labrador, posteriormente por la Av. Teresa de Calcuta y después por el Camino de la Pedanía Leja cuando es posible o paralelo a este.

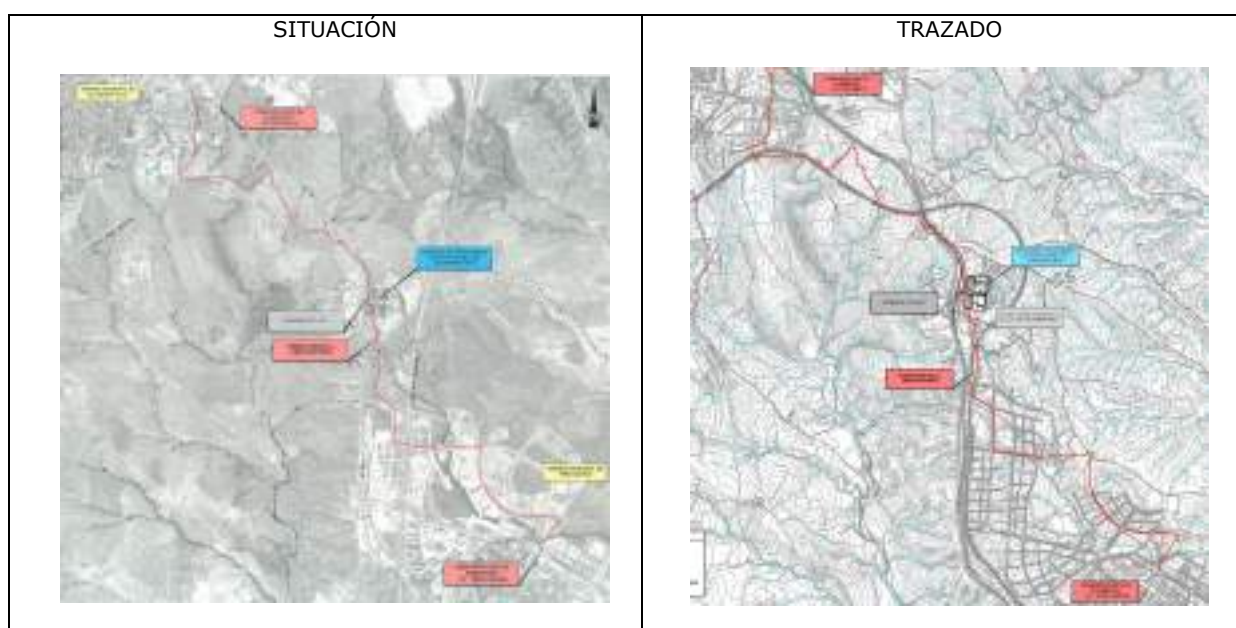

Se realiza cruce en hincapié a la línea de FFCC Madrid-Burgos entrando en el T.M. de





Colmenar Viejo. Alimenta al CS de la E.T.A.P. El trazado continúa paralelo a la M-607 hasta que la cruza en hinca. Continúa hacia el norte en paralelo a la M-607, hasta que llega a la línea de ferrocarril continuando en paralelo a dicha línea hacia el oeste hasta que lo cruza por el paso existente.

A partir de este punto continúa por el camino existente hasta que vuelve a cruzar por otro paso inferior de la línea de ferrocarril continuando por el camino en dirección a Colmenar Viejo, para cruzar de nuevo la línea de ferrocarril en este caso por el paso elevado y entrar en la Calle del Predillo, continuando por la citada calle hasta que llega a la Av. de la Libertad, calle que se cruza en hinca. El trazado continúa después entre el Arroyo del Espino y el Centro Comercial el Ventanal de la Sierra, llegando a la Av. de la Tejera, por la que discurre hasta el nuevo punto de suministro CR Maquinilla.

Todo el trazado en suelo urbano discurre por acera si los servicios existentes lo permiten o en su defecto por zonas de aparcamiento próximas a las aceras. La mayor parte del trazado discurre enterrado, siendo la ocupación estimada de las obras que establece el Plan Especial la siguiente:

- Servidumbre de paso: 13.710 m<sup>2</sup>
- Ocupación temporal: 51.200 m<sup>2</sup>

Los cambios de trazado producidos con respecto al Plan Especial aprobado inicialmente el 21/10/2014 (Acuerdo 153/14 de la Comisión de urbanismo) se resumen en los siguientes:

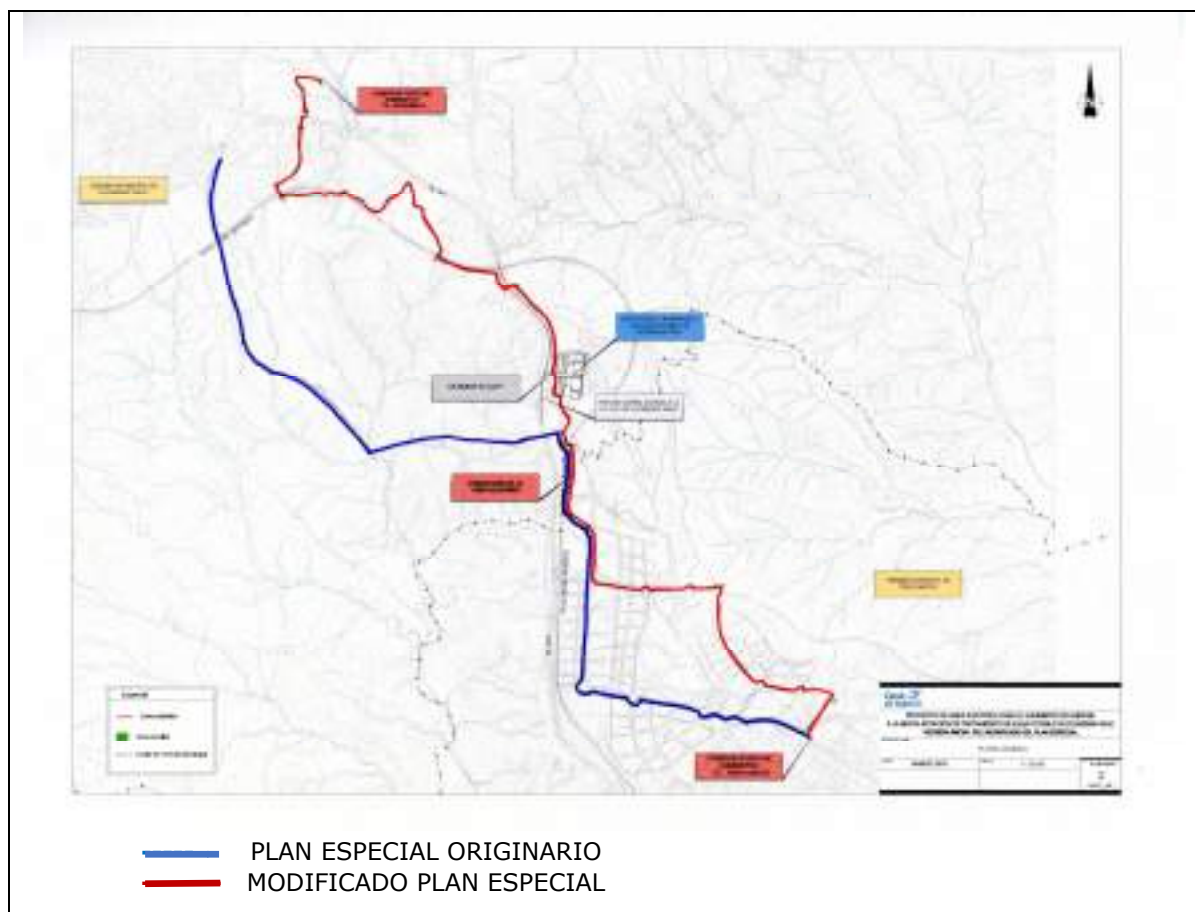



AC 153/14 APROBACIÓN INICIAL PLAN ESPECIAL DEL PROYECTO DE LÍNEA ELÉCTRICA PARA EL SUMINISTRO DE ENERGÍA A LA NUEVA ESTACIÓN DE TRATAMIENTO DE AGUA POTABLE EN COLMENAR VIEJO	MODIFICADO DEL PLAN ESPECIAL DEL PROYECTO DE LÍNEA ELÉCTRICA PARA EL SUMINISTRO DE ENERGÍA A LA NUEVA ESTACIÓN DE TRATAMIENTO DE AGUA POTABLE EN COLMENAR VIEJO	VARIACIÓN EN EL TRAZADO
<p>DESCRIPCIÓN GENERAL DE LAS OBRAS</p> <p>Se plantea todo el trazado en zanja de 0,5 m de ancho y 1 m de profundidad. Longitud aproximada de 8.720 m.</p> <p>ZONA DE AFECCIÓN</p> <p>Ocupación permanente: 9 m<sup>2</sup> Servidumbre de paso: 26.400 m<sup>2</sup> Ocupación temporal: 91.420 m<sup>2</sup></p> <p>AFECCIONES TERRITORIALES</p> <p>M-607 cruce mediante hinca Cruce con Arroyo Barranco Terreras Cruce con Arroyo Tejada Cruce Arroyo de la Soledad Línea FFCC Madrid-Burgos Colada de las Huelgas del Arroyo Tejada Cordel de las carreteras de Miraflores y Madrid</p>	<p>DESCRIPCIÓN GENERAL DE LAS OBRAS</p> <p>Se plantea todo el trazado en zanja de 0,5 m de ancho y 1 m de profundidad. Longitud aproximada de 9.160 m.</p> <p>ZONA DE AFECCIÓN</p> <p>Servidumbre de paso: 13.710 m<sup>2</sup> Ocupación temporal: 51.200 m<sup>2</sup></p> <p>NUEVAS AFECCIONES TERRITORIALES</p> <p>Línea de Alta Velocidad Madrid-Valladolid Línea FFCC Madrid-Burgos Colada de las Huelgas del Arroyo Tejada Cordel de las carreteras de Miraflores y Madrid</p>	<p>+ 440 m</p> <p>- 12.690 m<sup>2</sup> -42.220 m<sup>2</sup></p>

#### 4. VALORACIÓN DE LAS OBRAS

El presupuesto Base de Licitación de las Obras ascenderá aproximadamente a la cantidad de UN MILLÓN QUINIENTOS CINCO MIL TRESCIENTOS CINCUENTA EUROS (1.505.350,00 €).

#### 5. PLAZO DE EJECUCIÓN

El plazo de ejecución de las obras se estima en QUINCE (15) MESES, contados a partir de la firma del Acta de Comprobación de Replanteo, hasta la recepción y puesta en servicio de las instalaciones.

#### 6. SISTEMA DE EJECUCIÓN Y FINANCIACIÓN

El sistema de actuación para la obtención de los terrenos donde se sitúan las obras será por expropiación, cesión, autorización. Esta inversión está contemplada dentro del programa de actuaciones, inversiones y financiación de Canal de Isabel II.

#### 7. ANÁLISIS URBANÍSTICO DE LA NUEVA PROPUESTA DE TRAZADO

El Proyecto de Línea eléctrica propuesto para suministro de energía a la nueva ETAP, discurre de forma subterránea en la práctica totalidad de su trazado. Por otro lado, los cruces o paralelismos con las distintas infraestructuras son los siguientes:

- Línea de Alta Velocidad Madrid-Valladolid 1 cruce.



- Línea FFCC Madrid-Burgos, mediante 4 cruces.

Respecto a las afecciones a vías pecuarias, existen las siguientes:

- Colada de las huelgas del arroyo Tejada.
- Cordel de las carreteras de Miraflores y Madrid

Señala la Memoria del Plan especial que la clasificación de los suelos por donde discurre el trazado objeto del presente Plan Especial, es la que a continuación se indica:

MUNICIPIO	CLASIFICACIÓN DEL SUELO
Tres Cantos	Suelo Urbano Suelo Urbanizable Sectorizado Suelo No Urbanizable Protegido Preservado Agropecuario
Colmenar Viejo	Suelo Urbano Suelo Urbanizable Suelo No Urbanizable. Servicios Básicos y de Carretera. Suelo No Urbanizable. Suelo de Orientación Ganadera Suelo No Urbanizable. Vía Pecuaria

El planeamiento vigente establece lo siguiente en relación a las clases y categorías de suelo afectadas por la propuesta de trazado:

#### En el término municipal de Tres Cantos.

- Suelo Urbano consolidado, en un tramo reducido, hasta acometer el Centro de Reparto Charnela, por donde la red eléctrica discurre bajo viarios locales existentes.
- Suelo Urbanizable del Sector Nuevo Tres Cantos, por donde la nueva red eléctrica discurre bajo viales que ya se encuentran urbanizados y calificados como Red General de Infraestructura de comunicaciones - Viario Urbano.
- Suelo no Urbanizable Protegido Agropecuario SNUP/Agr. Este suelo se encuentra aplazado en el Plan General de Tres Cantos de 2003, por lo que resulta de aplicación el Plan General de Colmenar Viejo de 1987 que calificó los terrenos afectados por la infraestructura como *Suelo no Urbanizable Común*, en la categoría N2 "*Suelo de orientación ganadera prioritaria compatible con explotación agrícola*". Las *Condiciones de Uso del PGOU de Colmenar Viejo de 1987* para esta clase de suelo establecen que "*Para cualquier uso de los regulados en el artículo 85 L.S. y respecto de las construcciones reguladas en el capítulo 3 de la sección 1 del presente título o para cualquier otra que suponga una alteración de los usos anteriores sólo serán permitidos aquellos que sean declarados de utilidad pública ó que puedan tras su explotación restituir la capa vegetal existente.*".
- Suelo No Urbanizable Protegido de Vía Pecuaria SNUP/VP, regulado en el Título II/Capítulo 3/apartado 3.6. En el apartado de condiciones de uso que se establecen para este suelo se recoge como Usos comunes complementarios los que requieren autorizaciones de tránsito y ocupaciones temporales en los términos admitidos por los artículos 36 a 42 de la Ley 8/98, de Vías Pecuarias, de la Comunidad de Madrid.
- Suelo No Urbanizable Protegido de Protección de Ribera de Cauces de agua. SNUP/R,





regulado en el Título II/Capítulo 3/apartado 3.4. Las condiciones de uso establecidas en las normas del PGOU de Tres Cantos de 2003 para esta clase de uso establece que: *"Solo se admitirá la ejecución de obras, construcciones o instalaciones que respetando los objetivos de protección mencionados, tuvieses las siguientes finalidades: ....b) Actividades indispensables para el establecimiento, funcionamiento, conservación o mantenimiento y mejora de redes de infraestructura básica o servicios públicos inevitables en dicho espacio...."*.

En el término municipal de Tres Cantos se produce la afección a redes públicas generales y supramunicipales:

- Red Supramunicipal de Infraestructuras de Comunicaciones M-607.
- Red General de Infraestructura de Comunicaciones. Red de Ferrocarril.
- Red General de Infraestructura de Comunicaciones. Viario Urbano.

Por lo tanto, en relación con el planeamiento vigente de Tres Cantos, se considera viable la propuesta de trazado de línea eléctrica que establece el Plan Especial, sin perjuicio de lo que estimen los organismos sectoriales que informaran en el plazo de audiencia a los organismos públicos afectados.

### **En el término municipal de Colmenar Viejo**

- Suelo Urbano y Suelo Urbanizable. Todo el trazado en suelo urbano discurre por acera si los servicios existentes lo permiten o en su defecto por zonas de aparcamiento próximas a las aceras. El trazado en estas clases de suelo será objeto de análisis y valoración por parte del Ayuntamiento de Colmenar Viejo.
- Suelo No Urbanizable N1, Suelo de Orientación Ganadera. El Plan General de Colmenar de 2002 se encuentra aplazado en este ámbito, por lo que resulta de aplicación el Plan General de 1987. Según este planeamiento se corresponde con suelos clasificados como Suelo no Urbanizable Común, en la categoría N2 Suelo de orientación ganadera prioritaria compatible con explotación agrícola.

Las Condiciones de Uso del PGOU 1987 para este suelo N2 Suelo de orientación ganadera prioritaria compatible con explotación agrícola establecen lo siguiente: "Para cualquier uso de los regulados en el artículo 85 L.S. y respecto de las construcciones reguladas en el capítulo 3 de la sección 1 del presente título o para cualquier otra que suponga una alteración de los usos anteriores sólo serán permitidos aquellos que sean declarados de utilidad pública ó que puedan tras su explotación restituir la capa vegetal existente."

- Suelo No Urbanizable N3 Servicios Básicos y de Carretera. El Plan General de Colmenar de 2002 se encuentra aplazado en este ámbito, por lo que resulta de aplicación el Plan General de 1987. Según este planeamiento los terrenos tienen la consideración de Sistemas Generales de Comunicaciones.
- Suelo no Urbanizable de Protección VP Vías Pecuarias. El Volumen V Capítulo 3 de la normativa urbanística del PG de Colmenar Viejo de 2002 establece las condiciones particulares de esta clase de suelo señalando, entre los usos comunes complementarios admisibles, los que requieran autorizaciones especiales de tránsito y de ocupación temporal, en los términos admitidos por los artículos 36 a 42 de la Ley 8/1998.
- Suelo no Urbanizable de Protección ARQ: Zonas de Protección Arqueológica A. El Volumen V Capítulo 4 de la normativa urbanística del PG de Colmenar Viejo de 2002







determina que en estas áreas se prohíben los usos que son incompatibles con las características de las áreas de interés arqueológico y cualquier tipo de obra que implique grandes movimientos de tierra antes de la verificación de su interés arqueológico, así como los vertidos de escombros. Será obligatoria la emisión de informe arqueológico precedido de la oportuna excavación y peritación. Dicho informe dictaminará sobre la carencia de interés arqueológico del ámbito afectado ó, en su caso, sobre la necesidad de conservar restos arqueológicos in situ ó continuar con las excavaciones.

Las normas urbanísticas del planeamiento vigente de Colmenar Viejo (Volumen V Capítulo 2) establecen en relación al Régimen Jurídico de la clase de Suelo No Urbanizable (Suelo No Urbanizable y No Urbanizable de Protección) lo siguiente:

*"b) Excepcionalmente y a través del procedimiento previsto en la legislación urbanística, podrán autorizarse actuaciones específicas de interés público, previa justificación de que no contradicen las limitaciones o servidumbres impuesta por la legislación señalada en la letra a) anterior."* Es decir, la legislación aplicable por razón de la materia, y en particular por la Ley del Parque Regional de la Cuenca Alta del Manzanares.

En el término municipal de Colmenar Viejo se produce las siguientes afecciones garfiadas en el planeamiento:

- Sistema General de Comunicaciones, M-607.
- Sistema General de Ferrocarril.

Por lo tanto, en relación con el planeamiento vigente de Colmenar Viejo, se considera viable la propuesta de trazado de línea eléctrica que establece el Plan Especial, sin perjuicio de lo que estimen los organismos sectoriales afectados que informaran en el plazo de audiencia a los organismos públicos afectados.

## 8. VALORACIÓN DE IMPACTO

El apartado 1.10 de la Memoria del Plan Especial recoge la valoración de impacto de las actuaciones referidas en el presente Plan Especial, en lo relativo a las siguientes leyes, incluidas en el punto 4 Normativa de aplicación: Ley 3/2016, de 22 de julio, de protección Integral contra la LGTBifobia y la Discriminación por Razón de Orientación e Identidad Sexual; Ley 2/2016, de 29 de marzo, de Identidad y Expresión de Género e Igualdad Social y No Discriminación de la Comunidad de Madrid; Ley Orgánica 1/1996, de 15 de enero, de Protección Jurídica del Menor y la disposición adicional décima de la Ley 40/2003, de 18 de noviembre, de Protección a las Familias Numerosas y Ley 8/1993, de 22 de junio, de promoción de accesibilidad y supresión de barreras arquitectónicas de Madrid.

Se concluye que tanto el impacto por Razón de Género como el relativo la Infancia, la Adolescencia y la Familia se puede considerar neutro. Asimismo, se justifica en este apartado que con las medidas establecidas por el Plan Especial, se garantiza la accesibilidad y el uso de los bienes y servicios existente en suelo urbano a todas aquellas personas que, por una razón u otra, de forma permanente o transitoria, se encuentren en una situación de limitación o movilidad reducida.





## 9. PROTECCIÓN ARQUEOLÓGICA

El apartado 3 de la Memoria del Plan Especial señala que la tramitación arqueológica se inició el 11 de marzo de 2014 con la solicitud de la Hoja Informativa. Dicha Hoja Informativa se emite el 19 de marzo de 2014 notificando que el proyecto no tiene, presumiblemente, afección sobre el patrimonio histórico.

Motivado por un nuevo cambio de trazado, con fecha 8 de noviembre de 2017 se vuelve a realizar consulta sobre la modificación de trazado. Con fecha 12 de enero de 2018 se recibe contestación de la Dirección General de Patrimonio Cultural informando que el citado proyecto no tiene presumiblemente afección sobre el patrimonio histórico. "Por todo ello, se estima que no existe inconveniente, desde el punto de vista del patrimonio histórico, para la realización de la actuación proyectada."

## 10. PROCEDIMIENTO AMBIENTAL

Con fecha 13 de marzo de 2017, la Dirección General de Medio Ambiental, elabora el Documento de Alcance del Estudio Ambiental Estratégico para el citado Plan Especial del Proyecto de línea eléctrica para el suministro de energía de la nueva ETAP de Colmenar Viejo que deberá ser objeto de EAEo (evaluación ambiental estratégica ordinaria) y el proyecto que ampara será objeto de EIAs (evaluación impacto ambiental simplificada).

Con fecha 28 de marzo de 2018 y 19 de abril de 2018 el Canal de Isabel II remite documentación modificada del Plan Especial, para que se someta a información pública y continuar con la tramitación del expediente. Se aporta:

- Versión inicial del Plan Especial (Plan Especial modificado).
- Estudio Ambiental Estratégico.
- Resultado de la información pública y de las consultas, así como su consideración.
- Documento resumen en el que se describe la integración en la propuesta final del Plan de los aspectos medioambientales, del estudio ambiental estratégico y de su adecuación al documento de alcance, de las consultas realizadas y de cómo se han tenido en consideración

Con fecha 9 de mayo de 2018 el Área de Normativa y Régimen Jurídico (Dirección General de Urbanismo) remite al Área de Análisis Ambiental de Planes y Programas (Dirección General de Medio Ambiente y Sostenibilidad) el Plan Especial del Proyecto de Línea eléctrica para suministro de energía a la nueva Estación de Tratamiento de Agua Potable en Colmenar Viejo y el Documento Ambiental Estratégico, para que se proceda a su valoración, de conformidad con la Ley 21/2013, de 9 de diciembre, de Evaluación Ambiental.

El Área de Análisis Ambiental de Planes y Programas emite informe con fecha 4 de junio de 2018, en el que se señala que la documentación remitida se considera suficiente para continuar con la Evaluación Ambiental Estratégica de acuerdo con lo señalado en el Documento de Alcance. Asimismo se señala que de conformidad con los artículos 21, 22, y 23 de la Ley 21/2013, de 9 de diciembre, de evaluación ambiental y en la Disposición Transitoria Primera de la Ley 4/2014, de 22 de diciembre, de Medidas fiscales y Administrativas de la Comunidad de Madrid, se deberá someter la versión inicial de Plan Especial, acompañado del estudio Ambiental Estratégico a información pública.





## 11. MARCO LEGAL

El marco normativo aplicable a este Plan Especial de Infraestructuras, viene definido en artículo 50 de la Ley 9/2001, de 17 de Julio, del Suelo de la Comunidad de Madrid.

Entre las funciones de los Planes Especiales que se enumeran en el artículo 50 de la citada Ley en el apartado 1 a) se recoge:

La definición, ampliación o protección de cualesquiera elementos integrantes de las redes públicas de infraestructuras, equipamientos y servicios, así como la complementación de sus condiciones de ordenación con carácter previo para legitimar su ejecución.

En el presente caso estamos ante un Plan Especial de Redes Públicas de Infraestructuras energéticas, según la clasificación funcional de las redes que realiza el artículo 36, 2, a), 3º, de la Ley 9/2001, de 17 de julio, del Suelo de la Comunidad de Madrid.

## 12. TRAMITACIÓN.-PROCEDIMIENTO LEGAL.-COMPETENCIA

-El presente Plan Especial fue aprobado inicialmente por Acuerdo de la Comisión de Urbanismo de Madrid, de fecha 21 de octubre de 2014. Posteriormente fue sometido al trámite de información pública mediante su publicación en el BOCM de fecha 14 de noviembre del 2014. Durante el citado trámite se recibieron, entre otros, informes de la Subdirección General de Gestión y Ordenación de Espacios Protegidos, de la Dirección General del Medio Ambiente, de fechas 03/02/2015 y 11/03/2016, que solicitaban el cambio de trazado para reducir afecciones, proponiendo que la línea eléctrica se adecuara a los trazados de las vías de comunicación existente en el territorio. Así pues, se han llevado a cabo una serie de modificaciones en el trazado de la Línea Eléctrica, que se consideran sustanciales.

A este respecto el art.57 en su apartado c) señala lo siguiente:

*"...Si tales correcciones supusieran cambios sustantivos en la ordenación, el nuevo documento volverá a ser sometido a los trámites de información pública y requerimiento de informes, tal como se regula en la letra anterior."*

Así, la información pública implicará tal y como se recoge en el apartado b) del citado artículo *"el sometimiento de la documentación...a información pública por plazo no inferior a un mes y, simultáneamente, el requerimiento de los informes de los órganos y entidades públicas previstos legalmente como preceptivos o que, por razón de la posible afección de los intereses públicos por ellos gestionados, deban considerarse necesarios. La información pública deberá llevarse a cabo en la forma y condiciones que propicien una mayor participación efectiva de los titulares de derechos afectados y de los ciudadanos en general. Los informes deberán ser emitidos en el mismo plazo de la información al público."*

-La tramitación y la aprobación del presente Plan Especial de Infraestructuras corresponden a la Comunidad de Madrid, por tratarse de una Red Pública de Infraestructuras a cargo de la Comunidad de Madrid, según dispone el artículo 59.3 de la Ley 9/2001 .

El procedimiento para su tramitación se regula en el artículo 59.1 de la Ley 9/2001, que se remite a las reglas establecidas en el procedimiento matriz que se regula en el artículo 57 para los Planes Generales, si bien, con las especialidades previstas en el número 3 del citado artículo 59, que, en síntesis, establece lo siguiente:







La aprobación inicial corresponde a la Comisión de Urbanismo de Madrid.

Una vez aprobado inicialmente el Plan Especial, deberá someterse al trámite de información pública por plazo no inferior a un mes, mediante la publicación del acuerdo y de la documentación del Plan, en el Boletín Oficial de la Comunidad de Madrid y en un diario de amplia difusión, al objeto de que puedan formularse alegaciones.

Simultáneamente a la información pública y en el mismo plazo de un mes, se requerirán los informes a los órganos y entidades públicas previstos legalmente como preceptivos, o que, -por razón de la posible afección de los intereses públicos por ellos gestionados-, deban considerarse necesarios.

Así mismo, se trasladará el expediente a los municipios afectados para su conocimiento e informe, el cual debe emitirse en el plazo máximo de un mes.

Una vez tramitado se elevará a la Comisión de Urbanismo para que, si procede, se apruebe definitivamente.

La competencia para la aprobación definitiva reside en la Comisión de Urbanismo de Madrid, por tratarse de una Red Pública de Infraestructuras, según dispone el párrafo 3. b) del artículo 61, de la vigente Ley del Suelo de la Comunidad de Madrid.

### 13. INFORMES SECTORIALES Y DE ORGANISMOS AFECTADOS

Deben informar este planeamiento los organismos que pudieran verse afectados en sus competencias sectoriales por las obras de infraestructuras del Plan Especial, ya que, en virtud del artículo 82 de la Ley 30/1992, de 26 de noviembre, de Régimen Jurídico de las Administraciones Públicas y del Procedimiento Administrativo Común, procede solicitar los informes que sean preceptivos, los que se consideren necesarios para resolver, y aquéllos otros que resulten convenientes.

Los organismos afectados por las obras a las que hace referencia el presente Plan Especial son los siguientes:

- Consejería de Medio Ambiente y Ordenación del Territorio
  - Dirección General del Medio Ambiente y Sostenibilidad.
    - Subdirección General de Evaluación Ambiental Estratégica y Desarrollo Sostenible.
    - Subdirección General de Espacios Protegidos.
  - Dirección General de Agricultura, Ganadería y Alimentación
    - Subdirección General de Política Agraria y Desarrollo Rural (Área de Vías Pecuarias).
- Consejería de Sanidad
  - Dirección General de Ordenación e Inspección.
- Consejería de Empleo, Turismo y Cultural.
  - Dirección General de Patrimonio Cultural.
- Consejería de Transportes, Infraestructuras y Vivienda
  - Dirección General de Carreteras.
  - Dirección General de Infraestructuras.
  - Dirección General de Vivienda y Rehabilitación.
- Consejería de Economía y Hacienda
  - Dirección General Industria, Energía y Minas. (En relación con las infraestructuras energéticas afectadas)





- Ministerio de Industria, Energía y Turismo
  - Dirección General de Telecomunicaciones y Tecnologías de la Información.
- Ministerio de Agricultura, Alimentación y Medio Ambiente
  - Confederación Hidrográfica del Tajo.
- Ministerio de Fomento
  - Dirección General de Aviación Civil
  - Dirección General de Ferrocarriles.
  - ADIF.
- Consejería de Políticas Sociales y Familia
  - Dirección General de Servicios Sociales e Integración Social
  -
- Vicepresidencia, Consejería de Presidencia y Portavocía del Gobierno.
  - Agencia de Seguridad y Emergencias Madrid 112
    - Dirección General de Seguridad, Protección Civil y Formación
    - Dirección General de Emergencias.
  - Consejería de Sanidad
- Dirección General de Salud Pública
  - Subdirección General de Sanidad Ambiental.
- Ecologistas en Acción
- SEO

Asimismo, se solicitará informe a los Ayuntamientos de Colmenar Viejo y Tres Cantos.

## CONCLUSIÓN

En virtud de todo lo expuesto, procede desde el punto de vista técnico y jurídico informar **favorablemente** la Aprobación del documento denominado "Versión Inicial del Plan Especial del Proyecto de Línea eléctrica para suministro de energía a la nueva Estación de Tratamiento de Agua Potable", en el término municipal de Colmenar Viejo, así como del Estudio Ambiental Estratégico correspondiente, debiéndose **someter de nuevo al trámite de información pública**, solicitándose informe a los organismos sectoriales expresados en el punto 13 de este informe.

Madrid, a la fecha de la firma

LA TÉCNICO DE APOYO

LA JURÍDICO DEL ÁREA DE NORMATIVA  
Y RÉGIMEN JURÍDICO

EL JEFE DEL ÁREA DE PLANEAMIENTO 1

LA SUBDIRECTORA DEL NORMATIVA Y  
RÉGIMEN JURÍDICO URBANÍSTICO



## ANEXO II.-INFORMES SECTORIALES Y RESPUESTAS

ANEXO II. a – Dirección General de Seguridad, Protección Civil y Formación.

Subdirección General de Régimen Jurídico  
Secretaría General Técnica  
Consejería de Medio Ambiente y Ordenación del Territorio  
C/ Alcalá, 16 - 3ª planta  
28014 Madrid

**ASUNTO: INFORME DE LA SUBDIRECCIÓN GENERAL DE PROTECCIÓN CIVIL EN RELACIÓN AL DOCUMENTO DENOMINADO VERSIÓN INICIAL DEL PLAN ESPECIAL DE INFRAESTRUCTURAS DEL "PROYECTO DE LÍNEA ELÉCTRICA PARA EL SUMINISTRO DE ENERGÍA A LA NUEVA ESTACIÓN DE TRATAMIENTO DE AGUA POTABLE" EN EL TÉRMINO MUNICIPAL DE COLMENAR VIEJO, PROMOVIDO POR CANAL DE ISABEL II, S.A.**

Adjunto se remite el informe técnico emitido por la Subdirección General de Protección Civil, en el marco de sus competencias, en respuesta a su escrito de 22 de octubre de 2018.

En Pozuelo de Alarcón, a fecha de firma  
SUBDIRECTORA GENERAL DE PROTECCIÓN CIVIL

Fdo. : Esperanza Junquera de Vizcarrondo

La autenticidad de este documento se puede comprobar en [www.madrid.es/verifica](http://www.madrid.es/verifica) introduciendo el código de verificación: 4327228940610665151664



## Comunidad de Madrid

### INFORME DE LA SUBDIRECCIÓN GENERAL DE PROTECCIÓN CIVIL EN RELACIÓN AL DOCUMENTO DENOMINADO VERSIÓN INICIAL DEL PLAN ESPECIAL DE INFRAESTRUCTURAS DEL "PROYECTO DE LÍNEA ELÉCTRICA PARA EL SUMINISTRO DE ENERGÍA A LA NUEVA ESTACIÓN DE TRATAMIENTO DE AGUA POTABLE" EN EL TÉRMINO MUNICIPAL DE COLMENAR VIEJO, PROMOVIDO POR CANAL DE ISABEL II, S.A.

Recibida en la Subdirección General de Protección Civil de la Comunidad de Madrid, en el marco del Acuerdo 68/2018, de 26 de julio, de la Comisión de Urbanismo de Madrid, la documentación relativa al documento denominado "Versión inicial del Plan Especial de Infraestructuras del Proyecto de línea eléctrica para el suministro de energía a la nueva estación de tratamiento de agua potable", en el término municipal de Colmenar Viejo, promovido por Canal de Isabel II, S.A. y el Estudio Ambiental Estratégico; todo ello, conforme a lo establecido en la *Ley 21/2013, de 9 de diciembre, de Evaluación Ambiental*, esta Subdirección General de Protección Civil **INFORMA:**

El Estudio Ambiental Estratégico aportado incorpora en el capítulo E)1 "Medidas protectoras y correctoras", la literalidad de las observaciones contenidas en el informe técnico que se envió el 22 de noviembre de 2016 por la División de Protección Civil.

A este respecto, cabe indicar que el actual Plan de Protección Civil de Emergencia por Incendios Forestales en la Comunidad de Madrid es el aprobado por el Decreto 59/2017, de 6 de junio; resultando muy conveniente mencionar lo dispuesto en el punto 2.4. del Anexo II referente a la necesidad de obtener autorización para el empleo de maquinaria y equipos cuyo funcionamiento puede generar deflagraciones, chispas o descargas eléctricas, en terrenos forestales y en una franja de 400 metros de terreno a su alrededor, durante las épocas de peligro medio y alto de incendios. El cumplimiento de los condicionados inherentes a dichas autorizaciones, resulta de especial relevancia para prevenir la producción de incendios forestales durante la Fase de construcción.

En Pozuelo de Alarcón, a 5 de noviembre de 2018  
JEFE DE SERVICIO DE PROTECCIÓN CIVIL  
Y PLANIFICACIÓN I

Fdo.: Antonio Martínez Cabañas

VIRB:  
SUBDIRECTORA GENERAL DE PROTECCIÓN CIVIL

Fdo. Esperanza Junquera Vizcarrondo





Dirección General de Protección Ciudadana  
CONSEJERÍA DE PRESIDENCIA,  
JUSTICIA Y PORTAVOCÍA DE GOBIERNO

**Comunidad de Madrid**



**SALIDA DE UNIDAD**  
Ref: 03/422691.9/16 Fecha: 22/11/2016 13:16

Cons. Presidencia, Justicia y Port. Gob.  
División de Protección Civil (P. J. y PG)

Destino: Área Análisis Ambiental Planes y Progr.

D. G. del Medio Ambiente  
Sub. Gral. de Evaluación Ambiental Estratégica  
Área de Análisis Ambiental de Planes y Programas  
C/ Alcalá, 16. 3ª planta  
28014 Madrid

Ref. Expediente: 10-UB2-00113.8/2016

**ASUNTO: REMISIÓN DE INFORME TÉCNICO EN RELACIÓN AL CONTENIDO DEL DOCUMENTO DENOMINADO "PLAN ESPECIAL PROYECTO LINEA ELECTRICA PARA SUMINISTRO DE ENERGIA ELECTRICA A LA NUEVA ESTACION DE TRATAMIENTO DE AGUA POTABLE", DEL TÉRMINO MUNICIPAL DE COLMENAR VIEJO (MADRID)**

Adjunto se remite el informe técnico emitido por la División de Protección Civil, en el marco de sus respectivas competencias, en respuesta a su escrito de 24 de octubre de 2016 en el que se solicitaban consultas previas conforme a lo previsto en la Ley 21/2013, de 9 de diciembre, de evaluación ambiental, para la elaboración del informe ambiental estratégico o, en el caso de concluir que el plan tiene efectos significativos sobre el medio ambiente, la determinación del contenido del estudio ambiental estratégico.

En Pozuelo de Alarcón, a 21 de noviembre de 2016.

**LA JEFE DE DIVISIÓN DE PROTECCIÓN CIVIL**

Firmado digitalmente por M<sup>º</sup> DEL CARMEN MARTÍN CURTO  
Organización: COMUNIDAD DE MADRID  
Huella dg: 28b048a92ac31496cc201761c3eae9ed573a09

Fdo.: M<sup>º</sup> del Carmen Martín Curto



**ENTRADA EN UNIDAD**  
Ref: 03/422691.9/16 Fecha: 30/11/2016 12:15

C. Medio Amb. Auton. Local y Orden. Ter.  
Área Análisis Ambiental Planes y Progr.



Dirección General de Protección Ciudadana  
CONSEJERÍA DE PRESIDENCIA,  
JUSTICIA Y PORTAVOCÍA DE GOBIERNO

## Comunidad de Madrid

**ASUNTO:** DOCUMENTO PARA CONSULTA PARA COORDINACION DEL  
PROCEDIMIENTO DE MODIFICACION DEL PLAN ESPECIAL PROYECTO LINEA ELECTRICA  
PARA SUMINISTRO DE ENERGIA ELECTRICA A LA NUEVA ESTACION DE TRATAMIENTO  
DE AGUA POTABLE DE COLMENAR VIEJO

Expte. nº: 10-UB2-00113.8/2016

Recibida en la Dirección General de Protección Ciudadana la documentación relativa a la  
Modificación arriba indicada, presentada conforme a la normativa recogida en la Ley  
21/2013, de 9 de diciembre, de Evaluación Ambiental, LA DIVISION DE PROTECCION CIVIL  
INFORMA:

De conformidad con el Visor de Cartografía Ambiental de la Comunidad de Madrid, cuyo  
mapa se ha recogido en la Memoria presentada, y consultable en la web de la Comunidad  
de Madrid, la zona afectada por el trazado de la línea de suministro eléctrico está  
calificada de zona forestal.

En este sentido se recuerda la necesidad de cumplir las medidas preventivas contenidas  
en el Plan de Protección Civil de Emergencia por Incendios Forestales en la Comunidad de  
Madrid aprobado por Decreto 58/2009, de 4 de junio, y en particular el Anexo 2, apartado  
2.3.3, que especifica la necesidad de mantener, durante las épocas de peligro de incendio  
medio y alto fijadas en el apartado 2.2 del mismo Decreto, limpias de malezas y residuos  
combustibles las zonas de protección que en cada concesión se les haya fijado, y cumplir,  
en todo caso, las medidas preventivas que se consideren oportunas.

Añadir, además, que el citado Plan establece la obligación de los municipios con riesgo de  
incendio forestal, como son los Ayuntamientos de Colmenar Viejo y de Tres Cantos, de  
disponer de un Plan de actuación municipal en caso de incendio forestal, en el que uno de  
los aspectos básicos a prever son las posibles evacuaciones.

En Pozuelo de Alarcón, 16 de noviembre de 2016

SUBSECCION DE PROTECCION CIVIL II

Firmado digitalmente por MARIA JOSE GONZALEZ ANGULO  
Organización: COMUNIDAD DE MADRID  
Huella dig: c06c01594b0f6c0110d59822d1b7b81e17094

Fdo.: M<sup>a</sup> José González Angulo

VºBº

JEFE DE SERVICIO DE PROTECCION CIVIL

Firmado digitalmente por ESPERANZA JUNQUERA DE VIZCARRONDO  
Organización: COMUNIDAD DE MADRID  
Huella dig: c06c01594b0f6c0110d59822d1b7b81e17094

Fdo.: Esperanza JUNQUERA VIZCARRONDO

BD

ANEXO II. b – Dirección General de Telecomunicaciones y Tecnologías de la información del Ministerio de Economía y Empresa



MINISTERIO  
DE ECONOMÍA  
Y EMPRESA

SAATCHI & SAATCHI  
PRAHA 6, ALŠKÁ 100/1A

DIRECCIÓN GENERAL DE TELECOMUNICACIONES  
Y TECNOLOGÍAS DE LA INFORMACIÓN  
ÁREA DE ADMINISTRACIÓN PÚBLICA



CD28307421174100000027B

COMUNIDAD DE MADRID - CONSEJERÍA DE  
MEDIO AMBIENTE Y ORDENACIÓN DEL  
TERRITORIO  
JEFE DE ÁREA DE RÉGIMEN JURÍDICO  
CALLE ALCALA, 18  
28014 - MADRID

N° Registro: 2018-01597-5

Fecha Reg.: 08/11/2018

Exp.: UNHCR/50/14

SMITH # 153714

Asunto:	RATIFICACIÓN DEL INFORME
---------	--------------------------

En relación con su escrito recibido en esta Secretaría de Estado el día 22 de octubre de 2018, en el que se nos comunica la introducción de diversas modificaciones en el PLAN ESPECIAL DEL PROYECTO DE LÍNEA ELÉCTRICA PARA SUMINISTRO DE ENERGÍA A LA NUEVA ESTACIÓN DE TRATAMIENTO DE AGUA POTABLE EN COLMENAR VIEJO, EN LOS TÉRMINOS MUNICIPALES DE COLMENAR VIEJO Y TRES CANTOS, PROMOVIDO POR EL CANAL DE ISABEL II GESTIÓN, S.A. DE, informado por la Dirección General de Telecomunicaciones y Tecnologías de la Información con fecha 05/11/2014, le comunico que, una vez analizada la documentación recibida, el citado informe mantiene su plena validez, en relación con la alineación del instrumento urbanístico informado respecto a la vigente legislación sectorial de telecomunicaciones.

Madrid, en el día de la firma.

Firmado electrónicamente por D. Miguel Valle Del Olmo

W<sup>2</sup> die Eigenwerte: 1,37306886/14

© 2004 JOHN WILEY &amp; SONS, LTD.

Twenty Minutes

#### PLA-GEOMETRY



ÁREA DE ADMINISTRACIONES PÚBLICAS

Salida

Nº. 2014950300000669

6/11/2014 12:16:34



MINISTERIO  
DE INDUSTRIA, ENERGÍA  
Y TURISMO

SECRETARÍA DE ESTADO DE TELECOMUNICACIONES  
Y PARA LA SOCIEDAD DE LA INFORMACIÓN  
DIRECCIÓN GENERAL DE TELECOMUNICACIONES  
Y TECNOLOGÍAS DE LA INFORMACIÓN  
SUBDIRECCIÓN GENERAL DE REDES Y OPERADORES DE  
TELECOMUNICACIONES



CD250074211746000000840

COMUNIDAD DE MADRID - CONSEJERÍA DE MEDIO  
AMBIENTE Y ORDENACIÓN DEL TERRITORIO  
SRA. JEFA DE LA UNIDAD TÉCNICA DE LA COMISIÓN  
DE URBANISMO  
CALLE ALCALA, 10  
28014 - MADRID  
MADRID

REGISTRO DE ENTRADA

Ref: 10/250903.9/14 Fecha: 11/11/2014 14:42

Cons. Medio Ambiente y Orden. Territorio  
Reg. C. Medio Amb. y Ord. T. (ALC)  
Destino: S.G.T. Medio Amb. y Orden. Territor.

Exp.: URB00660/14

S/Ref #: 153/14

Asunto: REMISIÓN DE INFORME

En atención a lo interesado en su escrito de fecha 27-10-2014, recibido en esta Secretaría de Estado el día 28-10-2014, adjunto se remite el informe a que se refiere el artículo 35.2 de la Ley 9/2014, de 9 de mayo, General de Telecomunicaciones, en relación con PLAN ESPECIAL DEL PROYECTO DE LÍNEA ELÉCTRICA PARA SUMINISTRO DE ENERGÍA A LA NUEVA ESTACIÓN DE TRATAMIENTO DE AGUA POTABLE EN COLMENAR VIEJO, EN LOS TÉRMINOS MUNICIPALES DE COLMENAR VIEJO Y TRES CANTOS, PROMOVIDO POR EL CANAL DE ISABEL II GESTIÓN, S.A. DE.

Madrid, 6 de noviembre de 2014

Firmado electrónicamente por D. Pedro Luis Romero Morales,

Coordinador del Área de Administraciones Públicas

C/ CAPITAN HAYA, 41, Planta B  
28071 Madrid  
FAX: 913402543

ENTRADA EN UNIDAD

Ref: 10/250903.9/14 Fecha: 22/04/2019 09:53



C. Medio Amb. y Orden. Ter.  
S. Base de Datos-CRIC (Medio Ambiente)

BD



MINISTERIO  
DE INDUSTRIA, ENERGÍA  
Y TURISMO

SECRETARÍA DE ESTADO DE TELECOMUNICACIONES  
Y PARA LA SOCIEDAD DE LA INFORMACIÓN

DIRECCIÓN GENERAL DE TELECOMUNICACIONES  
Y TECNOLOGÍAS DE LA INFORMACIÓN

SUBDIRECCIÓN GENERAL DE REDES Y OPERADORES DE  
TELECOMUNICACIONES

**INFORME PREVISTO EN EL ARTÍCULO 35.2 DE LA LEY 9/2014, DE 9 DE MAYO DE 2014, GENERAL DE TELECOMUNICACIONES, EN RELACIÓN CON EL PLAN ESPECIAL DEL PROYECTO DE LÍNEA ELÉCTRICA PARA SUMINISTRO DE ENERGÍA A LA NUEVA ESTACIÓN DE TRATAMIENTO DE AGUA POTABLE EN COLMENAR VIEJO, EN LOS TÉRMINOS MUNICIPALES DE COLMENAR VIEJO Y TRES CANTOS, PROMOVIDO POR EL CANAL DE ISABEL II GESTIÓN, S.A.**

Con fecha 28-10-2014, se ha recibido la documentación suministrada por la COMUNIDAD DE MADRID - CONSEJERÍA DE MEDIO AMBIENTE Y ORDENACIÓN DEL TERRITORIO, de fecha 27-10-2014 y número de registro de salida 10/240228.9/14, mediante el que solicita la emisión por parte de la Dirección General de Telecomunicaciones y Tecnologías de la Información del Informe preceptivo en materia de comunicaciones electrónicas, en relación con el PLAN ESPECIAL DEL PROYECTO DE LÍNEA ELÉCTRICA PARA SUMINISTRO DE ENERGÍA A LA NUEVA ESTACIÓN DE TRATAMIENTO DE AGUA POTABLE EN COLMENAR VIEJO, EN LOS TÉRMINOS MUNICIPALES DE COLMENAR VIEJO Y TRES CANTOS, PROMOVIDO POR EL CANAL DE ISABEL II GESTIÓN, S.A.

En atención a lo solicitado, esta Dirección General, y de conformidad con lo dispuesto en el artículo 35.2 de la Ley 9/2014, de 9 de mayo, General de Telecomunicaciones, emite el siguiente informe:

**1) OBSERVACIONES DE CARÁCTER PARTICULAR**

No se han detectado observaciones referentes a las faltas de alineamiento respecto a la legislación vigente en el instrumento de planificación urbanística sometido a informe del Ministerio de Industria, Energía y Turismo.

**2) CONSIDERACIONES DE CARÁCTER GENERAL**

De conformidad con los principios de colaboración y cooperación a los que se refiere el artículo 35.1 de la Ley 9/2014, de 9 de mayo, General de Telecomunicaciones, y a fin de promover la adecuación de los instrumentos de planificación territorial o urbanística que afecten al despliegue de las redes públicas de comunicaciones electrónicas a la normativa sectorial de telecomunicaciones, se recogen, a continuación, a título informativo, las principales consideraciones de carácter general contenidas en dicha normativa:

**a) Derecho de los operadores a la ocupación del dominio público o de la propiedad privada y normativa aplicable.**

De acuerdo con lo dispuesto en el artículo 29 de la Ley 9/2014, de 9 de mayo, General de Telecomunicaciones, los operadores tendrán derecho a la ocupación de la propiedad privada cuando resulte estrictamente necesario para la instalación de la red en la medida prevista en el proyecto técnico presentado y siempre que no existan

Nº de Expediente: URB00603/14

C/ CAPITAN HAYA, 41, Planta 8  
28071 Madrid  
FAX: 912462043



ENTRADA EN UNIDAD  
Ref: 10/250903.9/14 Fecha: 22/04/2019 09:53



C. Medio Amb. y Orden. Ter.  
S. Base de Datos-CRIC (Medio Ambiente)

BD