



Comunidad
de Madrid

CONSEJERÍA DE ECONOMÍA,
HACIENDA Y EMPLEO

PRESENTACIÓN DE INVERSORES



Mayo 2026

TABLA DE CONTENIDOS

I . DATOS MACRO Y PREVISIONES 2025-2026

II. PERFIL FINANCIACIÓN Y ESTRATEGIA

**III. FINANZAS SOSTENIBLES 2026. REPORTE
IMPACTO 2025.**

**IV. FINANZAS VERDES 2024 E INFORME DE
IMPACTO**





I. DATOS MACRO Y PREVISIONES 2025- 2026



Cifras clave de la Comunidad de Madrid

↑ PIB pc 2024*
44.775€ (Madrid)
32.633€ (España)

* Último dato oficial disponible

↑ Crecimiento anual medio de la población (2014-2025)
+1,0% (Madrid)
+0,5%(España)

↑ Stock de empresas 2025
526.588 +2,5% i.a.(Madrid)
3.310.824 +1,7% i.a. (España)

↑ Dato de IPC (Mar - 2026)
+4,1% i.a. (Madrid)
+3,4% i.a. (España)

↓ Tasa de paro (1T2026)
7,9% (Madrid)
10,8% (España)

↑ Uso de las TIC 2023
Región mejor posicionada en servicios digitales avanzados tales como Inteligencia Artificial o Big Data

PIB: 313.230 mill € (2024)
Población: 7 mill (2024)



% Nacional:
PIB: 21,1%
Población: 14,5%



↑ Gasto en I+D (2024)
2,2% sobre PIB (Madrid)
1,5% sobre PIB (España)

Inversión Extranjera
51,9% del Total Nacional (4T25)
Dato acumulado



Magnitud de la Comunidad de Madrid en relación con España

- El PIB regional de la Comunidad de Madrid en 2024 continúa con la senda de crecimiento (+3,6% i.a), mientras que la evolución del conjunto nacional ha sido menos positiva.
- En términos de población, la Comunidad de Madrid representa el 14,5% de la población total a mediados de 2025, con una cifra de 7.161.662 (sobre un total nacional de 49.315.949).

Contribución según región al PIB nacional (2024)

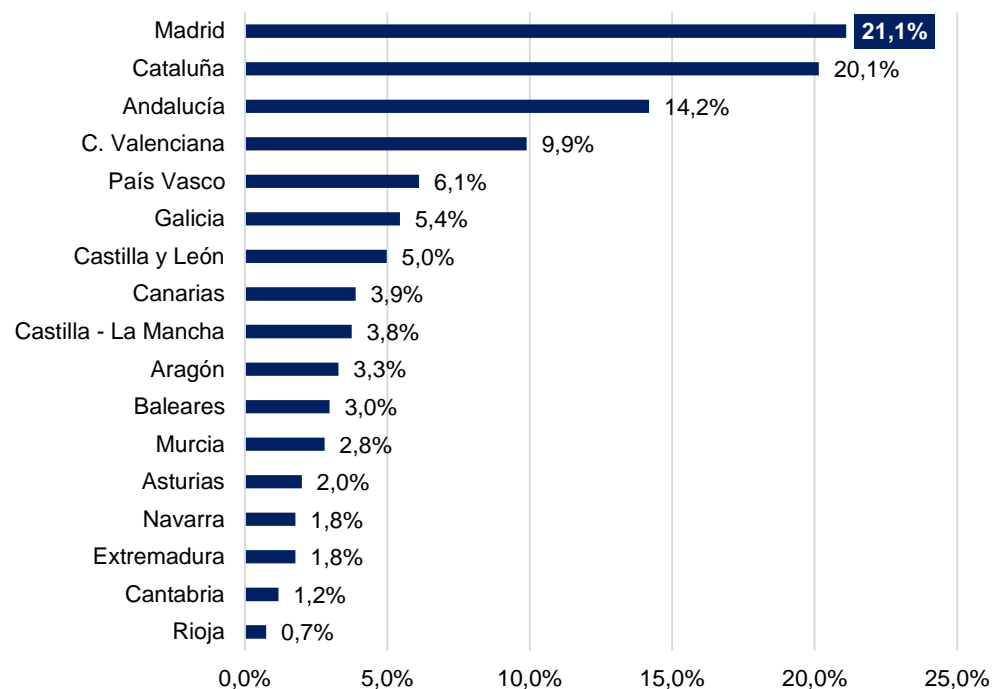

Distribución de la población por CC.AA. (2025)

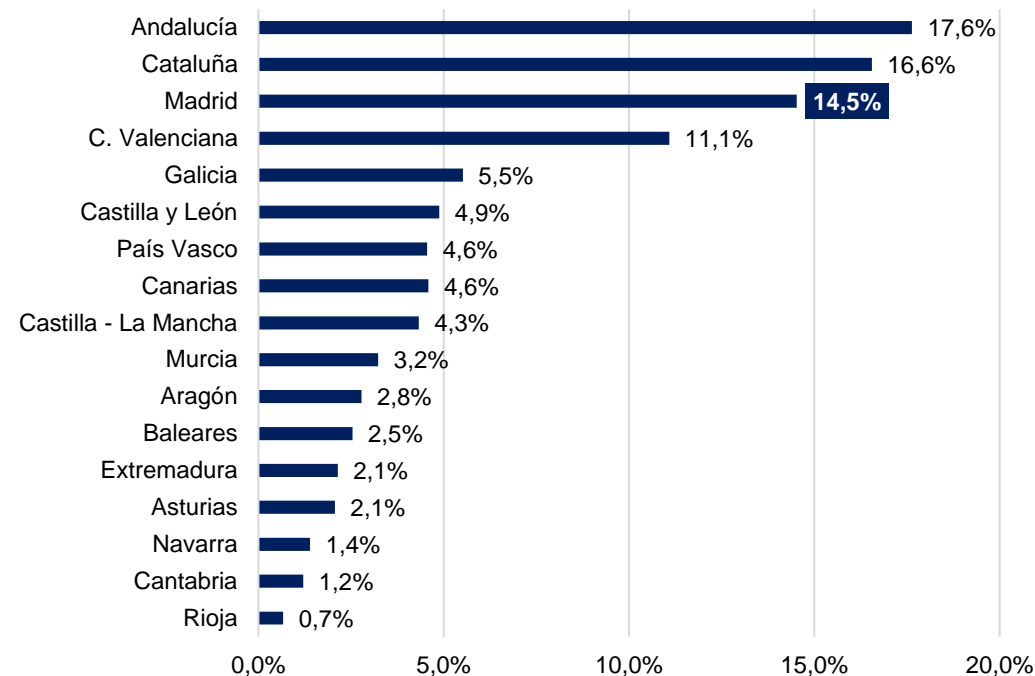

La Comunidad de Madrid en Europa

- En 2024, Madrid fue la **tercera economía regional más grande de la UE** y la más grande de España.

Región	País	GDP (Million €)	GDP PPP (Million €)
Ile de France	Francia	865.652	797.013
Lombardia	Italia	584.729	527.957
Comunidad de Madrid	España	316.193	352.821
Cataluña	España	302.304	337.323
Oberbayern	Alemania	359.141	321.405
Eastern and Midland	Irlanda	335.539	284.059
Rhône-Alpes	Francia	299.156	275.436
Lazio	Italia	246.487	257.830
Stuttgart	Alemania	285.396	255.409
Darmstadt	Alemania	266.733	238.707
Düsseldorf	Alemania	212.359	236.959
Andalucía	España	271.328	234.996
Warszawski stoleczny	Polonia	156.556	216.890
Köln	Alemania	236.726	211.853
Veneto	Italia	201.245	210.507
Noor Holland	Francia	243.327	208.662



La economía madrileña continúa creciendo de forma sostenida

Producto Interior Bruto
Tasas de variación en términos reales

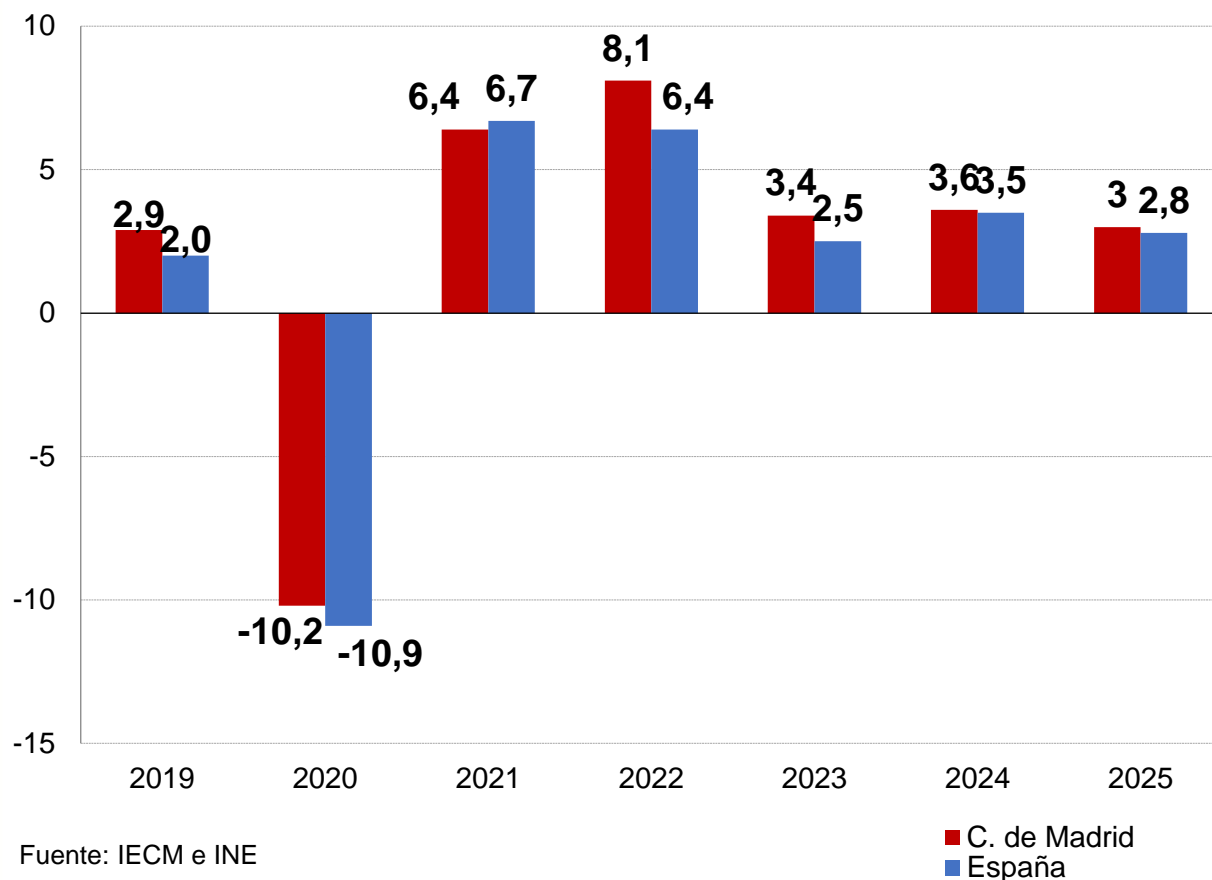

- ✓ Con la inflación más controlada, la economía sigue creciendo por encima de la media europea, además, se mantiene por encima del total nacional en 0,2 p.p.
- ✓ PIB Comunidad de Madrid: +3,0% 2025 vs 2024 (ESPAÑA: +2,8%)



Todos los sectores se han recuperado ya del COVID 19

Producto Interior Bruto
Variación interanual

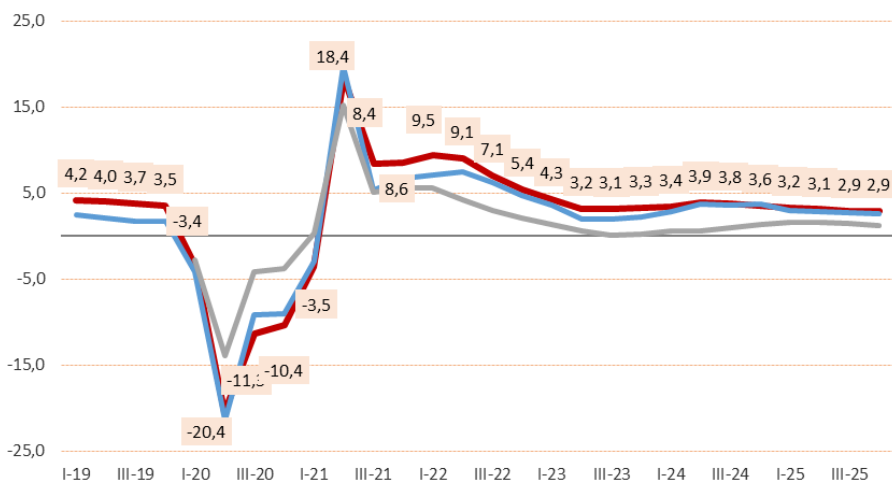

Fuente: Elaboración a partir de datos de la D.G. Economía, INE y EUROSTAT

Madrid España UEM

Producto Interior Bruto
Índice Q4 - 2019=100

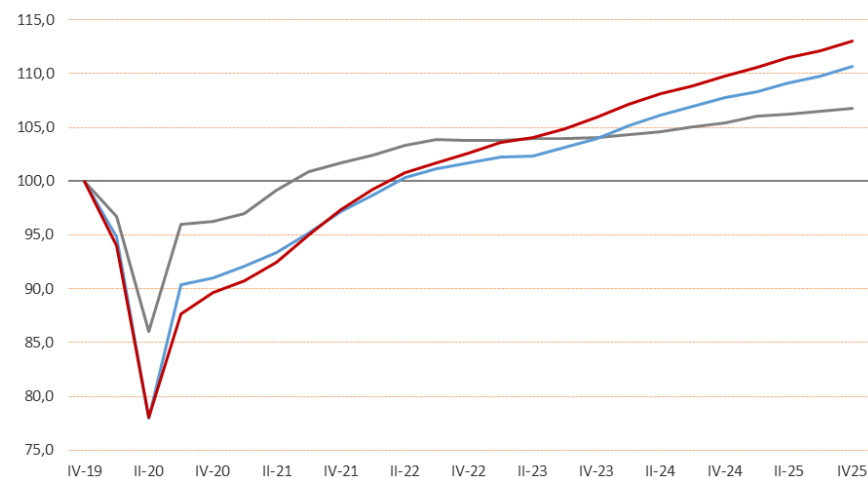

Fuente: Elaboración a partir de datos de la D.G. Economía, INE y EUROSTAT

UEM ESP CM

- ✓ **PIB Comunidad de Madrid 25T4: +0,8% intertrimestral (0,8% España) +2,9% interanual (2,8% España).**
- ✓ En el 25T4, el PIB madrileño se situó un 13% por encima de los niveles previos a la pandemia (19T4); España ha recuperado a un ritmo similar, y se sitúan por encima de la media europea.



Distribución por sectores 4T2025:

- ✓ La **economía regional** tiene un elevado peso en el sector servicios, con un **84,7%** frente al **75,6% de media nacional en el cuarto trimestre de 2025**.

Composición del VAB constante por sectores en Madrid, 4T25
(% del total)

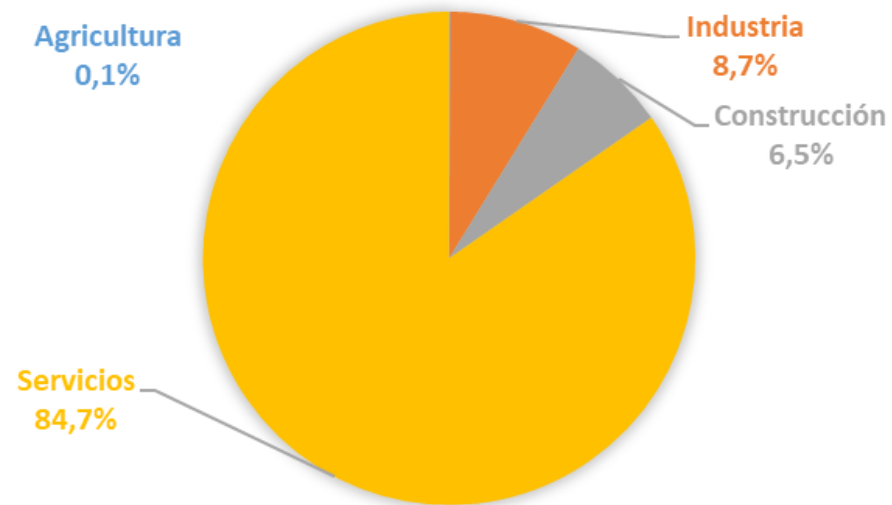

Fuente: IECM

Composición del VAB constante por sector servicios en Madrid, 4T25
(% del total del sector)

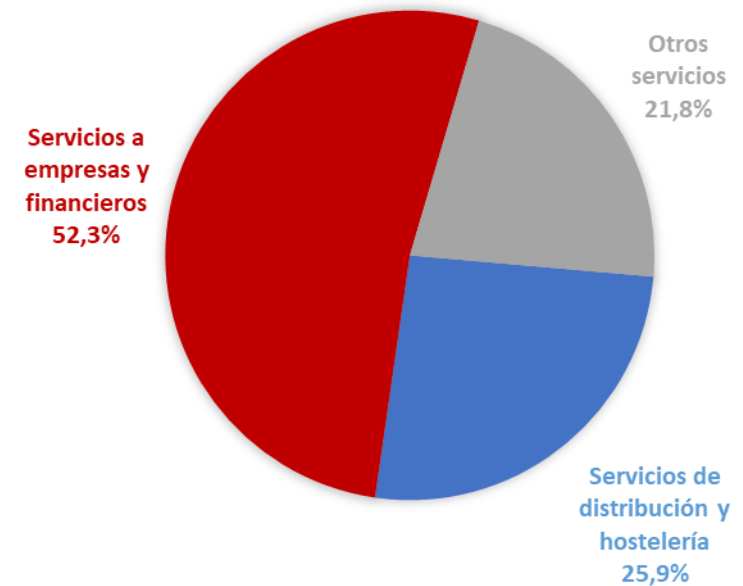

Fuente: INE



Desglose de las dos categorías principales del sector servicios 2023

- Por desglose de la categoría de **Distribución y Hostelería** en 2023, el subsector más importante es el de **comercio mayorista (35%)**.
- Dentro de los **Servicios a empresas y financieros**, casi la mitad corresponde al de **Actividades Inmobiliarias (27%)** e **Información y comunicaciones (21%)**.

Composición del VAB constante por desglose de la categoría **Distribución y Hostelería** en Madrid, 2023
(% del total de la categoría)

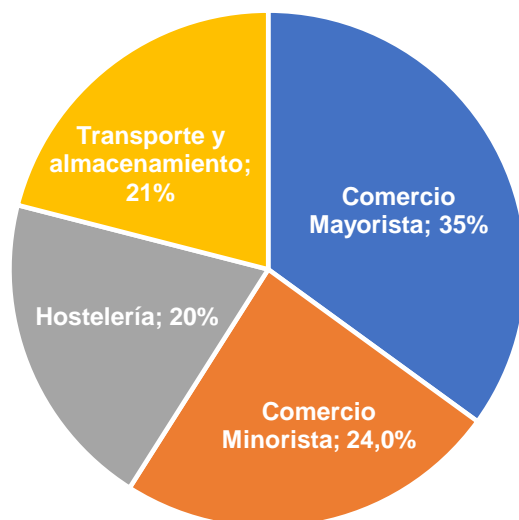

Composición del VAB constante por desglose de la categoría **Servicios a empresas y financieros** en Madrid, 2023
(% del total de la categoría)

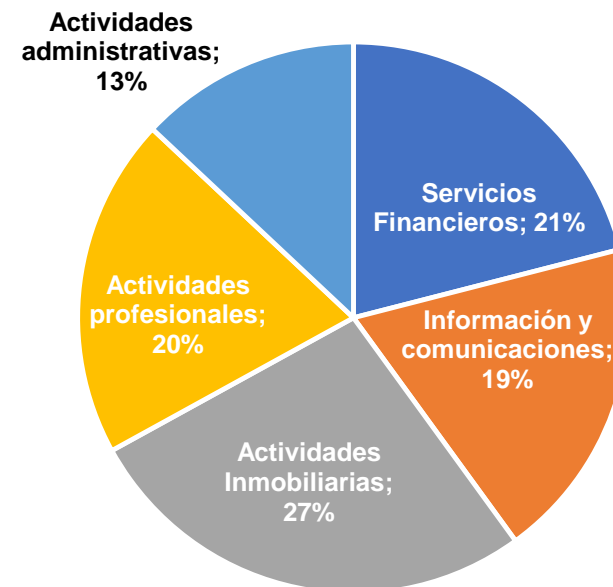

La economía regional ha recuperado los valores anteriores a la pandemia

Principales sectores en la Comunidad de Madrid
Índice IV-2019=100

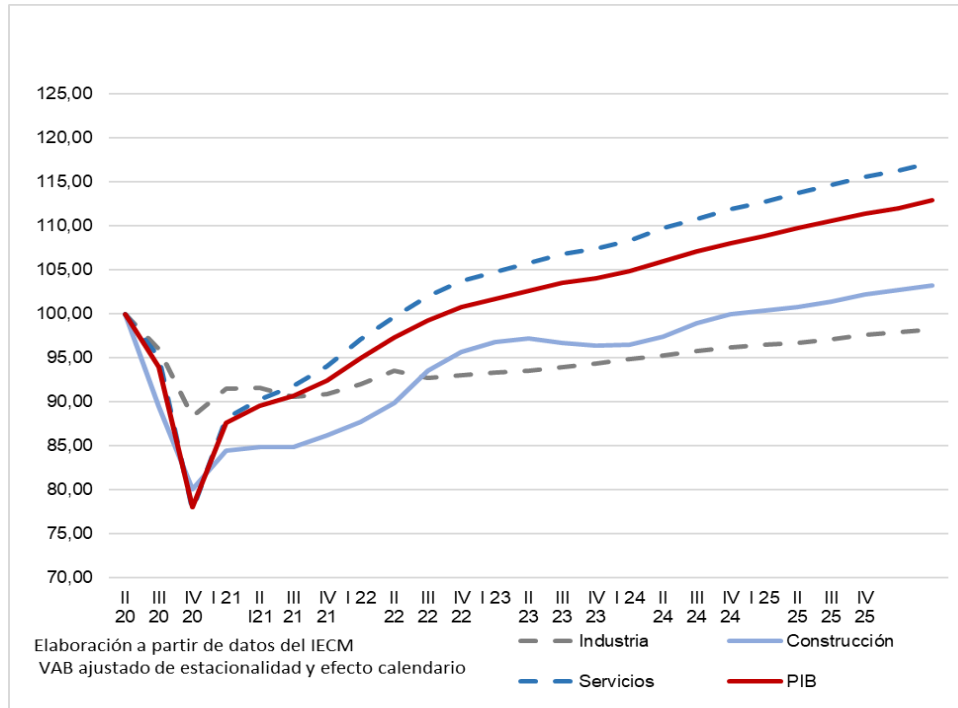

VAB sector servicios
Índice IV-2019=100

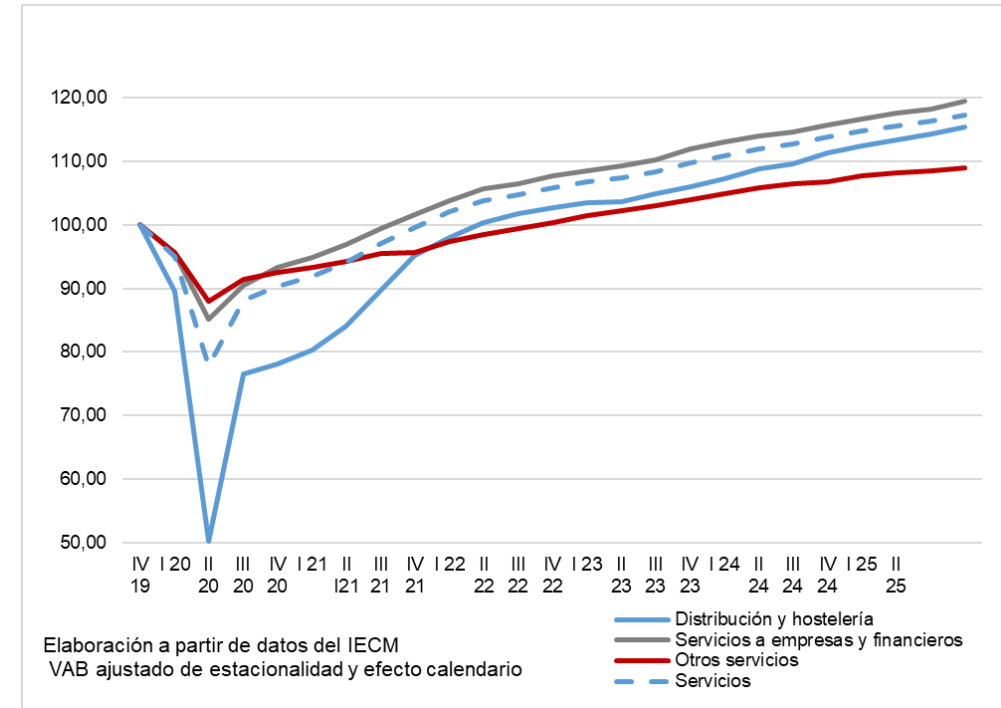

- ✓ **El crecimiento interanual del 25T4 respecto al 24T4 repunta hasta el 2,9%.**
- ✓ Sector servicios +3% 25T4 vs +3,6% 24T4(17% por encima del 19T4)
- ✓ Los servicios de distribución y hostelería son la rama más dinámica, con un avance interanual de 3,7%. (15% por encima del 19T4)
- ✓ **Construcción** +2,4% 25T4 vs +3,4% 24T4 (3% por encima del 19T4)
- ✓ **Industria** 1,6% 25T4 vs +1,5% 24T4(0,1 por debajo del 19T4)



La demanda regional mantiene un ritmo de crecimiento favorable a pesar de la incertidumbre macroeconómica mundial en 2025

✓ Año 2025

- **El consumo siguió recuperándose**, aunque a un ritmo más moderado del 3,1%, con mayor impulso en el consumo de los hogares (3,2%) que en el de las Administraciones Públicas en general (2,5%).
- **Crecimiento de la inversión nueva**, con un aumento del 6,3%; con la inversión en vivienda creciendo (6%) y un ritmo más elevado en el resto (6,3%).
- **La contribución de la demanda externa drena 0,3 puntos.**

✓ 4T2025

- **Demanda interna +3,9%** 25T4 vs +3,9% 24T4
- **Inversión +6,7%** 25T4:
 - » Inv. Vivienda +6,8% 15 puntos por encima del 19T4.
 - » Resto de la inversión +6,7%, 34 puntos por encima del 19T4.
- **Gasto en consumo final +3,0%** 25T4:
 - » Consumo de los hogares +3,3% 25T4, 7,6 puntos por encima del 19T4.
 - » Consumo de las Administraciones Públicas +2,6%, 20 puntos por encima del 19T4.

Consumo e inversión en la Comunidad de Madrid Índice Q4-2019=100

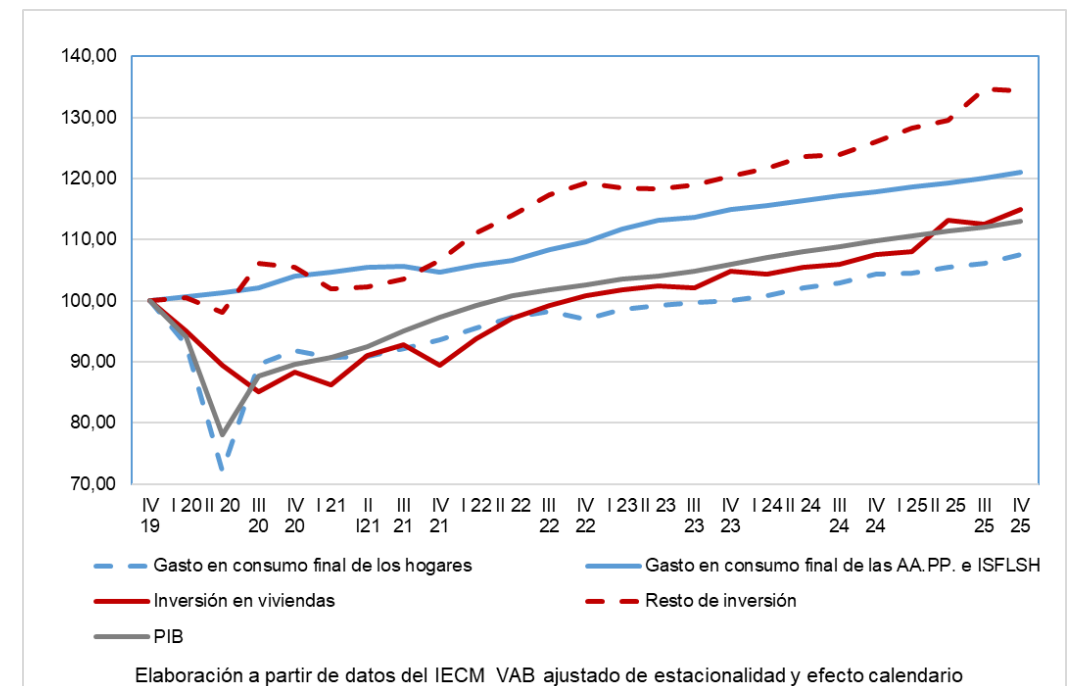

El nivel de desempleo es el más bajo desde 2008

Evolución paro registrado.
Tasa interanual

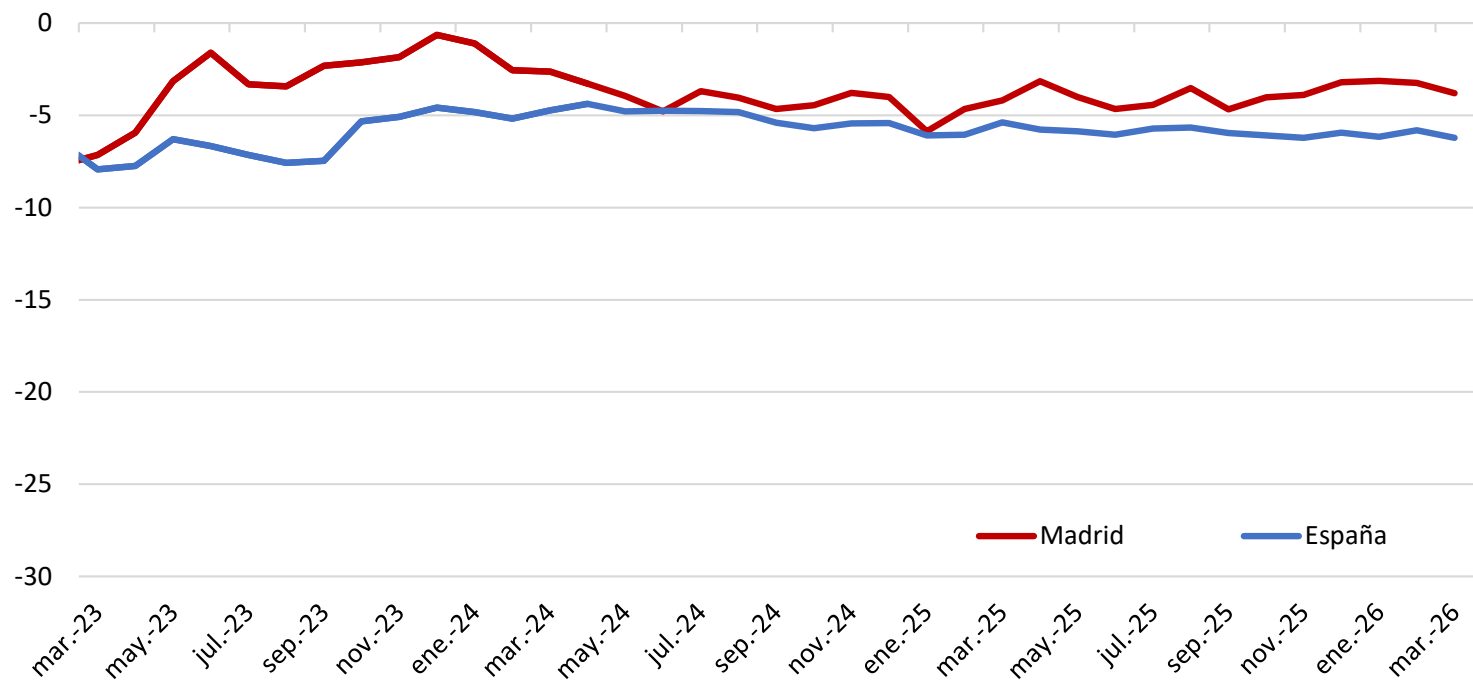

- ✓ **Descenso continuado del número de parados**, cayendo por debajo de los niveles previos a la crisis.
- ✓ Marzo-26: 282.625, -3,2% interanual.

La afiliación a la Seguridad Social continúa batiendo récords

Afiliación media a la Seguridad Social

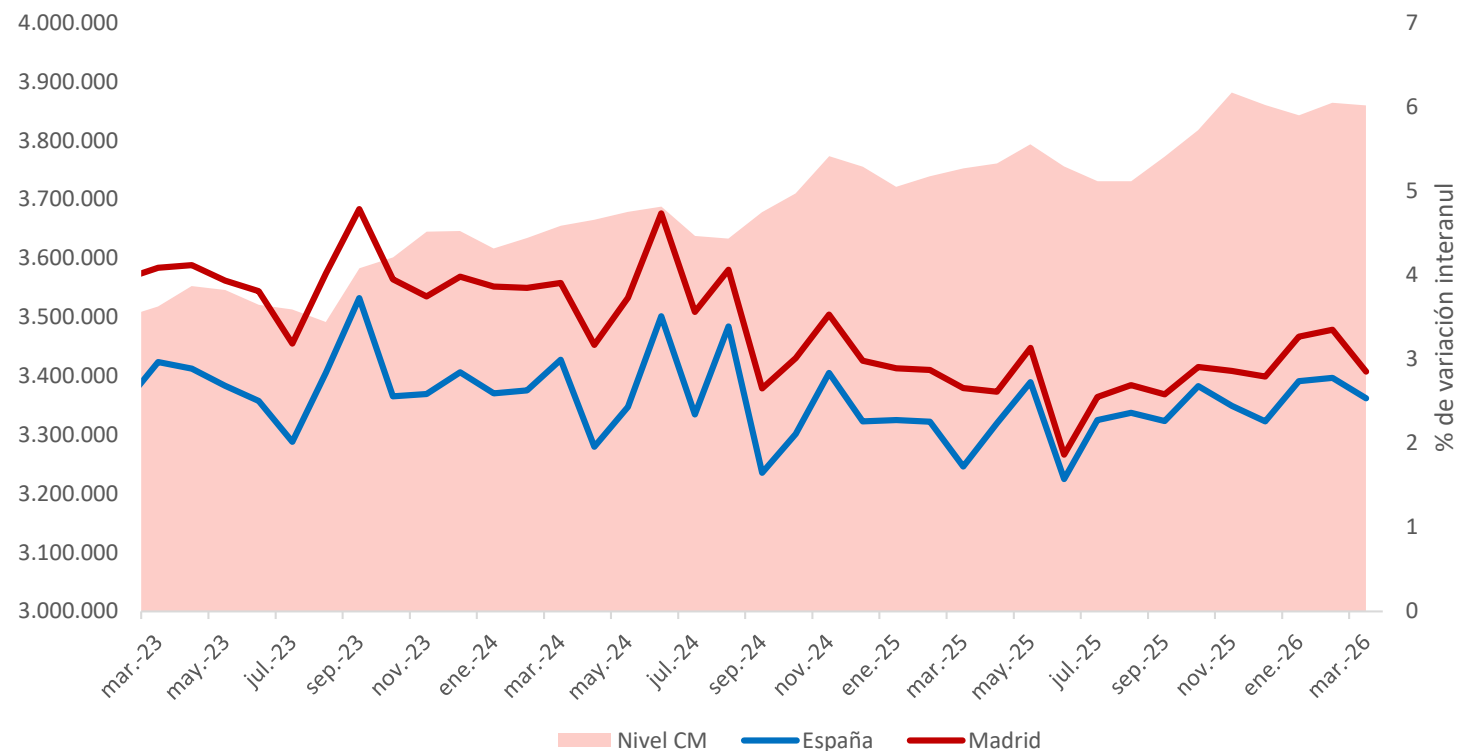

- La afiliación a la seguridad social continúa registrando niveles muy positivos.
- Marzo 2026: 3.879.420, +3,0% interanual



Importante aumento de la población activa en la región - EPA

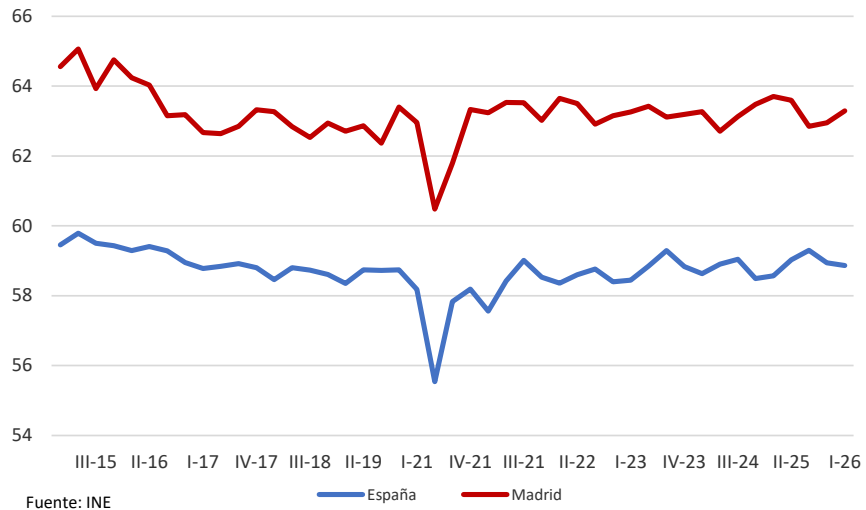

✓ **Tasa de actividad CM**
63,3% 26T1 vs 63,7% 25T1.
 La más alta de todas las Comunidades
 Autónomas.

✓ **Tasa de actividad ESPAÑA**
58,9% 26T1 vs 58,6% 25T1.

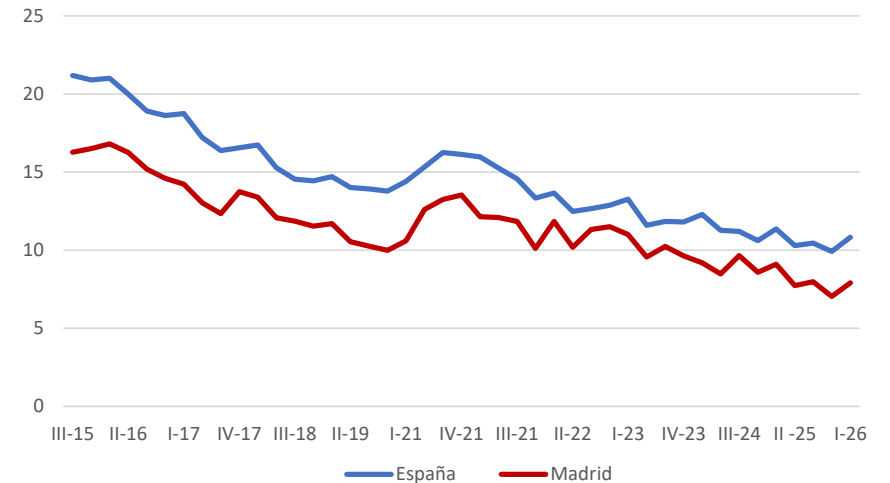

✓ **Tasa de desempleo CM**
7,9 % 26T1 vs 9,1% 25T1,

✓ **Tasa de desempleo ESPAÑA**
10,8% 26T1 vs 11,4% 25T1



Los servicios presionan al alza la inflación

Evolución de precios en Madrid y España
Inflación general y subyacente

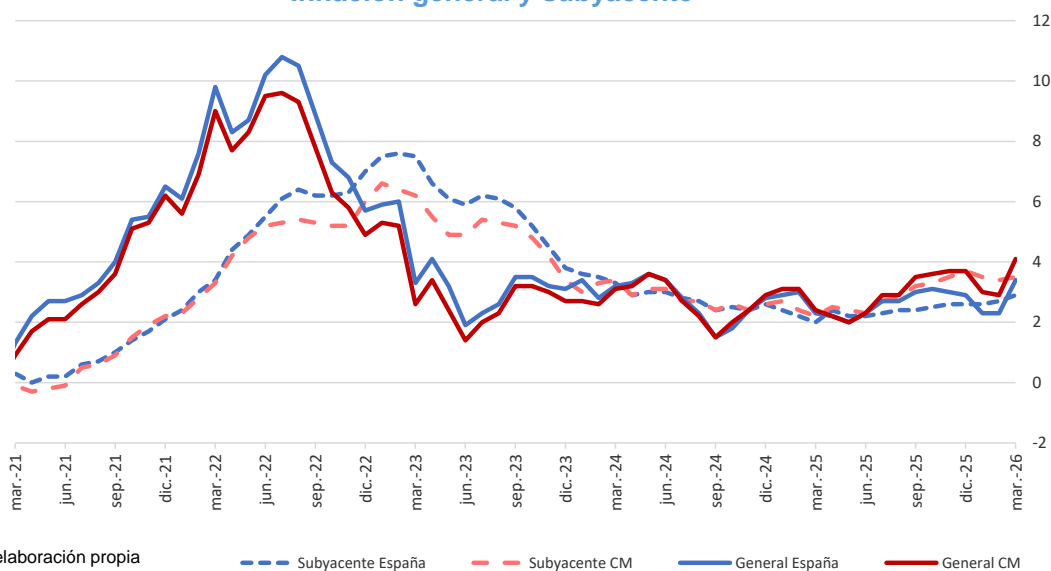

Fuente: elaboración propia a partir de datos del INE

Contribución a la inflación por componentes
Comunidad de Madrid

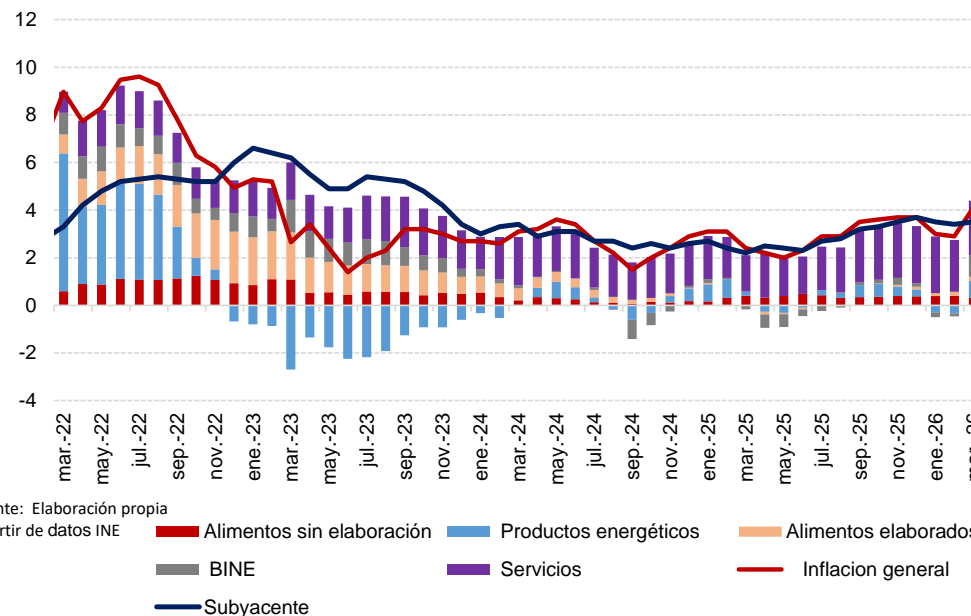

Fuente: Elaboración propia a partir de datos INE

✓ Inflación General:

- ✓ ESPAÑA: 3,4% en marzo 2026, 1,1 puntos más que el mes anterior
- CM 4,1% en marzo, 1,2 puntos más que en febrero

✓ Inflación subyacente

- ESPAÑA 2,9% marzo 2026, frente al 2,7% febrero 26.
- CM 3,5% marzo 2026, frente al 3,4% febrero 26.

Fuente: INE (EPA)



Inflación en la Comunidad de Madrid y en el contexto regional

Inflación: regional max and min, Comunidad de Madrid y España

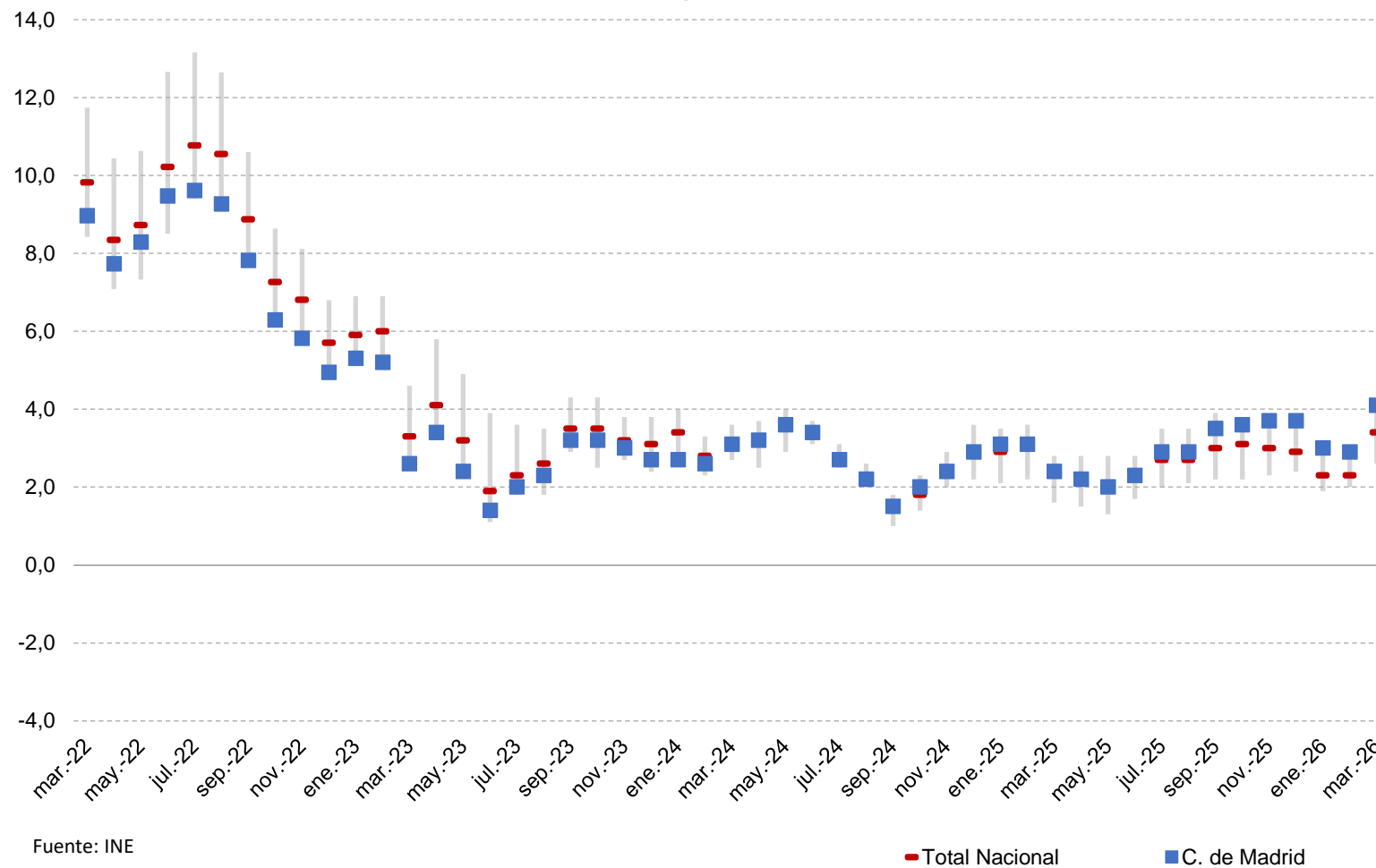

● Las tensiones geopolíticas impulsan la inflación



Estimaciones de crecimiento de la Comunidad de Madrid en 2025-2027

- Se espera que el crecimiento en la Comunidad de Madrid se sitúe 3,1% o más en 2025 y se reduzca ligeramente en 2026 y 2027.
- En todos los años la previsión es que la economía madrileña sea más dinámica que la de España.

Cuestiones a seguir:

- ✓ Política exterior de Estados Unidos.
- ✓ Polarización de bloques y sus implicaciones.
- ✓ Debilitamiento general de la demanda mundial.
- ✓ Evolución de las guerras.
- ✓ Respuesta de la actividad y el empleo a los cambios actuales y futuros de la combinación de políticas públicas.
- ✓ Riesgo de fragmentación financiera derivado de los elevados niveles de deuda pública y de la posible asimetría territorial de la actual etapa de ajuste.
- ✓ Desafío: la cohesión de la Unión Europea y su posicionamiento en el nuevo marco geopolítico mundial.

RESUMEN COMUNIDAD DE MADRID Y ESPAÑA

		Promedio de Previsiones		
		2025	2026	2027
Fecha	CM			
abr-26	Ceprede	2,9	2,3	2,6
mar-26	BBVA	3,1	2,7	2,4
mar-26	CaixaBank	3,1	2,6	n.d.
abr-26	AIReF	2,9	2,5	n.d.
ene-26	Hispalink	3,4	2,5	2,3
dic-25	Funcas	3,3	2,3	n.d.
	Promedio CM	3,1	2,5	2,4
	ESP			
abr-26	Ceprede	2,8	2,0	2,3
mar-26	BBVA	2,8	2,4	2,4
mar-26	CaixaBank	2,8	2,4	2,0
abr-26	AIReF	2,8	2,3	n.d.
ene-26	Hispalink	2,9	2,3	2,1
dic-25	Funcas	2,9	1,9	n.d.
	Promedio ESP	2,8	2,2	2,2



Madrid lidera la creación de negocios en el 2024 y 2025

- ✓ La Comunidad de Madrid **mantiene su liderazgo en creación de empresas con un total de 2.615 en febrero de 2026.**
- ✓ Madrid lidera la creación de sociedades mercantiles en febrero de 2026, con un 21,0% sobre el total nacional.

Sociedades mercantiles creadas
(Porcentaje sobre el total nacional febrero 2026)

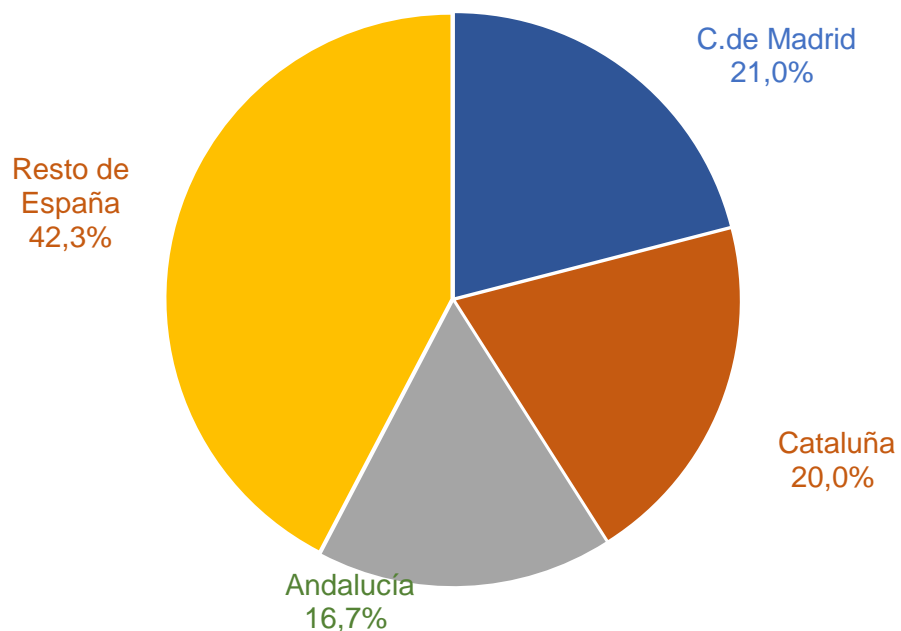

Sociedades mercantiles creadas mensualmente
Comunidad de Madrid

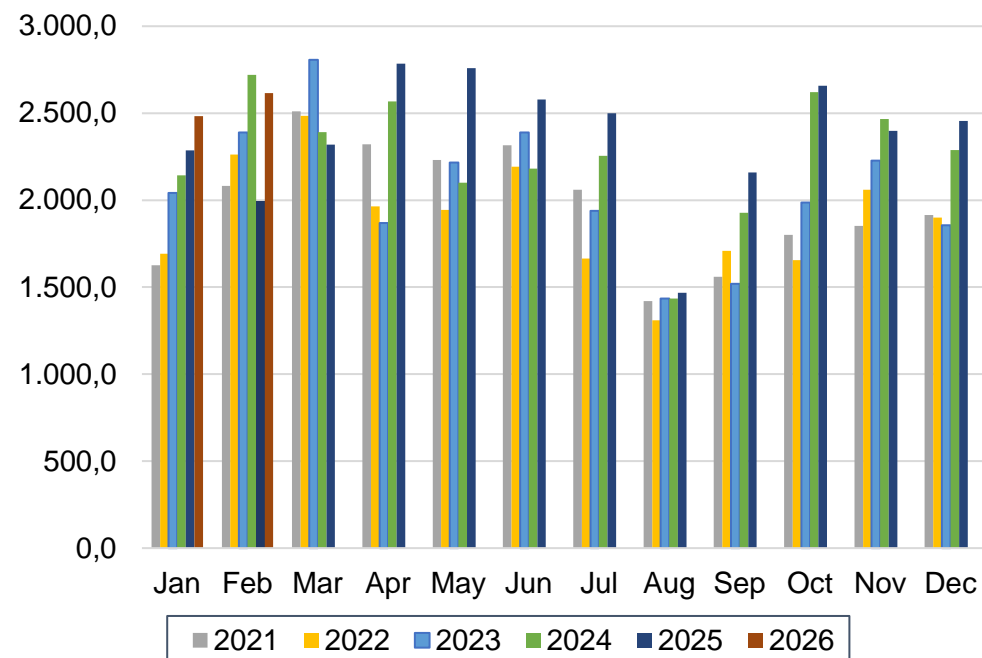

Madrid, destino preferente de la inversión extranjera

- En el conjunto de 2025, la Comunidad de Madrid recibió una inversión de **15.279** millones de euros, el **51,9%** del total nacional. Con datos de sólo el cuarto trimestre, este indicador supuso el 47,6% del total.

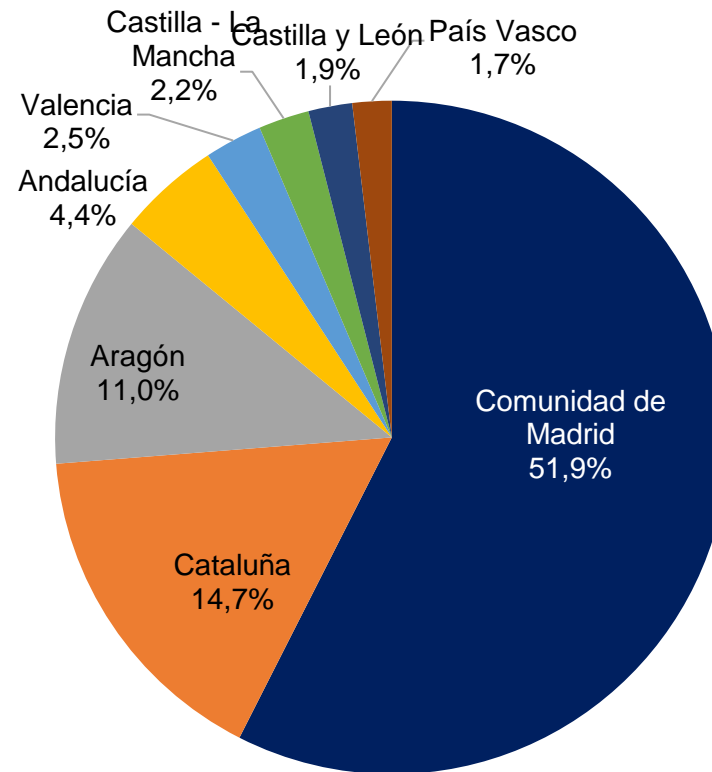

Fuente: Ministerio de Industria, Comercio y Turismo



Los flujos internacionales continúan mejorando

- En el **acumulado** anual hasta febrero, las exportaciones madrileñas se han incrementado hasta los 4.308 millones. Por su parte, las importaciones ascienden a 8.054 millones de euros.
- Hasta febrero de 20256 las exportaciones de la Comunidad de Madrid **representan el 12,7% del total** exportado por España, y las **importaciones suponen el 23,9%** del total de compras españolas al exterior.

Exportaciones de la Comunidad de Madrid (Mill. €)

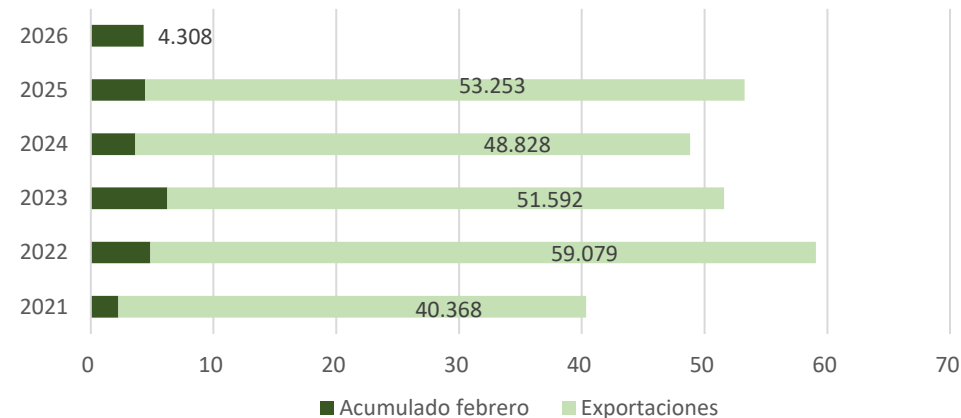

Evolución de los 5 sectores TARIC más exportados

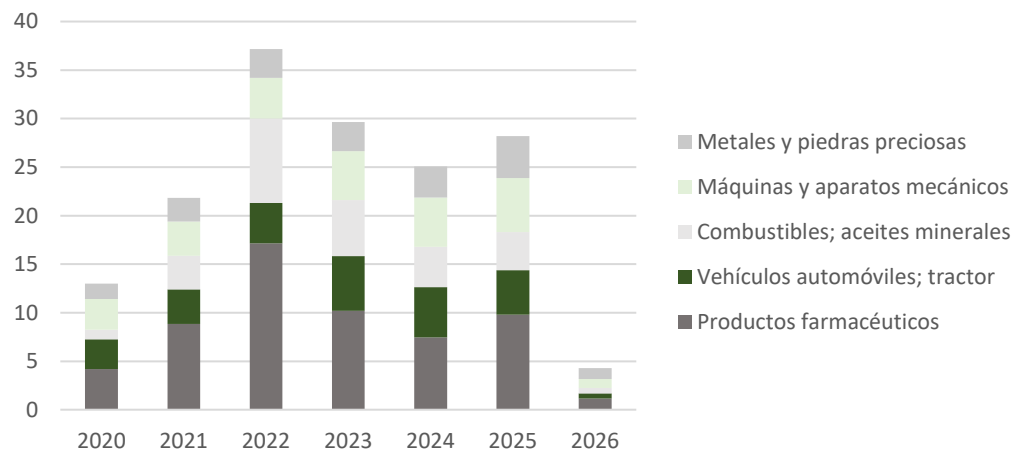

Importaciones de la Comunidad de Madrid

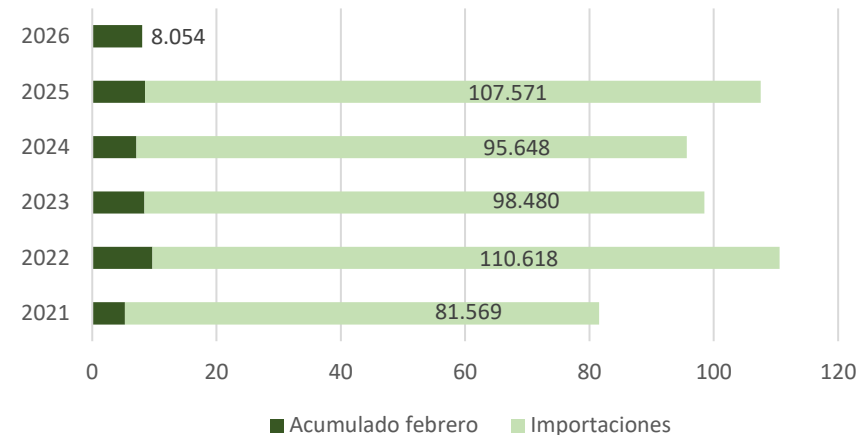

La inversión en I+D se mantiene fuerte

- **6.902 M€** de inversión en I+D en la Comunidad de Madrid (2024).
- **+13,3%** de crecimiento respecto al año anterior.
- **28,8%** del gasto total español en I+D (primera región en gasto).
- Tercera **región en inversión como % del PIB (2,2%)**, +70 puntos básicos en comparación con la media nacional.

Inversión en I+D sobre PIB (% , 2024)

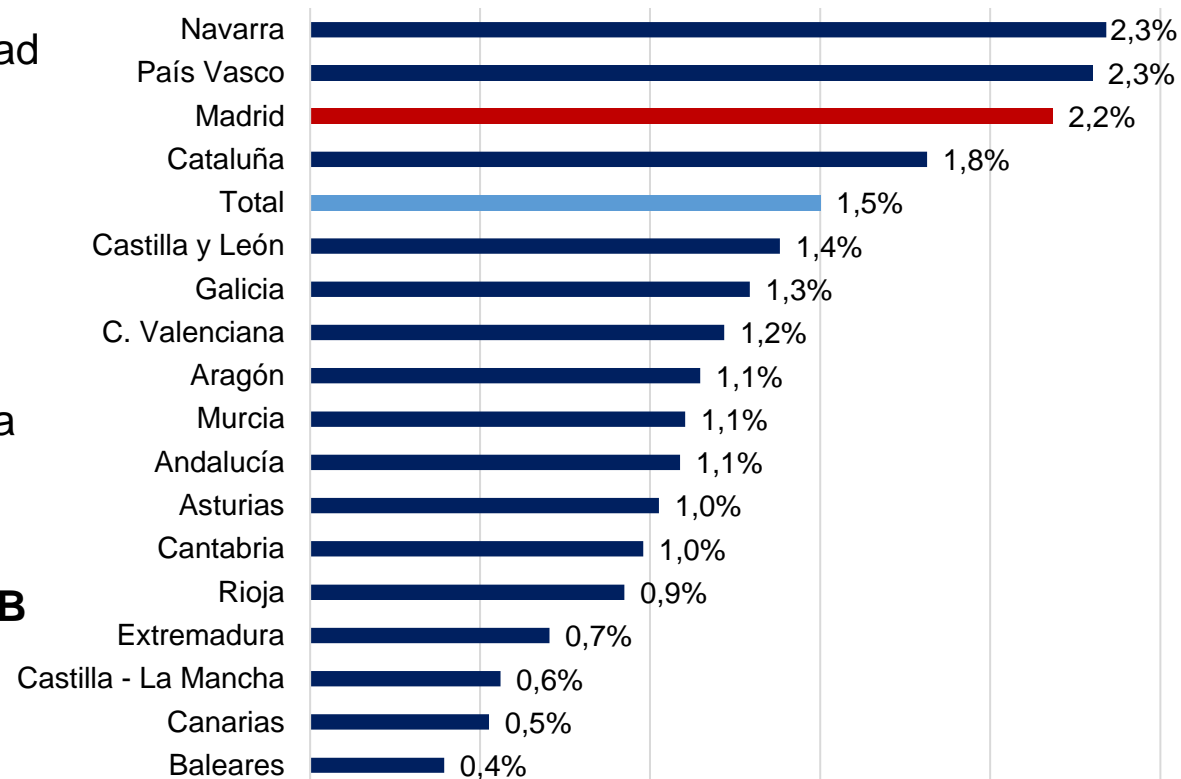

Cerca del equilibrio fiscal en 2025

- A nivel conjunto, las administraciones públicas españolas han hecho un esfuerzo por reducir el déficit, hasta situarlo en el 2,4% sobre PIB (cuarenta puntos básicos inferior a 2024).
- La histórica disciplina fiscal de la Comunidad de Madrid ha permitido a la región ofrecer una ejecución fiscal mejor que la media regional de forma consistente, (-0,3% vs -0,4% PIB).

Evolución del déficit público (% PIB)

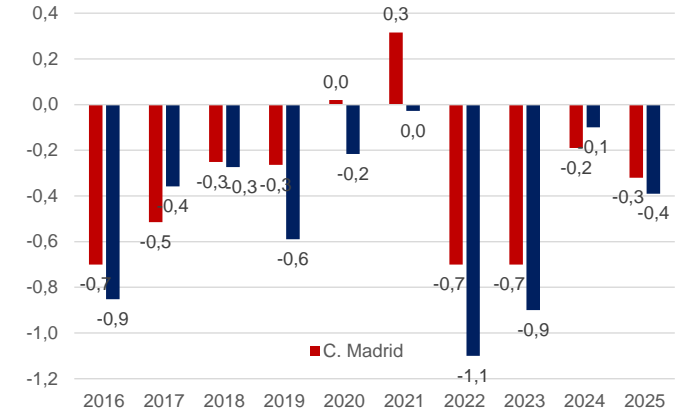

Evolución del déficit por CC.AA. % PIB

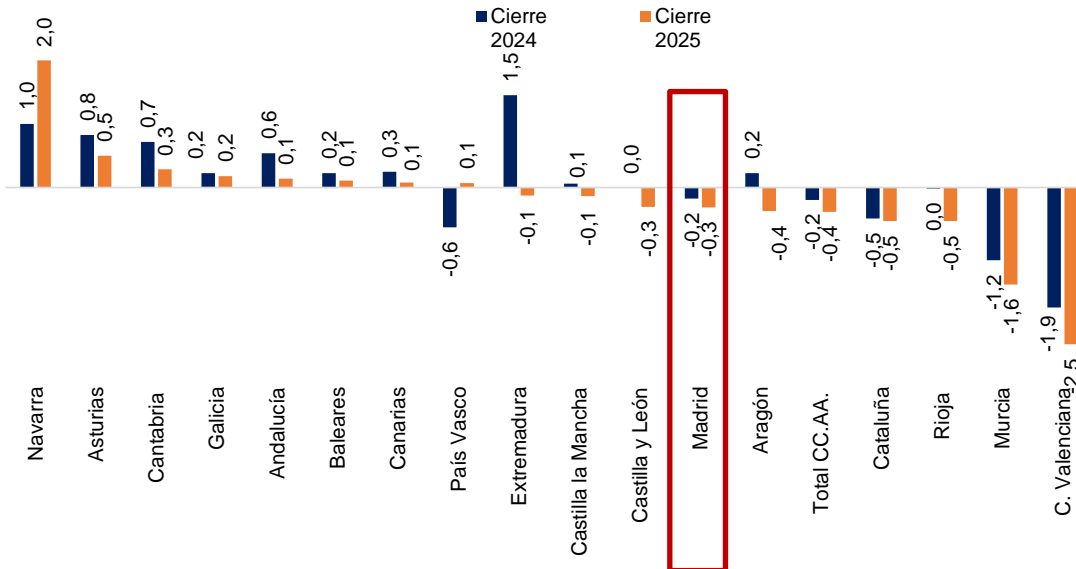

Evolución del déficit público por subsectores

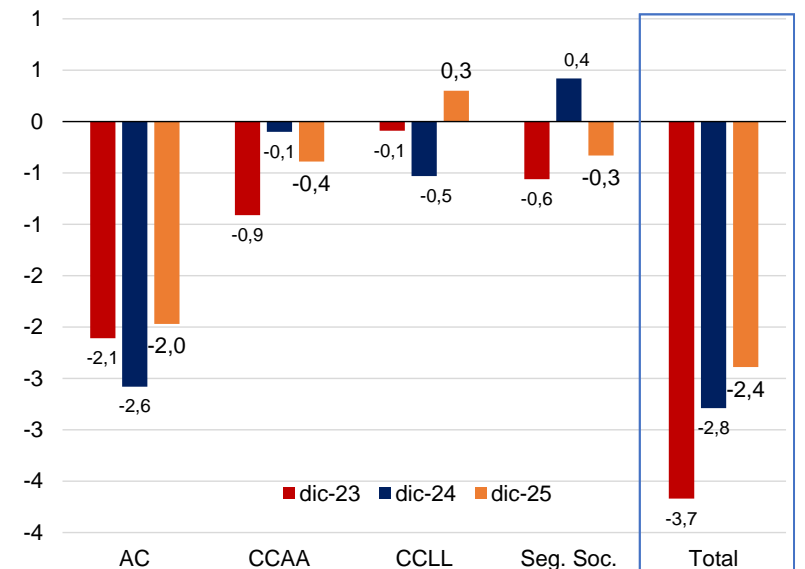

Dinámica fiscal en 2025

- Las expectativas para este ejercicio 2025 son positivas para las administraciones regionales de régimen común. El fuerte crecimiento de la economía española impulsa las cuentas fiscales
- Según AIREF, la estimación de cierre para Madrid se sitúa en tres décimas de déficit.

Evolución del déficit por CC.AA. % PIB

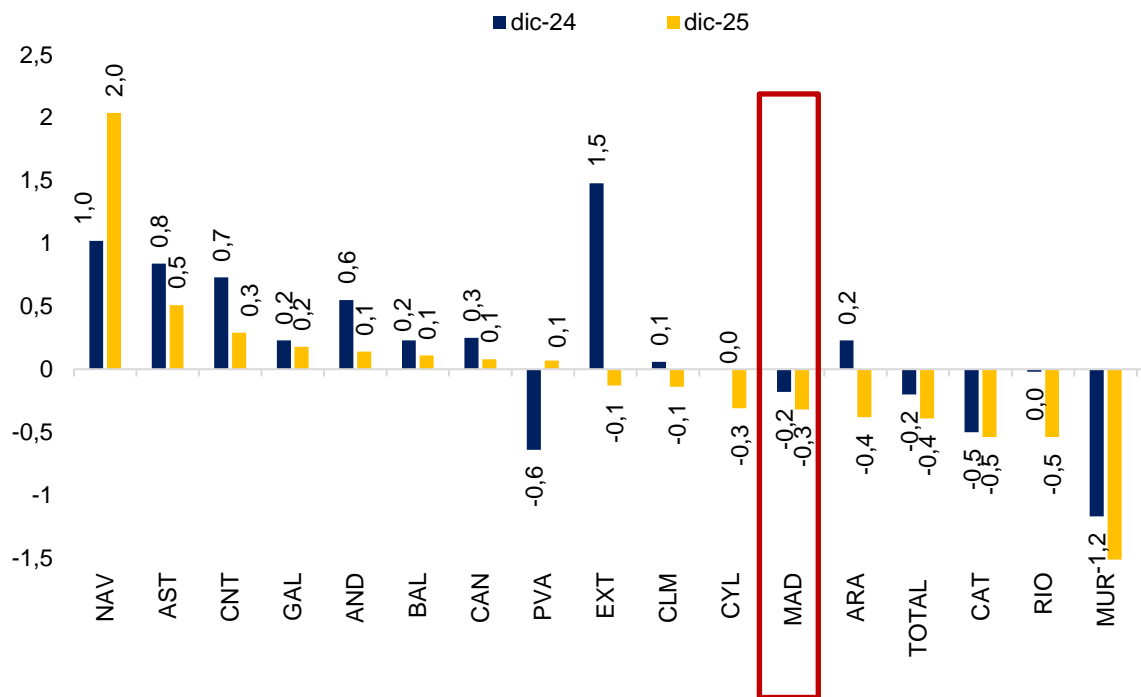

Fuente: Ministerio de Hacienda

Previsiones AIREF 2025 PIB (%)

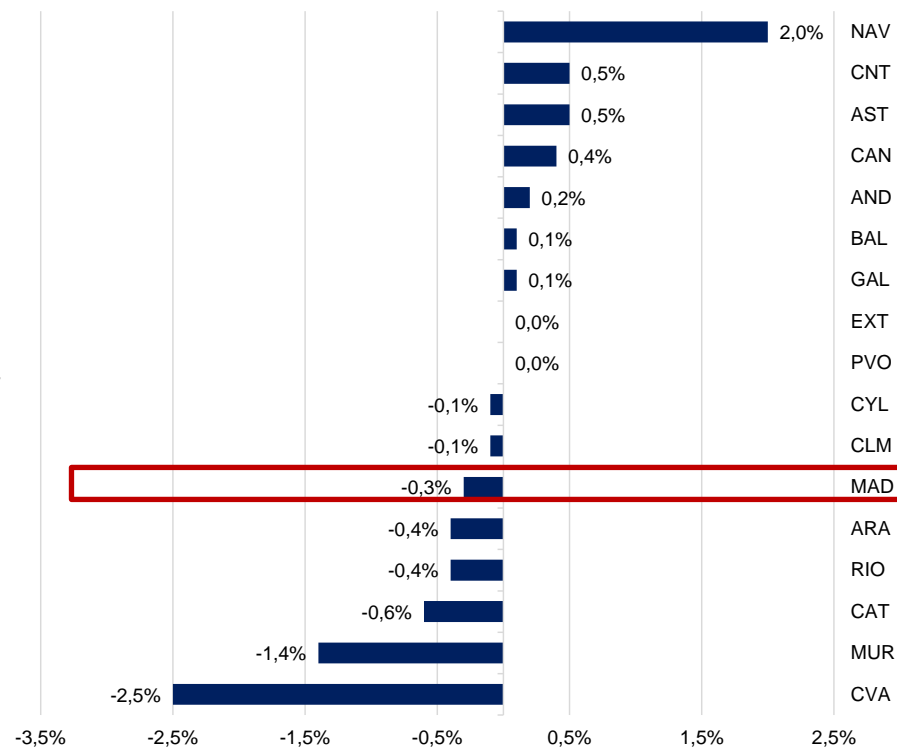

Comunidad de Madrid. Comparación de Rating

- El 27 de abril, Fitch mejoró la calificación crediticia de la Comunidad de Madrid a “A” desde “A-” con perspectiva estable

Región	Fitch			Moody's			S&P		
	Rating	Outlook	Fecha Rating	Rating	Outlook	Fecha Rating	Rating	Outlook	Fecha Rating
Comunidad Autónoma de Madrid	A	ESTABLE	27/04/2026	A3	ESTABLE	30/09/2025	A	ESTABLE	26/07/2024
Estado de Renania del Norte-Westfalia	AAA	ESTABLE	25/03/1999	Aa1	ESTABLE	15/12/2006	AA	NEG	13/09/2019
Estado de Hesse							AA+	ESTABLE	02/03/2018
Estado Libre de Baviera	NR		02/12/2010	Aaa	ESTABLE	20/01/2000	AAA	ESTABLE	19/01/2012
Estado de Baden-Wurtemberg				Aaa	ESTABLE	14/12/1999	AA+	ESTABLE	14/08/2020
Estado de Sajonia-Anhalt	AAA	ESTABLE	25/03/1999	Aa1	ESTABLE		NR		15/12/2023
Ciudad Libre y Hanseática de Hamburgo	AAA	ESTABLE	22/05/2013				NR		16/12/2010
Ille de France	A+	ESTABLE	19/09/2025	Aa3	NEG	03/02/2012	NR		20/10/2017
Provincia de Ontario	AA-	ESTABLE	19/12/2014	Aa3	ESTABLE	13/12/2018	AA-	ESTABLE	03/12/2024
Provincia de Alberta	AA	ESTABLE	12/06/2024	Aa2	ESTABLE	15/06/1999	AA-	ESTABLE	18/12/2023
Provincia de Columbia Británica	AA+	NEG	27/02/2025	Aa1	NEG	02/04/2025	A+	NEG	02/04/2025
Provincia de Quebec	AA-	ESTABLE	18/06/2002	Aa2	ESTABLE		A+	ESTABLE	16/04/2025



Comunidad de Madrid y Madrid

- ✓ La Comunidad de Madrid es una **región autónoma** con competencias propias en materia normativa, fiscal y de política económica, que abarca la ciudad de Madrid y su área metropolitana, así como otros 178 municipios.
- ✓ El **Ayuntamiento de Madrid** es un gobierno municipal responsable de los servicios locales y la gestión urbana, que **opera dentro del marco regional establecido por la Comunidad**.
- ✓ **La Comunidad de Madrid gestiona amplios ámbitos de competencia, como la sanidad, la educación y los servicios sociales**, mientras que el Ayuntamiento de Madrid se centra en cuestiones locales: urbanismo, limpieza, tráfico, parques y servicios directos a los ciudadanos.
- ✓ A tal fin, la Comunidad de Madrid gestiona los impuestos transferidos por el Estado y algunos propios, como la parte autonómica del IRPF, el ISD, ITP y AJD, y el impuesto sobre el patrimonio. Por su parte, el Ayuntamiento de Madrid gestiona los impuestos municipales centrados en el IBI, IVTM, IIVTNU y el IAE.

Comunidad de Madrid y Madrid

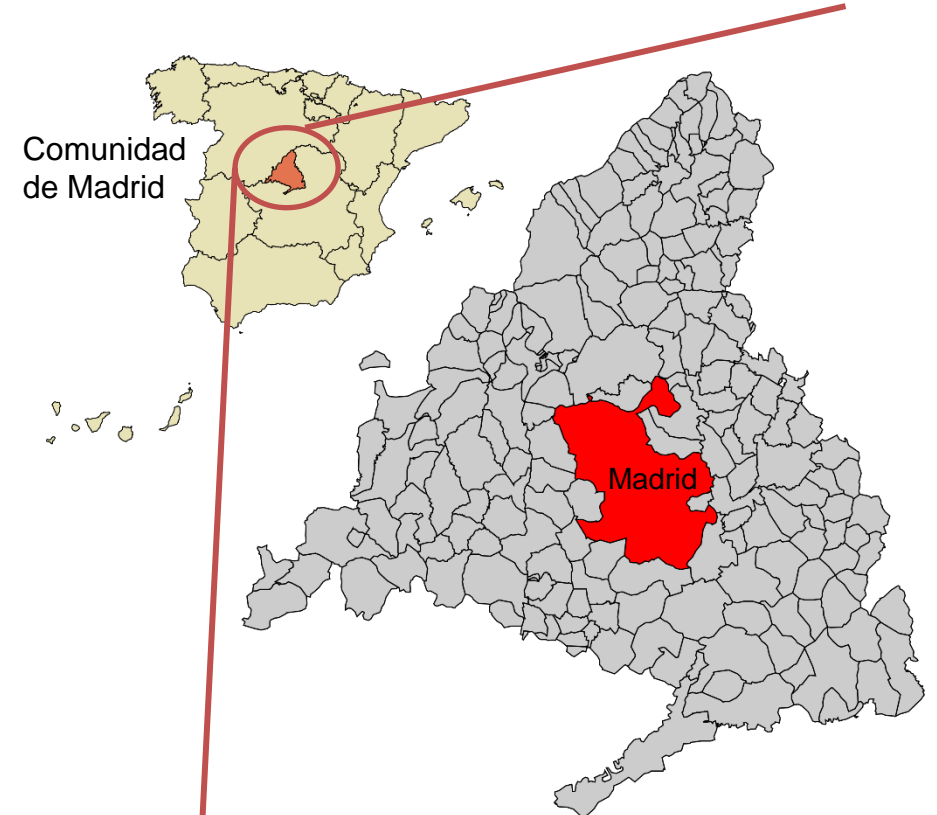

Sistema de Financiación Autonómica

- Los recursos totales del sistema de financiación autonómico (SFA) del ejercicio constan de las **entregas a cuenta** (estimación realizada por el Estado de los recursos que se espera recaudar en ejercicio) y de las **liquidaciones del sistema** (ajuste que se realiza dos ejercicios más tarde y representa la diferencia entre las entregas a cuenta y lo que efectivamente se recaudó).

- La Comunidad de Madrid recibirá unos ingresos procedentes del SFA de **21.252,05 millones de euros en 2025 (+2,4% respecto a 2024)**

- Para **2026**, las **entregas a cuenta crecerán un 7,6% i.a.** hasta los 22.007 millones de euros. Además, percibirá 805 millones por la liquidación de 2023.

Entregas a cuenta del Sistema de Financiación Autonómica (Mill. €)

	Entregas a cuenta 2025	Liquidación 2023	Recursos totales SFA 2025	Entregas a cuenta 2026	Crecimiento
Cataluña	28.229	2.723	30.952,48	30.267	7,2%
Galicia	10.262	679	10.941,46	10.929	6,5%
Andalucía	27.523	1.230	28.753,23	29.390	6,8%
Asturias	3.763	227	3.990,21	3.984	5,9%
Cantabria	2.487	195	2.681,72	2.689	8,1%
La Rioja	1.360	55	1.414,56	1.447	6,4%
Murcia	4.571	401	4.971,92	4.903	7,3%
Valencia	13.974	2.004	15.977,90	14.995	7,3%
Aragón	4.981	121	5.101,88	5.322	6,8%
Castilla-La Mancha	6.957	284	7.240,58	7.480	7,5%
Canarias	6.594	982	7.576,08	7.101	7,7%
Extremadura	4.198	256	4.454,34	4.482	6,8%
Baleares	2.986	1.037	4.023,48	3.167	6,1%
Madrid	20.447	805	21.252,05	22.007	7,6%
Castilla y León	8.987	616	9.603,26	9.568	6,5%
TOTAL	147.319	11.616	158.935,15	157.731	7,1%



Comparación de Impuestos

La política de la Comunidad de Madrid en materia de impuestos autonómicos tiene como objetivo un régimen fiscal flexible que favorezca la creación de empresas y el dinamismo económico.

		Comunidad de Madrid	Cataluña	Andalucía	Castilla y León
IRPF	Tarifa	18-45%	20-50%	19-47%	18,5-46%
	Mínimo Exento	700.000 €	500.000 €	700.000 €	700.000 €
Impuesto sobre Patrimonios	Tarifa	Bonificación del 100%	0,21-2,75%	0,24-3,03%	0,2-2,5%
	Tarifa	7,65-34%	7-32%	7,65-26%	7,65-34%
Impuesto sobre Sucesiones y Donaciones	Sucesiones	Reducción -Bonif.-Ded.	Grupos I y II: 99% Grupo III: 10-15%	Grupo I y II: 99-20%	Grupos I y II: 99%
	Donaciones	Tarifa	7,65-34%	Grupo I y II: 5-9%	7,65-26%
		Reducción -Bonif.-Ded.	Grupo I y II: 99% Grupo III: 25%		7,65-34%
Impuesto sobre Transmisiones Patrimoniales y Actos	TPO	Tipo	6%	10-11%	7%
	ADJ	Tipo	0,75%	1,50%	1,20%

*Nota: Debe tenerse en cuenta que los tipos impositivos y las deducciones que se muestran en la siguiente tabla son de aplicación general. No obstante, la regulación fiscal establece otras deducciones con una aplicación más residual.

Medidas fiscales 2024:

- 1) Incentivo fiscal para atraer nuevos inversores extranjeros.
- 2) Deducción por el arrendamiento de viviendas vacías
- 3) Deducción por el incremento de los costes de la financiación ajena para la inversión en vivienda habitual derivado del alza de los tipos de interés
- 4) Deducción por cambio de residencia a un municipio en riesgo de despoblación
- 5) Deducción por adquisición de vivienda habitual en municipios en riesgo de despoblación
- 6) Bonificación en el impuesto sobre transmisiones patrimoniales y actos jurídicos documentados por adquisición de vivienda habitual en municipios en riesgo de despoblación



Características:

- ✓ **Deducción del 20%** en la cuota del impuesto personal sobre la inversión financiera realizada (sin inversión mínima y es aplicable a todo tipo de activos).
- ✓ **Deducción fiscal mínima de 6 años.**

Objetivos:

- ✓ **Impulsar el ahorro y la inversión.**
- ✓ **Favorecer la creación de nuevas empresas** y apoyar el crecimiento de las ya existentes
- ✓ **Reforzar la posición de Madrid** como referente para la inversión internacional para contrarrestar los efectos negativos de la creación del Nuevo Impuesto de las Grandes Fortunas.



La Comunidad de Madrid se postula como la región con mayor Índice Autonómico de Competitividad Fiscal (IACF)

- ✓ El índice Autonómico de Competitividad Fiscal (IACF) **permite evaluar, medir y comparar el sistema fiscal de las diferentes CCAA**, con el objetivo de analizar la estructura del sistema fiscal de cada una de ellas.
- ✓ El IACF es un **índice jerárquico que está compuesto por cinco impuestos** (Renta, Patrimonio, Sucesiones, Transmisiones Patrimoniales (ITP) y Actos Jurídicos Documentados (ADJ), y los autonómicos propios) que evalúa los indicadores específicos de cada uno de estos impuestos.
- ✓ En **2025 la Comunidad Autónoma más competitiva fiscalmente fue Madrid** con un valor de **7,02**, liderando por sexto año consecutivo el índice.

Índice Autonómico de Competitividad Fiscal (IACF 2025)

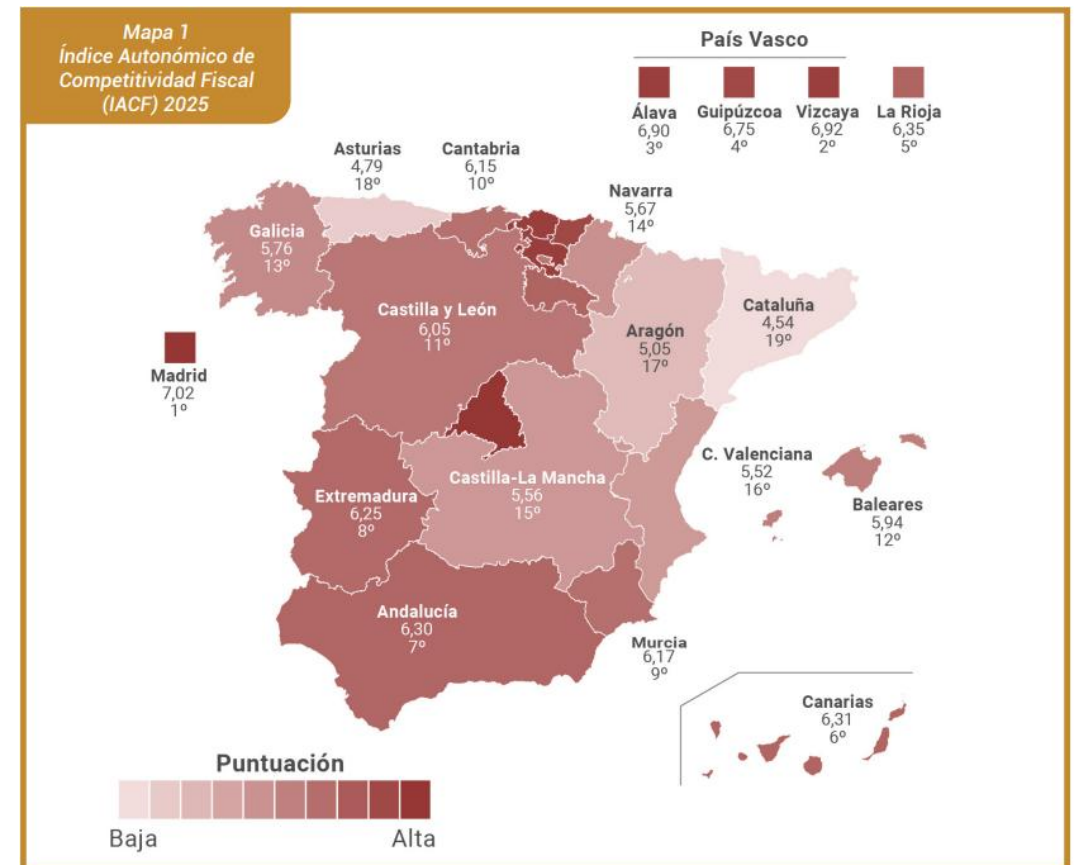

Fortalezas de la economía de la región

- **La Comunidad de Madrid se ha consolidado como líder nacional durante 2024** al mantenerse como la **comunidad autónoma con más peso en el Producto Interior Bruto (PIB) en España, suponiendo un 21,1%**. La región también alcanza la **renta per cápita más alta, llegando hasta los 44.775 euros**.
- Importante **contribución de la demanda interna al crecimiento de la región**, focalizada en el consumo de los hogares y la inversión. El moderado crecimiento de la inflación en comparación con otras regiones permite que el poder adquisitivo de los consumidores no se vea mermado excesivamente, lo que **mantiene unas perspectivas positivas para trimestres sucesivos**.
- El **liderazgo en creación de nuevas empresas**. Una estructura productiva diversificada y con amplia presencia de empresas de mayor tamaño.
- El **buen comportamiento relativo del mercado de trabajo**. Madrid registra uno de los porcentajes más altos en educación superior en España (40,8%). Además, en el primer trimestre de 2026 en Madrid la tasa de desempleo se encuentra en un 7,9% (2,9 puntos porcentuales por debajo de la española).
- **Madrid es la economía más desregulada y con menor fiscalidad de España** y la más abierta al comercio y las inversiones extranjeras.
- Hasta febrero de 2026, la región ha **evolucionado favorablemente** en cuanto al **número de sociedades mercantiles creadas liderando la creación en España**.



Comunidad de Madrid: Sectores clave

Economía digital

- Madrid es el epicentro de la economía digital española, concentra el 30,7% del mercado.
- La digitalización ya es responsable del 24% del PIB regional.
- Lidera la inversión en startups, con 2.480 millones de euros en 2023.
- Madrid es la 5ª región europea con más número de startups y la 6ª como hub más prometedor.

Aeronáutica y aeroespacial

- Madrid concentra el 25% de las empresas del sector de la aeronáutica y aeroespacial del país.
- Las compañías de este sector que operan en Madrid producen una cifra de negocio superior a los 5.200 millones, el 48% del total nacional.

Industria de videojuegos y contenidos

- Madrid alberga el 28% de las empresas del sector en el país.

Banca, seguros y fintech

- Madrid destaca con el 33% de la actividad nacional

Farmacia y Biotecnología

- +9.200 millones de cifra de negocios, 45% del total nacional.
- Las exportaciones alcanzan los 17.000 millones, 63% del total nacional en 2023.

Educación superior

- 85% de inserción laboral frente al 80% de España

Ecosistema emprendedor

- Representa más de una cuarta parte del gasto total en I+D en España en 2023.
- Segunda región europea con mayor número de oficinas abiertas por startups de otros países solo por detrás de Londres en 2023.

Logística

- El 14% de la superficie para transporte por carreteras de España se concentra en las inmediaciones de Madrid.
- Cuenta con más de 38 millones de metros cuadrados dedicados a infraestructuras logísticas.

Diseño y artes gráficas

- Segunda región por número de empresas de este sector (más de 2.500), sólo por detrás de Cataluña (3.000) en 2022.

Comunicaciones y TIC

- Madrid alberga el 26,8% de las empresas de TIC y comunicaciones.
- El 71,2% del total de la cifra de negocios del sector lo generaron empresas cuya sede social está en la Comunidad de Madrid.

Movilidad sostenible

- Primera gran capital europea sin un solo autobús con diésel.
- La movilidad sostenible representó el 55% de los viajes en Madrid durante octubre de 2023.



Ventajas Competitivas

Desglose de las ponderaciones sectoriales de las regiones españolas (Año 2024)

CCAA	Agricultura	Industria									Total Servicios
			Construcción	Comercio mayorista y minorista, reparación de vehículos, hostelería, transporte.	Actividades de información y comunicación	Actividades financieras y de seguros	Actividades inmobiliarias	Actividad técnicas y científicas y servicios auxiliares	Administración Pública, Defensa, Seguridad Social, Educación, Sanidad y	Actividades de arte, cultura y entretenimientos	
Andalucía	6,7%	11,2%	6,1%	22,7%	2,1%	4,6%	12,4%	6,2%	23,8%	4,1%	82,1%
Aragón	7,2%	22,5%	5,4%	19,7%	2,2%	4,8%	8,9%	5,6%	20,4%	3,3%	70,2%
Asturias	1,5%	19,4%	6,4%	22,6%	2,4%	5,0%	12,0%	6,3%	20,9%	3,4%	79,1%
Baleares	0,4%	4,9%	7,6%	37,0%	1,8%	4,2%	14,3%	8,2%	17,7%	4,0%	94,7%
Canarias	1,3%	4,8%	4,5%	28,4%	1,6%	19,6%	10,0%	6,3%	19,9%	3,6%	93,9%
Cantabria	1,4%	16,7%	5,1%	19,4%	1,5%	19,3%	10,8%	4,7%	17,9%	3,1%	81,8%
Castilla y León	5,2%	20,7%	5,8%	20,4%	1,5%	5,0%	9,7%	5,3%	23,0%	3,5%	74,1%
Castilla - La Mancha	8,0%	21,9%	6,4%	19,1%	1,3%	4,6%	9,2%	4,1%	21,9%	3,4%	70,1%
Cataluña	1,0%	17,3%	4,5%	27,0%	3,7%	4,6%	11,6%	9,5%	17,2%	3,5%	81,7%
C. Valenciana	1,8%	13,9%	5,0%	20,1%	1,8%	20,5%	10,6%	5,8%	17,0%	3,3%	84,2%
Extremadura	7,7%	15,2%	6,0%	15,3%	1,2%	15,6%	7,3%	4,1%	24,4%	3,2%	77,1%
Galicia	5,6%	18,4%	6,1%	23,4%	2,2%	4,6%	9,6%	6,4%	20,2%	3,5%	76,1%
Madrid	0,1%	7,1%	4,1%	29,3%	8,9%	7,2%	9,1%	13,4%	16,8%	4,0%	92,8%
Murcia	6,2%	19,0%	5,5%	24,5%	1,5%	4,1%	8,6%	5,9%	21,3%	3,4%	74,7%
Navarra	3,3%	24,4%	4,6%	18,1%	1,3%	16,0%	7,0%	5,3%	16,7%	3,3%	72,3%
País Vasco	0,6%	21,9%	5,8%	22,1%	2,6%	5,0%	10,1%	7,7%	20,2%	4,0%	77,4%
Rioja	5,2%	24,8%	5,3%	19,4%	1,5%	4,6%	9,8%	5,5%	20,7%	3,1%	70,0%
Total Nacional	3,0%	15,6%	5,7%	24,1%	4,1%	5,6%	11,5%	9,1%	17,3%	4,1%	81,3%

- ✓ Mayor exposición que la media al **sector servicios** (92,8%), un sector dinámico y fuertemente competitivo que le permite estar a la vanguardia en desarrollos tecnológicos y productividad.
- ✓ Menos peso que el promedio en **construcción**; un sector muy intensivo en mano de obra y muy sensible en términos de tasas de desempleo en recesiones y escenarios de estrés.
- ✓ Líder entre otras regiones en actividades con gran potencial de desarrollo y crecimiento: **información, comunicaciones, finanzas, informática, actividades científicas, etc.**



Ventajas competitivas

- La Comunidad de Madrid registró en 2022 un índice de competitividad (corregido en marzo del 2023) superior no solo a España sino también a algunos países de la UE como por ejemplo Francia, Italia y Portugal.
- Además, se posiciona como la **región española más atractiva para vivir y trabajar** seguida del País Vasco y Cataluña.
- La Comunidad de Madrid es la **región europea con mejores indicadores en materia de salud pública**.

Índice de competitividad regional de la UE (2022)

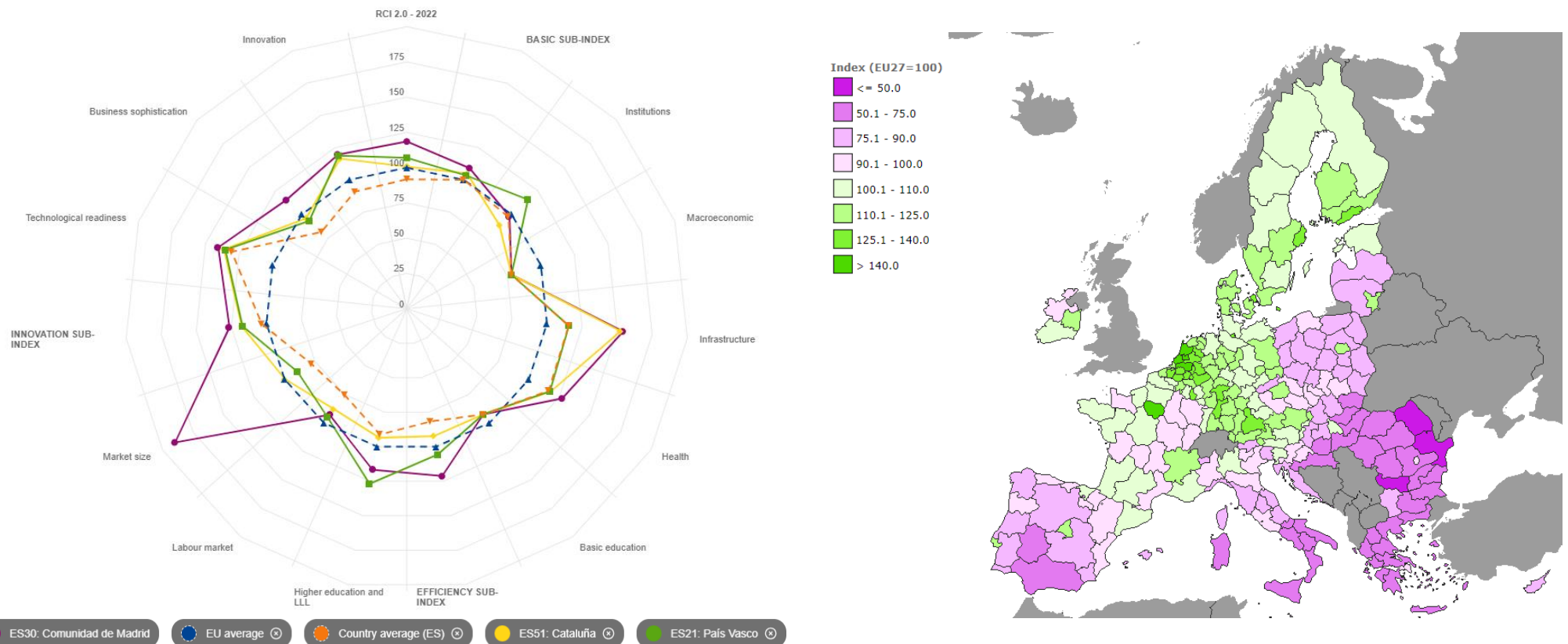



II. PERFIL FINANCIERO Y ESTRATEGIA



Fuerte Protección Normativa del pago de la Deuda

La deuda de la Comunidad de Madrid está incluida en el ámbito de la deuda del Estado

- *A nivel Constitucional el artículo 135 establece...*

“Los créditos para satisfacer los intereses y el capital de la deuda pública de las Administraciones se entenderán siempre incluidos en el estado de gastos de sus presupuestos y su pago gozará de prioridad absoluta. Estos créditos no podrán ser objeto de enmienda o modificación, mientras se ajusten a las condiciones de la ley de emisión”.

- *A nivel de Ley Orgánica*

- ✓ *El artículo 14.5 de la Ley Orgánica de Financiación de las Comunidades Autónomas establece:*

“ La deuda pública de las Comunidades Autónomas y los títulos-valores de carácter equivalente emitidos por éstas estarán sujetos, en lo no establecido por la presente Ley, a las mismas normas y gozarán de los mismos beneficios y condiciones que la Deuda Pública del Estado”.

- ✓ *Artículo 14 de la Ley Orgánica 2/2012, de 27 de abril, de Estabilidad Presupuestaria y Sostenibilidad Financiera establece:*

“El pago de los intereses y el capital de la deuda pública de las Administraciones Públicas gozará de prioridad absoluta frente a cualquier otro gasto”.

- *En la práctica, el Estado español ha proporcionado apoyo financiero a las regiones que han experimentado dificultades presupuestarias o en el acceso al mercado financiero*

- ✓ *Desde 2012 el Tesoro ha puesto en marcha mecanismos como el FLA (Fondo de Liquidez Autonómico) y el FFPP (Fondo de Proveedores de Pagos) para dotar de liquidez a las comunidades autónomas y a las entidades locales para que puedan hacer frente a sus obligaciones de pago (Real Decreto-Ley 17/2014). En última instancia, el Gobierno de España es el garante último de la amortización de la deuda.*



Ratios de deuda de la Comunidad de Madrid

La Comunidad de Madrid registra unos fundamentales crediticios saneados, lo que le permite situarse en una posición de partida muy favorable para hacer frente a la crisis económica y sanitaria actual.

Estas ratios de endeudamiento permiten que el coste de financiación de la Comunidad sea muy favorable. Por ello, la Comunidad ha apostado por **una mayor autonomía financiera** (similar a la estrategia de regiones forales), al haber amortizado anticipadamente en 2020 todo el capital vivo concentrado en el FFCA (a diferencia de otras regiones en las que más del 80% de su deuda está en manos del Estado).

CCAA	4T 2025	
	Deuda (€ mill.)	Deuda/PIB (%)
Comunidad Foral de Navarra	2.647.445	9,4
Canarias	6.619.432	10,8
Comunidad de Madrid	37.825.069	11,3
País Vasco	11.136.772	11,5
Principado de Asturias	3.893.177	12,3
Galicia	12.009.804	13,9
La Rioja	1.678.974	14,3
Cantabria	3.215.264	17,2
Illes Balears	8.363.575	17,7
Aragón	9.420.489	17,9
Andalucía	40.720.871	18,1
Castilla y León	14.260.902	18,2
Extremadura	5.206.640	18,5
Cataluña	90.081.729	28,2
Castilla-La Mancha	16.609.551	28,3
Región de Murcia	14.018.829	31,2
Comunitat Valenciana	63.933.895	40,7
Media nacional	341.642.418	20,2

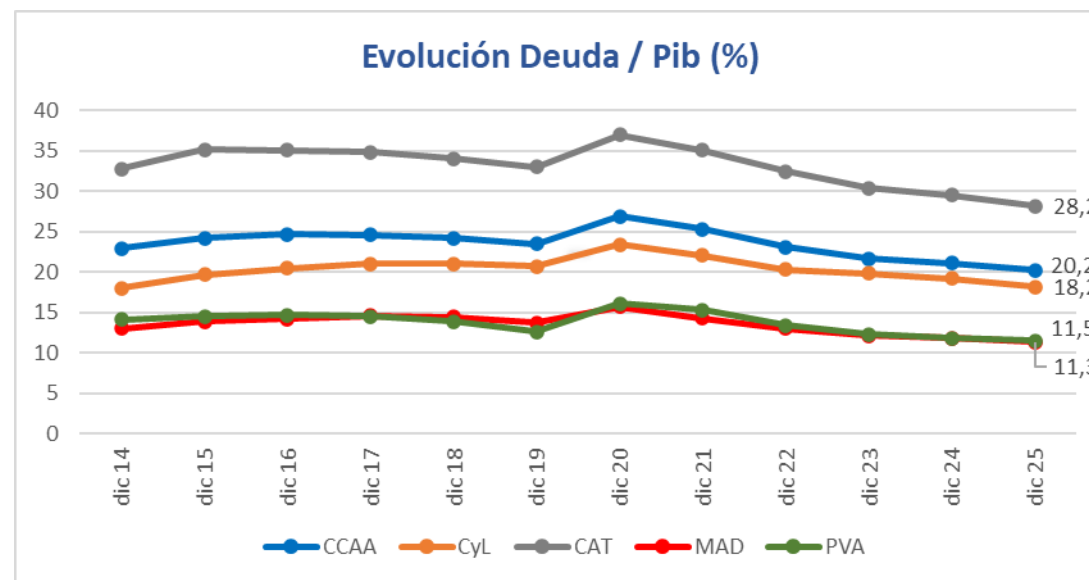

Necesidades de financiación 2026

2.973M
M

- Refinanciación de vencimientos 2026 de deuda a largo plazo

55 MM

- Anualidad negativa 120 mensualidades (D.A. 36ª Ley 2/2012, de 29 de junio)

348MM

- Déficit 2026 (0,1% PIB Regional)

1.061M
M

- Déficit 2025 (0,32% PIB Regional)*

TOTAL NECESIDADES 2026: 4.437 MM €

TOTAL EMITIDO 2025: 3.445,61 MM €

37

*Según los datos provisionales publicados en el Informe trimestral de las Administraciones Públicas de la IGAE (4T 2025)



2026 Estrategia Financiera

1. Necesidades de financiación iniciales autorizadas: 3.028 millones de euros.
2. Déficit 2025 (0,32% PIB): 1.061 millones de euros.
3. Operaciones de referencia en EUROS.
4. Preferencia por medios y largos plazos.
5. Suavizar el perfil de vencimientos con financiación a largo plazo.
6. Fomentar finanzas sostenibles:
 - Capacidad para emitir bonos y préstamos.
 - Emisiones públicas y colocaciones privadas.
 - Cumpliendo con los Principios de los Bonos verdes y los Principios de los Bonos Sostenibles y alineados con los ODS de la ONU.



Rating y ratios de deuda

	Moody's	S&P	DBRS	FITCH	SCOPE
Rating Actual	A3	A	A (high)	A	A
Perspectiva	Estable	Estable	Estable	Estable	Positivo
Fecha	30/09/2025	28/07/2025	05/12/25	24/04/2026	28/11/2025

Ratios (%)	Comunidad de Madrid				Total Nacional			
	2022	2023	2024	4T 2025	2022	2023	2024	4T 2025
Deuda/PIB	13,0	12,1	11,8	11,3	23,0	21,7	21,1	20,2
Deuda valor absoluto	34.824	35.880	37.260	37.825	317.093	325.242	335.944	341.642

Coste Medio de la Deuda %	Comunidad de Madrid				Tesoro Español			
	2022	2023	2024	4T2025	2022	2023	2024	4T2025
	2,09	2,27	2,27	2,33	1,73	2,09	2,21	2,31

**LCR (Requerimiento Cobertura de Liquidez): NIVEL 1 EUROCLEAR.ECB
0% riesgo ponderado.**

Mínimo riesgo aplicable según las Regulaciones Europeas de Prudencia

El coste medio de la deuda de Comunidad de Madrid es 2,37% (abril 2026)



Principales características de la deuda

Distribución bonos/préstamos

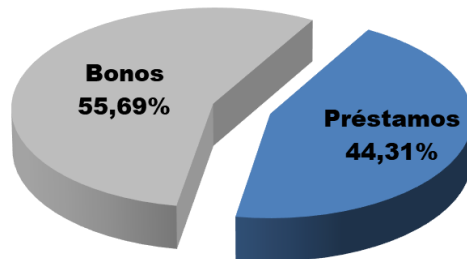

Préstamos	
Tipo	%
Entidades Públicas	17,33
Entidades Privadas	82,67
% Total Préstamos	44,31

Bonos	
Tipo	%
Euro	100,00
Moneda extranjera	0,00
% Total Bonos	55,69

Distribución divisa



Distribución fijo/variable

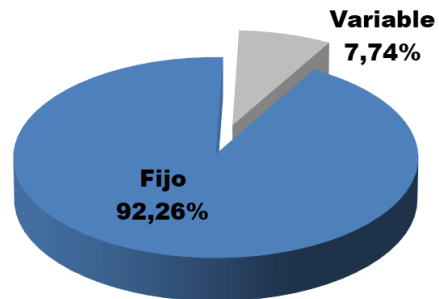

La apuesta por las emisiones a tipo fijo supone una fortaleza:

- Disminuye los riesgos.
- Reduce la volatilidad en los pagos.

Distribución plazo

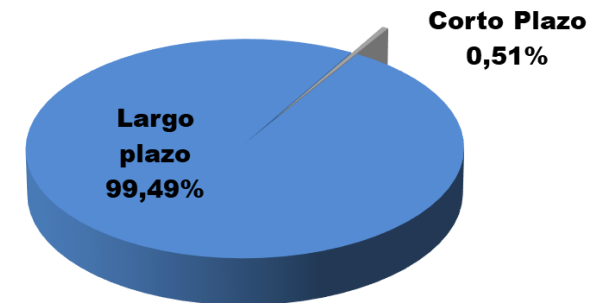

Actividad de Financiación

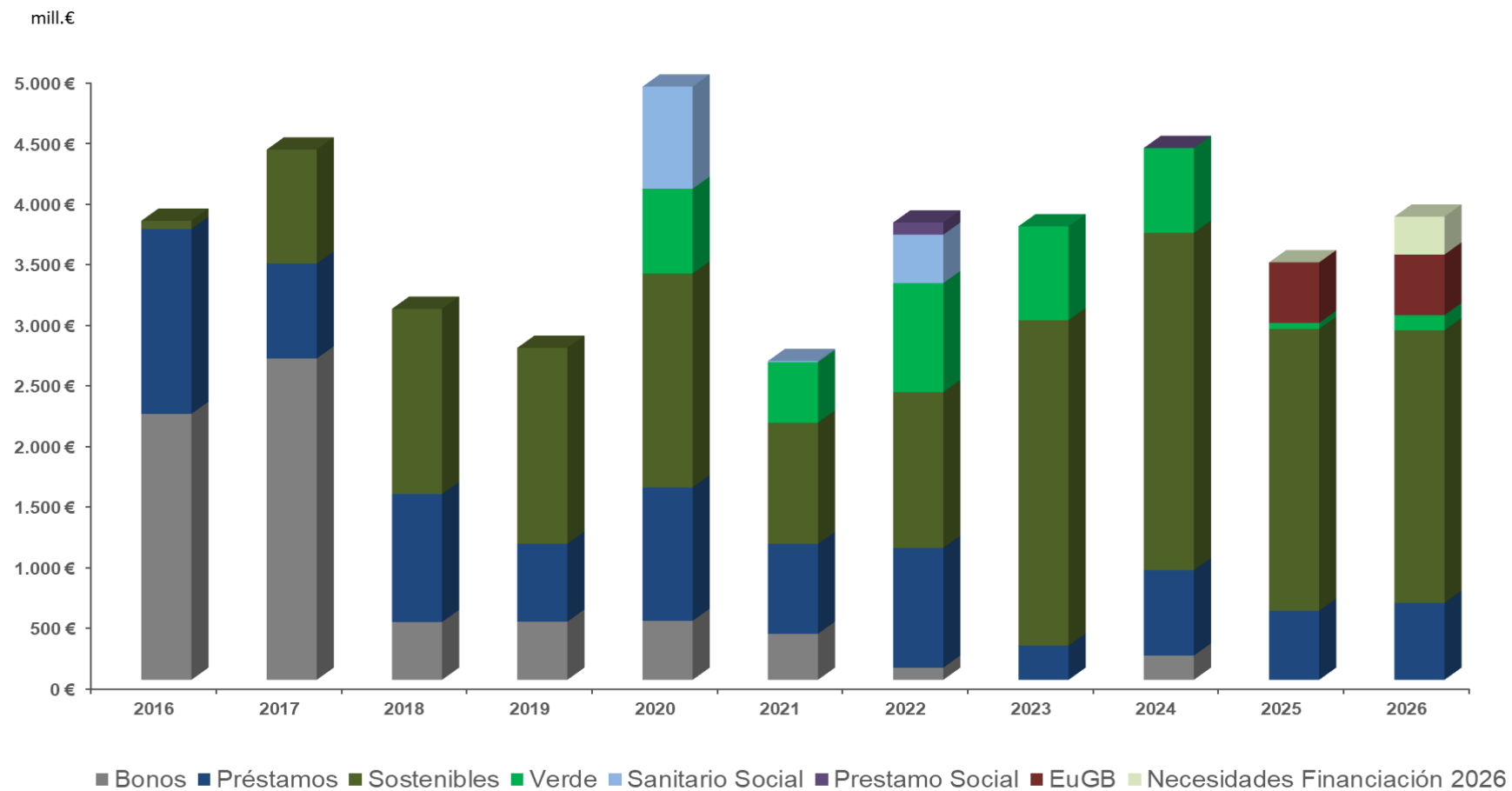

Madrid, actor regular en los mercados de Capitales.

Fuente: Comunidad de Madrid



Perfil de vencimientos

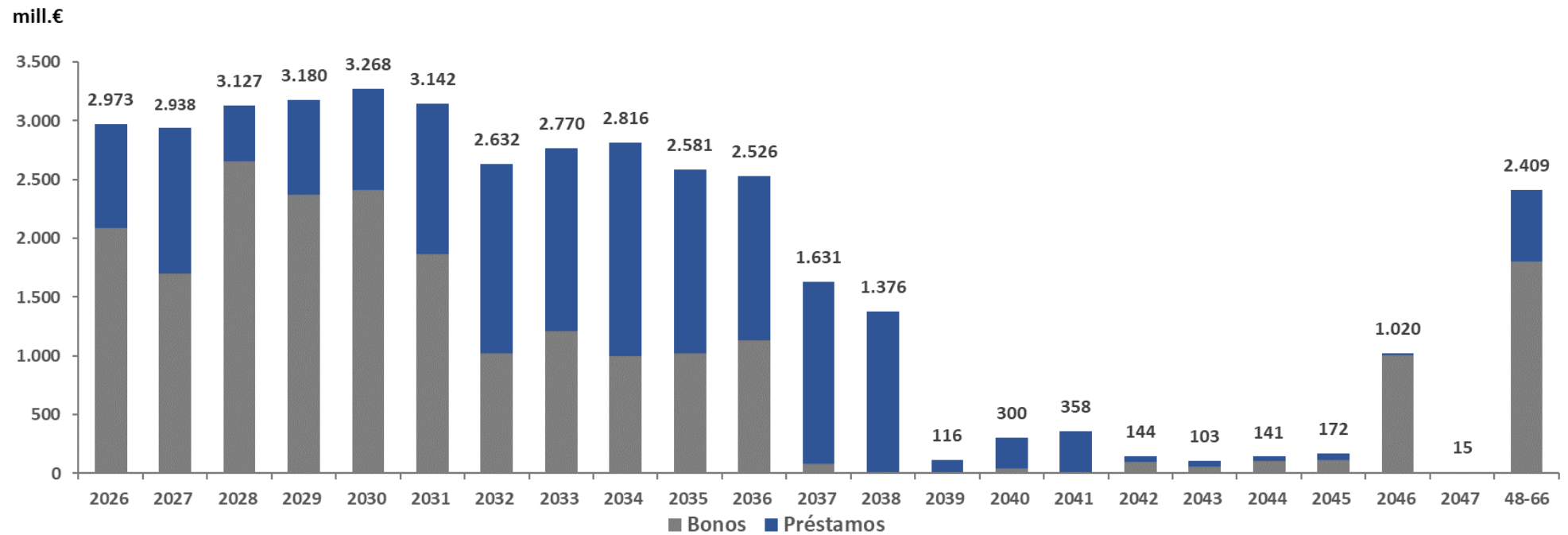

Fuente: Comunidad de Madrid



Vida media y coste medio de la cartera total

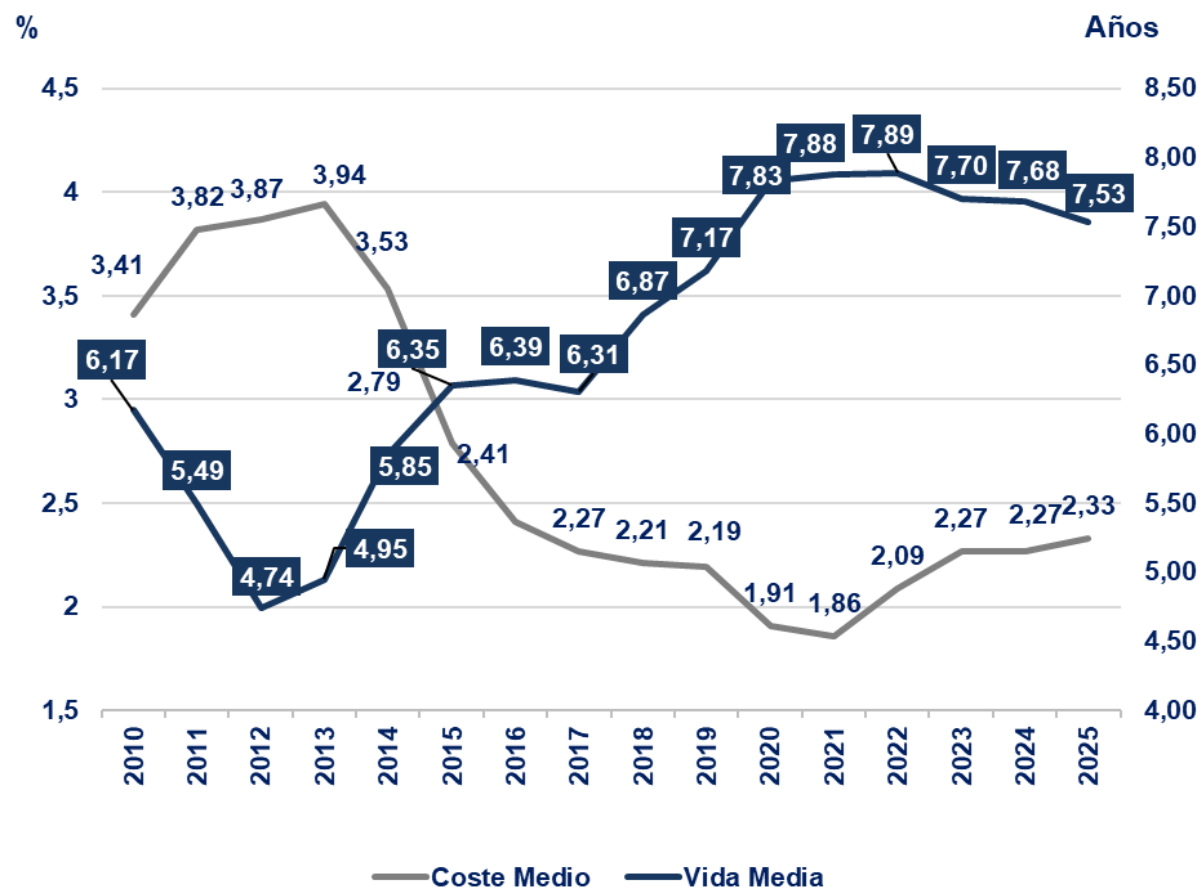

**Vida media de la deuda
(abril 2026)**

- Comunidad de Madrid: 7,65 años
- Tesoro español: 7,92 años

Fuente: Comunidad de Madrid



Operaciones de referencia

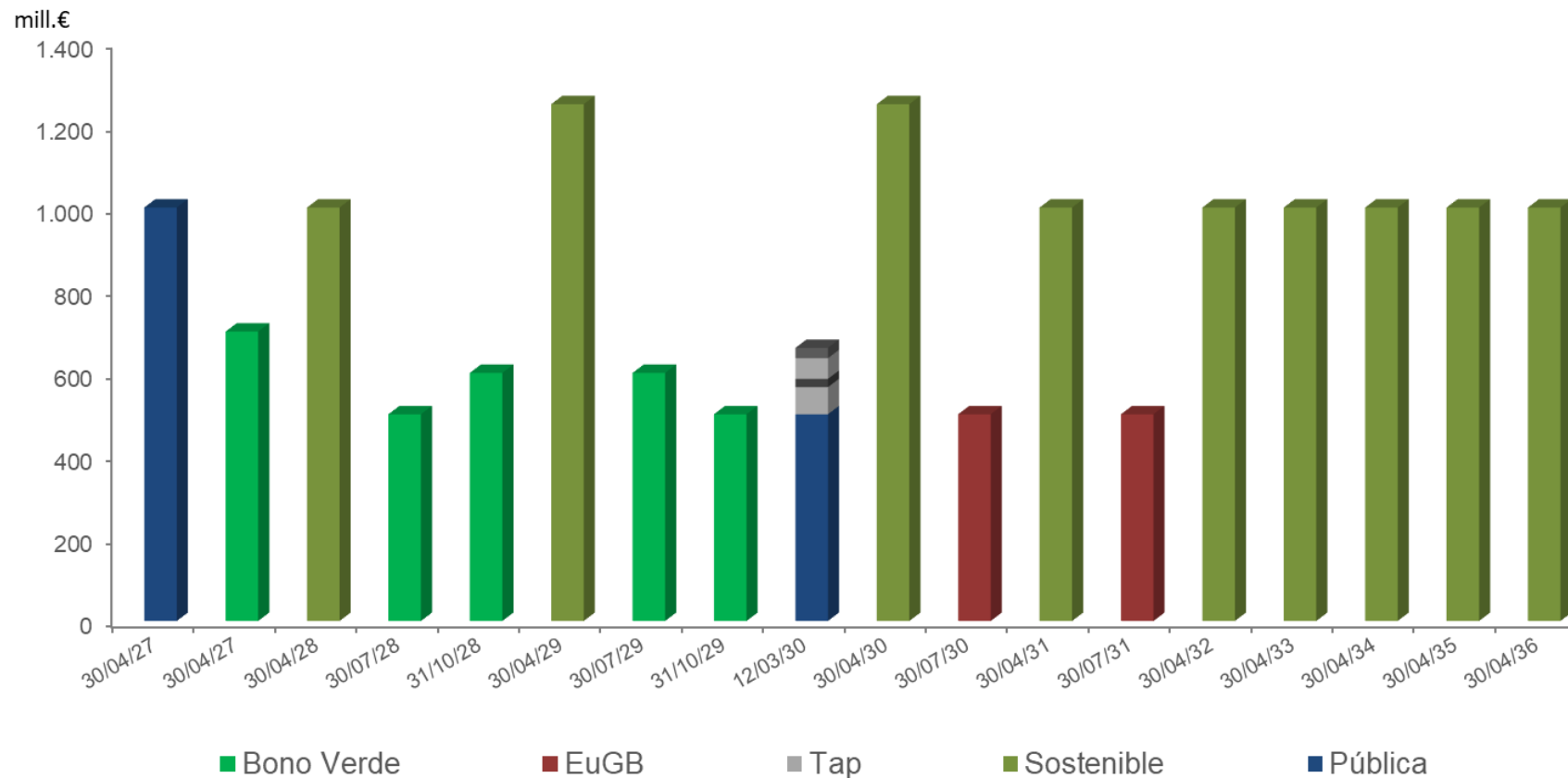

Características comunes de estas operaciones:

- Extraordinaria respuesta de los inversores.
- Alta calidad del libro: Demanda dirigida por cuentas "Real Money".
- Elevado apoyo extranjero .Muy diversificada en términos geográficos.

Fuente: Comunidad de Madrid



Operaciones

	Importe	Plazos	Vida Media
2026			
Préstamos	2.010.000.000	10-20	12,56
Emisión pública (Sostenible)	1.000.000.000		10,17
Emisión pública (EuGB)	500.000.000		5,14
	3.510.000.000	5-20	10,82
2025			
Préstamos	1.945.610.000	8-20	11,87
Emisión pública (Sostenible)	1.000.000.000		10,21
Emisión pública (EuGB)	500.000.000		5,13
	3.445.610.000	5-20	10,41
2024			
Préstamos	2.544.310.000	3-25	10,87
Emisión pública (Sostenible)	1.000.000.000		10,16
Emisión pública (Verde)	600.000.000		5,16
Tap	200.000.000	22	22,06
Colocaciones privadas	45.000.000	8-11	9,57
	4.389.310.000	3-22	10,42
2023			
Préstamos	2.143.000.000	8-13	10,39
Emisión pública (Sostenible)	1.000.000.000		10,18
Emisión pública (Verde)	600.000.000		5,34
	3.743.000.000	5-13	9,52

Fuente: Comunidad de Madrid



1.000 millones € 3,216% 30 de abril de 2036

10ª Emisión Pública Sostenible

POR RESIDENCIA

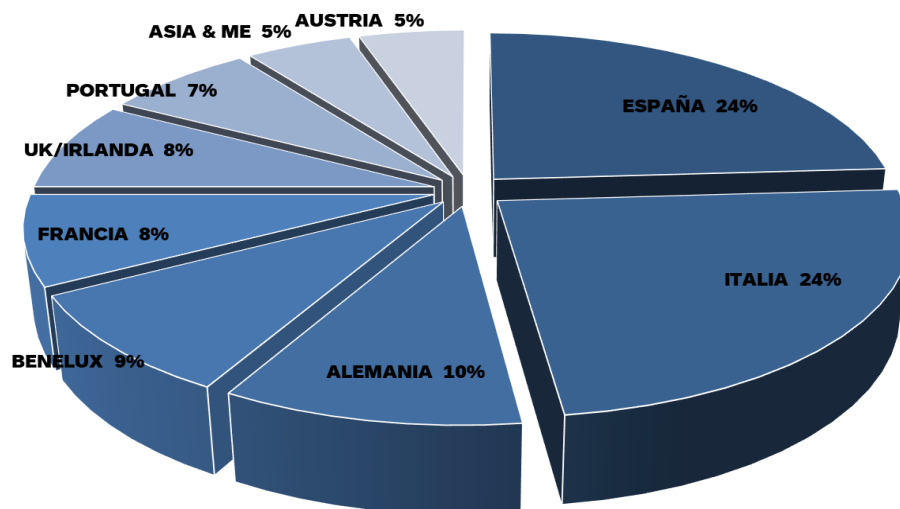

POR TIPO DE INVERSOR

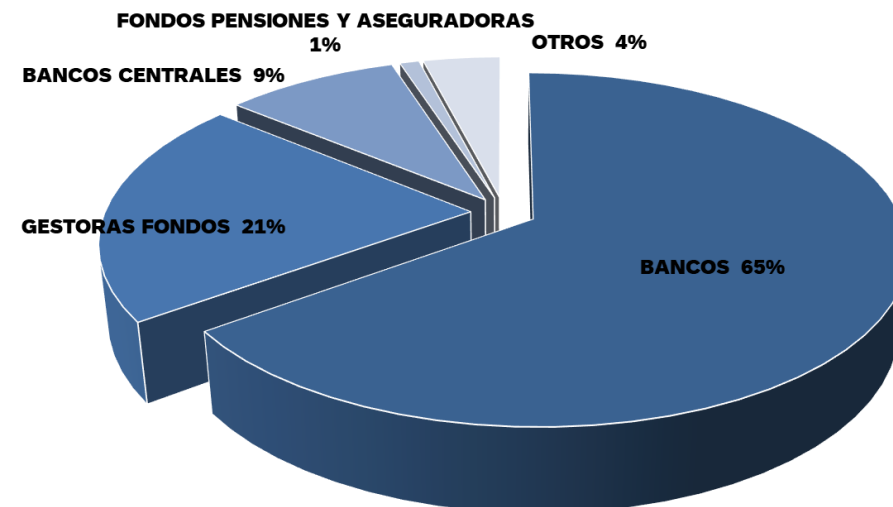

VOLUMEN TOTAL 1.000.000.000 €

- Décima emisión pública benchmark sostenible emitida por la Comunidad de Madrid.
- Una extraordinaria demanda que ha permitido el nivel más estrecho de la Comunidad de Madrid.
- 76% de los inversores extranjeros.
- 120 cuentas participantes.

Fuente: Comunidad de Madrid



1.000 millones € 3,137% 30 de abril de 2035

9ª Emisión Pública Sostenible

POR RESIDENCIA

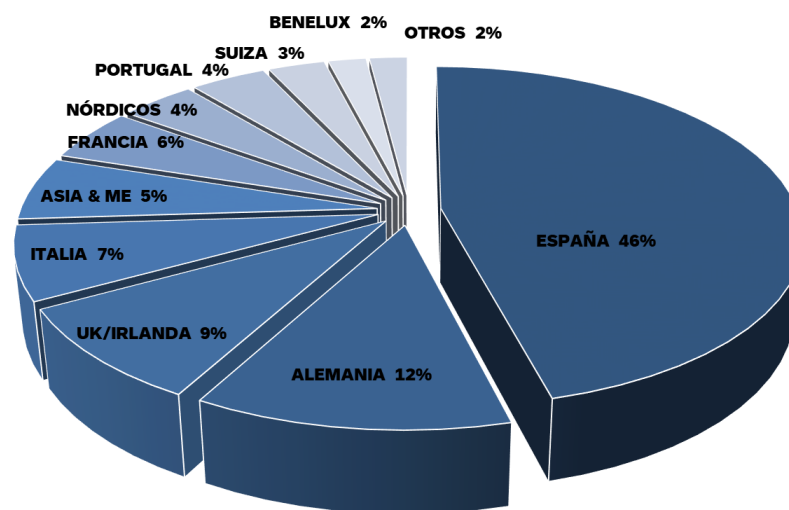

POR TIPO DE INVERSOR

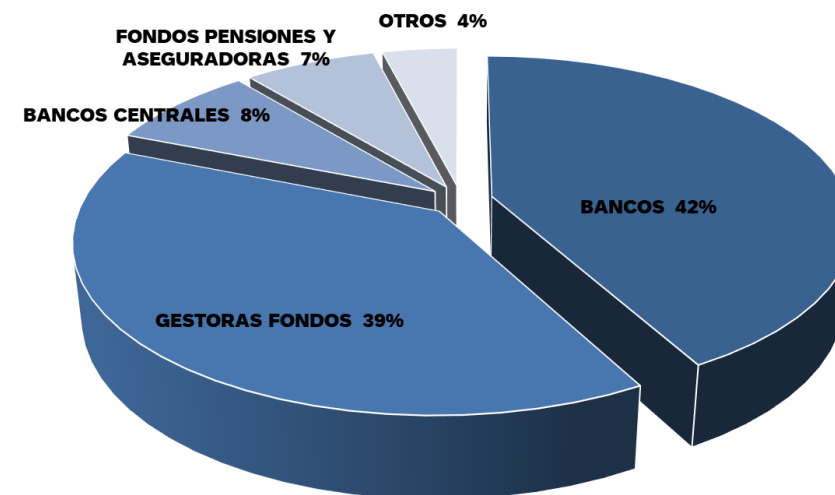

VOLUMEN TOTAL 1.000.000.000 €

- Primera emisión pública benchmark emitida por la Comunidad de Madrid en 2025.
- 54% de la emisión colocada fuera de España.
- Demanda record de 6.000 millones de euros con más de 150 inversores.

Fuente: Comunidad de Madrid



500 millones € 2,976% 30 de julio de 2031

2ª Emisión Bono Verde Europeo EuGB

POR RESIDENCIA

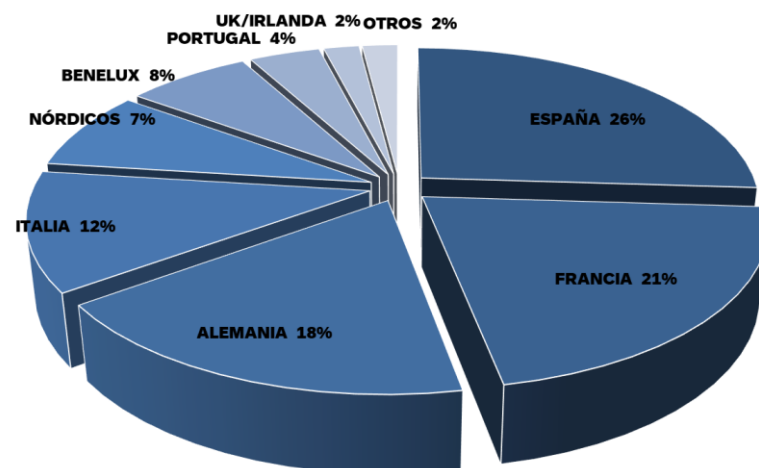

POR TIPO DE INVERSOR

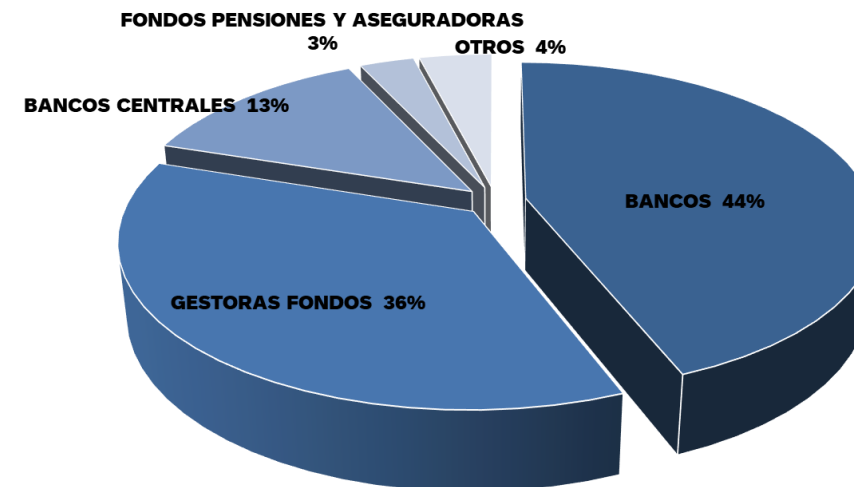

VOLUMEN TOTAL 500.000.000 €

- La operación representa el séptimo bono verde desde 2020 y el segundo bono europeo EuGB.
- Gran participación de inversores extranjeros el 74%.
- Gran interés por parte de los inversores: libros finales en torno a 2.900 millones de euros.

Fuente: Comunidad de Madrid



500 millones € 2,487% 30 de julio de 2030

1ª Emisión Bono Verde Europeo EuGB

POR RESIDENCIA

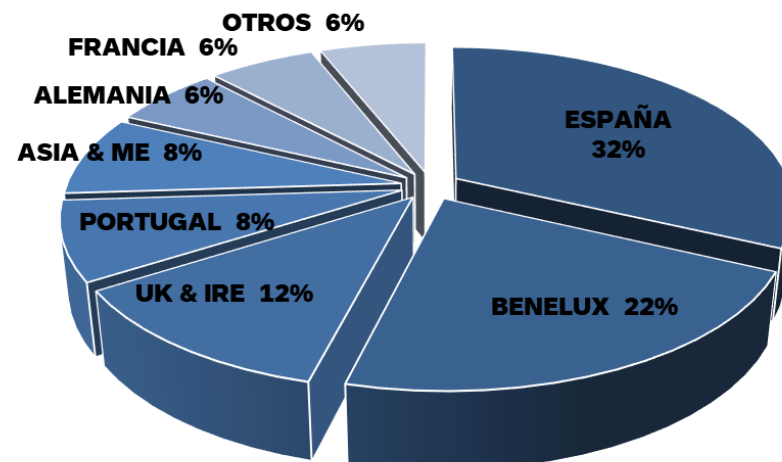

POR TIPO DE INVERSOR

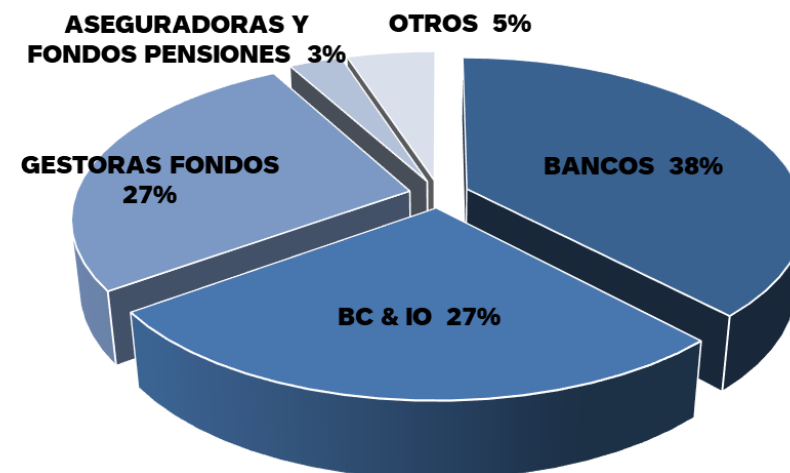

VOLUMEN TOTAL 500.000.000 €

- La operación representa el sexto bono verde desde 2020 y es el primer bono europeo EuGB de una región europea.
- Gran participación de inversores extranjeros el 68%.
- Gran interés por parte de los inversores (libros finales en torno a 2.400 millones de euros.

Fuente: Comunidad de Madrid



Operaciones Programa de Emisión de Pagarés 2026

Operación	Nominal € mill	Fecha Inicio	Vencimiento
Pagaré	20.000.000	19/01/2026	04/12/2026
Pagaré	27.500.000	30/01/2026	04/09/2026
Total	47.500.000		

- El importe total del Programa de Emisión de Pagarés asciende a 1.000 millones de euros.
- El importe registrado del Programa de Emisión de Pagarés en AIAF se eleva a 350 millones de euros.
- El saldo disponible del Programa de Emisión de Pagarés registrado asciende a 302,5 millones de euros.



Perfil deuda pública 2025

BONOS

POR RESIDENCIA

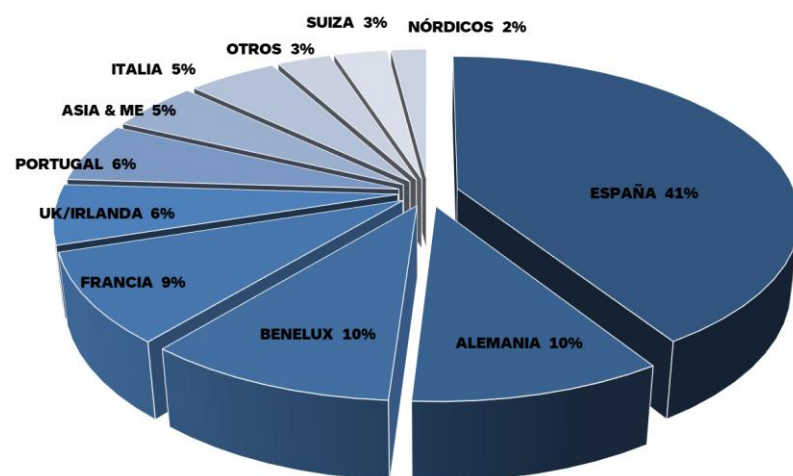

POR TIPO DE INVERSOR

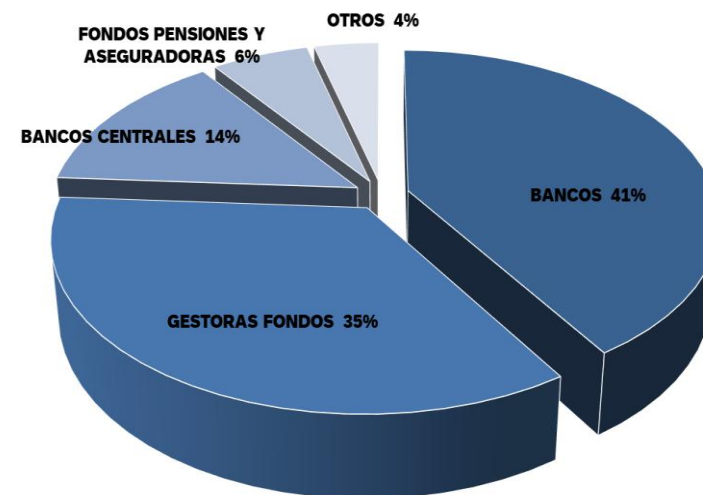

VOLUMEN TOTAL 1.500.000.000 €

Fuente: Comunidad de Madrid





Comunidad
de Madrid

CONSEJERÍA DE ECONOMÍA,
HACIENDA Y EMPLEO



FINANCIACIÓN SOSTENIBLE Y VERDE





Comunidad
de Madrid

CONSEJERÍA DE ECONOMÍA,
HACIENDA Y EMPLEO



FINANCIACIÓN SOSTENIBLE



TABLA DE CONTENIDOS

I. Enfoque hacia la sostenibilidad

II. Financiación sostenible 2025: informe de impacto





Comunidad
de Madrid

CONSEJERÍA DE ECONOMÍA,
HACIENDA Y EMPLEO



I. ENFOQUE HACIA LA SOSTENIBILIDAD



Mandato de Sostenibilidad de la Comunidad de Madrid

La Comunidad de Madrid tiene un **claro mandato social y medioambiental** para satisfacer las necesidades de sus ciudadanos. **Fomentar el crecimiento inclusivo** es fundamental para la región, por lo que se ha comprometido a integrar el desarrollo sostenible y la responsabilidad social en todas sus actividades, a la vez que desempeña un papel clave para promover iniciativas sostenibles en el territorio.

El gasto social incluye diversos programas como la financiación de políticas públicas relacionadas con la **sanidad pública**, la **educación**, **los servicios sociales**, **el fomento del empleo**, **el transporte público** y subsidios a la **vivienda**. **El gasto de la Comunidad de Madrid** en programas sociales tiene como objetivo reforzar la recuperación socioeconómica de Madrid y mejorar la cohesión social, gracias al desarrollo de servicios públicos que benefician a todos los ciudadanos y a la puesta en marcha de programas de fomento del empleo a través de la inversión de pequeñas empresas.

Estrategia para la Inclusión Social 2016/2021, en el marco de la **Estrategia Europa 2020**, que busca erradicar la **pobreza severa** de la región.

Comunidad de Madrid 2023 - Aspectos destacados de la estrategia de sostenibilidad



€1,99 Mm

Proyectos de
inclusión social



321

familias

Vivienda asequible



€ 610,6 Mm

66.000+ pacientes

Medicamentos de alto
impacto para
enfermedades raras

Contribución a los ODS de la ONU

La Comunidad de Madrid está comprometida con la aplicación de la Agenda 2030 para el Desarrollo Sostenible. Para poner en marcha acciones concretas, se ha establecido el proyecto "Madrid es Acción".



- Viviendas asequibles (Objetivo 1.4)
- Inclusión social (Objetivos 1.1 y 1.B)



- Sanidad (Objetivo 3.8)



- Educación (Objetivo 4.1, 4.2, 4.4, 4.A)



- Inclusión social - Lucha contra la violencia de género y promoción de la igualdad de oportunidades (objetivos 5.1 y 5.2)

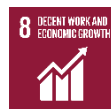

- Inclusión social (8.6)
- Financiación de las PYME (8.3, 8.6)



- Vivienda asequible (11.1)
- Transporte limpio y sostenible (11.2)



- Políticas de cambio climático (13.2, 13.3)



- Conservación del medio ambiente y biodiversidad (15.1, 15.2)





II. FINANCIACIÓN SOSTENIBLE 2025 – INFORME DE IMPACTO



Justificación de la financiación sostenible



Mandato de sostenibilidad de la Comunidad de Madrid

- La Comunidad de Madrid dedica una parte sustancial de su presupuesto al gasto social y medioambiental
- A través de la emisión de deuda sostenible, la Comunidad de Madrid contribuye a sus políticas y acciones sociales y medioambientales
- Alineación de la estrategia de financiación con la estrategia de sostenibilidad

Abordar la transición social y medioambiental

- Mediante la emisión de instrumentos financieros sostenibles, la Comunidad de Madrid contribuye a los objetivos sociales y medioambientales a nivel mundial, de la UE y nacional
- Contribución al logro de los Objetivos de Desarrollo Sostenible (ODS) de las Naciones Unidas
- Lograr un crecimiento sostenible para los ciudadanos de la Comunidad de Madrid

Apoyo al crecimiento de un mercado financiero sostenible

- Responder a la creciente demanda de activos más sostenibles por parte de inversores responsables
- Diversificar su base de inversores dirigiéndose a inversores ISR y «dark green», al tiempo que se fomenta la relación con los inversores existentes
- Contribución al desarrollo de un mercado financiero sostenible

La Comunidad de Madrid considera que los instrumentos financieros sostenibles son herramientas eficaces para canalizar inversiones hacia proyectos que demuestran beneficios climáticos y sociales.



Marco de Finanzas Sostenibles

Alineación con las normas

El Marco de Finanzas Sostenibles de la Comunidad de Madrid cumple con:

- Principios de Bonos Verdes de la ICMA, Principios de Bonos Sociales, Directrices de Bonos Sostenibles
- Principios de Préstamos Verdes de la LMA



Pilares del Marco de la Comunidad de Madrid

1

Uso de los fondos

- Los ingresos de los instrumentos financieros sostenibles se asignarán a gastos elegibles con un claro beneficio social y/o medioambiental dentro del presupuesto general

2

Evaluación y selección de proyectos

- Llevada a cabo por el Comité de Selección, Seguimiento y Evaluación, que se reúne antes de la emisión de un instrumento financiero sostenible, de conformidad con los criterios de elegibilidad y exclusión.

3

Gestión de los ingresos

- Los ingresos de los instrumentos financieros sostenibles se gestionarán mediante un enfoque de cartera.

4

Informes

- Se presentarán informes anuales sobre la asignación y el impacto hasta que se haya asignado la totalidad de los ingresos de los instrumentos financieros sostenibles.

5

Revisión externa

- Opinión de segunda parte (SPO) de Sustainalytics. La Comunidad de Madrid podría contratar a una entidad externa para auditar la asignación de los ingresos.

En virtud del Marco de Finanzas Verdes, la Comunidad de Madrid puede emitir instrumentos financieros sostenibles, entre los que se incluyen bonos verdes, sociales y de sostenibilidad, colocaciones privadas y préstamos.

Fuente: Comunidad de Madrid



Segunda opinión de Sustainalytics¹

Uso de los fondos

- Al financiar viviendas sociales, la Comunidad de Madrid **apoya directamente el Plan Estatal de Vivienda de España**
- La Comunidad de Madrid financia **la educación pública para todos** y asigna recursos para garantizar el acceso a la educación de **los estudiantes en situaciones desfavorecidas**
- La financiación del programa sanitario facilitará **la prestación continua de servicios sanitarios de calidad a la población local**.
- La Comunidad de Madrid **apoya la cohesión social y la inclusión, la protección de los niños y las mujeres, y el cuidado de las personas mayores y discapacitadas** a través de sus medidas y políticas.
- El apoyo prestado a las pymes de Madrid **reforzará la competitividad de estas y conducirá a la creación y el mantenimiento de puestos de trabajo**, además de **promover la integración de las personas vulnerables**
- La financiación **del transporte con bajas emisiones de carbono y la reducción de las emisiones globales de CO2** se consideran un uso eficaz de los ingresos.

Evaluación y selección de proyectos

En línea con las prácticas del mercado.

Gestión de los ingresos

En línea con las prácticas del mercado.

Presentación de informes

De acuerdo con las prácticas del mercado



Sustainalytics considera que el Marco de Finanzas Sostenibles de la Comunidad de Madrid es creíble y eficaz, y se ajusta a los Principios de Bonos Verdes y Sociales y a los Principios de Préstamos Verdes de 2018.

Fuente: Comunidad de Madrid





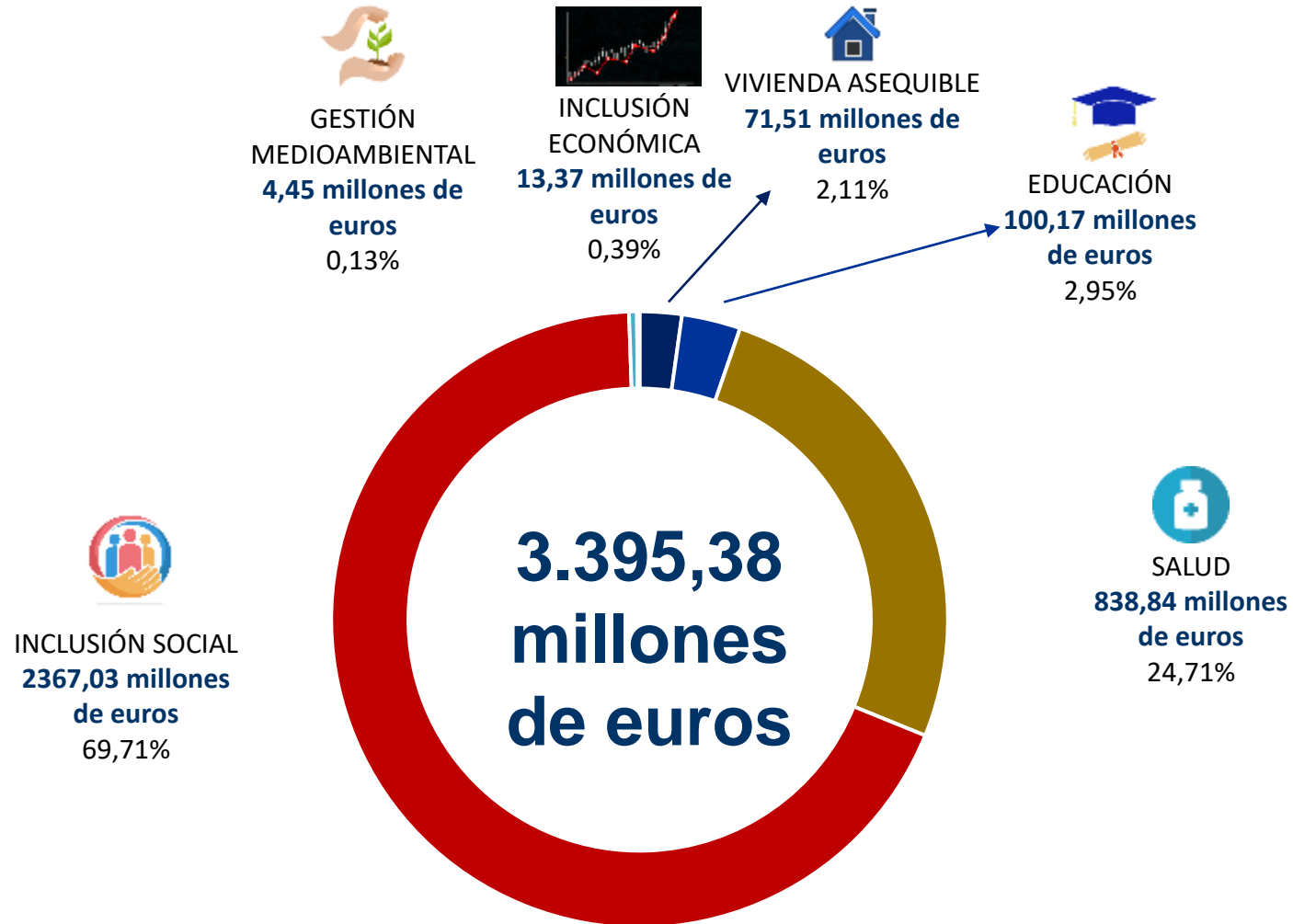

¹La opinión de segunda parte completa está disponible en: <http://www.comunidad.madrid/inversion/relacion-inversores/deuda-sostenible>

Cartera elegible para 2025: programas presupuestarios

IMPORTE DE LA CARTERA RESPONSABLE EJECUTADA



Cartera elegible para 2025

Categorías elegibles	Descripción del programa	Programa en el presupuesto general	Importe en millones de euros (presupuestado para 2025)	ODS de las Naciones Unidas
Vivienda asequible	<ul style="list-style-type: none"> Suministro de vivienda y refugio asequibles a las poblaciones desfavorecidas 	261	470,85	
Educación	<ul style="list-style-type: none"> Provisión de educación a los jóvenes (incluidos los grupos desfavorecidos) y apoyo a las escuelas y universidades públicas. 	232A / 322A, B, C, F/ 323M / 324M	2955,62	
Sanidad	<ul style="list-style-type: none"> Apoyo al sistema sanitario público de Madrid y financiación de medicamentos de alto impacto contra enfermedades raras 	312A, 313B	3.813,17	
Inclusión social	<ul style="list-style-type: none"> Lucha contra la violencia de género y promoción de la igualdad de oportunidades Programas de integración, educación y empleo, y ayuda económica a colectivos vulnerables en riesgo de exclusión social Accesibilidad universal al sistema de transporte público (billetes a precio reducido) Suministro de bienes y servicios a personas mayores y personas con discapacidad mental y/o física 	231A,B,C,D,E,F,I/ 232A, B, E / 241A, M/ 261B / 322A,B,F / 323M / 324 M / 422B/ 431A/ 433A/ 453N / 463A /	2618,50	
Inclusión económica	<ul style="list-style-type: none"> Financiación de pymes Promoción y avance del empleo, incluidas las personas alejadas del mercado laboral 	463A / 466A	547,94	
Gestión medioambiental	<ul style="list-style-type: none"> Conservación del medio ambiente y biodiversidad 	422B / 453N / 456A,N	797,97	

Fuente: Comunidad de Madrid



Ejemplo de marco de información: Financiación sostenible: Informe de asignación 2025

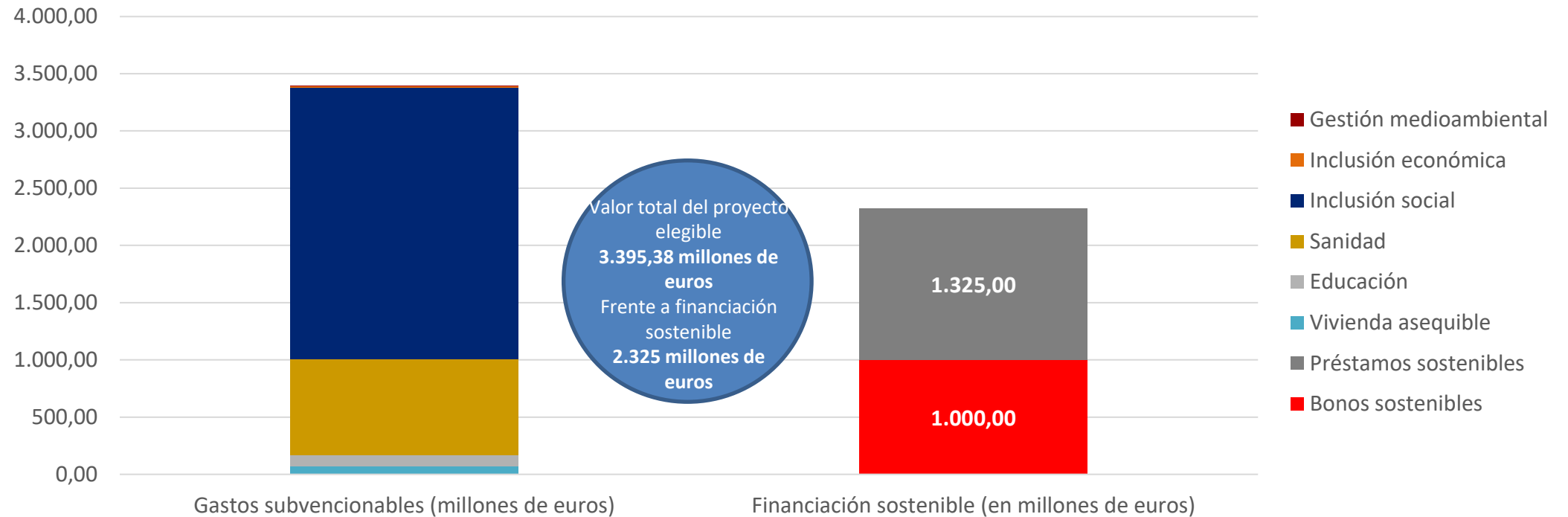

Porcentaje de la cartera de proyectos sostenibles elegibles asignados: 68,5 %

% de ingresos netos sostenibles asignados: 100 %

Fuente: Comunidad de Madrid



Indicadores clave de rendimiento (KPI) del impacto de la financiación sostenible

Categoría del proyecto		Población objetivo	Información sobre la asignación			Indicadores de impacto			
Categoría de proyectos elegibles	ODS abordados	Grupo destinatario (si procede)	Importe presupuestado	Asignado a bonos sostenibles (importe)	Porcentaje del presupuesto o total de financiación	Número de beneficiarios		Otros indicadores de impacto	
			millones de euros		%	Número	Unidad de medida	Indicadores adicionales	número / unidad de medida
Vivienda asequible	Objetivo 1: Fin de la pobreza Objetivo 11: Ciudades y comunidades sostenibles	Grupos desfavorecidos y desatendidos	71 512 834,84	71 512 834,84	3,08	130	Familias con vivienda social	Número de viviendas sociales adquiridas	879
								Número de hipotecas concedidas	3.979
Educación	Objetivo 4: Educación de calidad	Jóvenes, grupos desfavorecidos	100 170 893,33	100 170 893,33	4,31	508.099	Número de estudiantes vulnerables	Número de estudiantes con refuerzo académico	34.634
								Número de becas de formación profesional de grado superior	12.270
								Número de escuelas públicas (0-18 años)	1.463
Salud	Objetivo 3: Salud y bienestar	Ciudadanos (incluidos los grupos desfavorecidos y desatendidos)	838 844 020,75	838 844 020,75	36,08 %	1.206	Número de personas con enfermedades raras que tienen acceso a servicios y medicación adecuada	Número de personas con medicación de alto impacto en el tratamiento	77.804
Inclusión social	Objetivo 1: Fin de la pobreza ODS 5: Igualdad de género	Grupos desfavorecidos y desatendidos	2 367 032 322,50	1 296 654 806,16	55,77	1.400.872	Número de personas o familias que se benefician de prestaciones sociales	Número de personas o familias que se benefician de la renta mínima social	488
								Número de víctimas de violencia de género que reciben apoyo	2.638
								Número de viajes subvencionados	171 millones.
Inclusión económica	Objetivo 4: Educación de calidad Objetivo 8: Trabajo decente y crecimiento económico	Pymes y desempleados de larga duración	13 367 202,64	13 367 202,64	0,57	228	Número de pymes que recibieron ayudas	Número de proyectos que recibieron subvenciones	164
Gestión medioambiental	Objetivo 13: Acción por el clima		4 450 242,28	4 450 242,28	0,19			Número de datos anuales sobre parámetros de calidad del aire	1.432.199
								Número de datos anuales de parámetros meteorológicos	1.703.654
								Número de centros de educación ambiental	13



Impacto de los Bonos Sostenibles KPIs

Categoría del proyecto		Población objetivo	Información sobre la asignación			Indicadores de impacto			
Categoría de proyectos elegibles	ODS abordados	Grupo destinatario (si procede)	Importe presupuestado	Asignado a bonos sostenibles (importe)	Porcentaje del presupuesto total de financiación	Número de beneficiarios		Otros indicadores de impacto	
			millones de euros		%	Número	Unidad de medida	Indicadores adicionales	número / unidad de medida
Vivienda asequible	Objetivo 1: Fin de la pobreza Objetivo 11: Ciudades y comunidades sostenibles	<i>Grupos desfavorecidos y desatendidos</i>	71.512.834,84	30.758.208,53	3,08%	56	Familias con vivienda social	Número de viviendas sociales adquiridas	378
								Número de hipotecas concedidas	1.711
Educación	Objetivo 4: Educación de calidad	<i>Jóvenes, grupos desfavorecidos</i>	100.170.893,33	43.084.255,20	4,31%	218,537	Número de estudiantes vulnerables	Número de estudiantes con refuerzo académico	14.896
								Número de becas de formación profesional de grado superior	5.277
								Número de escuelas públicas (0-18 años)	629
Salud	Objetivo 3: Salud y bienestar	<i>Ciudadanos (incluidos los grupos desfavorecidos y desatendidos)</i>	838.844.020,75	360.793.127,20	36,08%	519	Número de personas con enfermedades raras que tienen acceso a servicios y medicación adecuada	Número de personas con medicación de alto impacto en el tratamiento	33.464
Inclusión social	Objetivo 1: Fin de la pobreza ODS 5: Igualdad de género	<i>Grupos desfavorecidos y desatendidos</i>	2.367.032.322,50	557.700.991,90	55,77%	602.526	Número de personas o familias que se benefician de prestaciones sociales	Número de personas o familias que se benefician de la renta mínima social	210
								Número de víctimas de violencia de género que reciben apoyo	1.135
								Número de viajes subvencionados	73.548.387
Inclusión económica	Objetivo 4: Educación de calidad Objetivo 8: Trabajo decente y crecimiento económico	<i>Pymes y desempleados de larga duración</i>	13.367.202,64	5.749.334,47	0,57%	98	Número de pymes que recibieron ayudas	Número de proyectos que recibieron subvenciones	71
Gestión medioambiental	Objetivo 13: Acción por el clima		4.450.242,28	1.914.082,70	0,19%			Número de datos anuales sobre parámetros de calidad del aire	616.000
								Número de datos anuales de parámetros meteorológicos	732.754
								Número de centros de educación ambiental	6
Total			3.395.377.516,34	1.000.000.000,00	100%	821.736			



Proyectos seleccionados para el bono sostenible 2025

La Comunidad de Madrid tiene un claro mandato social y medioambiental para satisfacer las necesidades de sus ciudadanos.

El desarrollo sostenible es el eje central de nuestras políticas para un crecimiento y un desarrollo sólidos, sostenibles e inclusivos.

**PROYECTOS
SELECCIONADOS**

Fuente: Comunidad de Madrid

CATEGORÍA ELEGIBLE	NOMBRE DEL PROYECTO	IMPORTE
Vivienda asequible	Programa Mi Primera Vivienda	25.000.000
	Mantenimiento y conservación de viviendas sociales ocupadas	6.433.375,89
	Desarrollo de terrenos para la construcción de viviendas sociales	0
	Servicio de Asistencia Vecinal de la Comunidad de Madrid (ASIVECAM)	1.305.724,86
	Construcción de nuevas promociones de viviendas sociales	31.490.398,06
Educación	Reparación de viviendas sociales vacías para reasignación secundaria	7.283.336,03
	Apoyo a estudiantes con necesidades educativas especiales	3.657.593,84
	Programa de préstamo de libros (Programa ACCEDE)	35.570.230,60
	Mantenimiento de centros de educación secundaria	22.735.565,30
	Programa «Refuerza» (actividades de apoyo y refuerzo académico)	2.708.200,00
	Formación y sensibilización para mujeres en riesgo de exclusión social	540.000,00
	Becas de formación profesional de nivel superior	28.252.684,91
Asistencia sanitaria	Aulas de compensación educativa	706.618,68
	Ayudas económicas para estudios universitarios públicos	6.000.000,00
	Medicamentos de alto impacto y medicamentos huérfanos	837.330.000,00
	Colaboración con entidades locales (CCLL)	116.400
	Colaboración con entidades profesionales	52.967,50
	Servicio móvil para personas dependientes de drogas	844.653,25
	Colaboración con organizaciones ciudadanas	500.000,00
	Precios reducidos para los menús escolares	61.003.264,75
	Beneficios económicos para situaciones de dependencia	402.811.962,95
	Asistencia domiciliaria para situaciones de dependencia	155.140.863,00
Inclusión social	Atención a personas mayores en centros	422.723.021,05
	Subvenciones a los usuarios del transporte público	1.248.036.615,00
	Atención en centros para personas mayores	16.298.311,00
	Atención integral en centros residenciales para víctimas de violencia de género	900.443,64
	Servicios de comedores sociales	4.202.028,00
	Atención en centros no residenciales para la violencia de género	0
	Beneficios económicos para la integración social de las mujeres víctimas de violencia de género	292.320,00
	Transporte escolar gratuito para alumnos de centros de educación especial	9.401.603,03
	Transporte gratuito para estudiantes con discapacidades físicas	10.325.707,73
	Servicio gratuito de comedor escolar para alumnos de centros de educación especial	4.242.844,90
	Transporte escolar gratuito para estudiantes de barrios marginales	628.554,55
	Centros de Participación e Integración (CEPI)	2.371.420,00
	Escuela de voluntariado	147.361,94
	Programa «Housing First»	295.759,61
	Centro de atención a personas en situación de exclusión social	2.393.927,27
	Red de puntos de información voluntarios (PIV)	76.465,66
	Programa de Información y Atención a personas LGTBI de Madrid	321.829,20
	Renta Mínima de Inserción (RMI)	1.378.476,01
	Subvenciones para proyectos de integración vinculados al ingreso mínimo de inserción	4.900.000,00
	Servicio de teleasistencia para personas dependientes	9.585.983,00
Inclusión económica	Subvenciones para la cooperación al desarrollo	4.490.232,00
	Jóvenes en riesgo de exclusión social	1.527.125,97
	Jóvenes: acogida temporal en residencias (riesgo grave de exclusión social)	130.858,50
	Jóvenes: primera experiencia profesional	1.300.000,00
	Atención de convalecencia para personas en grave riesgo de exclusión social	1.807.241,74
	Mujeres sin hogar	0
	Programa «Sal de la calle»	298.102,00
	Re-garantía Avalmadrid (Compra de terrenos)	5.000.000,00
	Ayudas para promover sectores tecnológicos y start-ups	1.225.631,87
	Ayuda al servicio de innovación para pymes (bonos de innovación)	562.270,76
Gestión medioambiental	Ayudas a pymes industriales (proyectos Industria 4.0)	5.703.331,20
	Ayuda a entidades intermedias de innovación	875.968,81
	Medidas de protección y mejora del medio ambiente. Educación medioambiental	2.789.469,08
	Subvenciones a entidades sin ánimo de lucro con fines medioambientales	500.000,00
	Red de Calidad del Aire	1.160.773,20
	TOTAL	3.395.377.516,34



CASO PRÁCTICO PARA LA ATENCIÓN SANITARIA



Medicamentos de alto impacto y medicamentos huérfanos



- La Comunidad de Madrid ofrece cobertura sanitaria universal a todos sus ciudadanos. El objetivo general del programa sanitario es el mantenimiento de un servicio sanitario de calidad y un uso eficiente de los recursos. El servicio sanitario público de Madrid incluye planes como el «Plan para mejorar los servicios sanitarios para personas con enfermedades raras».
- Proporcionar una atención integrada y completa por parte de todos los agentes implicados es esencial para mejorar la vida cotidiana de estas personas y sus familias.

Servicio de Apoyo Móvil para la Drogodependencia



- La Comunidad de Madrid presta asistencia sanitaria a los toxicómanos que no siguen ningún tratamiento mediante dispositivos móviles en zonas marginales.
- Este proyecto tiene como objetivo minimizar los efectos negativos relacionados con el consumo y contribuye a la salud pública mediante el control y la vigilancia de las enfermedades transmisibles, la derivación a servicios de tratamiento de la adicción a las drogas, el asesoramiento y la red de servicios de apoyo.

Los ingresos del bono se destinarán a proyectos destinados a proporcionar un sistema de servicios de salud pública a los ciudadanos de Madrid (incluidos, entre otros, los grupos vulnerables).

CASO PRÁCTICO DE EDUCACIÓN



ACCEDE – Programa de préstamo de libros



- **Programa Accede Programa de préstamo de libros de texto** para alumnos de Educación Primaria, Educación Secundaria Obligatoria y Formación Profesional Básica que cumplan los requisitos.
- Más de **515 000 alumnos** de casi **1400 centros educativos** se beneficiaron de este programa.
- La Comunidad de Madrid ha destinado **35,5 millones de euros** a este programa.

Mantenimiento de centros educativos



- La Comunidad de Madrid **ofrece una amplia red de centros públicos de educación primaria y secundaria, así como centros de educación especial.**
- Cada año, la Comunidad de Madrid construye nuevos centros para hacer frente a las necesidades y se encarga del mantenimiento de los centros educativos, llevando a cabo procedimientos preventivos, de diagnóstico, actualización, sustitución y reparación.

REFUERZA-Apoyo académico



- **El programa de apoyo académico** tiene como objetivo complementar la formación de las escuelas primarias ofreciendo a los alumnos actividades de refuerzo, técnicas de estudio o sesiones de ampliación de conocimientos.
- Más de **12 000 alumnos se han beneficiado** de este programa.

La educación es un derecho social fundamental que aporta importantes beneficios a la sociedad. Una mano de obra educada y cualificada es esencial para la competitividad de nuestra región.

Fuente: Comunidad de Madrid



CASO PRÁCTICO DE VIVIENDA ASEQUIBLE



Rehabilitación de viviendas sociales desocupadas



- La Comunidad de Madrid destinó cerca de **7,2 millones de euros** a proyectos de vivienda social.
- Entre otros, los dedicados al mantenimiento y la conservación de viviendas sociales habitadas para **mejorar la seguridad** y la **accesibilidad** y aumentar su **eficiencia energética**.
- Se **rehabilitaron 222 viviendas sociales desocupadas**.

Programa de Ayuda Hipotecaria



- «**Mi primera Vivienda**» es un plan pionero para jóvenes menores de 40 años con solvencia económica pero sin ahorros.
- El proyecto facilita la concesión de hasta el 100 % de la hipoteca
- Presupuesto de 25 millones de euros para 2025
- 3979 hipotecas concedidas

ASIVECAM – Asistencia Vecinal



- **ASIVECAM**: el servicio de asistencia vecinal de la Comunidad de Madrid.
- Tiene como objetivo favorecer y activar procesos de convivencia y comunicación, dar respuesta a los problemas que se plantean en las promociones de vivienda pública de la Agencia de Vivienda Social, que faciliten la integración de las personas y el desarrollo de estas, a través de su participación.
- Contratación de 41 técnicos socioeducativos, adquisición de 5 vehículos.

La Comunidad de Madrid se compromete a combatir las desigualdades y facilitar el acceso a una vivienda asequible y de calidad. La vivienda social desempeña un papel fundamental a la hora de satisfacer las necesidades de vivienda de los ciudadanos de la Comunidad de Madrid.

Fuente: Comunidad de Madrid



CASO PRÁCTICO DE INCLUSIÓN SOCIAL



Renta Mínima de Inserción (RMI)



- La Renta Mínima de Inserción (RMI) se refiere a los diferentes programas dirigidos a personas y familias que carecen de recursos económicos suficientes para cubrir sus necesidades básicas, acompañados de un proceso de intervención social.
- La Comunidad de Madrid destinó **7,8 millones de euros** a este fin.

Asistencia a mujeres víctimas de violencia de género



- La Comunidad de Madrid financia una amplia gama de iniciativas y programas destinados a **poner fin a todas las formas de violencia de género**
- En 2025, **100 mujeres y 70 niños** fueron atendidos en **centros de acogida** especializados en ofrecer a las mujeres y a sus dependientes un tratamiento integral de recuperación que, desde los ámbitos psicológico, educativo, sociolaboral y jurídico, favorece la normalización de la unidad familiar.

Atención a personas mayores en centros



- La Comunidad de Madrid prestó asistencia a más de **22.299 personas dependientes**.
- Promover la integración social de las personas mayores animándolas a permanecer en su entorno.
- Crear y mantener recursos adecuados para el cuidado de las personas mayores dependientes mediante la prestación de servicios especializados y de calidad.

La estrategia de inclusión social de la Comunidad de Madrid tiene como objetivo lograr la plena integración en la sociedad de las personas en situación (o en riesgo) de pobreza y exclusión social, la lucha contra la violencia de género y la promoción de la igualdad de oportunidades





Proyectos de digitalización industrial



- **Las pymes** desempeñan un papel importante en la economía de la Comunidad de Madrid.
- **El apoyo a las pymes es una prioridad para el gobierno regional**, así como proporcionar a estas empresas las herramientas necesarias para adaptarse a las necesidades actuales del mercado y expandir sus negocios.
- En el marco del **programa de digitalización**, la Comunidad de Madrid proporcionó en 2024 asistencia y financiación a **104 proyectos digitales** para el desarrollo y la implementación de proyectos innovadores.

La digitalización de las industrias es uno de los retos clave que hay que abordar para fomentar el crecimiento. La Comunidad de Madrid se compromete a apoyar a las pymes en todas las etapas de su ciclo de vida para que se desarrollen, crezcan y se involucren en la innovación.

Liderazgo en bonos sostenibles

- Primera región española en emitir bonos sostenibles, verdes y EuGB.
- Mayor número de bonos sostenibles y verdes emitidos en España.
- Capacidad para emitir bonos verdes, sociales y sostenibles, EuGB y préstamos.
- 9 bonos sostenibles, 5 bonos verdes y 1 EuGB emitidos.
- Mayor importe pendiente en bonos sostenibles (8.500 millones de euros), bonos verdes (2.900 millones de euros) y bonos EuGB (500 millones de euros).
- Información transparente y pública sobre los proyectos financiados en el marco del programa.

	Importe (millones de euros)	Liquidación	Plazo
Bono sostenible (público) (VENCIDO)	700	18/04/2017	5
Bono sostenible (público)	1.000	23/02/2018	10
Bono sostenible (público)	1.250	14/02/2019	10
Bono sostenible (público)	1.250	27/02/2020	10
Bono verde	700	08/05/2020	7
Bono sostenible (público)	1.000	26/03/2021	10
Bono verde	500	26/11/2021	7
Bono sostenible (público)	1.000	11/04/2022	10
Bono verde	500	14/10/2022	7
Bono sostenible (público)	1.000	24/02/2023	10
Bono verde	600	29/06/2023	5
Bono sostenible (público)	1.000	29/02/2024	10
Bono verde	600	31/05/2024	5
Bono sostenible (público)	1.000	14/02/2025	10
Bono EuGB	500	12/06/2025	5





Comunidad
de Madrid

CONSEJERÍA DE ECONOMÍA,
HACIENDA Y EMPLEO



FINANCIACIÓN VERDE



TABLA DE CONTENIDOS

I. Nueva estrategia de sostenibilidad

II. Bono verde Europeo 2025

III. Informe de financiación verde 2025





Comunidad
de Madrid

CONSEJERÍA DE ECONOMÍA,
HACIENDA Y EMPLEO



I. NUEVA ESTRATEGIA DE SOSTENIBILIDAD



Nueva estrategia de sostenibilidad de la CAM - 2023 -2030

La Comunidad de Madrid ha establecido una **nueva Estrategia de Energía, Clima y Aire (EECAM)** para el periodo 2023-2030, que introduce **7 objetivos estratégicos**. El plan identifica los sectores clave en los que es necesario actuar con urgencia y los posibles retos, y propone áreas específicas en las que las partes interesadas y la sociedad **pueden impulsar un cambio significativo**. La estrategia incorpora **58 medidas detalladas** dentro del marco para abordar eficazmente estos retos medioambientales.



Estrategia de Energía, Clima y Aire de la Comunidad de Madrid 2023-2030

Objetivo

Transformar la Comunidad de Madrid en una región descarbonizada, con seguridad energética y excelente calidad del aire, líder en aspectos económicos, sociales y medioambientales.



Resumen de las medidas clave

- Transporte y movilidad:** uso eficiente del transporte, promoción del transporte público, movilidad eléctrica y zonas de bajas emisiones.
- Residencial, comercial e institucional:** certificación energética, rehabilitación de edificios y apoyo al autoconsumo renovable.
- Energía, industria y servicios públicos:** garantizar la calidad del suministro energético, integrar la generación distribuida y promover las tecnologías renovables.
- Agricultura y medio ambiente natural:** mejorar la eficiencia energética en la agricultura, reducir las emisiones y promover la silvicultura sostenible.
- Áreas transversales:** educación sobre el cambio climático, I+D, sensibilización pública y contratación pública ecológica.

Objetivos Estratégicos

1. Impulsar **la eficiencia energética** y promover el autoconsumo de fuentes renovables.
2. Contribuir a la **mejora** de la **disponibilidad, seguridad y calidad del suministro energético** a un precio razonable y promover la autosuficiencia.
3. Promover el crecimiento de la producción de energía eléctrica y térmica utilizando **fuentes renovables o bajas en carbono**.
4. **Reducir las emisiones de gases de efecto invernadero**, fomentando la captura y el secuestro de carbono.
5. **Reducir las emisiones de contaminantes atmosféricos** para mejorar la calidad del aire.
6. Avanzar hacia un **territorio plenamente adaptado a las posibles amenazas climáticas**.
7. Apoyar el **cambio cultural hacia la transición a una sociedad descarbonizada**, impulsando el desarrollo y la investigación.

Principales ámbitos de actuación por sector (EECAM)

SECTOR DEL TRANSPORTE Y LA MOVILIDAD

Áreas de Actuación

1. **Uso eficiente del transporte y fomento del transporte público**
2. Apoyo a un cambio de modelo
3. **Fomento de la movilidad eléctrica y de bajas emisiones**
4. Transformación de las flotas de transporte de pasajeros y mercancías mediante tecnologías y combustibles menos contaminantes
5. Renovación de la flota institucional y de la flota de autobuses urbanos e interurbanos
6. Fomento de la **movilidad basada en hidrógeno 100 % renovable**
7. Implantación de **zonas de bajas emisiones en municipios de la Comunidad de Madrid**
8. Acciones en materia de infraestructuras de transporte en la Comunidad de Madrid

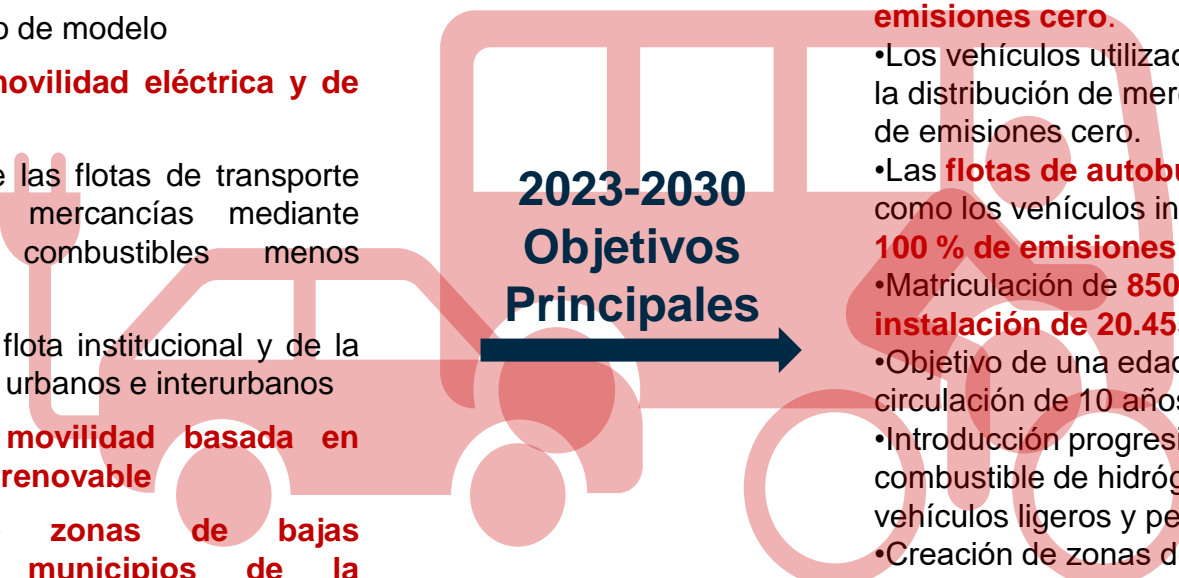

2023-2030 Objetivos Principales

- **Reducción del 23 %** en el número de **desplazamientos** realizados por **vehículos privados** (vehículos/km).
- Los sectores **del taxi y de los vehículos de alquiler con conductor** (VTC) alcanzarán el **100 % de emisiones cero**.
- Los vehículos utilizados para el transporte de pasajeros y la distribución de mercancías deberán alcanzar el 50 % de emisiones cero.
- Las **flotas de autobuses urbanos e interurbanos**, así como los vehículos institucionales, deberán alcanzar el **100 % de emisiones cero**.
- Matriculación de **850.000 vehículos eléctricos** e **instalación de 20.455 puntos de recarga públicos**
- Objetivo de una edad media de los vehículos en circulación de 10 años
- Introducción progresiva de la tecnología de pilas de combustible de hidrógeno en las flotas privadas de vehículos ligeros y pesados
- Creación de zonas de bajas emisiones en todos los municipios de la CAM con más de 50.000 habitantes.

Principales ámbitos de actuación por sector (EECAM)

SECTOR RESIDENCIAL, COMERCIAL E INSTITUCIONAL

Áreas de Actuación

9. Certificación de eficiencia energética y rehabilitación energética de edificios residenciales y comerciales
10. Certificación de eficiencia energética, rehabilitación energética y autoconsumo en edificios públicos
11. Renovación de aparatos electrodomésticos
12. Apoyo al **autoconsumo renovable**, tanto individual como compartido, **en el sector residencial y comercial**.
13. Alumbrado público eficiente

2023-2030 Objetivos Principales



- Todos los edificios públicos y residenciales deben alcanzar al menos una **calificación energética E** en 2030
- **Reducción** de más del **30 % en el consumo de energía primaria no renovable** en los edificios rehabilitados
- Aumentar el número de aparatos con etiquetado energético más eficiente
- **1 GW de autoconsumo** en 2030
- Garantizar que **todo el alumbrado público sea energéticamente eficiente** en la Comunidad de Madrid



Principales ámbitos de actuación por sector (EECAM)

SECTOR DE LA ENERGÍA, LA INDUSTRIA Y LOS SERVICIOS PÚBLICOS

Áreas de Actuación

14. Garantizar **la calidad del suministro energético**
15. Adaptación de las redes eléctricas para la integración de la generación distribuida
16. Promoción de la instalación de tecnologías de generación de electricidad renovable
17. Promoción del despliegue de tecnologías de almacenamiento de energía
18. Promoción de las tecnologías del hidrógeno en la Comunidad de Madrid
19. Promoción de las empresas de servicios energéticos
20. Apoyo a la creación de comunidades energéticas
21. **Protección de los consumidores de energía**
22. Aprovechamiento del calor y la energía residuales y gestión eficiente de los procesos
23. **Promoción de la cogeneración de alta eficiencia**
24. Desarrollo y promoción de medidas de eficiencia energética en la industria
25. Reducción de las emisiones difusas de gases fluorados en el sector industrial y comercial
26. Incorporación de las energías renovables en el sector industrial en el marco del Plan Industrial
27. Eficiencia energética y energías renovables en la gestión del agua
28. Mejora de la huella hídrica en edificios productivos, comerciales y públicos
29. Promoción del **uso responsable del agua**
30. Gestión de residuos basada en un enfoque de economía circular
31. **Utilización de residuos para la generación de gases renovables y biocombustibles**
32. Mejora de la capacidad de adaptación de los sectores productivos a los efectos del cambio climático
33. Promoción de las energías térmicas renovables
34. Apoyo a la implantación de la energía geotérmica de entalpía media-alta
35. **Fomentar el desarrollo de combustibles sintéticos**

2023-2030 Objetivos Principales

- **Reducir** el tiempo de interrupción equivalente a la capacidad instalada (**TIEPI**) y el número de interrupciones equivalentes por potencia instalada en media tensión (**NIEPI**) en un **10 %**.
- Alcanzar al menos **5 GW de energía solar fotovoltaica instalada**.
- Coordinar el desarrollo de las energías renovables con **instalaciones de almacenamiento** para alcanzar el **20 %** de la **capacidad instalada renovable**.
- Introducir gradualmente las tecnologías del hidrógeno, desde proyectos piloto hasta proyectos industriales plenamente operativos.
- **Reducir la intensidad energética** en una tasa media anual del **2,53 %**
- Aumentar el crecimiento anual acumulado de las comunidades energéticas en un 10 %
- Aumentar en un 10 % las industrias que mejoran sus procesos de utilización del calor y la energía*
- Lograr ahorros de energía primaria y la reducción de las emisiones de GEI, mejorando la capacidad de autosuficiencia de la CM
- **Reducir las emisiones de gases fluorados en un 33 %** en comparación con 2005
- El 25 % de las empresas industriales utilizan alguna forma de energía renovable.
- El 100 % del autoconsumo energético de las instalaciones del CYII procede de fuentes renovables o limpias.
- Reducción del 15 % del peso de los residuos generados en comparación con 2010.



Principales ámbitos de actuación por sector (EECAM)

SECTOR AGRICOLA Y MEDIO AMBIENTE

36. Mejora de la **eficiencia energética en explotaciones agrícolas y maquinaria agrícola**
37. Promoción del uso de energías renovables en explotaciones agrícolas
38. Reducción de las emisiones de metano y amoníaco en el sector ganadero
39. Promoción de la **agricultura y la ganadería sostenibles que contribuyen a la adaptación al cambio climático**
40. Promoción de la agricultura de carbono
41. Gestión forestal sostenible y resiliente
42. Promoción del uso de biomasa forestal sostenible de la Comunidad de Madrid
43. **Mejora de la biodiversidad**
44. Evaluación detallada de los efectos del cambio climático sobre el patrimonio natural, la biodiversidad y la red Natura 2000
45. Estudios de impacto, vulnerabilidad y capacidad de adaptación en el sector agrícola y ganadero
46. Promoción de la silvicultura de carbono
47. Refuerzo de las tareas de prevención de incendios forestales
48. **Protección contra inundaciones**
49. Desarrollo de planes y acciones municipales para la adaptación al cambio climático

2023-2030 Objetivos principales

- **Reducir el consumo de energía procedente de derivados del petróleo** en el sector agrícola hasta en un **50 %**.
- Lograr una **reducción del 21 % en las emisiones de amoníaco** de las explotaciones agrícolas en comparación con las emisiones de 2005.
- Contribuir a la reducción de **las emisiones de CH4** relacionadas con la ganadería.
- Mejorar la capacidad de captura de carbono de los suelos agrícolas.
- Garantizar que el **50 % de los bosques** de la Comunidad de Madrid cuenten con planes de **gestión forestal sostenible** o referencias silvícolas.
- Aumentar el uso sostenible de la biomasa forestal
- Analizar los riesgos y vulnerabilidades de los sectores agrícola y ganadero ante el cambio climático y mejorar su capacidad de adaptación a dichos impactos
- Desarrollar estudios y proyectos sobre servicios ecosistémicos y promoción de la absorción de carbono
- Reducir el riesgo de incendios y minimizar su magnitud
- Garantizar que el 100 % de los municipios con más de 50.000 habitantes cuenten con un plan de adaptación



Principales ámbitos de actuación por sector (EECAM)

ÁREAS DE ACCIÓN TRANSVERSALES

50. Formación en materia de cambio climático, calidad del aire y energía
51. Promoción de la I+D+i
52. Acceso a la información sobre energía, calidad del aire y cambio climático para los ciudadanos y las empresas
53. Concienciación y **sensibilización de la sociedad sobre la descarbonización**
54. Mantenimiento y mejora de las redes de información relacionadas con la calidad del aire y el cambio climático
55. **Incorporación del componente climático en las políticas regionales**
56. Contratación pública ecológica basada en la promoción de las energías renovables y la descarbonización
57. Revisión y simplificación de los procedimientos administrativos
58. **Liderazgo de la Administración Regional en la promoción y el apoyo a la transición energética y climática**

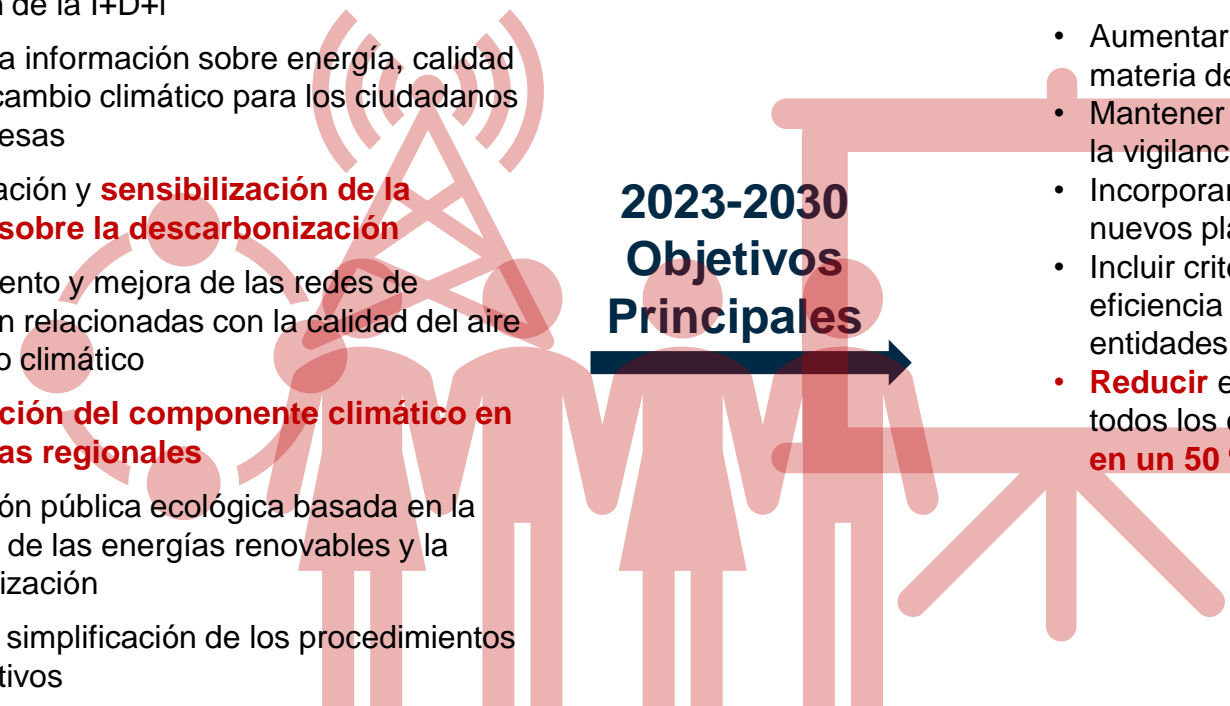

2023-2030 Objetivos Principales

- Aumentar el nivel de educación de la sociedad en materia de estrategia.
- Mantener y mejorar las **redes de calidad del aire** y la vigilancia del cambio climático en la CM
- Incorporar la variable del cambio climático en los nuevos planes e instrumentos jurídicos
- Incluir criterios de sostenibilidad, ahorro energético y eficiencia en los contratos de las administraciones y entidades públicas de la CAM
- **Reducir el consumo energético** total acumulado en todos los edificios públicos **en un 18 % para 2025 y en un 50 % para 2030**



Estrategia de sostenibilidad 2030 de la CAM

Ambiciosas inversiones en la ampliación de líneas de metro y en intercambiadores y terminales de autobuses.



GRANDES ACTUACIONES 2019/2030

DIRECCIÓN GENERAL DE INFRAESTRUCTURAS DE TRANSPORTE COLECTIVO

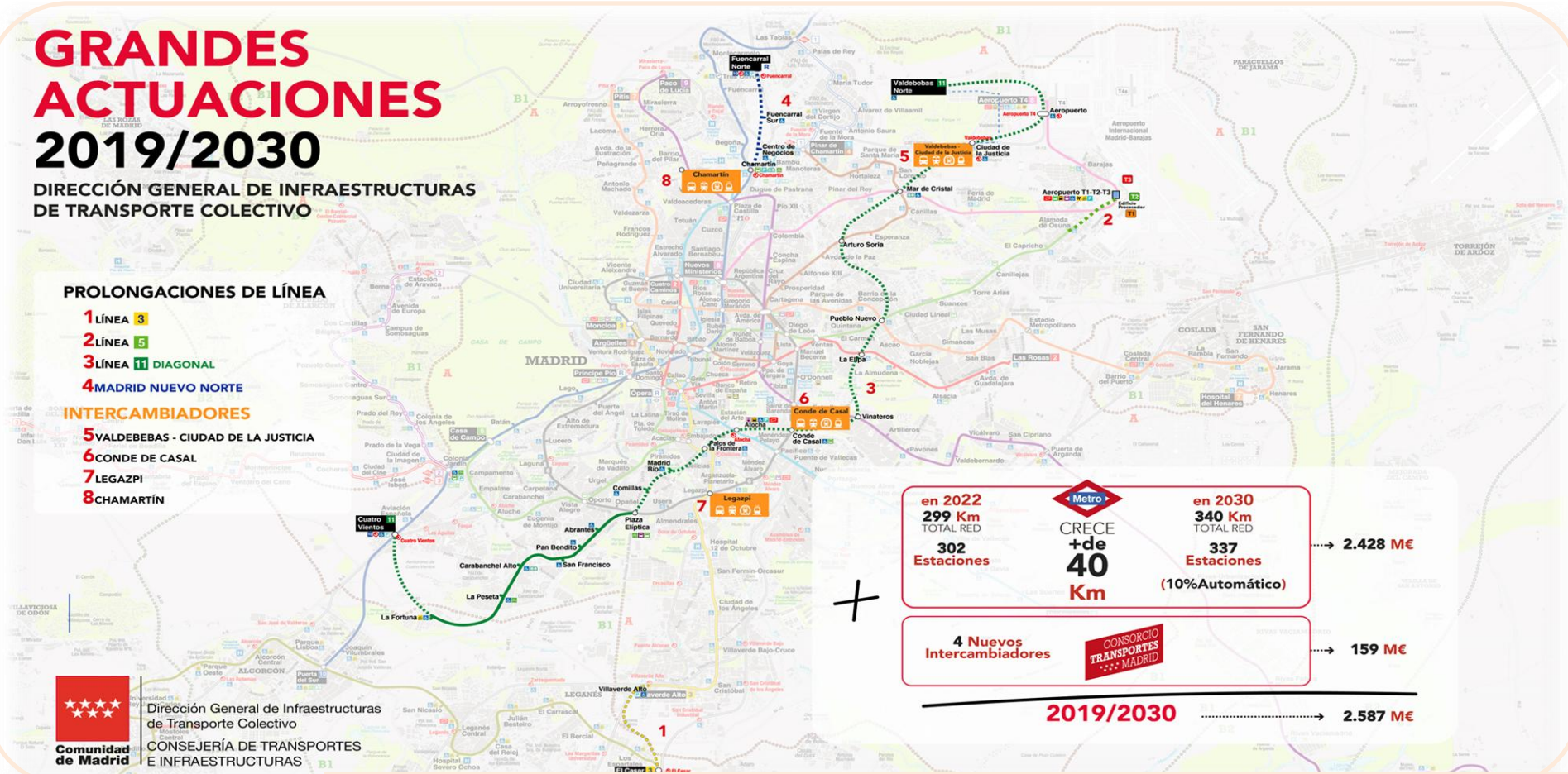

PROLONGACIONES DE LÍNEA

- 1 LÍNEA 3
- 2 LÍNEA 5
- 3 LÍNEA 11 DIAGONAL
- 4 MADRID NUEVO NORTE

INTERCAMBIADORES

- 5 VALDEBEBAS - CIUDAD DE LA JUSTICIA
- 6 CONDE DE CASAL
- 7 LEGAZPI
- 8 CHAMARTÍN

<p>en 2022 299 Km TOTAL RED</p> <p>302 Estaciones</p>	<p>en 2030 340 Km TOTAL RED</p> <p>337 Estaciones (10% Automático)</p>	<p>→ 2.428 M€</p>
<p>CRECE +de 40 Km</p>		
<p>4 Nuevos Intercambiadores</p>		<p>→ 159 M€</p>
<p>2019/2030</p>		<p>→ 2.587 M€</p>

 Dirección General de Infraestructuras de Transporte Colectivo
 CONSEJERÍA DE TRANSPORTES E INFRAESTRUCTURAS

4 nuevas estaciones de autobuses y más de 40 km nuevos de líneas de metro para 2030.

Fuente: Comunidad de Madrid, Metro

Estrategia de sostenibilidad 2030 de la CAM

Gestión integral del ciclo del agua



CICLO INTEGRAL DEL AGUA

REGENERACIÓN

El agua regenerada es agua residual que ha sido purificada y sometida a un tratamiento adicional, lo que la hace apta para la limpieza de calles, el riego de parques públicos, campos de golf e incluso para usos industriales.

SANEAMIENTO

La gestión del saneamiento abarca el transporte de las aguas residuales a través de redes de alcantarillado urbano hasta las plantas de tratamiento de aguas residuales (PTAR), seguido de la depuración de estas aguas para devolverlas a los ríos en condiciones óptimas.

CAPTURA

Los embalses, presas y pozos de agua subterránea constituyen la mayor parte del agua recogida por el Canal para abastecer a la Comunidad de Madrid.

TRATAMIENTO

Antes de su distribución, el agua bruta llega a través de grandes canales a las plantas de tratamiento de agua potable (WTP), donde las tecnologías de tratamiento más modernas garantizan la máxima calidad del agua antes de su consumo..

DISTRIBUCIÓN

Las tuberías principales, los depósitos reguladores, las estaciones de bombeo y la red de distribución garantizan un servicio continuo con la presión y la calidad requeridas.



Metro de Madrid - Marco de financiación de la sostenibilidad

Metro de Madrid ha desarrollado una Política de Financiación Sostenible alineada con los Principios GSS de la ICMA y los Principios de la LMA para emitir bonos y préstamos verdes, sociales, sostenibles y vinculados a la sostenibilidad con el fin de financiar y apoyar actividades que contribuyan a los Objetivos de Desarrollo Sostenible de las Naciones Unidas y a la Estrategia de Sostenibilidad de la Compañía.

Áreas Estratégicas

- ✓ Neutralidad en carbono
- ✓ Protección del medio ambiente
- ✓ Compromiso con las personas
- ✓ Movilidad inclusiva
- ✓ Rendimiento sostenible



CARACTERÍSTICAS PRINCIPALES del MARCO DE FINANCIACIÓN DE LA SOSTENIBILIDAD

1

CATEGORÍAS DE USO DE LOS INGRESOS

Categorías subvencionables ecológicas

- ❖ Transporte limpio
- ❖ Eficiencia energética
- ❖ Energía renovable

Categorías Sociales Elegibles

- ❖ Infraestructura básica asequible
- ❖ Acceso a servicios esenciales

2

KPI & SPTs

KPI - Consumo total de energía eléctrica (kWh) / metro-kilómetro producido. El consumo total de energía eléctrica es la suma del consumo de energía eléctrica para la tracción y los servicios auxiliares.

SPT - Reducir el consumo total de energía eléctrica (kWh) por metro-kilómetro producido a 2,8888 para 2028, partiendo de 2,9815 en 2023 como referencia, lo que representa una reducción del 3,06 % para 2028. Objetivos intermedios fijados para 2024-2028.

SPO por DNV.GL







Comunidad
de Madrid

CONSEJERÍA DE ECONOMÍA,
HACIENDA Y EMPLEO

II. BONO VERDE EUROPEO 2025



Comunidad de Madrid Bono Verde Europeo – Resumen de la Ficha Informativa

Sección	<p style="text-align: center;">Comunidad de Madrid </p> <p style="text-align: center;">Ficha informativa del Bono Verde Europeo (EuGB)</p>	
Información General	<ul style="list-style-type: none"> • Aplicable para múltiples emisiones de Bonos Verdes Europeos 	✓
Estrategia Ambiental y racional	<ul style="list-style-type: none"> • Los EuGB tienen como objetivo apoyar las actuaciones de la Comunidad de Madrid para la lucha contra el cambio climático y contribuir al logro del objetivo de neutralidad climática de la UE para 2050, de conformidad con la Estrategia de Aire, Clima y Energía – Horizonte 2030. • Contribución al objetivo medioambiental de la UE: Mitigación del cambio climático 	✓
Asignación prevista de los ingresos del bono	<ul style="list-style-type: none"> • Ingresos asignados de conformidad con el Enfoque Gradual (enfoque bono a bono) • Asignación 100 % alineada con la Taxonomía de la UE a la actividad económica: 6.3 Transporte urbano y suburbano, transporte de pasajeros por carretera (sistemas de autobús y metro de Madrid) • Ingresos asignados a actividades elegibles incluidas en el Presupuesto General de la Comunidad de Madrid, correspondientes al ejercicio fiscal de la emisión (y, en caso necesario, al ejercicio fiscal precedente) • Comité interno responsable de la selección de las actividades elegibles, con cargo al Presupuesto General, que cumplen los criterios de la Taxonomía de la UE 	✓
Impacto de los ingresos del bono	<ul style="list-style-type: none"> • Se prevé que el reporting de impacto de los EuGB esté alineado con el último informe de impacto de bonos verdes de la CAM • Indicador de impacto: Emisiones evitadas estimadas (tCO₂) derivadas del transporte público limpio en la región 	✓



Revisión Externa: Ficha Informativa- DNV

DNV ha proporcionado una revisión externa previa a la emisión de la ficha informativa del Bono Verde de la CAM

DNV fue incluido en la lista de revisores externos de ESMA en abril de 2025, en el marco del régimen transitorio



EU Taxonomy Activity	Asset Eligibility	Substantial Contribution Criteria	Do No Significant Harm Criteria	Minimum Social Safeguards
6.3 Urban and suburban transport, road passenger transport				

«Sobre la base de la información facilitada por la Comunidad de Madrid, DNV, en su condición de Revisor Externo, considera que el uso de los fondos de los Bonos Verdes Europeos está alineado con el Reglamento (UE) 2020/852 [Reglamento de la Taxonomía de la UE] y cumple, o se espera que cumpla, cuando proceda, los requisitos del Reglamento (UE) 2023/2631 [Reglamento del Estándar Europeo de Bonos Verdes]»

Bonos Verdes de la Comunidad de Madrid: Principios ICMA vs. Estándar Europeo de Bonos Verdes (EuGB)

		 Bono Verde ICMA		 Bono Verde Europeo
Base 	Green Bond Framework 1. Uso de los Fondos 2. Evaluación y Selección de Proyectos: 3. Gestión de los Fondos 4. Reporting	CAM Sustainable Finance Framework	Ficha Informativa BVEu 1. Información General 2. Estrategia Ambiental y racional 3. Asignación prevista de los ingresos del bono 4. Impacto de los ingresos del bono 5. Información sobre reporting	CAM EUGBS Factsheet
Uso de los Fondos 	Alineación con las categorías de proyectos de los Principios de Bonos Verdes de ICMA	Categoría de Bonos Verdes ICMA: Transporte Limpio Alineación voluntaria con la Taxonomía Europea (DNV assessment 2022)	Alineación obligatoria con la Taxonomía de la UE Bolsa de flexibilidad del 15 % (si fuese necesario)	100% alineado con la Taxonomía de la UE Asignación a los sistemas de autobús y metro de Madrid (6.3 Transporte urbano y suburbano)
Reporting 	Informe de asignación e impacto recomendado con periodicidad anual hasta la asignación total	Asignación: Al cierre del ejercicio fiscal, una vez aprobados los importes presupuestarios definitivos Impacto: anual hasta asignación total	Informe de asignación e impacto obligatorio con periodicidad anual hasta la asignación total	Asignación: Al cierre del ejercicio fiscal, una vez aprobados los importes presupuestarios definitivos Impacto: anual hasta asignación total
Verificación 	Revisión externa recomendada	 Sustainalytics Second Party Opinion	Pre-emisión: Ficha informativa (EuGBS): revisión externa obligatoria Post-emisión: Informe de asignación: revisión externa obligatoria	DNV EUGBS Factsheet External Review  Revisión externa del informe de asignación¹: i. Auditor estatal para confirmar la asignación de los fondos ii. Revisor externo aprobado por ESMA para confirmar la alineación con la Taxonomía de la UE

¹ Conforme a lo dispuesto en el artículo 13 del Reglamento sobre Bonos Verdes Europeos ([EUGBS](#)), habida cuenta de la condición de la CAM como “soberano”



II. INFORME DE FINANCIACIÓN VERDE 2025



CAM – Principales hitos de financiación sostenible

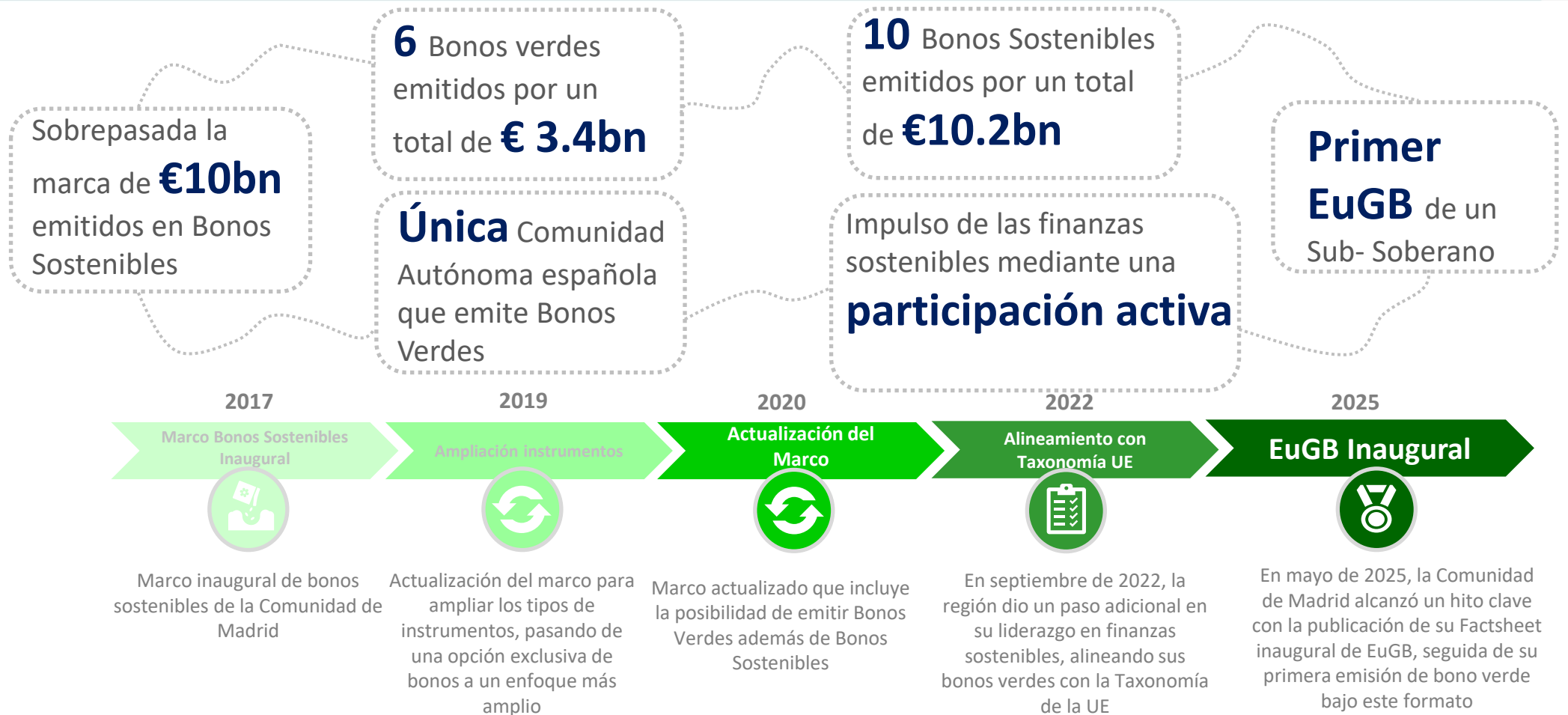

La Comunidad de Madrid impulsa la **expansión del mercado de bonos ASG** mediante el establecimiento de un **marco sólido de emisión para Bonos Verdes, Sociales y Sostenibles**, reforzado por un **Ficha Informativa de EuGB** alineada con los más altos estándares de mercado



CAM – Bono Verde Europeo 2025 – Selección de proyectos asignados

Clean Transportation



- La Comunidad de Madrid impulsa la descarbonización del transporte público regional
- En 2025, la EMT incorporó **28 nuevos autobuses eléctricos**, elevando el **total a 452, lo que representa el 20,41% de su flota totalmente electrificada**.
- Durante el periodo 2026-2027, la empresa pública prevé incorporar un total de **120 nuevos autobuses 100% eléctricos**
- Asimismo, en 2025 se electrificaron nueve nuevas líneas de autobús en Madrid, situando el **total de líneas electrificadas en 45**







- La Comunidad de Madrid apoya el mantenimiento y desarrollo del metro de Madrid, totalmente electrificado.
- En 2012, Metro de Madrid puso en marcha un Plan de Ahorro Energético, con una inversión de más de 8,5 millones de euros. En 2023, el plan había logrado una **reducción del 26 % en el consumo energético con respecto a los niveles de 2011**. Además, Metro de Madrid sigue trabajando para mejorar la eficiencia. En 2024, ha elaborado un nuevo plan de eficiencia energética con un amplio horizonte temporal (2025-2030), ya que algunas de las medidas propuestas se aplicarán a medio plazo, por lo que el ahorro generado se obtendrá a medio y largo plazo.

Aligned to EU Taxonomy and standards







Cartera Verde Elegible 2025

Resumen de la cartera de gastos verdes elegibles 2025

Categoría Elegible	Gastos elegibles	Programa presupuestario	Código presupuestario	ODS	Objetivos Medioambientales de la UE
Cambio climático y gestión medioambiental	Gestión de Residuos: <ul style="list-style-type: none"> Medidas para la implementación de la Estrategia de Residuos de la Comunidad de Madrid 	16: Medio ambiente, administración local y ordenación del territorio	456N 456B		Objetivo UE 4: Economía Circular
	Transporte Limpio <ul style="list-style-type: none"> Fomentar la fabricación y el uso de vehículos eléctricos y de infraestructuras de recarga Promover los servicios de transporte público y el cambio modal hacia el transporte público (por ejemplo, ferrocarril, Metro de Madrid y sistema de autobuses) y la movilidad blanda, apoyar soluciones de transporte multimodal y fomentar el uso de la bicicleta 	14: Transporte, vivienda social e infraestructuras	453N 456B	 	Objetivo UE 1: Mitigación del Cambio Climático
	Conservación Medioambiental: <ul style="list-style-type: none"> Gestión y restauración de Parques Naturales Protegidos y otros espacios singulares con alto valor de conservación 	16: Medio ambiente, administración local y ordenación del territorio	456A		Objetivo UE 6: Protección y restauración de la biodiversidad y los ecosistemas





Cartera Verde Elegible 2025 – Indicadores de Impacto

Resumen de la cartera de gastos verdes elegibles 2025					Indicadores de Impacto							
Gasto Elegible	ODS	Importe (millones EUR)	Subcategorías	Importe (millones EUR)	Residuos Tratados (tn)	Datos de Muestra Recopilados	Emisiones Evitadas (tCO2)	Vehículos Subsidiados	Número de Programas	Superficie Intervenida (ha)	Proyectos Seleccionados	
Gestión de Residuos		8,79	• Gestión de residuos domésticos	7,63	77.936	-	-	-	-	-	-	
			• Mantenimiento de la red de Calidad del aire	1,16		3.135.853	-	-	-	-	-	
Transporte Limpio		1.450,04	• EMT Bus	168	-	-	21.379	-	-	-	-	
			• Autobus Interurbano	674,80	-	-	228.210	-	-	-	-	
			• Metro	472,10	-	-	563.576	-	-	-	-	
			• Medidas para la promoción de la movilidad sostenible	6,54	-	-	-	5.311	-	-	-	
			• Metro Ligero	128,60	-	-	14.036	-	-	-	-	
Conservación Medioambiental		15,3	• Educación medioambiental	2,8	-	-	-	-	14	-	-	
			• Conservación de áreas naturales protegidas	6,1	-	-	-	-	-	2.311,40	-	
			• Conectividad a través de infraestructura verde	5,9	-	-	-	-	-	806	-	
			• Subvenciones a organizaciones sin ánimo de lucro con fines medioambientales	0,5	-	-	-	-	-	-	-	16
		1.474,13		1.474,13	77.936	3.135.853	827.201	5.311	14	3.117,40	16	



Bono Verde Europeo 2025 – Asignación e Impacto

Resumen de la asignación de los ingresos de los bonos				Indicadores de impacto	Taxonomía de la UE - 6.3 Transporte urbano y suburbano, transporte de viajeros por carretera			
Categoría Verde	ODS	Subcategorías	Importe (millones EUR)	Emisiones Evitadas (tCO2)	Objetivo medioambiental principal de la UE	Criterios técnicos de selección de la UE	Criterios DNSH	Garantías mínimas
Transporte Limpio		Autobús EMT	34	21.155	Objetivo nº 1 de la UE: Mitigación del cambio climático	✓	✓	✓
		Metro	350	417.817		✓	✓	✓
		Metro Ligero	74	8.077		✓	✓	✓
		Autobús Interurbano	42	29.255		✓	✓	✓
			500	476.304				

Las emisiones evitadas por las iniciativas de **Transporte Limpio** financiadas con los ingresos de los Bonos Verdes de 2024 son equivalentes a las de **111.100 turismos de gasolina conducidos durante un año***

* Calculado mediante: <https://espanol.epa.gov/la-energia-y-el-medioambiente/calculador-de-equivalencias-de-gases-de-efecto-invernadero>



Bono Verde Europeo 2025 – Transporte Limio - Impacto



Metro: la distancia equivalente recorrida en coche habría causado 417.817 tCO₂ de emisiones



Autobús de la EMT: la distancia equivalente recorrida en coche habría causado 27,863 tCO₂ de emisiones



Autobús interurbano: la distancia equivalente recorrida en coche habría causado 37,251 tCO₂ de emisiones



Metro ligero: la distancia equivalente recorrida en coche habría causado 8,077 tCO₂ de emisiones



**2025 Emisiones evitadas por el transporte público limpio en la región (tCO₂):
476,125***



Bono Verde Europeo 2025 – Transporte Limpio – Co-beneficios sociales – Región de Madrid (excl. Ciudad de Madrid)

Usuarios de +65 años

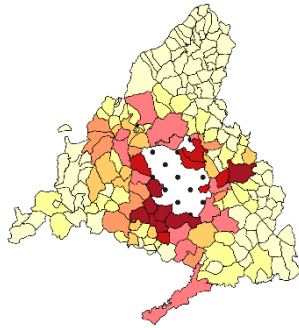

Top 5 municipios

- Móstoles
- Leganés
- Alcalá de Henares
- Fuenlabrada
- Alcorcón

Los residentes de mayor edad (+65) muestran un mayor uso del transporte público en grandes municipios metropolitanos bien conectados, lo que pone de relieve el papel del transporte público en el **fomento del envejecimiento activo y el acceso a servicios esenciales**.

Usuarios entre 24 y 64 años

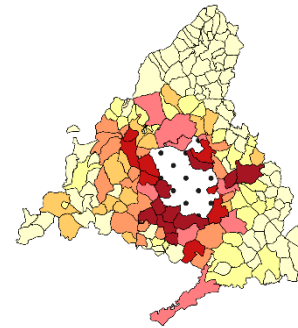

Top 5 municipios

- Móstoles
- Leganés
- Getafe
- Alcorcón
- Fuenlabrada

Un mayor uso refleja el desarrollo histórico de estos municipios como áreas de expansión metropolitana construidas en torno a corredores ferroviarios y de metro, donde el transporte público ha sido durante mucho tiempo la **base del acceso al empleo, los servicios y las actividades cotidianas**.

Usuarios de 7 a 25 años

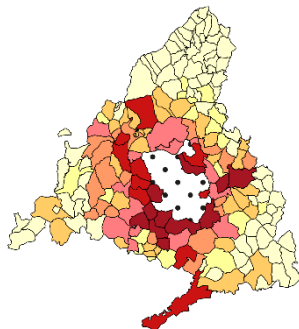

Top 5 municipios

- Getafe
- Leganés
- Fuenlabrada
- Pozuelo de Alarcón
- Móstoles

Un mayor uso entre niños y jóvenes refleja el papel del transporte público en facilitar el acceso a la educación, la **formación y las primeras oportunidades laborales**, especialmente en municipios que albergan o están estrechamente conectados con importantes centros educativos.

Usuarios menores 7 años

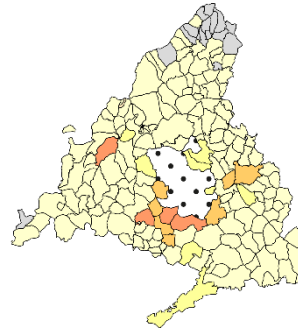

Top 5 municipios

- Móstoles
- Getafe
- Leganés
- Fuenlabrada
- Alcorcón

Un mayor uso entre niños menores de 7 años refleja los patrones de movilidad familiar en áreas metropolitanas, donde el transporte público facilita los **desplazamientos encadenados diarios vinculados al cuidado infantil, la atención sanitaria y los trayectos laborales**, convirtiéndose en una herramienta esencial de movilidad para los cuidadores.

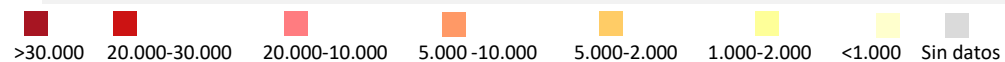

Fuente: Comunidad de Madrid

* Número total de usuarios con tarjetas de movilidad subvencionadas por grupo de edad (el EuGB representa el 16% del presupuesto total del año).



Bono Verde Europeo 2025 – Transporte Limpio – Co - Beneficios Sociales – Ciudad de Madrid

Usuarios de +65 años

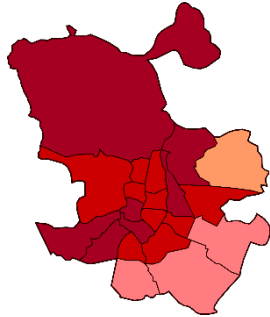

Top 5 distritos

- Fuencarral- El Pardo
- Latina
- Hortaleza
- Ciudad Lineal
- Centro

Un mayor uso entre los residentes de mayor edad refleja entornos urbanos en los que el transporte público es esencial para **mantener una vida independiente**. Redes accesibles y fiables permiten una movilidad continuada, favoreciendo el **bienestar, la participación social y un envejecimiento activo**.

Usuarios entre 24 y 64 años

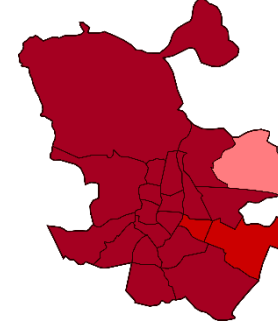

Top 5 distritos

- Chamberí
- Centro
- Carabanchel
- Latina
- Usera

Un mayor uso entre la población en edad laboral refleja distritos urbanos bien conectados, donde el transporte público respalda de forma eficiente los **desplazamientos diarios, el acceso al empleo y la movilidad esencial en toda la ciudad**.

Usuarios entre 7 y 25 años

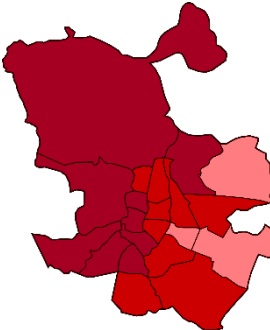

Top 5 distritos

- Chamberí
- Centro
- Fuencarral- El Pardo
- Hortaleza
- Latina

Un mayor uso entre niños y jóvenes refleja distritos que combinan una **fuerte presencia educativa** con redes de transporte público bien conectadas, lo que facilita el **acceso diario a escuelas, universidades y a las primeras oportunidades laborales**.

Usuarios menores 7 años

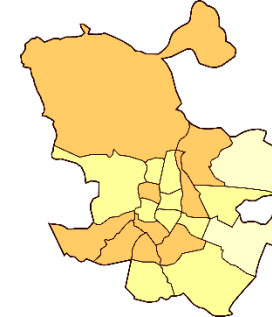

Top 5 distritos

- Chamberí
- Fuencarral- El Pardo
- Carabanchel
- Hortaleza
- Latina

El transporte público respalda las **rutinas familiares diarias** en distritos urbanos bien conectados, facilitando un **acceso seguro y fiable a la educación en edades tempranas, la atención sanitaria y las actividades cotidianas de los niños pequeños**.

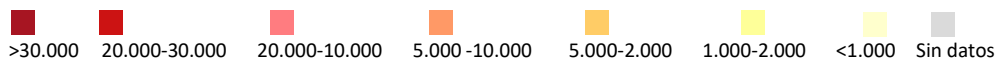

Fuente: Comunidad de Madrid

*Número total de usuarios con tarjetas de movilidad subvencionadas por grupo de edad (el EuGB representa el 16% del presupuesto total del año).



Bono Verde Europeo 2025 – Transporte Limpio – Co - Beneficios Sociales



Category	Price
Tarjeta Infantil hasta los 7 años (verde)	GRATIS
Tarjeta 7-14 años (roja)	GRATIS
Más de 65 años	GRATIS
Joven	€ 10,00
Normal zona A	€ 32,70
Normal zona B1	€ 38,20
Normal zona B2	€ 43,20
Normal zona B3, C1, C2	€ 49,20
Normal B1-B2, B2-B3/C1/C2, B3-C1/C2 y C1-C2	€ 28,70
Tarjeta 10 viajes zona A Metro, EMT y ML1	€ 7,30

Estructura tarifaria orientada a la accesibilidad:

- Acceso **GRATUITO** para niños y mayores
- **Grandes descuentos** para población joven
- Estructura de **precios asequibles** a lo largo de todas las zonas

- Reduce las **barreras de coste** a la movilidad
- Mejora el **acceso al empleo y a la educación**
- Apoya a los **colectivos de renta baja y vulnerables**



Impacto

Ofrecer acceso equitativo al transporte público limpio y permitir una movilidad urbana inclusiva a gran escala

Alcance social del transporte público por quintil de renta (Comunidad de Madrid)

Quintil de Renta	< 7 años	7-14 años	15-25 años	26-64 años	>65 años
Quintil 1	3.129	17.322	43.024	54.308	35.003
Quintil 2	9.565	50.810	123.488	178.807	143.534
Quintil 3	6.768	38.096	105.451	133.106	111.425
Quintil 4	4.773	27.965	77.636	86.399	62.523
Quintil 5	7.874	48.651	155.096	159.105	119.494

Los mayores volúmenes de uso se concentran en los **segmentos de menor renta (especialmente el Quintil 2)**, lo que pone de manifiesto el amplio alcance social del transporte público y su papel como **infraestructura esencial para la movilidad cotidiana**.

Fuente: Comunidad de Madrid

*Número total de usuarios con tarjetas de movilidad subvencionadas por grupo de edad (el EuGB representa el 16% del presupuesto total del año).

Bono Verde Europeo 2025 – Transporte Limpio – Co - Beneficios Sociales - Ciudad de Madrid

	% usuarios por población
Chamberí	192%
Centro	129%
Moncloa-Aravaca	91%
Usera	89%
Arganzuela	79%
Retiro	68%
Latina	67%
Hortaleza	66%
Fuencarral-El Pardo	65%
Tetuán	65%
Moratalaz	64%
Chamartín	60%
Barajas	59%
Vicálvaro	58%
Ciudad Lineal	57%
Villa de Vallecas	56%
Carabanchel	55%
San Blas-Canillejas	54%
Salamanca	49%
Villaverde	46%
Puente de Vallecas	45%

Dinámicas de movilidad urbana – Puntos clave

- Ratios de usuarios >100% en distritos centrales (hasta el 192%)
- Impulsado por **población joven, estudiantes y elevados flujos diarios de entrada**
- La población registrada (Padrón) subestima los usuarios reales en estas áreas
- En los distritos periféricos del sur:
 - **Uso intensivo de la clase obreira y clase trabajadora**
 - Refleja **dependencia estructural en el sector público**
 - Menor propiedad de coches y mayor dependencia del transporte público
- El uso consistente a lo largo de la red pone de relieve:
 - Cobertura territorial y accesibilidad
 - Asequibilidad que favorece una adopción amplia en todos los grupos de renta

Captando la demanda de movilidad más allá de la población residente registrada, lo que refuerza el papel del transporte público como columna vertebral de una movilidad urbana inclusiva y accesible en Madrid.

Alta utilización en los **distritos centrales impulsada por la intensidad de la movilidad y demanda sostenida en las áreas periféricas que refleja necesidades esenciales de transporte**

Alcance social del transporte público por quintil de renta (Ciudad de Madrid)

	Quintil de Renta < 7 años	7-14 años	15-25 años	26-64 años	>65 años
Quintil 1	8.921	38.587	90.229	240.800	97.759
Quintil 2	6.975	32.484	76.005	172.756	89.383
Quintil 3	6.661	27.009	104.850	234.783	113.581
Quintil 4	8.505	38.854	94.707	180.854	129.883
Quintil 5	10.320	36.456	178.108	273.729	129.549

Fuente: Comunidad de Madrid

*Número total de usuarios con tarjetas de movilidad subvencionadas por grupo de edad (el EuGB representa el 16% del presupuesto total del año).

Bono Verde Europeo 2025 – Transporte Limpio – Revisión de Asignación Post Emisión

El 100% de los ingresos netos se asignó en el primer año a proyectos de transporte limpio alineados con la Taxonomía de la UE, en pleno cumplimiento del Reglamento de Bonos Verdes Europeos.



Autonomous Community of Madrid
Post-Issuance Review – European Green Bond Assessment

Key Debt Details

Instrument:	Green ² 2.487% EUR500m due July 2030 (ISIN ES00001010R3)
Issuer Legal Name:	Comunidad Autónoma de Madrid
LEI:	959800KASH3LCM57Q344
Date of Publication of European Green Bond Factsheet	22 May 2025
Date of Publication of European Green Bond Annual Allocation Report	8 May 2026

*As defined by issuer.

Public Finance
Local and Regional Governments
Spain

European Green Bond Assessment



Date assigned: 8 May 2026

European Green Bond Assessment: ✓ Regulation (EU) 2023/2631 on European Green Bonds and optional disclosures for bonds marketed as environmentally sustainable and for sustainability-linked bonds
✓ Regulation (EU) 2020/852 on the establishment of a framework to facilitate sustainable investment

European Green Bond Methodology

UoP – Assessment Versus EU Taxonomy

The following table shows our assessment of the alignment of the projects financed within each UoP with the EU taxonomy.



Alignment with EU Taxonomy

UoP	Allocation (%)	E/T	Technical Screening Criteria												MS	Full Alignment	
			SCC						DNSH								
			EO1	EO2	EO3	EO4	EO5	EO6	EO1	EO2	EO3	EO4	EO5	EO6			
Clean transportation	100	-	✓	-	-	-	-	-	-	-	✓	-	✓	✓	-	✓	✓
														Overall Instrument Alignment	✓		
														EU Taxonomy Aligned %	100		
														EU Taxonomy Aligned Amount	EUR500 million		

Key

- ✓ Fully aligned with the requirements
- ✗ Not aligned with the requirements
- P Partially aligned with requirements
- No applicable requirements

- UoP Use of proceeds
- E Enabling, as per EU Taxonomy Compass
- T Transitional, as per EU Taxonomy Compass
- SCC Substantial contribution criteria
- DNSH Do no significant harm criteria
- MS Minimum safeguards

Source: Sustainable Fitch

Sustainable Fitch actuó como revisor externo independiente, proporcionando la revisión de asignación post emisión del Bono Verde Europeo.

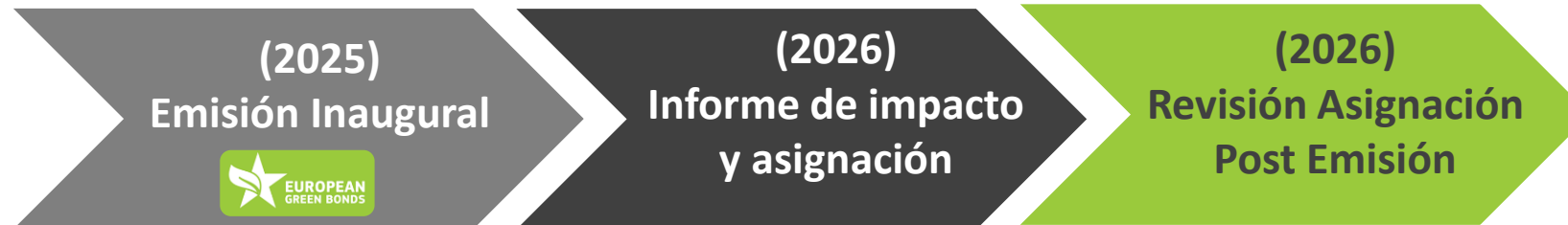

Objetivos seleccionados para 2030 de la Estrategia de Energía, Clima y Aire (EECAM)

1.- METHODOLOGICAL BASES

Para cuantificar las emisiones evitadas por el uso del transporte público regular de pasajeros en relación con los autobuses híbridos o eléctricos y los modos ferroviarios (metro y concesiones ferroviarias), se supone que si estos viajes no se hubieran realizado en transporte público, se habrían realizado utilizando vehículos privados.

De este modo:

Emisiones evitadas = Emisiones generadas por el vehículo privado - Emisiones generadas por el transporte público

Para calcular las emisiones que se habrían producido por los desplazamientos de los viajeros en vehículo privado, se multiplicará el número de viajeros-km(1) que han utilizado el transporte público en modo eléctrico o híbrido por un factor de emisión basado en el parque circulante de turismos de la Comunidad de Madrid, según datos de la DGT para 2020 (últimos disponibles). Para calcular las emisiones generadas por los viajes realizados por los usuarios del transporte público en modo eléctrico o híbrido, se multiplica la energía consumida en estos viajes por los factores de emisión mencionados en el apartado 5

2.- AÑO DE CÁLCULO: 2022

(1) *Viajeros-km = Nº de viajes x Duración media del viaje*

3.- ÁMBITO DE APLICACIÓN:

Modos de carretera:

- EMT de Madrid (vehículos híbridos y eléctricos puros)
- Concesiones de carreteras en el resto de la Comunidad de Madrid (vehículos híbridos y eléctricos puros)

Modos ferroviarios:

- Metro de Madrid

4.- DATOS DE LA ACTIVIDAD

Modos de carretera:

- Concesiones ferroviarias (TFM, MLM, MLO, Tranvía de Parla)
- Características del vehículo (norma Euro, tipo de combustible)
- Consumo de combustible/energía eléctrica de las flotas de vehículos o, alternativamente, kilómetros recorridos al año

Modos ferroviarios:

- Consumo de electricidad

5.- FACTORES DE EMISIÓN

Factores de emisión de CO₂ para combustibles fósiles publicados por la Oficina Española de Cambio Climático (OECC), año 2022

- Gasóleo B7: 2.519 gr CO₂eq/litro
- GNC: 2.783 gr CO₂eq/kg

Factores de emisión de electricidad año 2022. (Publicado por la CNMC):

- comercializador sin REC 2022: 273 gr CO₂eq/kWh
- comercializador con REC: 0 gr CO₂eq/kWh

Emisiones medias de vehículos privados: Elaboración propia a partir del número de turismos en circulación en la Comunidad de Madrid, según datos de la Dirección General de Tráfico para 2020 (últimos disponibles).

- Vehículo privado medio (ocupación 1,2 pasajeros): 146 g CO₂eq/km



Gracias por su atención

Contacto



Rodrigo Robledo Tobar

Director General de Política Financiera y Tesorería

M^a Luz García Aliaga

Subdirectora de Política Financiera

Beatriz Mula Coso

Jefe de Área Financiera

dgpf@madrid.org

<http://www.comunidad.madrid/inversion/relacion-inversores>

Aviso legal

- *Esta presentación ha sido realizada por la Comunidad de Madrid.*
- *Esta presentación no constituye una oferta o invitación (por o en nombre de) la Comunidad de Madrid a la suscripción o compra de valores emitidos por la Comunidad de Madrid.*
- *Esta presentación no tiene como objetivo proporcionar cualquier valoración de la situación financiera de la Comunidad de Madrid ni ninguna valoración de los instrumentos emitidos por la Comunidad de Madrid y no debe ser considerada como una recomendación hecha por la Comunidad de Madrid. Cada destinatario de esta presentación, de forma independiente, debe juzgar la pertinencia de la información contenida en este documento, hacer su propia evaluación y determinar si se debe recabar información adicional y proceder a consultar a sus propios asesores en cuanto a aspectos legales, fiscales o de otro tipo que considere necesario.*





Comunidad
de Madrid

CONSEJERÍA DE ECONOMÍA,
HACIENDA Y EMPLEO



ANEXOS



Resumen de las operaciones sostenibles, verdes y EuGB en circulación

	Desembolso	Vencimiento	Importe		Desembolso	Importe		Desembolso	Importe	
EMISIONES SOSTENIBLES				PRÉSTAMOS BILATERALES			PRÉSTAMOS ENTIDADES SUPRANACIONALES			
Colocación Privada (Social)	2016	2031	48.000.000	Total Préstamos Sociales	2016	20.000.000	Préstamo Sostenible	2018	70.000.000	
Colocación Privada (Sostenible)	2018	2058	238.000.000	Total Préstamos Sostenibles	2017	240.000.000	Préstamo Sostenible	2020	130.000.000	
Colocación Privada (Sostenible)	2020	2050	265.000.000	Total Préstamos Sostenibles	2018	379.000.000	Préstamo Sanitario	2020	791.000.000	
Emisión Pública (Sostenible)	2018	2028	1.000.000.000	Total Préstamos Sostenibles	2019	367.000.000	Préstamo Sanitario	2021	9.000.000	
Emisión Pública (Sostenible)	2019	2029	1.250.000.000	Total Préstamos Sostenibles	2022	250.000.000	Préstamo Sostenible	2022	35.000.000	
Emisión Pública (Sostenible)	2020	2030	1.250.000.000	Total Préstamos Verdes	2022	400.000.000	Préstamo Sanitario	2022	400.000.000	
Emisión Pública (Sostenible)	2021	2031	1.000.000.000	Total Préstamos Social	2022	100.000.000	Préstamo Sostenible	2023	165.000.000	
Emisión Pública (Sostenible)	2022	2032	1.000.000.000	Total Préstamos Sostenibles	2023	1.520.000.000	TOTAL PRÉSTAMOS		1.600.000.000	
Emisión Pública (Sostenible)	2023	2033	1.000.000.000	Total Préstamos Verdes	2023	175.000.000				
Emisión Pública (Sostenible)	2024	2034	1.000.000.000	Total Préstamos Sostenibles	2024	1.740.000.000				
Colocación Privada (Sostenible)	2024	2032	25.000.000	Total Préstamos Verdes	2024	100.000.000				
Colocación Privada (Sostenible)	2024	2035	20.000.000	Total Préstamos Sostenibles	2025	1.325.000.000				
Emisión Pública (Sostenible)	2025	2035	1.000.000.000	Total Préstamos Verdes	2025	50.000.000				
Emisión Pública (Sostenible)	2026	2036	1.000.000.000	Total Préstamos Sostenibles	2026	1.250.000.000				
BONOS VERDES				Total Préstamos Verdes	2026	125.000.000				
Emisión Pública (Verde)	2020	2027	700.000.000	TOTAL		8.041.000.000				
Emisión Pública (Verde)	2021	2028	500.000.000							
Emisión Pública (Verde)	2022	2029	500.000.000							
Emisión Pública (Verde)	2023	2028	600.000.000							
Emisión Pública (Verde)	2024	2029	600.000.000							
EuGB										
Emisión Pública (EuGB)	2025	2030	500.000.000							
Emisión Pública (EuGB)	2026	2031	500.000.000							
TOTAL BONOS			13.996.000.000							

TOTAL 23.637.000.000

Fuente: Comunidad de Madrid



Procedimiento de emisión de deuda: Emisión pública(I)

Autorizaciones

- Acuerdo de Consejo de Gobierno de la Comunidad de Madrid.
- Acuerdo de Consejo de Ministros del Estado Español.

Contacto con Inversores y Entidades Financieras

- Contacto con entidades financieras indicando las autorizaciones con las que cuenta la Comunidad de Madrid, señalando los plazos, niveles e importes que interesan.
- Selección de entidades en función de las que han cerrado mayor importe en colocaciones privadas con la Comunidad de Madrid. Y los que son más activos en el mercado, en concreto en emisiones públicas de plazo equivalente del Tesoro, FADE, ICO, FROB e incluso empresas privadas.
- Mandato a las mismas, si el mercado es propicio.
- Formación del rango de precio por el sindicato en comunicación con la Comunidad de Madrid, para comercializar la emisión. Se trata el tema de la posible comisión para el sindicato y se comunica por email los roles que desempeñará cada uno de los participantes del grupo, recabando la aprobación del sindicato.
- En la fecha prevista para el lanzamiento, se anuncia la operación en las pantallas de Bloomberg y Reuters con la intención de captar la atención de los inversores.
- Apertura del libro de órdenes.
- Cierre del libro de órdenes.

Fijación del Precio de Emisión

- Cuando se ha realizado la adjudicación de los bonos entre los inversores que han metido órdenes en el libro, se anuncia una hora para la fijación del precio de emisión. A la hora señalada tiene lugar la llamada conjunta de fijación de precio. En línea Comunidad de Madrid con todos los bancos, con las pantallas de Bloomberg y según los términos acordados en el Termsheet, se procede, en un primer momento, a realizar un simulacro de fijación de precio para posteriormente fijar la operación con los valores de los Tesoros de referencia determinándose el precio de emisión, cupón, TIR.

Proceso Documental

- Envío del Termsheet definitivo con las condiciones de la operación recientemente fijada que se envía al emisor para que dé su visto bueno. En este momento se solicita la distribución por tipo de inversor y nacionalidad y se "sube" la operación a Bloomberg por la entidad que tiene ese rol asignado, indicando cupón, fecha de vencimiento y código ISIN.
- Preparación del informe/memoria interna, que es firmado por el Director General de Política Financiera, Tesorería y Patrimonio.
- La Asesoría Técnica, partiendo de lo dispuesto en el informe/memoria, solicita el código ISIN al Banco de España y prepara la Orden de autorización de la operación, que será firmada por el Consejero de Economía y Hacienda una vez fiscalizada por la Intervención Delegada de Tesorería.
- Publicación de la Orden en el BOCM, al menos dos días antes del desembolso. Comunicación al Banco de España de la relación de suscriptores y solicitud de la anotación de los valores. Esta Orden se convierte en el prospectus de la emisión. Envío de cartas a las Agencias de Rating para solicitar la calificación específica de la operación que se reenvía a la entidad suscriptora.
- Durante este tiempo y simultáneamente, la Asesoría Técnica prepara junto con las entidades financieras, el contrato que se firma un día antes del desembolso y que requiere informe previo de los Servicios Jurídicos y de la Intervención Delegada de Tesorería. Este contrato:
 - Es un contrato de suscripción.
 - Queda excluido del ámbito de aplicación de la Ley de 30/2007, de 30 de octubre, de Contratos del Sector Público.

Desembolso (T+7)

- Desembolso: T+7
- En este momento se remite a la entidad suscriptora las cartas de calificación de las Agencia de Rating.



Procedimiento de emisión de deuda. Colocación privada o retap(II)

Autorizaciones

- Acuerdo de Consejo de Gobierno de la Comunidad de Madrid.
- Acuerdo de Consejo de Ministros del Estado Español.

Contacto con Inversores y Entidades Financieras

- Contacto con inversores y entidades financieras indicando las autorizaciones con las que cuenta la Comunidad de Madrid, comunicando plazos, niveles e importes que interesan.
- Presentación de una oferta concreta por un inversor o entidad financiera. Es necesario que los mismos cuenten con código de titular de cuenta en el Banco de España.
- Se estudia la oferta presentada a través de un termsheet indicativo. Aspectos claves que no pueden faltar:
 - Importe.
 - Fecha de fijación.
 - Fecha de desembolso.
 - Spread all-in con respecto al Tesoro. Indicando los Tesoros de referencia.

Fijación del Precio de Emisión

- Una vez aprobada internamente la operación atendiendo a la estrategia financiera de la Comunidad de Madrid, se establece con la entidad financiera la hora para la fijación del precio de emisión.
- A la hora señalada la entidad financiera contacta telefónicamente con la Comunidad de Madrid para llevar a cabo la fijación del precio.
- En línea con las pantallas de Bloomberg y según los términos acordados en el Termsheet indicativo se hace, en un primer momento, un simulacro de fijación de precio para posteriormente fijar la operación de manera real.

Proceso Documental

- Envío del Termsheet definitivo con las condiciones de la operación recientemente fijada que se envía al emisor para que dé su visto bueno. En este momento se solicita la distribución por tipo de inversor y nacionalidad. Se "sube" la operación a Bloomberg (por la entidad financiera) indicando importe, cupón, fecha vencimiento, código ISIN.
- Preparación del informe/memoria interna, que es firmado por el Director General de Política Financiera, Tesorería y Patrimonio.
- La Asesoría Técnica, partiendo de lo dispuesto en el informe/memoria, solicita el código ISIN al Banco de España (cuando la operación no sea una reapertura) y prepara la Orden de autorización de la operación, que será firmada por el Consejero de Economía y Hacienda una vez fiscalizada por la Intervención Delegada de Tesorería.
- Publicación de la Orden en el BOCM, al menos dos días antes del desembolso. Comunicación al Banco de España de la relación de suscriptores y solicitud de la anotación de los valores. Esta Orden se convierte en el prospectus de la operación. Envío de cartas a las Agencias de Rating para solicitar la calificación específica de la operación que se reenvía a la entidad suscriptora.
- Durante este tiempo y simultáneamente, la Asesoría Técnica prepara junto con la entidad financiera el contrato que se firma un día antes del desembolso y que requiere informe previo de los Servicios Jurídicos y de la Intervención Delegada de Tesorería. Este contrato:
 - Es un contrato de suscripción.
 - Queda excluido del ámbito de aplicación de la Ley de 30/2007, de 30 de octubre, de Contratos del Sector Público.

Desembolso (T+6)

- Desembolso: T+6
- En este momento se remite a la entidad suscriptora las cartas de calificación de las Agencias de Rating.

Fuente: Comunidad de Madrid



Vivienda Asequible

Uso de los ingresos: los ingresos obtenidos mediante los Instrumentos de Financiación Sostenible se asignarán a proyectos destinados a luchar contra la exclusión en materia de vivienda y a proporcionar un techo a las poblaciones desfavorecidas.

Los gastos relacionados incluyen:

- Promoción y **provisión de viviendas sociales** en la Comunidad de Madrid;
- La renovación, el mantenimiento y las **mejoras de proyectos de vivienda social**;
- La dotación de vivienda social con **alquileres adaptados a poblaciones desfavorecidas específicas**;
- El mantenimiento, la adaptación y la **modernización de centros de acogida para jóvenes en riesgo de exclusión**, mejorando los espacios destinados a alojamiento.



Con la financiación de viviendas asequibles, la Comunidad de Madrid apoya directamente el Plan Estatal de Vivienda de España



Educación

Uso de los ingresos: los ingresos obtenidos mediante los Instrumentos de Financiación Sostenible se asignarán a proyectos destinados a fomentar programas educativos y formación profesional a los jóvenes, así como a permitir la integración con éxito de grupos desfavorecidos en el sistema educativo, preparándolos para aprovechar futuras oportunidades laborales.

Los gastos relacionados incluyen:

- La construcción, rehabilitación y el mantenimiento de **escuelas de educación pública**;
- La construcción, rehabilitación y el mantenimiento de escuelas de **educación pública de formación profesional**;
- La **adquisición de equipos** para garantizar la calidad educativa en las escuelas de educación pública;
- La financiación de gastos relacionados con el **Servicio de Apoyo Educativo Domiciliario (SAED)**, **Aulas Hospitalarias (AAHH)** y **Centros de Educación Terapéutica (CET)**;
- La financiación de **programas educativos y formación profesional** para jóvenes en riesgo de exclusión o desempleados;
- La colaboración para apoyar la **integración de estudiantes con necesidades educativas especiales**;
- Gastos relacionados con el **subsidio de servicios de transporte escolar**;
- Financiación para el **desarrollo y el mantenimiento de universidades públicas**;
- Dotación de apoyo financiero a estudiantes universitarios basándose en **criterios socioeconómicos** tales como el nivel de ingresos y el patrimonio, o estudiantes con discapacidades.



La Comunidad de Madrid financia la educación pública para todos y dedica especial atención a la asignación de recursos para garantizar el acceso a la educación de los alumnos desfavorecidos



Salud

Uso de los ingresos: los ingresos obtenidos mediante los Instrumentos de Financiación Sostenible se asignarán a proyectos destinados a proporcionar un sistema sanitario público sostenible para los ciudadanos de Madrid (incluyendo, entre otros, grupos vulnerables).

Los gastos relacionados incluyen:

- El desarrollo, mantenimiento y la modernización de instalaciones (infraestructura) integradas en el Sistema de Servicio de Salud Pública (hospitales, centros clínicos, instituciones mentales, etc.);
- La dotación de servicios sanitarios en zonas de escasos recursos o poblaciones vulnerables;
- La adquisición de equipos médicos o dotación de servicios de diagnóstico;
- La financiación de programas para la promoción de la salud;
- La financiación de actividades para prevenir y tratar la adicción a las drogas.

Los gastos relacionados con la financiación de la asistencia sanitaria destinada a la lucha contra el COVID-19 en la Comunidad de Madrid pueden utilizarse para la emisión de bonos sociales temáticos.



La financiación del programa de asistencia sanitaria facilitará la prestación continua de servicios sanitarios de calidad a la población local, incluidos, aunque no exclusivamente, los grupos desfavorecidos

Fuente: Comunidad de Madrid



Inclusión Social

Uso de los ingresos: los ingresos obtenidos mediante los Instrumentos de Financiación Sostenible se asignarán a proyectos destinados a integrar y proporcionar servicios básicos y programas de educación a diversos grupos de población vulnerables (víctimas de la violencia de género, personas mayores, población en riesgo y minorías, personas con problemas físicos y/o minusvalías, etc.) y a programas de integración, educación y empleo así como asistencia financiera a grupos vulnerables en riesgo de exclusión.

Los gastos relacionados incluyen:

- La lucha contra la violencia de género y la promoción de la igualdad de oportunidades;
- Apoyo a la integración de familias y personas en riesgo (atención social y educación);
- Dotación de asistencia financiera (por ej., ingreso mínimo) a personas en riesgo de exclusión social;
- Garantizar el acceso universal al sistema de transporte público;
- Apoyo a las personas mayores;
- Apoyo a las personas con problemas mentales o físicos.



La Comunidad de Madrid apoya la cohesión e inclusión social, la protección de la infancia y la mujer, y la atención a las personas mayores e incapacitadas a través de sus medidas y políticas



Inclusión económica y financiación de PYMES

Uso de los ingresos: los ingresos obtenidos mediante los Instrumentos de Financiación Sostenible se asignarán a proyectos destinados a promocionar las oportunidades de ingreso al mercado laboral para desempleados de larga duración y personas con escasas perspectivas de conseguir empleo así como financiación a PYMES en la Comunidad de Madrid. Esta actividad contribuirá al crecimiento y desarrollo de la economía de Madrid, por tanto, promoverá la creación y conservación del empleo.

Los gastos relacionados incluyen:

- Apoyo a la formación profesional dirigida a los desempleados en la Comunidad de Madrid;
- Realización de estudios e investigación en el mercado laboral necesaria para planificar e implementar políticas de empleo;
- Apoyo a programas de orientación profesional para personas alejadas del mercado laboral y actividades que permitan un contacto directo con agencias de empleo y empleadores;
- Promover la integración en el mercado laboral de personas con discapacidades y de aquellas personas que estén en riesgo de exclusión social.
- Dotación de financiación a las PYMES incluyendo start-ups para estimular su competitividad y la creación de empleo;
- Dotación de formación y asesoría a PYMES comerciales para ayudarles a mejorar sus conocimientos y su capacidad comercial;
- Apoyo a las PYMES pertenecientes al mercado artesanal para mejorar su competitividad.



El apoyo prestado a las PYMES madrileñas, reforzará la competitividad de las PYMES y dará lugar a la creación y conservación de puestos de trabajo, y promoverá la integración de personas vulnerables

Fuente: Comunidad de Madrid



Cambio climático y gestión medioambiental

Uso de los ingresos: Los ingresos del Instrumento de Financiación Sostenible se destinarán a la financiación de las medidas de fomento de las soluciones de movilidad sostenible, a la financiación de actividades relacionadas con la "Estrategia de Residuos de la Comunidad de Madrid" y a la gestión y restauración de Parques Naturales Protegidos y otros espacios singulares con importante valor de conservación ("Zonas de Especial Conservación").

Los gastos relacionados incluyen:

Transporte limpio

- Desarrollo, ampliación, mejora, promoción y mantenimiento del transporte público, incluido el metro, los autobuses con bajas emisiones de carbono (como los autobuses híbridos y eléctricos), incluidas las nuevas estaciones para autobuses eléctricos exclusivamente, e infraestructuras relacionadas con el ferrocarril;
- Renovación de las flotas más contaminantes (sustitución de vehículos por otros de menores emisiones);
- Financiación de la instalación de puntos de carga para vehículos eléctricos;
- Planificación y desarrollo urbanos que conduzcan a la reducción del uso de turismos.



Gestión de Residuos

- Medidas para disminuir el volumen de residuos generados;
- Tratamiento de los residuos de aparatos eléctricos y electrónicos;
- Programas para nuevos usos de materiales reciclados, como el caucho de los neumáticos;
- Desarrollo de estudios de investigación sobre suelos contaminados y financiación de las medidas necesarias para garantizar la descontaminación de los lugares identificados.



Conservación medioambiental y biodiversidad

- Actividades de conservación y restauración como: reparación de zonas dañadas para reconstruir hábitats naturales distorsionados, mantenimiento continuo en forma de cuidado y gestión de árboles, plantas y fauna silvestre y protección contra incendios;
- Actividades e instalaciones educativas para mejorar la concienciación y el conocimiento de la importancia de los Parques Nacionales y otros espacios ambientales de la Comunidad de Madrid, fomentando el cuidado ambiental por parte de los residentes locales y los visitantes;
- Seguimiento y desarrollo del Plan Forestal de la Comunidad de Madrid

La Comunidad de Madrid financia en gran medida el transporte bajo en carbono y contribuye así a la reducción de las emisiones de gases de efecto invernadero en la región

Fuente: Comunidad de Madrid

